



TIJDSCHRIFT

VAN DE

NATIONALE BANK VAN BELGIE

Verschijnt maandelijks

LXVI^e jaargang, nr. 9
September 1991

INHOUD

De Balanscentrale : een bron van statistieken voor de analyse van het gedrag van de niet-financiële ondernemingen (nieuw hoofdstuk XII van het gedeelte « Statistieken » van het Tijdschrift	3
Statistieken	1
Economische wetgeving	199
Lijst van de verschenen « Studienota's »	209
Literatuur in verband met de economische en financiële aangelegenheden die van belang zijn voor België	211

De getekende artikels geven de opvattingen weer van de schrijver en zijn niet bindend voor de Bank.

De opvattingen uitgedrukt in de niet-getekende artikels dragen de goedkeuring weg van het Directiecomité van de Bank.

Overneming van uittreksels uit het *Tijdschrift* is toegestaan, op voorwaarde dat de bron wordt vermeld.

DE BALANSCENTRALE :
EEN BRON VAN STATISTIEKEN
VOOR DE ANALYSE VAN HET GEDRAG
VAN DE NIET-FINANCIËLE ONDERNEMINGEN

Nieuw hoofdstuk XII van het gedeelte « Statistieken » van het Tijdschrift

INHOUD

	Blz.
INLEIDING	9
1. DE BALANSCENTRALE VAN DE NATIONALE BANK VAN BELGIE	11
11. Wettelijke basis	11
12. Eerste opdracht : De verspreiding van de jaarrekeningen	11
121. Historisch overzicht	11
1211. De toestand vóór de hervormingen	11
1212. Het wettelijke en reglementaire stelsel ontstaan uit de hervormingen	13
122. Belangrijkste ontwikkelingen	14
1221. Ondernemingen die hun jaarrekeningen openbaar dienen te maken	14
1222. Ondernemingen die hun jaarrekening overeenkomstig de schema's gevoegd bij het K.B. van 8 oktober 1976 moeten opmaken en openbaar maken	15
1223. Inhoud en indeling van de jaarrekeningen opgesteld volgens de schema's gevoegd bij het K.B. van 8 oktober 1976	17
1224. Dragery gebruikt voor de verspreiding van de jaarrekeningen	18
13. Tweede opdracht : De statistische opdracht	19
131. Nationale sectorale statistieken	19
1311. Globalisatie	20
1312. Statistiek van financiële ratio's	20
1313. Tabel van de middelen en bestedingen	20
132. Op internationaal niveau geharmoniseerde sectorale statistieken	21
133. Regionale statistieken	22
134. Jaarlijkse nota betreffende het verloop van de resultaten en van de financiële structuur van de ondernemingen	23
2. BELANGRIJKSTE KENMERKEN VAN DE STATISTIEKEN OPGEMAAKT DOOR DE BALANSCENTRALE	24
21. Kenmerken die inherent zijn aan de aard van de basisinformatie	24
211. Inhoud en waarderingswijze van de boekhoudposten	24
212. Niet-consolidatie van de gegevens	24
213. Periode waarop de gegevens betrekking hebben	24
214. Tijdstip van de registratie van de transacties	25
215. Geografisch gebied waarop de gegevens betrekking hebben	25

	Blz.
22. Kenmerken die verband houden met de statistische populatie	26
221. Voorwaarden voor opname van de jaarrekeningen in het computerbestand	26
222. Voorwaarden voor opname in het statistische bestand	27
223. Voorwaarden voor opname in de statistieken	27
224. Aantal en percentage van de uitgesloten jaarrekeningen	28
225. Samenvatting	29
23. Representativiteit van de statistieken van de Balanscentrale	29
231. Verloop van de dekkingsgraad	29
232. Wisselvalligheid van de dekkingsgraad	30
3. VOORSTELLING EN INHOUD VAN HET NIEUWE HOOFDSTUK XII VAN HET GEDEELTE « STATISTIEKEN » VAN HET TIJDSCHRIFT	32
31. Inleiding	32
311. Oogmerk van het nieuwe hoofdstuk	32
312. Beginjaar van de nieuwe statistiek	32
32. Algemene organisatie	33
321. Sectorale groeperingen	33
3211. Geheel van de niet-financiële ondernemingen	35
3212. Verwerkende nijverheid en handel	35
3213. Particuliere niet-financiële diensten, exclusief de coördinatiecentra	35
322. Aard van de gepubliceerde statistieken	36
323. Geheel van de ondernemingen versus constant staal	36
33. Voorstelling en inhoud van de nieuwe statistische tabellen	38
331. Tabellen met kenletter a : Globalisatie van de balansen na winstverdeling	38
332. Tabellen met kenmerk b.1 : Globalisatie van de resultatenstromen volgens de jaarrekeningen opgemaakt conform een gestandaardiseerd schema, zowel volledig als verkort	39
333. Tabellen met kenmerk b.2 : Globalisatie van de resultatenstromen volgens de jaarrekeningen opgemaakt conform een volledig schema	43
334. Tabellen met kenletter c : Globalisatie van de investeringsstromen	45
335. Tabellen met kenletter d : Ratio's berekend op basis van de globalisaties van jaarrekeningen	48
3351. Deel I : Volledige en verkorte schema's	48
3352. Deel II : Volledige schema's	53

	Blz.
4. RETROSPECTIEVE STATISTIEKEN	54
41. Weerslag van de wettelijke en reglementaire wijzigingen	54
411. Wijziging van de statistische populatie in 1984	54
412. Wijziging van de basisinformatie in 1984	55
42. Invloed van uitzonderlijke operaties	56
43. Retrospectieve statistische reeks van ratio's	56
 BESLUITEN	 61

BIJLAGE I : Uittreksel uit de bijlage tot het Belgisch Staatsblad van 5 juli 1977.

BIJLAGE II : Chronologisch overzicht van de categorieën van ondernemingen die hun jaarrekening openbaar moeten maken volgens de schema's gevoegd bij het K.B. van 8 oktober 1976.

BIJLAGE III : Jaarrekening voorgesteld volgens het volledige schema gevoegd bij het K.B. van 8 oktober 1976.

BIJLAGE IV : Jaarrekening voorgesteld volgens het verkorte schema gevoegd bij het K.B. van 8 oktober 1976.

BIJLAGE V : Voornaamste kenmerken en leveringsvoorwaarden van de diverse dragers voor de verspreiding van de jaarrekeningen.

BIJLAGE VI : Verspreidingsvormen van de statistieken opgesteld door of in samenwerking met de Balanscentrale.

BIJLAGE VII : Belangrijkste kenmerken van de publikaties betreffende regionale statistieken opgesteld op basis van de jaarrekeningen van de niet-financiële ondernemingen.

BIJLAGE VIII : Lijst van uitzonderlijke operaties die een bepalende invloed hebben uitgeoefend op sommige waarden van de statistische reeksen m.b.t. het geheel van de volledige schema's.

INLEIDING

De grondige hervormingen die in de tweede helft van de jaren zeventig zijn doorgevoerd in het vlak van het boekhoudrecht enerzijds, en van de regeling betreffende de openbaarmaking van akten en jaarrekeningen van ondernemingen anderzijds, hebben de beschikbare informatie omtrent de ondernemingen die in België een activiteit uitoefenen, aanzienlijk verrijkt.

Vanaf haar ontstaan verzamelt de Balanscentrale van de Nationale Bank van België, waarvan de wetgever de hoeksteen heeft gemaakt van het in 1978 opgezette systeem voor openbaarmaking van de jaarrekeningen, deze informatie. Naar aanleiding van de geleverde inspanningen tot standaardisatie, die de kern van de hervorming uitmaakten, heeft zij geleidelijk een indrukwekkende geharmoniseerde gegevensbank kunnen opzetten : voor het jaar 1989 alleen al bevat het gegevensbestand van de Balanscentrale meer dan 10 miljoen gegevens uit bijna 135.000 jaarrekeningen.

De exploitatie van dit bestand voor statistische doeleinden bestond tot op heden voornamelijk uit de jaarlijkse publikatie, al sedert 1979, van sectorale brochures en, sedert 1988, van een « Studienota » van de Nationale Bank, waarin de ontwikkeling van de resultaten en de structuur van de niet-financiële ondernemingen tijdens het recentste afgesloten jaar wordt besproken.

De eerste van deze publikaties heeft een uitgesproken sectoraal karakter ; de bedoeling daarbij is een geheel van statistieken ter beschikking te stellen van de sociale gesprekspartners en de bedrijfsleiders, teneinde de enen de gelegenheid te bieden grondige analyses te maken op verschillende niveaus van sectorale groepering en het de anderen mogelijk te maken de positie van hun onderneming binnen hun eigen activiteitssector te bepalen. In de tweede publikatie, die als oogmerk heeft de belangrijkste tendensen aan te geven die het recentste afgesloten boekjaar hebben gekenmerkt, wordt ruime aandacht besteed aan het onderscheid tussen grote ondernemingen en KMO's. Beide publikaties leggen de nadruk op de korte termijn : de gegevens die ze bevatten, hebben over het algemeen betrekking op een of twee jaar.

Gelet op de onbetwistbare kwaliteit van de door de Balanscentrale gemaakte globalisaties en op de interesse die ervoor bestaat, is besloten voor een ruimere verspreiding ervan te zorgen door er voortaan in het *Tijdschrift van de Nationale Bank van België* een statistisch hoofdstuk aan te wijden (hoofdstuk XII, genaamd « Globalisaties van de jaarrekeningen van de niet-financiële ondernemingen »)¹. Deze nieuwe statistiek, die in dit artikel wordt voorgesteld, verschilt in twee opzichten van de voormelde publikaties : ze is conceptueel meer specifiek afgestemd op de behoeften van de macro-economische analyse en ze bevat ook retrospectieve statistieken.

De macro-economische oriëntatie van de statistiek stoelt op het zeer representatieve karakter van het statistische materiaal waarover de Balanscentrale beschikt ; deze oriën-

¹ Het oude hoofdstuk XII wordt daardoor XII bis.

tatie komt tot uiting in zowel de beschouwde groeperingsniveaus, als de inhoud en de voorstellingswijze van de tabellen en de keuze van de begrippen en de ratio's. Het nieuwste aspect van de statistiek — de historische reeksen — is de vrucht van dertien jaar systematische verzameling en verwerking van de gegevens die uit de jaarrekeningen kunnen worden geput.

Rekening houdend met de twee voornoemde oogmerken, brengt de nieuwe statistiek een geheel van representatieve, overzichtelijke en coherente gegevens, die de ontwikkeling weergeven van de prestaties en structuren van de niet-financiële ondernemingen over een middellange periode : zes of twaalf jaar, naargelang van het geval.

Deze statistiek zal tweemaal per jaar worden bijgewerkt : in mei op basis van de definitieve gegevens m.b.t. het jaar $N-2$ en in november op basis van de dan reeds beschikbare partiële gegevens m.b.t. het jaar $N-1$.

De Balanscentrale hoopt met dit initiatief, dat helemaal strookt met haar statistische opdracht, zinnig bij te dragen aan een betere kennis van het gedrag van de niet-financiële ondernemingen die in België een activiteit uitoefenen.

*
**

Het artikel bestaat uit vier delen.

Het eerste is gewijd aan een voorstelling van de opdrachten, de voornaamste activiteiten en de producten van de Balanscentrale; de geïnteresseerde lezer vindt er een nogal gedetailleerde uiteenzetting van de vroegere en huidige voorschriften omtrent de opstelling en de openbaarmaking van de jaarrekeningen. Het in herinnering brengen van deze bepalingen maakt het mogelijk de activiteit van de Balanscentrale in een historisch perspectief te plaatsen en de weg te overzien die tijdens de voorbije vijftien jaar is afgelegd in het vlak van de boekhoudkundige rapportering. In de lijn van dit artikel is het voornaamste doel daarvan de wettelijke en reglementaire aanpassingen naar voren te brengen die bepalend zijn geweest voor het tempo waarin van 1978 tot heden gegevens aan het statistische bestand van de Balanscentrale zijn toegevoerd.

In het tweede deel van het artikel wordt getracht de voornaamste kenmerken van het statistische materiaal van de Balanscentrale te omschrijven; de aard van de statistiek, de exacte inhoud en de representativiteit van de statistische populatie worden erin toegelicht.

In het derde deel volgt dan de eigenlijke voorstelling van de statistieken waarvan de publikatie in het *Tijdschrift* aanvangt met het verschijnen van dit artikel. Achtereenvolgens komen daarin de algemene organisatie van dit nieuwe statistische hoofdstuk, de inhoud en de voorstelling van de verschillende tabellen aan de orde.

Het vierde deel ligt in het verlengde van het voorgaande; het bevat immers een retrospectieve statistische reeks van ratio's die het onmiddellijk mogelijk maakt de ontwikkelingen die uit een van de nieuwe tabellen kunnen worden afgeleid, in een perspectief op middellange termijn te plaatsen. Bij deze reeks worden een aantal toelichtingen verschaft die nuttig zijn voor de interpretatie van de gegevens; deze reeks wordt later niet meer gepubliceerd.

1. DE BALANSCENTRALE VAN DE NATIONALE BANK VAN BELGIE

11. Wettelijke basis

De Balanscentrale is ontstaan ingevolge de wet van 24 maart 1978 betreffende de openbaarmaking van de akten en de jaarrekeningen van de handelsvennootschappen en van de burgerlijke vennootschappen die de rechtsvorm van een handelsvennootschap hebben aangenomen.

Haar opdracht is tweeledig :

- het verspreiden van de jaarrekeningen die haar via de griffies van de rechtbanken van koophandel¹ door de tot openbaarmaking van die rekeningen verplichte ondernemingen worden toegestuurd ;
- het opmaken, op basis van de aldus verzamelde jaarrekeningen, van globale en anonieme statistieken m.b.t. de activa en passiva, alsook de kosten- en opbrengstenstromen van de bewuste ondernemingen.

De achtergrond waartegen de wetgever deze twee opdrachten aan de Nationale Bank van België heeft toevertrouwd, alsmede de voornaamste ontwikkelingen die de uitvoering van die opdrachten hebben gekenmerkt, worden hierna besproken.

12. Eerste opdracht : De verspreiding van de jaarrekeningen

121. Historisch overzicht

1211. De toestand vóór de hervormingen

Zoals in de inleiding is aangestipt, past de oprichting van de Balanscentrale in het kader van de grondige hervorming van het boekhoudrecht enerzijds, en van de regeling betreffende de openbaarmaking van de akten en jaarrekeningen van de ondernemingen anderzijds.

Vóór deze hervorming, die in de tweede helft van de jaren zeventig plaatsvond, waren de wettelijke en reglementaire bepalingen in verband met de boekhouding en de opstelling en openbaarmaking van de jaarrekening zeer beperkt, zonet onbestaande :

¹ De wet van 18 juli 1991, « tot wijziging van de wetten betreffende de handelsvennootschappen, gecoördineerd op 30 november 1935, in het kader van een doorzichtige organisatie van de markt van de ondernemingen en van de openbare overname-aanbiedingen » bepaalt onder meer dat de jaarrekeningen rechtstreeks bij de Nationale Bank van België worden neergelegd. Deze procedurewijziging inzake de neerlegging wordt op 2 januari 1992 van kracht.

- er was geen wettelijke eenvormigheid in het vlak van de boekhouding van de ondernemingen; deze laatste mochten dus hun boekhouding vrijelijk organiseren en in het bijzonder hun boekhoudplan structureren zoals zij dat zelf wensten;
- het wettelijke stelsel m.b.t. de informatieplicht jegens de vennoten en jegens derden was nog gebaseerd op de wet van 18 mei 1873, zoals gewijzigd door de wet van 25 mei 1913; het beperkte er zich toe
 - * de naamloze vennootschappen¹ de verplichting op te leggen :
 - een inventaris op te maken en een balans en een verlies- en winstrekening op te stellen;
 - op de balans afzonderlijk te vermelden : « het aan de omloop onttrokken actief, het te gelde te maken actief, de schulden van de vennootschap jegens haarzelve, de obligaties, de schulden met hypotheek of pand en de schulden zonder zakelijke waarborg »;
 - de balans en verlies- en winstrekening neer te leggen bij de griffie van de Rechtbank van Koophandel van het rechtsgebied waarin de vennootschap haar zetel heeft;
 - de balans en de verlies- en winstrekening net als de andere akten in de bijlagen tot het Belgisch Staatsblad te laten publiceren;
 - * de coöperatieve vennootschappen te verplichten :
 - een inventaris op te maken en een balans op te stellen;
 - deze balans neer te leggen bij de griffie.

Krachtens de bovenvermelde bepalingen vertoonde het openbaarmakingsstelsel van de jaarrekeningen van de vennootschappen dat van toepassing was vóór de inwerkingtreding van de wet van 24 maart 1978 een dualistisch karakter :

- de balans en de verlies- en winstrekening van de naamloze vennootschappen en de commanditaire vennootschappen op aandelen en de balans van de coöperatieve vennootschappen en de personenvennootschappen met beperkte aansprakelijkheid werden neergelegd bij de griffies van de rechtbanken van koophandel en bij het dossier van de vennootschap gevoegd. Eenieder kon er kennis van nemen en er een kopie van krijgen;
- in de bijlagen tot het Belgisch Staatsblad verschenen in extenso de balans en de verlies- en winstrekening die door de naamloze vennootschappen en de commanditaire vennootschappen op aandelen bij de griffies van de rechtbanken van koophandel waren neergelegd. De balans van de coöperatieve vennootschappen en van de personenvennootschappen met beperkte aansprakelijkheid daarentegen, verschenen niet in de bijlagen tot het Belgisch Staatsblad; alleen de vermelding van de neerlegging werd daarin gepubliceerd. Deze wijze van openbaarmaking wordt in bijlage 1 geïllustreerd aan de hand van een typisch blad uit de bijlagen tot het Belgisch Staatsblad uit die tijd.

¹ Dezelfde regels waren, door een verwijzingsbepaling, ook van toepassing op de commanditaire vennootschappen op aandelen.

De wetgeving van 1935 m.b.t. de personenvennootschappen met beperkte aansprakelijkheid

- verwees naar de bepalingen die de opstelling van de balans en de verlies- en winstrekening van de naamloze vennootschappen regelden en
- legde hetzelfde openbaarmakingsstelsel op als voor de coöperatieve vennootschappen, namelijk de openbaarmaking, beperkt tot de neerlegging bij de griffie, uitsluitend van de balans; deze laatste diende dus niet in de bijlagen tot het Belgisch Staatsblad te worden gepubliceerd.

1212. Het wettelijke en reglementaire stelsel ontstaan uit de hervormingen¹

De vanaf 1975 doorgevoerde hervormingen zijn gekenmerkt door een eenheid van conceptie bij hun uitwerking. Vanaf de boekhoudkundige registratie van de operaties tot de effectieve beschikbaarheid van de jaarrekeningen voor het publiek is het stelsel opgevat als een logisch gearticuleerde aaneenschakeling.

De belangrijkste stappen in *de hervorming van het boekhoudrecht* waren :

- de wet van 17 juli 1975, de zgn. boekhoudwet; het betreft een kaderwet die de basisbeginselen betreffende de boekhouding en de jaarrekening wettelijk heeft vastgelegd;
- het K.B. van 21 oktober 1975 houdende oprichting van de Commissie voor Boekhoudkundige Normen, die belast is met de ontwikkeling van de doctrine inzake boekhoudkunde en de formulering van de principes van een regelmatige boekhouding;
- het K.B. van 8 oktober 1976 dat de structuur, de inhoud en de vorm van de jaarrekeningen alsook de waarderingsregels gestandaardiseerd heeft; dit besluit schrijft inzonderheid voor dat de ondernemingen waarop het van toepassing is hun jaarrekening opstellen volgens een van de twee gestandaardiseerde schema's die bij dit besluit zijn gevoegd, waarbij de keuze van het schema afhangt van bepaalde groottecriteria; in alle gevallen verplicht het de bewuste ondernemingen veel gedetailleerder informatie te verschaffen dan vroeger het geval was;
- het K.B. van 7 maart 1978 (naderhand vervangen door dat van 12 september 1983) dat de boekhouding heeft geharmoniseerd door de terminologie eenvormig te maken en door voor het eerst een minimumindeling van een algemeen rekeningenstelsel op te leggen aan de ondernemingen die onder de boekhoudwet van 17 juli 1975 vielen.

De hervorming van het openbaarmakingsstelsel van haar kant kreeg gestalte door de bepalingen van de bovenvermelde wet van 24 maart 1978; door deze wet ontstond een eenvormige publikatieregeling voor alle ondernemingen die hun jaarrekening openbaar dienden te maken; deze eenvormigheid betrof zowel de inhoud van de te publiceren rekeningen — onder voorbehoud van enkele vereenvoudigingen voor de KMO's — als de wijze van openbaarmaking van deze rekeningen.

De invoering van standaardschema's voor het opstellen van de jaarrekeningen van de niet-financiële ondernemingen enerzijds (voormeld K.B. van 8 oktober 1976), en de uitbreiding van het toepassingsgebied van de openbaarmakingsregels anderzijds, hebben samen de stroom van openbaar te maken boekhoudkundige gegevens fors doen toenemen.

Deze hervormingen zouden hun doel — een betere verslaggeving aan de vennoten en aan derden — gemist hebben, waren ze niet gepaard gegaan met de organisatie van een efficiënte publiciteitsregeling. Daarom heeft de wetgever in de wet van 24 maart 1978 zelf bepaald dat, binnen de Nationale Bank van België, een administratieve eenheid zou worden opgericht, belast met de centralisatie van kopieën van alle

¹ Voor het opstellen van deze sectie is in ruime mate geput uit de toespraak door de Heer Gelders, Voorzitter van de Commissie voor Boekhoudkundige Normen, op 24 oktober 1988 gehouden ter gelegenheid van de tiende verjaardag van de Balanscentrale, met als thema « De publikatieregeling voor de jaarrekening: historiek en perspectieven ».

jaarrekeningen die bij de griffies van de rechtbanken van koophandel¹ worden neergelegd en met het snel beschikbaar maken ervan voor elke geïnteresseerde, middels microfilms of fotocopiëren, zowel in Brussel als in de provincie.

Sindsdien bestaan twee publiciteitsvormen naast elkaar : de ene, ook meest gebruikte, steunt op de Balanscentrale, de andere bestaat in de mogelijkheid voor eenieder om op de griffie van de Rechtbank van Koophandel waar het dossier van een onderneming wordt bijgehouden, kennis te nemen en kopieën te vragen van de jaarrekeningen van die onderneming.

122. Belangrijkste ontwikkelingen

1221. Ondernemingen die hun jaarrekeningen openbaar dienen te maken

Toen op 17 april 1978 de voormelde wet van 24 maart 1978 van kracht werd, was de toestand als volgt : de volgende categorieën van ondernemingen zijn verplicht een jaarrekening op te stellen en openbaar te maken door neerlegging bij de griffie :

- 1° de vennootschappen naar Belgisch recht opgericht in de vorm van een naamloze vennootschap, een commanditaire vennootschap op aandelen, een personenvennootschap met beperkte aansprakelijkheid² of een coöperatieve vennootschap ;
- 2° de vennootschappen naar buitenlands recht die in België een bijkantoor of centrum van werkzaamheden hebben ;
- 3° de vennootschappen naar buitenlands recht waarvan de effecten opgenomen zijn in de officiële notering van een Belgische beurs.

Er rekening mee houdend dat de economische en sociale dimensie van elke onderneming van een zekere omvang de openbaarmaking rechtvaardigt van de samenstelling van haar vermogen en van haar kosten en opbrengsten, heeft de wetgever naderhand de verplichting tot openbaarmaking van de jaarrekening uitgebreid tot bepaalde categorieën van *grote ondernemingen*³ die niet een van de in punt 1° vermelde rechtsvormen hebben aangenomen.

Deze uitbreiding betreft vanaf 1983⁴

- 4° de vennootschappen naar Belgisch recht opgericht in de vorm van een vennootschap onder firma of een gewone commanditaire vennootschap, als zij onder hun vennoten een of meer rechtspersonen tellen ;
- 5° de openbare instellingen die niet zijn opgericht in de vorm van een handelsvennootschap, maar die een statutaire opdracht van commerciële, financiële of industriële aard vervullen ;
- 6° de in België gevestigde bijkantoren en centra van werkzaamheden van vennootschappen naar buitenlands recht.

¹ Er zij aan herinnerd (zie voetnoot¹ op blz. 11) dat de jaarrekeningen vanaf 1992 rechtstreeks bij de Nationale Bank van België zullen worden neergelegd.

² Benaming vervangen door « besloten vennootschap met beperkte aansprakelijkheid » in toepassing van de wet van 15 juli 1985.

³ In de zin van artikel 10 van het Besluit van 12 september 1983, in uitvoering van de wet van 17 juli 1975 (zie bijlage II).

⁴ Meer bepaald vanaf het eerste boekjaar dat aanving na 31 december 1982 ; de jaarrekeningen over b.v. het boekjaar april 1982 - maart 1983 vielen niet onder deze bepaling.

Door de toename van het aantal ondernemingen die in België een activiteit uitoefenen enerzijds, en door de bovenvermelde verruiming van de openbaarmakingsplicht anderzijds, is het aantal jaarrekeningen dat bij de Balanscentrale is neergelegd¹, opgelopen van zowat 79.000 in 1979² tot meer dan 150.000 in 1990.

Grafiek 1 toont dat het tempo van de jaarlijkse neerleggingen duidelijk versneld is vanaf 1986.

Grafiek 1 : Aantal neergelegde jaarrekeningen van 1978 tot 1990.

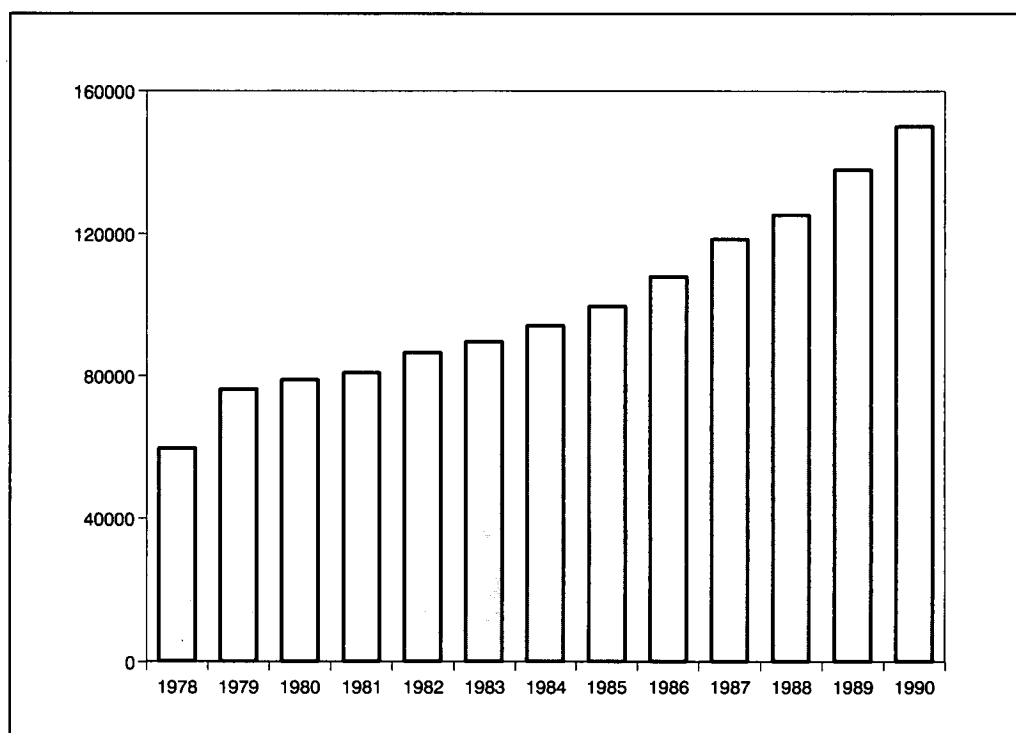

1222. *Ondernemingen die hun jaarrekening overeenkomstig de schema's gevoegd bij het K.B. van 8 oktober 1976 moeten opmaken en openbaar maken.*

De tweevoudige verplichting

- jaarrekeningen openbaar te maken
- én deze op te stellen volgens de schema's gevoegd bij het K.B. van 8 oktober 1976

had, ten tijde van de oprichting van de Balanscentrale, betrekking op slechts een klein deel van alle ondernemingen die hun jaarrekening openbaar dienden te maken. Thans bestaan afwijkende bepalingen nog slechts voor enkele specifieke categorieën van ondernemingen, zodat momenteel meer dan 98 pct. van de jaarrekeningen die aan de Balanscentrale worden meegedeeld, volgens de hierboven bedoelde schema's zijn opgesteld.

¹ De jaarrekeningen die tijdens een kalenderjaar worden neergelegd, zijn voor het merendeel afgesloten in de loop van het voorgaande kalenderjaar. Zo b.v. is de verdeling, per kalenderjaar van afsluiting, van de in 1990 neergelegde jaarrekeningen als volgt : 1990 : 6,2 pct., 1989 : 85 pct., 1988 : 7 pct., jaren vóór 1988 : 1,8 pct.

² Het aantal in 1978 neergelegde jaarrekeningen is niet vergelijkbaar met de aantallen voor de volgende jaren, omdat enkel de jaarrekeningen die vanaf 17 april 1978 werden neergelegd, aan de Balanscentrale werden bezorgd. Daarom is 1979 een betekenisvoller basisjaar.

De voornaamste ondernemingscategorieën die hun jaarrekeningen wel openbaar dienen te maken (zie punt 1221), zonder ze te moeten opstellen volgens de in bijlage bij het K.B. van 8 oktober 1976 opgenomen schema's zijn :

- a. de kredietinstellingen waarvoor een bijzondere wet geldt, de door deze instellingen erkende kredietverenigingen, de banken, de spaarbanken en de ondernemingen die vallen onder hoofdstuk I van de wet van 10 juni 1964 op het openbaar aantrekken van spaargelden ;
- b. de verzekerings- en herverzekeringsmaatschappijen ;
- c. de ondernemingen die op grond van de bijzondere aard van hun bedrijf, of krachtens andere bestuursrechtelijke bepalingen, van de Minister, in uitvoering van artikel 15 van de boekhoudwet, de toelating hebben gekregen hun jaarrekening op te maken volgens een schema dat afwijkt van de bij het K.B. van 8 oktober 1976 gevoegde schema's; het gaat voornamelijk om kredietinstellingen andere dan die bedoeld onder a ;
- d. de buitenlandse vennootschappen die in België een bijkantoor of een centrum van werkzaamheden hebben of waarvan de effecten opgenomen zijn in de officiële notering van een Belgische beurs.

De ondernemingen die behoren tot de categorieën a, b of c zijn verplicht hun jaarrekening op te stellen volgens specifieke schema's, terwijl deze van categorie d de jaarrekening moeten neerleggen die ze overeenkomstig de op hen toepasselijke nationale wetgeving moeten opstellen.

Het verloop van de categorieën van ondernemingen die vallen onder de dubbele verplichting hun jaarrekening te publiceren én ze op te stellen volgens een van de standaardschema's die bij het K.B. van 8 oktober 1976 gevoegd zijn, is van bijzonder belang voor de uitvoering van de statistische opdracht. De neerlegging van de overeenkomstig dit Besluit gestandaardiseerde jaarrekeningen bepaalt immers de gegevensinvoer in de databank.

Dat verloop wordt geschetst in bijlage II.

Het volstaat hier te vermelden dat de belangrijkste wijziging aan de oorspronkelijke bepalingen het gevolg is van de Vierde Richtlijn van de Raad van de Europese Gemeenschap, die de structuur en de inhoud van de jaarrekeningen geharmoniseerd heeft¹.

Deze Vierde Richtlijn legt meer bepaald verplichte schema's op voor de opstelling van de balans en van de resultatenrekening en bepaalt de minimuminhoud van de toelichting. Ze laat voor de lidstaten niettemin de mogelijkheid open om afwijkingen toe te staan aan ondernemingen van geringe economische betekenis.

België heeft van deze laatste mogelijkheid nauwelijks gebruik gemaakt. De wet van 1 juli 1983 en het uitvoeringsbesluit van 12 september 1983, die de bepalingen van de Vierde Richtlijn in de Belgische wetgeving hebben ingevoerd, hebben inderdaad de verplichting om gestandaardiseerde jaarrekeningen op te stellen, uitgebreid tot alle kapitaalvennootschappen, ongeacht hun omvang.

¹ Vierde Richtlijn van de Raad van de Europese Gemeenschap van 25 juli 1978 betreffende de jaarrekening van bepaalde vennootschapsvormen. De lidstaten beschikten, naargelang het geval, over een periode van 2 tot 7 jaar om deze richtlijn in hun nationale wetgeving over te nemen.

Deze wijziging was voor het eerst van toepassing voor het boekjaar dat na 31 december 1983 aanving; voor het merendeel van de ondernemingen betekende dit eigenlijk de op 31 december 1984 afgesloten jaarrekening.

Zoals de grafiek aantoont, resulteerde dit in een aanzienlijke stijging van het aantal gestandaardiseerde jaarrekeningen vanaf het in 1984 afgesloten boekjaar.

Grafiek 2 : Jaarrekeningen neergelegd van 1978 tot 1990. Indeling volgens het kalenderjaar van de balansdatum

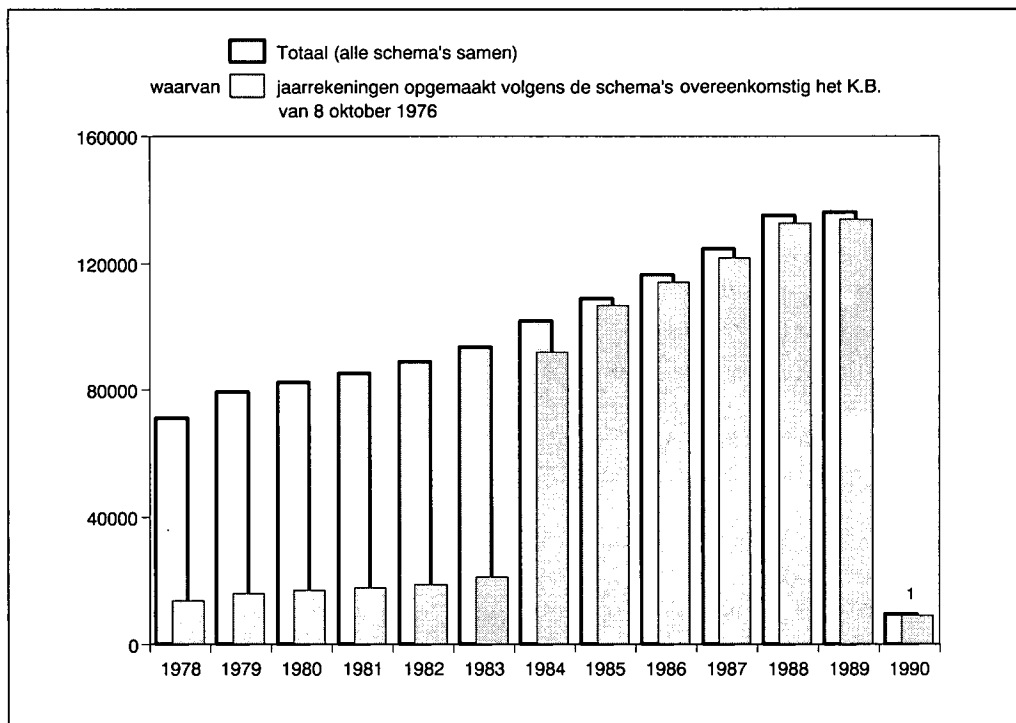

¹ Het geringe aantal jaarrekeningen die in 1990 werden afgesloten, is toe te schrijven aan het feit dat de meeste ervan, vooral die afgesloten op 31 december, pas in 1991 werden neergelegd.

1223. Inhoud en indeling van de jaarrekeningen opgesteld volgens de schema's gevoegd bij het K.B. van 8 oktober 1976.

Het K.B. van 8 oktober 1976 bevat twee jaarrekeningschema's :

- het volledige schema, dat de regel is;
- het verkorte schema, dat alleen door kleine en middelgrote ondernemingen gebruikt mag worden.

De groottecriteria die het te gebruiken schema bepalen, werden tweemaal gewijzigd (zie bijlage II).

Elk van deze twee soorten schema's bestaat uit drie grote delen : de balans, de resultatenrekening en de toelichting. Deze laatste verstrekt aanvullende informatie over bepaalde posten van de balans of de resultatenrekening of geeft inlichtingen die daar niet rechtstreeks verband mee houden, maar niettemin onmisbaar zijn voor de beoordeling van de financiële toestand van de onderneming; dit is met name het geval voor de niet in de balans opgenomen rechten en verplichtingen. Beide soorten schema's hebben bovendien een gemeenschappelijk geraamte dat bestaat uit de belangrijkste posten van de drie delen.

Met bijna alle posten stemt een codecijfer overeen, dat de mogelijkheid geeft de gegevens op magnetische drager over te brengen. Het volledige schema dat van 1977 tot 1983 van toepassing was, telde er 390, het verkorte schema ongeveer 190.

Het K.B. van 12 september 1983 heeft zowel de inhoud en de indeling, als de codecijfers voor de volledige en verkorte schema's gewijzigd. Het aantal posten met een codecijfer, steeg voor het volledige schema tot 628 en voor het verkorte schema tot 224.

De codecijfers zelf werden aangepast, voornamelijk om overeen te stemmen met de rekeningnummers uit de minimumindeling van het algemeen rekeningstelsel, waarvan het wettelijke bestaan ondertussen was bekrachtigd bij voormeld K.B. van 7 maart 1978.

Deze « nieuwe » schema's waren voor het eerst van toepassing vanaf het boekjaar dat na 31 december 1983 begon. Ze ondergingen sindsdien slechts minieme wijzigingen.

De bijlagen III en IV bevatten de balans en de resultatenrekening, zoals ze voorkomen in de volledige en verkorte schema's die nu van toepassing zijn.

1224. Dragere gebruikt voor de verspreiding van de jaarrekeningen

De wet van 24 maart 1978 voorziet in een verspreiding van de jaarrekeningen in de vorm van microfilms en fotocopies.

Sedert haar oprichting maakt de Balanscentrale dan ook microfilms van alle jaarrekeningen die haar worden toegestuurd. Van elke moederfilm worden vervolgens het nodige aantal kopieën voor de abonnees op deze drager en voor de Bank zelf gemaakt; het is immers op basis van microfilms dat de Bank de fotocopies maakt die ze aflevert aan eenieder die er, schriftelijk of aan de loketten, om vraagt in zowel de hoofdzetel als haar andere vestigingen.

Om haar statistische opdracht te kunnen uitvoeren, heeft de Balanscentrale vanaf 1978 een elektronisch gegevensbestand opgezet dat alle gegevens bevat die in de jaarrekeningen, gestandaardiseerd conform het K.B. van 8 oktober 1976, voorzien zijn van een codecijfer.

Sedert 1980 is dat bestand op magneetband ter beschikking van derden gesteld.

Wie het zich aanschafft, kan in ruime mate nuttig gebruik maken van de in de bovenvermelde vorm openbaar gemaakte rekeningen.

Sedert juni 1987, ten slotte, verspreidt de Balanscentrale dezelfde jaarrekeningen ook op compact disc « CD-ROM ». De gebruikers van deze CD-ROM « Jaarrekeningen van de Belgische ondernemingen » kunnen met behulp van een « personal computer » en een geschikte compact disc-lezer, alle genormaliseerde gegevens uit jaarrekeningen van circa 140.000 ondernemingen¹ raadplegen; zij kunnen daarenboven :

— groepen van ondernemingen selecteren op basis van 42 selectiesleutels die betrekking hebben op identificatiegegevens, boekhoudkundige of financiële gegevens;

¹ De via compact disc verspreide gegevens worden binnenkort uitgebreid met de lijst van de bestuurders, zaakvoerders en commissarissen-revisoren vermeld in de jaarrekeningen opgemaakt volgens het volledige schema.

- opzoeken verrichten over financiële bindingen tussen de ondernemingen die op de disc voorkomen;
- sectorale statistieken (zie punt 131) over de jongste twee afgesloten jaarbestanden raadplegen.

De voornaamste kenmerken en de leveringsvoorwaarden van de verschillende dragers worden in bijlage V vermeld.

13. Tweede opdracht : De statistische opdracht

Door de eenheid van conceptie die aan de hervorming van het boekhoudrecht en van de openbaarmakingsregeling ten grondslag lag, is de reorganisatie van het openbaarmakingsstelsel voor de jaarrekeningen vrijwel gelijktijdig verlopen met de invoering van de standaardschema's voor de neerlegging van de jaarrekeningen van de niet-financiële ondernemingen die een bepaalde grootte bereiken.

In enkele maanden werd de boekhoudkundige informatie, die tot dan toe fragmentarisch, heteroclytisch en moeilijk toegankelijk was, grotendeels gestandaardiseerd, gecodeerd en gecentraliseerd; het werd dan ook mogelijk een groot aantal gegevens met de computer te verwerken en bijgevolg representatieve statistieken op te maken op basis van de inhoud van de jaarrekeningen. Gelet op deze nieuwe mogelijkheden en er rekening mee houdend dat de Nationale Bank van België intern reeds een statistische cel had opgericht met betrekking tot de balansen van de ondernemingen, heeft de wetgever de Bank de bevoegdheid verleend om, op basis van de inhoud van de jaarrekeningen, globale en anonieme statistieken op te stellen en te publiceren.

De eerste statistieken die de Balanscentrale opstelde en publiceerde waren sectorale statistieken, beperkt tot een 35-tal sectoren. Geleidelijk werden de inhoud en de waaier van de statistische producten uitgebreid, naarmate van de aangroei van het aantal in het statistische bestand opgenomen jaarrekeningen.

De producten die momenteel voor het publiek beschikbaar zijn, worden hierna summier beschreven; de verspreidingsmodaliteiten worden gepreciseerd in bijlage VI.

131. Nationale sectorale statistieken

De Balanscentrale berekent en publiceert sectorale statistieken voor een 140-tal sectoren.

Bij de keuze van deze sectoren is rekening gehouden met het advies ter zake van de Centrale Raad voor het Bedrijfsleven. De basis voor de sectorale groeperingen is de NACE¹-nomenclatuur. De voor de statistieken onderscheiden groeperingen zijn

- enerzijds, niveaus die als dusdanig in de nomenclatuur voorkomen;
- anderzijds, groeperingen van jaarrekeningen van ondernemingen die niet tot een zelfde afdeling behoren, maar waarvoor het verantwoord is ze samen te beschouwen

¹ Nomenclature générale des Activités économiques dans les Communautés Européennes of de « Algemene Systematische Bedrijfsindeling in de Europese Gemeenschappen »; deze nomenclatuur is opgebouwd uit verschillende groeperingsniveaus, waarbij codecijfers worden toegekend volgens een decimaal stelsel; ze maakt een onderscheid tussen afdelingen (activiteiten aangeduid met 1 cijfer), klassen (2-cijfercode), groepen (3-cijfercode) en subgroepen (4-cijfercode).

omdat hun activiteiten betrekking hebben op dezelfde soorten produkten in verschillende stadia (productie, groot- of kleinhandel) of tot een zelfde bedrijfstak behoren (b.v. de verwerkende nijverheid). De publikatie van statistieken voor deze groeperingen beantwoordt aan een wens die de Centrale Raad voor het Bedrijfsleven in zijn eerder vermeld advies heeft geformuleerd.

Er zijn drie soorten sectorale statistieken die door de Balanscentrale worden gepubliceerd : de globalisatie, de ratiostatistiek en de tabel van middelen en bestedingen¹.

1311. Globalisatie

Onder globalisatie verstaat men het resultaat van de optelling van alle bedragen van gelijknamige posten uit de individuele jaarrekeningen. Op die wijze wordt voor elke post een totaalbedrag verkregen voor respectievelijk de volledige schema's, de verkorte schema's en beide soorten schema's samen.

Het aantal ondernemingen dat tot de vorming van elk totaalbedrag bijdroeg, wordt eveneens vermeld.

1312. Statistiek van financiële ratio's

De berekende ratio's hebben betrekking op de exploitatievoorwaarden (ratio's gebaseerd op de verkoopmarge en de toegevoegde waarde), de rendabiliteit, de financiële structuur en de investeringen.

Voor elke ratiostatistiek worden verstrekt :

- de waarde berekend op basis van de geglobaliseerde gegevens voor de sector ; deze waarde wordt grotendeels bepaald door die van de ratio's van de ondernemingen die door hun « gewicht » de globalisaties op beslissende wijze beïnvloeden ;
- een verdeling in kwartielen². Dit zijn referentiewaarden waardoor, onder andere, een onderneming in haar sector kan worden gesitueerd door de waarde van haar eigen ratio ermee te vergelijken.

De ratiostatistiek wordt berekend voor elke sectorale groepering en dit voor de volledige schema's, de verkorte schema's en beide soorten schema's samen.

1313. Tabel van de middelen en bestedingen

Het doel van deze tabel bestaat erin de nieuwe middelen waarover de ondernemingen van een sector hebben kunnen beschikken en de aanwending ervan in het licht te stellen.

¹ De lezer die geïnteresseerd is in een gedetailleerde beschrijving van de inhoud van de sectorale statistieken kan te allen tijde bij de Balanscentrale een volledige « Verklarende nota » aanvragen die daar betrekking op heeft.

² Een spreiding in kwartielen is voor elk van de ratio's het resultaat van de volgende bewerkingen : berekening van de ratiowaarde voor elke onderneming, rangschikking van de verkregen ratiowaarden in stijgende orde en bepaling van drie referentiewaarden, Q 1 , Q 2 en Q 3 , die zodanig worden gekozen dat

- 75 pct. van de ondernemingen een ratiowaarde hebben die groter is dan of gelijk is aan Q 1 ;
- 50 pct. van de ondernemingen een ratiowaarde hebben die groter is dan of gelijk is aan Q 2 ;
- 25 pct. van de ondernemingen een ratiowaarde hebben die groter is dan of gelijk is aan Q 3 .

Voor iedere ratio en elke sectorale groepering verdelen de waarden Q 1 , Q 2 en Q 3 de groep van ondernemingen dus in vier subgroepen, die elk bestaan uit 25 pct. van het totale aantal ondernemingen in de groepering.

In de tabel worden de verrichtingen die mede het resultaat bepalen, uitgesplitst over drie rekeningen die bij elkaar aansluiten door de overdracht van hun saldo :

- de *produktierekening* toont de vorming van de toegevoegde waarde, die onder « middelen » wordt overgenomen in de
- *exploitatie rekening*, waarvan het saldo overeenkomt met het bruto exploitatieoverschot; dit wordt overgedragen naar
- de *inkomensrekening*, waarvan het saldo met de brutobesparingen overeenstemt.

Vergeleken met de totale investeringen in zowel materiële als immateriële vaste activa enerzijds, en met de netto bedrijfsactiva anderzijds, wijst het nettotekort of, omgekeerd, het overschot van deze brutobesparingen op een financieringstekort of -overschot dat verschijnt als saldo van de rekening *aanwending van de besparingen*.

De tegenpost van dit overschot of tekort staat in de *financiële rekening*, die de ontwikkeling van de financiële vorderingen en verplichtingen schetst.

De tabel is beschikbaar voor de jaarrekeningen opgesteld volgens een volledig schema enerzijds, en volgens een verkort schema anderzijds.

132. Op internationaal niveau geharmoniseerde sectorale statistieken

De productie van zulke statistieken is een initiatief van de diensten van de Commissie van de Europese Gemeenschappen, dat ertoe strekt een bank van geharmoniseerde gegevens (BACH)¹ op te zetten op basis van de jaarrekeningen van ondernemingen uit verscheidene EG-landen, alsook uit Japan en de Verenigde Staten.

Het doel van de Commissie is vergelijkende analyses te kunnen maken van de resultaten en van de financiële structuur van de in die landen gevestigde niet-financiële ondernemingen.

In de praktijk doet de Commissie een beroep op de nationale organisaties die, zoals de Balanscentrale van de Nationale Bank van België, over jaarrekeninggegevens beschikken, om haar hun bestanden met geaggregeerde sectorale gegevens door te spelen.

Deze gegevens zijn echter niet zonder meer vergelijkbaar; de schema's volgens welke de jaarrekeningen worden opgesteld, verschillen immers sterk van land tot land, zelfs binnen de Gemeenschap, waarvan de lidstaten nochtans allemaal onder de bepalingen van de reeds vermelde Vierde Richtlijn vallen. De aanpassing van de nationale boekhoudschema's aan het uniforme schema voorgesteld door de Vierde Richtlijn heeft immers in de praktijk in de EG-landen veel moeilijkheden opgeleverd en belangrijke vertragingen opgelopen.

De diensten van de Commissie zijn dan ook verplicht de nationale geaggregeerde gegevens te herwerken om een geharmoniseerde voorstelling tot stand te brengen, geënt op wat door de Vierde Richtlijn is bepaald.

¹ *BANque de Comptes annuels Harmonisés*, beheerd door het Directoraat-generaal van Economische en Financiële Zaken (afgekort DGII); de verspreidingsmodaliteiten van deze gegevens zijn opgenomen in de bijlage VI.

De invoer van gegevens in het BACH-bestand startte in 1986, terwijl de exploitatie in 1987 begon. Dit bestand maakt het nu reeds mogelijk vergelijkende statistische tabellen op te stellen op basis van het land, de sector, de grootte van de ondernemingen, het basisjaar, een boekhoudpost of een specifieke ratio.

De gegevens zijn beschikbaar voor Duitsland, Frankrijk, het Verenigd Koninkrijk, Italië, Portugal, Spanje, België, de Verenigde Staten en Japan.

De BACH-gegevensbank is openbaar.

De Commissie is zelf gestart met de vergelijking van de gegevens, maar niettegenstaande de harmonisatiewerkzaamheden blijven vergelijkingen moeilijk, wegens zowel grondige verschillen in de boekhoudmethoden, als talrijke bijzonderheden die verband houden met de institutionele of financiële mechanismen die eigen zijn aan elk land.

Verscheidene werkgroepen met afgevaardigden van Balanscentrales van verschillende Europese landen komen, in de marge van de werkzaamheden van de Commissie, geregeld bijeen om de afwijkingsfactoren op te sporen en hun invloed te evalueren.

De Belgische Balanscentrale is ter zake zeer actief :

- ze zorgt voor een regelmatige toevoer van gegevens voor het BACH-bestand, dat voor België momenteel sectoraal geaggregeerde gegevens bevat over twaalf jaar (1978 tot 1989);
- ze neemt actief deel aan de werkzaamheden van voormelde werkgroepen, in het bijzonder om de waarheidsgetrouwheid van de vergelijkende statistische reeksen over verschillende landen na te gaan.

133. Regionale statistieken

De publikatie van regionale statistieken ving in 1989 aan, op initiatief en verantwoordelijkheid van twee particuliere verenigingen : de Vereniging van Vlaamse Kamers voor Handel en Nijverheid en het Centre Interuniversitaire de Formation Permanente, afgekort als « CIFO P ». De publikatie gebeurt in nauwe samenwerking met de Balanscentrale, die vrijwel al het statistische materiaal levert.

De gemeenschappelijke doelstelling van deze verenigingen is de instanties met beslissingsbevoegdheid objectieve en relevante statistieken te verschaffen, die hen in staat stellen de prestaties van de ondernemingen uit hun geografisch gebied te toetsen aan deze van vergelijkbare entiteiten.

De voornaamste kenmerken van de publikaties van de twee bovenvermelde verenigingen zijn vermeld in bijlage VII.

De geïnteresseerde lezer kan bovendien een korte bespreking van de draagwijdte en de beperkingen van dit soort statistieken vinden in de inleidende hoofdstukken van de twee publikaties en in een aparte methodologische nota¹.

¹ Verklarende nota bij de statistieken opgenomen in de studie « De Belgische ondernemingen financieel doorgelicht », gepubliceerd door de Vereniging van Vlaamse Kamers voor Handel en Nijverheid.

134. Jaarlijkse nota betreffende het verloop van de resultaten en van de financiële structuur van de ondernemingen

Deze nota wordt in december gepubliceerd in de reeks « *Studienota's* » van de Bank, en bevat een vijftiental tabellen met commentaar over de ontwikkeling van de voornaamste prestatie maatstaven (toegevoegde waarde, verkoopmarges, financiële resultaten, nettorendabiliteit van het eigen vermogen,...), van de financiële structuur en van de investeringen tijdens het voorgaande jaar (jaar N-1) bij de niet-financiële ondernemingen.

De gegevens die in die tabellen voorkomen, hebben betrekking op twee jaren (N-1 : beschouwde jaar ; N-2 : basisjaar) en zijn opgesplitst op basis van de grootte van de ondernemingen en van de belangrijkste bedrijfssectoren.

Aangezien de Balanscentrale op het ogenblik van de publicatie slechts in het bezit is van een gedeelte van alle jaarrekeningen die tijdens het jaar N-1 werden afgesloten, wordt gewerkt op basis van een representatief staal¹ van ondernemingen waarvan de jaarrekeningen voor de twee beschouwde jaren beschikbaar zijn (constant staal).

De nota betreffende de ontwikkelingen in 1989 verstrekt bovendien een vergelijking van de in de verwerkende nijverheid van verschillende landen van de Europese Gemeenschap vastgestelde resultaten.

¹ De dekkingsgraad in termen van toegevoegde waarde is circa 80 pct. voor de grote ondernemingen (volledige schema's) en ongeveer 50 pct. voor de KMO's (verkorte schema's).

2. BELANGRIJKSTE KENMERKEN VAN DE STATISTIEKEN OPGEMAAKT DOOR DE BALANSCENTRALE

De statistieken van de Balanscentrale vertonen een aantal bijzonderheden die verband houden enerzijds met de aard van de basisinformatie — de jaarrekeningen van de ondernemingen — en anderzijds met de kenmerken van de statistische populatie.

Deze twee aspecten worden hierna toegelicht. Dat zal het mogelijk maken de belangrijkste verschilpunten te belichten tussen de statistieken van de Balanscentrale en die uit andere bronnen, in het bijzonder de nationale rekeningen.

21. Kenmerken die inherent zijn aan de aard van de basisinformatie

211. Inhoud en waarderingswijze van de boekhoudposten

De ondernemingsboekhouding en de jaarrekening beantwoorden aan specifieke doelstellingen : controle en beheer van de onderneming, informatieverstrekking aan derden en aan vennoten.

De inhoud en de indeling van het rekeningenstelsel en van de jaarrekeningschema's alsmede de waarderingsregels die gelden voor de boekhoudposten die erin voorkomen, zijn gekozen met het oog op deze doelstellingen. Gegevens uit jaarrekeningen kunnen dan ook niet altijd vergeleken worden met gegevens uit andere bronnen, die aan andere doeleinden beantwoorden.

Zo kunnen bijvoorbeeld de methodes voor de waardering van de voorraden of de berekening van de afschrijvingen sterk verschillen naargelang dat gebeurt in het kader van de ondernemingsboekhouding, de fiscale aangifte of de nationale boekhouding.

212. Niet-consolidatie van de gegevens

De jaarrekeningen op basis waarvan de statistieken van de Balanscentrale worden opgemaakt, zijn niet geconsolideerd; economische (wederzijdse aan- en verkopen) en financiële transacties (vorderingen en schulden) tussen onafhankelijke ondernemingen of vennootschappen behorend tot verschillende groepen zijn dus a fortiori niet uitgeschakeld.

De statistieken van de Balanscentrale, en in het bijzonder de globalisaties van de jaarrekeningen, zijn dus volstrekt niet gelijk te stellen met een globale geconsolideerde rekening, wat de gegevens voor de sector van de bedrijven in de nationale boekhouding in principe wél zijn.

213. Periode waarop de gegevens betrekking hebben

De jaarrekeningen hebben betrekking op een boekjaar, dat meestal een periode van twaalf maanden dekt en met het kalenderjaar samenvalt.

Toch blijkt de jaarrekening van ongeveer 15 pct. van de ondernemingen niet op 31 december te zijn afgesloten, en heeft het boekjaar dus voor een deel betrekking op een ander kalenderjaar, terwijl circa 10 pct. van de jaarrekeningen een boekjaar bestrijkt dat meer of minder dan twaalf maanden belooft; dit laatste is vaak het geval voor het eerste boekjaar en meteen de eerste jaarrekening van nieuwe ondernemingen.

Hoewel ze naar een kalenderjaar verwijzen, integreren de statistieken van de Balanscentrale in feite alle jaarrekeningen die op eender welk moment van dat kalenderjaar zijn afgesloten, ongeacht de duur van het boekjaar.

Een aantal jaarrekeningen die opgenomen zijn in de statistieken voor het jaar N bevatten dus gegevens over economische gebeurtenissen die slechts een deel van het jaar N dekken en/of die in mindere of meerdere mate overlopen.

Dit beperkt de representativiteit, vooral dan in sectoren zoals die van de warenhuizen waar enkele belangrijke ondernemingen (GB-INNO-BM, SARMAG, NOPRI) hun jaarrekening op 31 januari afsluiten.

214. Tijdstip van de registratie van de transacties

De in de jaarrekening vermelde stromen worden geregistreerd op basis van de datum waarop ze ontstaan; dit wordt bereikt door het gebruik van overlopende rekeningen, die juist tot doel hebben alle opbrengsten en kosten toe te wijzen aan de periode waar ze betrekking op hebben.

Andere bronnen daarentegen houden slechts rekening met verrichtingen wanneer deze aanleiding geven tot inkomsten of uitgaven; dit is met name het geval voor fiscale statistieken.

Deze verschillen in het tijdstip van registratie van dezelfde verrichtingen — b.v. inzake de vennootschapsbelasting — kunnen leiden tot een aantal afwijkingen tussen de gegevens van de Balanscentrale en die afkomstig van andere bronnen.

215. Geografisch gebied waarop de gegevens betrekking hebben

De jaarrekening geeft alle verrichtingen van een onderneming weer, onverschillig of deze al dan niet binnen het nationaal grondgebied plaatsvonden. Een aantal macro-economische statistieken, zoals de nationale rekeningen, houden het daarentegen bij de transacties van de economische subjecten op het nationaal grondgebied; de operaties van deze subjecten in het buitenland worden in principe slechts voor het saldo opgenomen. Zo zullen de buitenlandse investeringen van een onderneming, voor zover ze niet verwezenlijkt zijn door een juridisch zelfstandige dochteronderneming, samen met de investeringen op het nationale grondgebied in de jaarrekening van deze onderneming opgenomen worden; andere statistische bronnen houden in principe enkel rekening met de binnenlandse investeringen.

De problemen verbonden met het aan een bepaald grondgebied toerekenen van de in de jaarrekening weergegeven stromen en voorraden zijn bijzonder acuut bij het opmaken van regionale statistieken. Daar zijn twee redenen voor :

- de onmogelijkheid om de jaarrekeninggegevens per regio uit te splitsen als de onderneming verscheidene bedrijfszetels heeft die in verschillende regio's gevestigd zijn;

- de bij grote ondernemingen ruim verspreide gewoonte om de maatschappelijke zetel — die het criterium vormt voor de lokalisatie van de onderneming — te vestigen in een andere regio dan die waar de (belangrijkste) bedrijfszetel zich bevindt.

In beide gevallen brengt de regionale toewijzing een vertekening teweeg : de stromen en voorraden worden in een regio overschat en in de andere onderschat.

22. Kenmerken die verband houden met de statistische populatie

Zoals reeds vermeld in het eerste deel van dit artikel, zijn de jaarrekeningen opgemaakt volgens de schema's gevoegd bij het K.B. van 8 oktober 1976 de gemeenschappelijke bron voor de statistieken van de Balanscentrale. Niet alle volgens die schema's opgestelde jaarrekeningen worden evenwel in de statistieken opgenomen.

Daartoe moeten ze bij elk van de drie fasen die bij het opstellen van de statistieken worden doorlopen — opname van de jaarrekeningen in het computerbestand, opname in het statistische bestand, opname in de eigenlijke statistieken — aan een aantal voorwaarden voldoen.

221. Voorwaarden voor opname van de jaarrekeningen in het computerbestand

Van de jaarrekeningen die de Balanscentrale ontvangt en die opgesteld zijn volgens de schema's gevoegd bij het K.B. van 8 oktober 1976, worden de gegevens, geboekt in de posten die van een codecijfer zijn voorzien, op magnetische drager overgenomen; per onderneming kan voor elk jaar ten hoogste één jaarrekening in aanmerking worden genomen.

Worden dus niet opgenomen in het computerbestand van de Balanscentrale :

- de jaarrekeningen die niet zijn opgesteld volgens de bij voornoemd K.B. gevoegde schema's;
- de jaarrekeningen die opgesteld zijn volgens bedoelde schema's, maar die niet openbaar moeten worden gemaakt¹;
- de jaarrekeningen die, in overtreding van de wettelijke bepalingen, niet aan de Balanscentrale werden bezorgd;
- de jaarrekening over de kortste periode van het kalenderjaar, ingeval een onderneming tijdens hetzelfde kalenderjaar twee jaarrekeningen heeft afgesloten;
- de niet-gestandaardiseerde gegevens die voorkomen in de jaarrekeningen opgesteld volgens de voormelde schema's; het gaat hoofdzakelijk om bedragen ingeschreven in facultatief te vermelden posten zonder codenummer, zoals de uitsplitsing van de « andere » financiële opbrengsten en kosten of van de overlopende rekeningen.

¹ Dit is het geval voor de jaarrekeningen opgemaakt door handelaars die natuurlijke personen zijn, als hun bedrijf een zekere omvang bereikt.

222. Voorwaarden voor opname in het statistische bestand

Opdat een in het computerbestand ingevoerde jaarrekening in het statistische bestand van een jaar N zou worden opgenomen, dient deze jaarrekening bovendien aan de volgende voorwaarden te voldoen :

- in de loop van het jaar N afgesloten zijn;
- uiterlijk op 31 december van het jaar N+1 neergelegd zijn; hierdoor worden jaarrekeningen die afgesloten zijn per 31 december van het jaar N maar meer dan vijf maanden later dan de wettelijke termijn worden neergelegd¹, uit het statistische bestand van het jaar N geweerd;
- een geheel van controlevergelijkingen doorstaan die de volledigheid, interne coherentie en aannemelijkheid van de in de jaarrekening opgenomen genormaliseerde gegevens testen².

De controles gebeuren aan de hand van een automatische procedure waardoor onvolledigheden en fouten kunnen worden opgespoord; wanneer aldus onregelmatigheden aan het licht komen, wordt de jaarrekening onderzocht door verificateurs die haar trachten te vervolledigen of te verbeteren om haar alsnog in het statistische bestand te kunnen opnemen.

Gelet op de tijd die nodig is om de jaarrekeningen m.b.t. het jaar N die neergelegd worden aan het einde van het jaar N+1 op magnetische drager te brengen en te verifiëren, kan het statistische bestand van het jaar N medio maart van het jaar N+2 worden afgesloten.

De jaarrekeningen die op dat ogenblik de controlevergelijkingen niet doorstaan, worden uitgesloten; zo werden 4 pct. van de jaarrekeningen « 1989 » uit het computerbestand geweerd; het betrof daarbij vooral jaarrekeningen van kleine ondernemingen, waardoor het informatieverlies, gemeten in termen van procenten van de toegevoegde waarde, veel kleiner zou zijn dan voormeld percentage.

223. Voorwaarden voor opname in de statistieken

Opdat een jaarrekening die in het statistische bestand voorkomt, in de gepubliceerde statistieken zou worden opgenomen, dient de activiteitscode (NACE-code : zie punt 131) van de bewuste onderneming deel uit te maken van de bedrijfssectoren waarvoor statistieken worden opgemaakt.

De statistieken van de Balanscentrale worden opgemaakt voor alle activiteitscodes opgenomen in de NACE-nomenclatuur, met uitzondering van de volgende activiteitsklassen :

- 81 Bank- en kredietwezen
- 82 Verzekeringswezen
- 91 Algemeen overheidsbestuur, defensie en wettelijke sociale verzekering
- 93 Onderwijs
- 94 Onderzoeks- en ontwikkelingswerk
- 95 Diensten voor volksgezondheid en diergeneeskunde
- 96 Overige maatschappelijke dienstverlenende instellingen
- 99 Huishoudelijke diensten.

¹ De wettelijke en reglementaire bepalingen inzake de neerlegging van de jaarrekeningen voorzien in een maximale periode van zeven maanden tussen de afsluitdatum en de neerleggingsdatum.

² De voornoemde wet van 18 juli 1991 brengt in dit domein een koerswijziging teweeg door de Nationale Bank van België uitdrukkelijk de verplichting op te leggen een verificatie uit te voeren bij het verzamelen zelf van de jaarrekeningen. Voortaan heeft de verificatieprocedure dus een wettelijke grondslag.

Het belangrijkste gevolg van deze beperking is dat circa 50 pct. van de jaarrekeningen van de portefeuillemaatschappijen (vallend onder het K.B. nr. 64 van 10 november 1967) niet in de statistieken van de Balanscentrale worden opgenomen, omdat deze vennootschappen als « in effectenbelegging gespecialiseerde instellingen » (NACE-code 8132 die tot de klasse 81 behoort) worden beschouwd.

De Balanscentrale kent de portefeuillemaatschappijen een andere NACE-code dan 8132 toe als de volgende twee voorwaarden vervuld zijn :

- de beschouwde portefeuillemaatschappij heeft klaarblijkelijk een industriële en/of commerciële opdracht ;
- de deelnemingen die ze bezit, hebben betrekking op vennootschappen die in een zelfde industriële of commerciële activiteitssector (NACE-code met drie cijfers) ondergebracht zijn.

De portefeuillemaatschappij krijgt dan de NACE-code toegewezen die met deze activiteitssector overeenstemt.

Deze handelwijze maakt het mogelijk de representativiteit van een door een belangrijke industriële of commerciële groep beheerste sectorale groepering — zoals b.v. de chemie (SOLVAY) of de groothandel in petroleumprodukten en smeermiddelen (PETROFINA) — te vrijwaren.

224. Aantal en percentage van de uitgesloten jaarrekeningen

Onderstaande tabel A toont hoeveel jaarrekeningen in elk van de drie vermelde fasen in het jaar 1989 werden uitgesloten. Daaruit valt vooral op te maken dat circa 87 pct. van de in 1989 afgesloten jaarrekeningen die uiterlijk op 31 december 1990 aan de Balanscentrale werden meegedeeld, in de statistieken konden worden opgenomen.

Tabel A : Overzicht van de belangrijkste fasen bij het opmaken van de statistieken voor 1989

		In pct. van (1)
Totaal aantal jaarrekeningen afgesloten in 1989 en neergelegd uiterlijk op 31 december 1990 (1)	136.306	
Niet in het computerbestand opgenomen jaarrekeningen (2)	2.594	1,9
Aantal in het computerbestand opgenomen jaarrekeningen (3) = (1) - (2)	133.712	98,1
Uit het statistische bestand geweerde jaarrekeningen omwille van de gebrekkige kwaliteit van de gegevens (4)	5.420	4,0
Aantal in het statistische bestand opgenomen jaarrekeningen (5) = (3) - (4)	128.292	94,1
Niet in de statistieken opgenomen jaarrekeningen omdat de betreffende ondernemingen behoren tot bedrijfssectoren die van de statistieken uitgesloten zijn (6)	9.659	7,1
Aantal in de statistieken voor 1989 verwerkte jaarrekeningen (7) = (5) - (6)	118.633	87,0

225. *Samenvatting*

De ondernemingspopulatie waarop de statistieken van de Balanscentrale betrekking hebben, verschilt van het aantal in België actieve ondernemingen, omdat ze de volgende ondernemingscategorieën uitsluit :

- de ondernemingen die hun jaarrekening niet openbaar dienen te maken, met name de volgende op basis van de groottecriteria (zie bijlage II) niet als groot te beschouwen ondernemingen : overheidsinstellingen, centra van werkzaamheden van buitenlandse vennootschappen, gewone commanditaire vennootschappen en vennootschappen onder firma¹;
- ondernemingen die weliswaar verplicht zijn hun jaarrekening openbaar te maken, maar waarop het K.B. van 8 oktober 1876 niet van toepassing is en die derhalve een specifiek schema gebruiken : voornamelijk banken en verzekeringsmaatschappijen ;
- ondernemingen die, hoewel ze onder het K.B. van 8 oktober 1976 vallen en dus verplicht zijn hun jaarrekening volgens een standaardschema openbaar te maken, voor het betreffende jaar geen jaarrekening hebben neergelegd (of dit met grote vertraging deden) ; dit is o.m. het geval voor
 - recent opgerichte ondernemingen die aan het eind van hun stichtingsjaar geen jaarrekening hebben opgesteld omdat hun eerste boekjaar overloopt ;
 - ondernemingen die hun wettelijke verplichtingen inzake openbaarmaking van de jaarrekeningen niet nakomen ;
- ondernemingen waarvan de jaarrekening van gebrekkige kwaliteit is en niet kon worden verbeterd en daarom ook niet in het statistische bestand kon worden opgenomen ;
- ondernemingen die deel uitmaken van de weinige bedrijfssectoren die niet verwerkt worden in de statistieken van de Balanscentrale.

23. **Representativiteit van de statistieken van de Balanscentrale**

231. *Verloop van de dekkingsgraad*

Tabel B toont in welke mate voor de niet-financiële sector de gegevens van de nationale boekhouding gedekt worden door deze van de Balanscentrale. Hiertoe wordt de verhouding berekend tussen enerzijds de totale bruto toegevoegde waarde gerealiseerd door de in de statistieken van de Balanscentrale opgenomen ondernemingen en anderzijds de toegevoegde waarde van de niet-financiële ondernemingen uit de marktsector, zoals ze voorkomt in de nationale rekeningen opgemaakt door het Nationaal Instituut voor de Statistiek².

¹ In een ruimer perspectief dient men aan deze eerder marginale groep van ondernemingen b.v. ook de eenmanszaken (zelfstandigen, vrije beroepen, ...) en de VZW's toe te voegen.

² Deze toegevoegde waarde wordt verkregen door van het bruto binnenlandse produkt tegen factorkosten (vóór statistische aanpassing) de toegevoegde waarde van de volgende activiteitstakken af te trekken : « Financiële diensten », « Verzekeringen », « Woongebouwen », « Administratieve diensten van de Overheid », « Onderwijs », « Gewapende macht », « Medische beroepen » en « Huis- en dienstpersoneel ». Het verschil tussen de toegevoegde waarde die aldus wordt verkregen en die welke op basis van de gegevens van de Balanscentrale wordt berekend, komt in grote mate overeen met de toegevoegde waarde voortgebracht door de eenmanszaken (landbouwers, handelaars, zelfstandige garagehouders, ..) ; die toegevoegde waarde is immers meegeteld in de gegevens van de nationale rekeningen, terwijl de Balanscentrale er geen kennis van heeft.

Tabel B : Bruto toegevoegde waarde tegen werkelijke prijzen van de niet-financiële ondernemingen (miljarden BEF)

Jaar	Balanscentrale (a)	Nationaal Instituut voor de Statistiek (b)	Dekkingsgraad $\frac{(a)}{(b)} \times 100$
1980	1.303	2.191	59,5
1981	1.352	2.171	62,3
1982	1.494	2.373	62,9
1983	1.579	2.548	62,0
1984	2.182	2.714	80,4
1985	2.406	2.944	81,7
1986	2.538	3.107	81,7
1987	2.605	3.240	80,4
1988	2.843	3.494	81,4
1989	3.056	3.801	80,4

De verbetering van de dekkingsgraad in 1984 is het gevolg van het feit dat de verplichting om een volgens een standaardschema opgestelde jaarrekening openbaar te maken tot alle kapitaalvennootschappen, ongeacht hun grootte, werd uitgebreid (zie punt 1222). De in 1989 bereikte dekkingsgraad toont dat de gegevens van de Balanscentrale als zeer representatief voor de niet-financiële sector kunnen worden beschouwd.

232. Wisselvalligheid van de dekkingsgraad

Zoals uit tabel B blijkt, vertoonde de dekkingsgraad in het verleden een zekere instabiliteit, wat problemen oplevert inzake de vergelijkbaarheid van de gegevens over de jaren heen; een hoge dekkingsgraad is immers geen voldoende voorwaarde om vergelijkingen in de tijd te kunnen maken; de dekkingsgraad moet bovendien ook van jaar tot jaar voldoende stabiel zijn. De op basis van de jaarrekeningen opgestelde statistieken voldoen niet volledig aan die voorwaarde.

Om werkelijk vergelijkbare gegevens te verkrijgen, kan men gebruik maken van de techniek van « constante stalen » : enkel ondernemingen waarvoor gestandaardiseerde jaarrekeningen voor minstens twee opeenvolgende boekjaren beschikbaar zijn, worden hierin opgenomen.

Deze benadering heeft nochtans ook nadelen :

- ze brengt de facto een daling van de dekkingsgraad mee; ze kan trouwens slechts gebruikt worden voor glijdende stalen over 2 tot 3 jaar, omdat voor langere periodes het informatieverlies te groot wordt;
- ze maakt het onmogelijk rekening te houden met de opkomst van nieuwe en de verdwijning van bestaande ondernemingen en met bepaalde herstructureringsoperaties, zoals de opsplitsing in dochtermaatschappijen.

Omdat er geen ideale oplossing bestaat, heeft de Balanscentrale gekozen voor statistieken op basis van de totale ondernemingspopulaties; ze gaat er daarbij van uit dat, gelet op de hoge dekkingsgraad, de jaarlijkse ontwikkelingen die daaruit kunnen worden afgeleid, een redelijk getrouw beeld geven van de werkelijkheid.

De statistieken voor de jaren 1978 tot 1986 werden dan ook alleen berekend op basis van de totale ondernemingspopulatie.

Vanaf de publikatie van de sectorale statistieken voor 1987 is in sommige gevallen hiervan afgeweken.

De tabel van sectorale middelen en bestedingen, die toen voor het eerst werd gepubliceerd, kan immers enkel worden opgemaakt voor een constant staal van ondernemingen, omdat de samenstelling van een deel van de stromen die hierin worden opgenomen, de vergelijking van balansposten voor twee opeenvolgende boekjaren vereist.

Over het algemeen wordt er momenteel naar gestreefd, voor zover mogelijk, de twee soorten statistieken te verstrekken; het is dan aan de gebruiker om uit te maken welke van de twee het best aan de eigen behoeften beantwoordt.

3. VOORSTELLING EN INHOUD VAN HET NIEUWE HOOFDSTUK XII VAN HET GEDEELTE « STATISTIEKEN » VAN HET TIJDSCHRIFT

31. Inleiding

311. Oogmerk van het nieuwe hoofdstuk

De bedoeling van dit nieuwe statistische hoofdstuk is een geheel van statistische basisgegevens met een macro-economisch karakter over de structuur en de prestaties van de niet-financiële ondernemingen ter beschikking te stellen van de lezers van het *Tijdschrift van de Nationale Bank van België*.

Het nastreven van deze doelstelling heeft een aantal keuzen bepaald :

- de in aanmerking genomen sectorale groeperingen stemmen overeen met de traditionele grote sectoren van de economie; de lezer die geïnteresseerd is in gedetailleerder sectorale informatie, kan daartoe de door de Balanscentrale gepubliceerde statistieken raadplegen¹;
- om representativiteitsredenen worden de statistische gegevens uit de verschillende tabellen in de mate van het mogelijke verstrekt voor het geheel van de beschikbare jaarrekeningen; er wordt dus geen onderscheid gemaakt tussen grote ondernemingen (volledig schema) en KMO's (verkort schema), behalve wanneer de informatie uitsluitend beschikbaar is voor de ondernemingen van de eerste categorie. Dit onderscheid is echter eveneens te vinden in de statistieken die door de Balanscentrale worden gepubliceerd;
- de gegevens uit de verschillende tabellen zijn geselecteerd met het oog op hun belang voor de macro-economische analyse. Bepaalde ratio's die bij de financiële analyse veel gebruikt worden, zijn daarom bewust achterwege gelaten, ten voordele van andere die nauwer aansluiten bij de concepten eigen aan de macro-economie.

312. Beginjaar van de nieuwe statistiek

De tabellen van het nieuwe statistische hoofdstuk nemen een aanvang in 1984. Die keuze is toe te schrijven aan de dubbele breuk die zich toen voordeed; er zij immers aan herinnerd dat (zie punten 1222 en 1223) :

- de verplichting tot openbaarmaking van jaarrekeningen opgesteld volgens een gestandaardiseerd schema — waardoor zij in de statistische bestanden kunnen worden

¹ Tegen eind 1992 zullen de gebruikers van de sociaal-economische gegevensbank BELGOSTAT toegang hebben tot de in dit artikel voorgestelde statistische tabellen, maar ook tot een geheel van tabellen met dezelfde inhoud en indeling opgesteld voor sectorale groeperingen die complementair (Bouwnijverheid en burgerlijke bouwkunde) of meer gedesagregeerd zijn (opsplitsing van de particuliere niet-financiële diensten, naargelang van de soort diensten).

opgenomen — voor de meeste ondernemingen slechts geldt vanaf 1984, zoals blijkt uit grafiek 2 (blz. 17). Bijgevolg heeft de representativiteitsgraad pas vanaf dat jaar een echt hoog niveau bereikt (zie tabel B, blz. 30);

- de inhoud en de voorstellingswijze van de gestandaardiseerde schema's vanaf 1984 ingrijpend zijn gewijzigd. Daarom is het niet mogelijk om vanaf 1978, het jaar waarin de Balanscentrale van start ging, homogene tijdreeksen voor te stellen.

Hoewel de in 1984 beginnende periode een uitstekende waarborg biedt aangaande het tweede punt, zij voor de gegevensinterpretatie evenwel rekening gehouden met de weerslag van het K.B. van 16 januari 1986 (bijlage II), dat de groottecriteria die bepalend zijn voor het te gebruiken type gestandaardiseerd schema opwaarts heeft verlegd.

Dat gaf aanleiding tot een vermindering van het aantal jaarrekeningen die in 1985 en 1986 volgens een volledig schema werden opgesteld. De representativiteitsgraad van de statistieken die op basis van het geheel van de gestandaardiseerde rekeningen zijn opgesteld, werd daar niet door beïnvloed; die van de statistieken eigen aan de grote bedrijven vertoonde echter een overeenkomstige daling. Dit feit houdt men het best voor ogen bij de interpretatie van de in miljarden franken uitgedrukte gegevens voor de grote bedrijven betreffende de jaren 1984 tot 1986.

32. Algemene organisatie

Het nieuwe statistische hoofdstuk kreeg het cijfer XII en de titel « Globalisaties van de jaarrekeningen van de niet-financiële ondernemingen » mee; het oude hoofdstuk XII wordt XIIbis. Het nieuwe hoofdstuk XII bestaat uit twintig tabellen, te weten een set van vijf tabellen opgemaakt voor vier verschillende sectorale groeperingen van ondernemingen.

Elke tabel krijgt het Romeinse cijfer XII, dat eigen is aan het hoofdstuk waarin ze is ondergebracht, gevolgd door een Arabisch cijfer dat verwijst naar de sectorgroepering waarop ze betrekking heeft, een letter die wijst op de aard van de verstrekte gegevens en, in het geval van de tabellen met kenletter b., een Arabisch cijfer waaruit kan worden opgemaakt of het om het geheel van de gestandaardiseerde schema's dan wel om enkel de volledige schema's gaat. Zo stemt tabel XII-2b.1, die betrekking heeft op de verwerkende nijverheid (Arabisch cijfer 2), overeen met de tabel waarin de resultatenstromen (letter b) voor het geheel van de volgens een volledig schema opgestelde rekeningen (Arabisch cijfer 1 na de letter b) voorkomen.

De twintig tabellen bevatten enerzijds gegevens op basis van het totale aantal ondernemingen in de beschouwde populatie en anderzijds gegevens op basis van constante stalen.

De verschillende indelingscriteria van de nieuwe statistiek worden hierna uiteengezet.

321. Sectorale groeperingen

De tabellen zijn gegroepeerd per economische bedrijfssector; er worden vier groeperingen beschouwd :

- de algemene groepering « geheel van de niet-financiële ondernemingen », die alle ondernemingen bevat waarvan de jaarrekeningen opgenomen zijn in de sectorale statistieken van de Balanscentrale; ze komt voor in de tabellen XII-1a. tot XII-1d.;

- de verwerkende nijverheid (tabellen XII-2a. tot XII-2d.);
- de handel (tabellen XII-3a. tot XII-3d.);
- de particuliere niet-financiële diensten, met uitsluiting van de coördinatiecentra (tabellen XII-4a. tot XII-4d.).

De laatstgenoemde drie groeperingen bevatten samen zowat 87 pct. van de ondernemingen opgenomen in de algemene groepering voor 1989. Gemeten aan de toegevoegde waarde, bedraagt de overeenkomstige dekkingsgraad 80 pct.

Statistieken op verschillende groeperingsniveaus kunnen slechts opgemaakt worden indien voorafgaandelijk aan elke onderneming een activiteitscode wordt toegekend. De Balanscentrale ziet er zo strikt mogelijk op toe dat deze code de « hoofdactiviteit » zo goed mogelijk weergeeft. De Balanscentrale stuurt daarom een vragenlijst naar elke nieuwe onderneming en confronteert de langs die weg verkregen inlichtingen met de eventueel door andere instanties toegekende activiteitscode, voornamelijk de Rijksdienst voor Sociale Zekerheid en de BTW-administratie.

In geval van tegenstrijdigheden wordt de onderneming telefonisch opnieuw ondervraagd; de code die haar na afloop van deze procedure wordt toegekend, bestaat uit 3 of 4 cijfers, wat overeenkomt met een groep of subgroep uit de NACE-nomenclatuur¹. Het is met die code dat bij de opstelling van de statistieken rekening wordt gehouden.

In de praktijk kan de representativiteit van de verschillende sectorale groeperingsniveaus enigszins ondermijnd worden door de volgende factoren :

- de toekenning van één enkele NACE-code per onderneming, ook als ze verschillende activiteiten heeft; dit leidt tot een overschatte representativiteit voor de sector waartoe haar hoofdactiviteit behoort, en een onderschatte representativiteit voor de sectoren die overeenstemmen met haar secundaire activiteiten;
- een wijziging in de hoofdactiviteit van een onderneming, wanneer zij niet snel aan de Balanscentrale wordt meegedeeld; in zo'n geval ontstaat onvermijdelijk een tijdsverschil tussen de bewuste wijziging en de aanpassing van de NACE-code van de onderneming².

Bovendien leidt het gebruik van de hoofdactiviteit als classificatiecriterium van de onderneming in bepaalde gevallen tot het in verschillende sectoren onderbrengen van ondernemingen die nochtans gelijkaardige activiteiten uitoefenen. Bij wijze van voorbeeld kan vermeld worden dat bepaalde petroleummaatschappijen ondergebracht worden in de NACE-subgroep 1401 « Petroleumraffinaderijen » (dit is het geval voor ESSO INC. en TEXACO BELGIUM), terwijl andere ondergebracht worden in de NACE-subgroep 6122 « Groothandel in minerale olieproducten » (PETROFINA, BELGIUM SHELL, BP BELGIUM ...).

Dat verschil in indeling heeft geen effect op de samenstelling van de algemene groepering — alle petroleummaatschappijen zijn erin opgenomen — noch op de groepering « verwerkende nijverheid », die bestaat uit de afdelingen 2 t/m 4 en bijgevolg de afdeling 1 niet omvat.

¹ Zie punt 131.

² Aan elke in een bepaald kalenderjaar afgesloten jaarrekening wordt een activiteitscode verbonden; in geval van wijziging van die code, wordt de onderneming dus anders geklasseerd naargelang het gaat om een kalenderjaar dat vóór of na de wijziging is afgesloten.

Er is wel een weerslag op de samenstelling van de groepering « handel », die alleen de maatschappijen met een NACE-activiteitscode 6122 bevat.

3211. Geheel van de niet-financiële ondernemingen (tabellen XII-1a. tot XII-1d.)

Behoudens de beperkingen waarvan sprake in punt 225, omsluit deze groepering het geheel van de niet-financiële ondernemingen die in België een activiteit uitoefenen.

Ze bevat, behalve de drie in punt 321 vermelde partiële groeperingen, de NACE-afdelingen 0 (Landbouw, jacht, bosbouw en visserij), 1 (Energie- en waterhuishouding), 5 (Bouwnijverheid en burgerlijke bouwkunde), alsook de coördinatiecentra¹ en de openbare instellingen, die weliswaar in de NACE-afdelingen en activiteitsklassen 7 + 83 + 84 + 85 + 92 + 97 + 98 zijn ondergebracht maar die niet opgenomen zijn in de overeenkomstige groepering « particuliere niet-financiële diensten ».

*3212. Verwerkende nijverheid en handel
(tabellen XII-2a. tot XII-3d.)*

Deze groeperingen stemmen overeen met respectievelijk de NACE-afdelingen 2 tot 4 en de NACE-afdeling 6.

Het onderscheid tussen industriële en commerciële activiteit is in theorie duidelijk, maar de grens valt in de praktijk vaak moeilijk te trekken. Er zijn inderdaad alsmear meer ondernemingen die niet alleen produceren en/of verwerken, maar, naast deze industriële bedrijvigheid, ook een handelsactiviteit uitoefenen, nl. het commercialiseren van producten waaraan ze weinig of geen waarde hebben toegevoegd. Zoals aangegeven in punt 321, is het de door de onderneming gemelde hoofdactiviteit die voor haar classificatie bepalend is.

*3213. Particuliere niet-financiële diensten, exclusief de coördinatiecentra
(tabellen XII-4a. tot XII-4d.)*

Deze groepering bevat alle diensten die overeenstemmen met de NACE-afdelingen en -klassen 7 + 83 + 84 + 85 + 92 + 97 + 98, met uitsluiting evenwel van de overheidsinstellingen en de coördinatiecentra. Deze uitsluitingen zijn verantwoord zowel door de bijzondere aard van de financiële structuur en de resultaten van die instellingen, als door hun economisch gewicht.

Voor de overheidsinstellingen houdt de bijzondere aard van de jaarrekening verband met het feit dat een belangrijk deel van hun middelen niet voortvloeit uit verkopen van goederen of leveringen van diensten tegen de marktprijs of, als alternatieve financieringsbron, uit verbintenissen aangegaan tegen marktvoorwaarden.

De coördinatiecentra worden uitgesloten omdat de ondervinding heeft uitgewezen dat hun activiteiten voornamelijk bestaan uit de centralisatie en de coördinatie van financiële transacties binnen hun respectieve groepen; het was dus wenselijk ze uit te sluiten, omdat zij anders bepaalde gegevens betreffende de sector van de particuliere niet-financiële diensten zouden vertekenen.

¹ Een coördinatiecentrum is een dienstverlenende vennootschap belast met de coördinatie van de activiteiten van de verschillende vennootschappen die behoren tot de multinationale groep waarvan zij deel uitmaakt. Het statuut van « coördinatiecentrum » is in België ingevoerd door het K.B. nr. 187 van 30 december 1982, met het doel een bepaald soort buitenlandse investeringen in België te bevorderen : voor zover aan bepaalde voorwaarden is voldaan en de erkenning door koninklijk besluit is verkregen, brengt dat statuut aanzienlijke fiscale voordelen met zich.

Ondanks het uitsluiten van die twee belangrijke categorieën van dienstverlenende ondernemingen, blijven de « particuliere niet-financiële diensten » een erg heterogene groepering waarin door elkaar grote maatschappijen voor vervoer van personen (waarvan SABENA¹) of goederen, reisagentschappen, vastgoedmaatschappijen, uitzendbureaus, schoonmaakbedrijven voorkomen.

Spijts haar heterogeniteit heeft deze groepering de verdienste dat ze het mogelijk maakt een tekort gedeeltelijk op te vullen : het gebrek aan gegevens die tegelijk representatief en synthetisch zijn m.b.t. de « tertiaire » activiteiten, waarvan het groeiende belang in de ontwikkelde economieën bekend is.

322. Aard van de gepubliceerde statistieken

Voor elk van de vier sectorgroeperingen worden vijf tabellen gepubliceerd.

Al deze tabellen zijn opgesteld op basis van de geglobaliseerde jaarrekeningen van de in de beschouwde groepering verwerkte ondernemingen :

- de eerste bevat alle posten van de geglobaliseerde sectorale balans², (tabellen XII-1a., XII-2a., XII-3a. en XII-4a.);
- de tweede toont de resultatenstromen voor het geheel van de gestandaardiseerde jaarrekeningen; de voorstelling van deze stromen neemt de posten van de resultatenrekening over die zowel in de volledige als in de verkorte schema's voorkomen (tabellen XII-1b.1, XII-2b.1, XII-3b.1 en XII-4b.1);
- de derde belicht de belangrijkste resultatenstromen die opgenomen zijn in de volgens een volledig schema opgestelde jaarrekeningen; de voorstellingswijze in deze tabel verschilt aanzienlijk van die gebruikt bij een volledig schema, teneinde beter aan de noden van de macro-economische analyse te beantwoorden (tabellen XII-1b.2, XII-2b.2, XII-3b.2 en XII-4b.2);
- de vierde geeft de voornaamste investeringsstromen voor het geheel van de gestandaardiseerde rekeningen enerzijds, en voor alleen maar de volgens een volledig schema opgestelde jaarrekeningen anderzijds (tabellen XII-1c., XII-2c., XII-3c., en XII-4c.). De voorstellingswijze is in beide gevallen identiek. De ontubbeling van deze gegevens is uitsluitend bedoeld om ze respectievelijk te kunnen vergelijken met de resultatenstromen berekend voor de overeenstemmende ondernemingspopulaties, nl. die van de tabellen met kenmerk b.1 of b.2 naargelang het gaat om het geheel van de gestandaardiseerde schema's of alleen maar de volledige schema's;
- de vijfde bestaat uit ratio's berekend op basis van de geglobaliseerde gegevens van de sector (tabellen XII-1d., XII-2d., XII-3d. en XII-4d.). De ratio's in het bovenste deel betreffen het geheel van de gestandaardiseerde jaarrekeningen; de ratio's in het onderste deel hebben alleen betrekking op de volledige schema's : het merendeel ervan kan enkel op basis van dit schema worden berekend.

323. Geheel van de ondernemingen versus constant staal

Elke statistische tabel wordt verticaal in twee delen verdeeld.

¹ In de classificatie van het Nationaal Register der Rechtspersonen maakt SABENA, als naamloze vennootschap volgens privaatrecht, deel uit van de privé-sector.

² Er zij aan herinnerd dat het om een niet-geconsolideerde balans gaat.

Het linkerdeel bestaat uit de jaargegevens voor het *geheel van de ondernemingen*, dit voor de jongste zes jaar waarvoor de statistische bestanden zijn afgesloten. Omdat het statistische bestand elk jaar omstreeks medio maart wordt afgesloten, zullen de gegevens voor het pas afgesloten bestand in principe in het meinummer van het *Tijdschrift* kunnen verschijnen; de oudste jaargegevens vallen dan weg en ruimen de plaats voor de nieuwe beschikbaar geworden gegevens.

Het rechterdeel van de tabel verstrekt jaargegevens voor een *constant staal* van ondernemingen over twee jaren.

In de nummers van juni tot oktober van het jaar N wordt in het *Tijdschrift* een constant staal gepubliceerd op basis van de jongste twee afgesloten bestanden, namelijk die voor de jaren N-3 en N-2. Het constante staal dat in de nummers van november van het jaar N tot april van het jaar N+1 wordt gepubliceerd, heeft betrekking op het afgesloten bestand voor het jaar N-2 en op een partieel bestand voor het jaar N-1. Dank zij dit glijdend patroon zal de lezer reeds in november van het jaar N over vergelijkbare en reeds ruimschoots representatieve gegevens voor de jaren N-2 en N-1 kunnen beschikken.

Een en ander wordt hierna schematisch voorgesteld :

Nrs. van het <i>Tijdschrift van de Nationale Bank van België</i>	Jaren waar de statistieken betrekking op hebben	
	Geheel van de ondernemingen	Constant staal
Mei tot oktober van het jaar N	N-7 tot N-2	N-3, N-2 (definitieve gegevens)
November van het jaar N tot april van het jaar N+1	N-7 tot N-2	N-2, N-1 (voorlopige gegevens)
Mei tot oktober van het jaar N+1	N-6 tot N-1	N-2, N-1 (definitieve gegevens)

De specifieke informatiewaarde van de gegevens uit een constant staal hangt van de betrokken statistische bestanden af.

Wanneer het om de jongste twee afgesloten bestanden gaat, maakt het constante staal het mogelijk het verloop in de tijd na te gaan, zonder dat dit is beïnvloed door wijzigingen die in de loop van het tweede jaar in de ondernemingspopulatie plaatsvonden; door het verschil te maken tussen de bedragen voor alle ondernemingen enerzijds, en de constante stalen anderzijds, kunnen meteen ook die ontwikkelingen worden geïsoleerd die louter aan veranderingen in de ondernemingspopulaties toe te schrijven zijn. Men kan bijvoorbeeld nagaan in welke mate de ondernemingen waarvan de jaarrekeningen voor de eerste maal in de statistieken zijn opgenomen, tot de vorming van materiële vaste activa hebben bijgedragen¹.

Wanneer de gegevens voor het constante staal betrekking hebben op het laatst afgesloten bestand en het voorlopige bestand van het volgende jaar, maakt dit constante staal het mogelijk de belangrijkste ontwikkelingen te schetsen die tijdens het laatste jaar plaatsvonden, meerdere maanden vóór het afsluiten van het volledige statistische bestand voor dat jaar.

¹ Dit aandeel beliep bijvoorbeeld 25 pct. in 1987; dit alleen al verklaart de groei van de investeringen in materiële vaste activa tijdens dat jaar (zie verder tabel XII-1c.).

Uit ervaring is gebleken dat die tendensen over het algemeen door de definitieve gegevens bevestigd worden, behalve voor de vaste activa, waarvan de ontwikkeling pas met zekerheid kan worden bepaald als de gegevens van de recent opgerichte ondernemingen, die voor het eerst in de statistieken worden opgenomen, bekend zijn.

33. Voorstelling en inhoud van de nieuwe statistische tabellen

De vijf soorten tabellen die per sectorale groepering zijn opgemaakt, worden hieronder voorgesteld.

Overeenkomstig de voor het *Tijdschrift* gangbare gebruiken, worden de gegevens in hun oorspronkelijke eenheid uitgedrukt : (miljarden) franken voor de bedragen, procenten voor de ratio's.

De voorstelling steunt op de tabellen betreffende de algemene groepering « Geheel van de niet-financiële ondernemingen », nl. de tabellen XII-1a. tot XII-1d. De bijgaande toelichting dient om, naargelang van het geval, de inhoud of de draagwijdte ervan te verduidelijken.

331. Tabellen met kenletter a : Globalisatie van de balans en winstverdeling

De gegevens van de tabellen met kenletter a. worden, net als die met kenletters b. en c., verkregen door optelling van alle bedragen van de gelijknamige posten van de jaarrekeningen die in de sectorale groepering zijn opgenomen.

De posten in de tabellen met kenletter a. zijn dezelfde als die van de balans in de gestandaardiseerde schema's; het doel is de voornaamste soorten van activa en passiva te kwantificeren.

De gegevens in absolute cijfers kunnen op verschillende wijzen worden benut; ze maken het meer bepaald mogelijk :

- het economische en financiële belang van de betrokken sectorale groepering te meten in termen van een of andere grootheid (balanstotaal, materiële vaste activa, ...);
- een concreet idee te geven van bepaalde economische of financiële grootheden, zoals de voorraden en de geldbeleggingen;
- de gegevens die in verschillende tabellen voorkomen, met elkaar in verband te brengen (b.v. eigen vermogen en resultaat van het boekjaar);
- de gegevens van de Balanscentrale te vergelijken met die afkomstig van andere bronnen.

De vergelijking van de bedragen van een bepaalde post over twee opeenvolgende jaren maakt het eveneens mogelijk de jaarlijkse verandering te meten van een of andere grootheid in absolute of relatieve termen.

Aan de hand van die bedragen kan men ook balansratio's berekenen, door een bepaalde post te relateren aan een andere of, eenvoudigweg, aan het balanstotaal; de aldus verkregen percentages werpen een licht op de wijzigingen die zich voordeden in de structuur van de activa — zoals b.v. verschuivingen in de voornaamste categorieën van

vaste activa, een daling van het relatieve aandeel van de voorraden of een vermeerdering van dat van de geldbeleggingen — of de structuur van de passiva — b.v. een verlichting van de schuldenlast.

Zoals gezegd in punt 323, zijn de gegevens eveneens opgemaakt voor een constant staal van ondernemingen; deze techniek maakt het mogelijk de statistiek te zuiveren van veranderingen, absoluut of in procenten (structuur), veroorzaakt door wijzigingen in de statistische populatie.

332. Tabellen met kenmerk b.1 : Globalisatie van de resultatenstromen volgens de jaarrekeningen opgemaakt conform een gestandaardiseerd schema, zowel volledig als verkort

In deze tabellen worden de geglobaliseerde gegevens vermeld voor de posten van de resultatenrekening die zowel in de volledige als in de verkorte schema's voorkomen.

Voor de posten die op « resultaten » betrekking hebben, kan, naargelang van het geval, een positief of negatief bedrag vermeld staan; er komt telkens slechts één nettobedrag voor, dat het resultaat is van de compensatie van het totale positieve bedrag met het totale negatieve bedrag.

De resultatenrekening is voorgesteld in staffelvorm; deze voorstellingswijze heeft het voordeel duidelijk de verschillende stappen in de vorming van het resultaat tot uiting te brengen; daarbij wordt de traditionele boekhoudkundige benadering gevolgd, die vooral een onderscheid maakt tussen bedrijfs-, financiële en uitzonderlijke kosten en opbrengsten.

De tabel vertrekt van de toegevoegde waarde en leidt, langs het nettoresultaat na belastingen, tot het te verwerken resultaat.

De toegevoegde waarde die wordt berekend op basis van de gemeenschappelijke posten van beide schema's is een bruto toegevoegde waarde; deze stemt evenwel niet overeen met het concept « toegevoegde waarde tegen factorkosten », aangezien ze de indirecte belastingen andere dan de BTW bevat, en evenmin met het concept toegevoegde waarde tegen marktprijzen, in die zin dat ze de BTW niet maar daarentegen de exploitatiesubsidies wel bevat.

Het nettoresultaat na belastingen stemt overeen met het gebruikelijke begrip winst of verlies van het boekjaar.

Het te verwerken resultaat wordt verkregen door van het nettoresultaat van het boekjaar na belastingen, de netto-overboekingen naar de belastingvrije reserves¹ en het eventuele uit het vorige boekjaar overgedragen verlies af te trekken en door er de winst die van het voorgaande boekjaar is overgedragen, bij te tellen.

Het te verwerken resultaat legt de band met de middelen en aanwendungen, die in detail de resultaatverwerking tonen.

¹ De overboekingen naar de belastingvrije reserves stemmen overeen met de opbrengsten of het deel van de winst waarvoor een gehele of gedeeltelijke vrijstelling van belastingen geldt op voorwaarde dat die overgeboekte bedragen in het vermogen van de onderneming opgenomen blijven onder de post « Belastingvrije reserves ».

XII. — GLOBALISATIES VAN DE JAARREKENINGEN VAN DE NIET-FINANCIËLE ONDERNEMINGEN *

1a. — GEHEEL VAN DE NIET-FINANCIËLE ONDERNEMINGEN — GLOBALISATIE VAN DE BALANSEN NA WINSTVERDELING

Volledige en verkorte schema's

(miljarden franken)¹

	Geheel van de ondernemingen						Constant staal ²	
	1984	1985	1986	1987	1988	1989	1988	1989
Aantal jaarrekeningen	74.440	87.903	88.969	100.964	109.464	118.633	88.358	88.358
ACTIVA								
A. Vaste activa								
I. Oprichtingskosten	30,8	28,1	22,7	21,6	13,7	11,4	12,5	9,6
II. Immateriële vaste activa	121,0	151,7	180,6	193,3	231,4	263,6	215,5	225,0
III. Materiële vaste activa								
a. Terreinen en gebouwen	725,4	778,8	805,8	853,9	935,9	1.048,7	863,9	928,4
b. Installaties, machines en uitrustingen	911,4	1.055,0	1.084,3	1.125,2	1.169,6	1.258,5	1.119,2	1.167,6
c. Meubilair en rollend materieel	195,3	204,1	230,4	248,8	264,6	296,2	245,6	267,6
d. Leasing en soortgelijke rechten	39,9	44,6	56,7	65,5	100,7	122,2	94,6	112,3
e. Overige materiële vaste activa	67,0	75,2	78,5	84,6	96,4	114,0	86,0	103,9
f. Activa in aanbouw en vooruitbetalingen	213,5	150,9	147,8	147,9	162,2	189,3	154,8	170,8
Totaal materiële vaste activa	2.152,5	2.308,7	2.403,4	2.525,9	2.729,2	3.028,9	2.564,1	2.750,6
IV. Financiële vaste activa	514,5	622,0	755,2	886,3	1.142,0	1.535,2	1.053,3	1.410,6
Totaal vaste activa	2.818,8	3.110,5	3.362,0	3.626,8	4.116,3	4.839,1	3.845,4	4.395,8
B. Vlottende activa								
V. Vorderingen op meer dan één jaar								
a. Handelsvorderingen	52,8	51,5	62,8	63,5	68,7	75,8	66,1	63,3
b. Overige vorderingen	82,5	98,0	118,0	166,2	275,2	376,7	250,0	339,4
Totaal vorderingen op meer dan één jaar	135,2	149,5	180,8	229,7	343,9	452,5	316,1	402,7
VI. Voorraden en bestellingen in uitvoering								
a. Voorraad	1.029,3	1.088,5	1.056,7	1.056,7	1.153,7	1.250,4	1.047,7	1.131,7
b. Bestellingen in uitvoering	194,5	191,2	207,2	203,7	162,5	181,6	144,8	162,3
Totaal voorraden en bestellingen in uitvoering	1.223,8	1.279,7	1.263,9	1.260,4	1.316,2	1.432,0	1.192,5	1.294,0
VII. Vorderingen op ten hoogste één jaar								
a. Handelsvorderingen	1.526,8	1.690,9	1.648,5	1.659,9	1.890,9	2.154,3	1.695,7	1.942,9
b. Overige vorderingen	312,5	356,0	415,0	484,3	725,8	1.002,4	642,6	876,2
Totaal vorderingen op ten hoogste één jaar	1.839,2	2.047,0	2.063,5	2.144,2	2.616,7	3.156,7	2.338,3	2.819,1
VIII. Geldbeleggingen	238,8	273,6	331,7	430,5	544,6	722,1	496,0	667,6
IX. Liquide middelen	226,2	240,0	258,4	278,2	317,9	360,8	283,7	307,3
X. Overlopende rekeningen	103,4	115,7	112,8	114,6	129,8	143,0	121,0	131,3
Totaal vlottende activa	3.766,7	4.105,5	4.211,1	4.457,7	5.269,1	6.267,1	4.747,6	5.622,0
BALANSTOTAAL	6.585,5	7.216,0	7.573,1	8.084,6	9.385,4	11.106,2	8.593,0	10.017,8

PASSIVA								
A. Eigen vermogen								
I. Kapitaal	1.176,3	1.247,3	1.396,8	1.511,7	1.783,7	2.101,7	1.629,3	1.833,8
II. Uitgiftepremies	55,3	141,9	146,8	158,2	178,1	205,2	171,6	201,1
III. Herwaarderingsmeerwaarden	195,6	172,7	151,8	142,8	101,2	103,5	98,3	100,9
IV. Reserves								
a. Wettelijke reserve	47,6	53,5	58,9	64,7	75,3	84,9	70,3	80,1
b. Onbeschikbare reserves	49,2	60,6	67,5	70,2	73,3	78,6	67,6	73,1
c. Belastingvrije reserves	126,7	144,3	159,3	174,0	188,6	269,3	168,4	258,2
d. Beschikbare reserves	318,2	381,2	425,9	473,3	529,5	633,5	483,4	595,7
Totaal reserves	541,7	639,6	711,6	782,2	866,7	1.066,3	789,7	1.007,1
V. Overgedragen winst	133,4	172,2	204,9	237,8	301,3	367,3	278,3	344,9
Overgedragen verlies	-227,0	-219,8	-232,3	-240,8	-228,0	-231,7	-177,3	-194,1
VI. Kapitaalsubsidies	105,8	122,0	134,9	142,3	143,5	143,9	141,1	140,2
Totaal eigen vermogen	1.981,1	2.275,9	2.514,6	2.734,2	3.146,3	3.756,2	2.931,0	3.433,9
B. VII. Voorzieningen voor risico's en kosten	172,6	192,2	208,3	225,8	271,0	270,8	248,9	258,6
C. Schulden								
VIII. Schulden op meer dan één jaar								
a. Financiële schulden	1.244,7	1.285,7	1.357,8	1.497,8	1.737,6	2.008,5	1.622,8	1.809,2
waarvan : kredietinstellingen ³	(797,0)	(838,4)	(882,1)	(995,9)	(1.154,6)	(1.345,7)	(1.070,9)	(1.208,7)
b. Handelsschulden	20,7	18,7	13,7	12,6	10,9	13,1	9,5	9,4
c. Ontvangen vooruitbetalingen op bestellingen	34,6	33,6	28,4	24,9	16,6	20,0	16,5	19,7
d. Overige schulden	138,8	144,3	150,9	172,9	182,1	191,3	162,7	169,7
Totaal schulden op meer dan één jaar	1.438,7	1.482,3	1.550,9	1.708,3	1.947,3	2.232,9	1.811,5	2.008,0
IX. Schulden op ten hoogste één jaar								
a. Schulden op meer dan één jaar die binnen het jaar vervallen	162,3	181,0	213,8	241,7	291,9	368,6	265,3	336,0
b. Financiële schulden	504,9	592,2	566,8	630,4	793,4	1.179,3	709,9	1.036,8
waarvan : kredietinstellingen ³	(446,7)	(505,0)	(473,4)	(487,7)	(584,8)	(809,9)	(520,3)	(706,1)
c. Handelsschulden	1.338,9	1.427,7	1.376,2	1.404,4	1.634,9	1.824,1	1.457,1	1.621,8
d. Ontvangen vooruitbetalingen op bestellingen	210,7	207,8	217,6	198,9	210,5	237,6	191,9	215,9
e. Schulden m.b.t. belastingen, bezoldigingen, sociale lasten	312,6	339,7	358,6	374,7	397,5	434,0	357,9	391,4
f. Overige schulden	336,2	376,1	429,7	430,2	545,4	634,2	485,2	560,4
Totaal schulden op ten hoogste één jaar	2.865,6	3.124,5	3.162,8	3.280,2	3.873,5	4.677,8	3.467,3	4.162,3
X. Overlopende rekeningen	127,5	141,1	136,6	136,1	147,3	168,5	134,3	155,0
Totaal van de schulden	4.431,8	4.747,9	4.850,2	5.124,7	5.968,1	7.079,2	5.413,1	6.325,3

¹ Ingevolge afrondingen kunnen de totaalcijfers in deze tabel licht verschillen van de som van de opgetelde posten.

² Definitieve gegevens.

³ Kredietinstellingen, leasingschulden en soortgelijke schulden.

* Bibliografische referentie : Tijdschrift van de Nationale Bank van België, LXVI^e jaargang, n^o 9, september 1991.

XII - 1b. 1. — GEHEEL VAN DE NIET-FINANCIËLE ONDERNEMINGEN — GLOBALISATIE VAN DE RESULTATENSTROMEN

Volledige en verkorte schema's

 (miljarden franken)¹

	Geheel van de ondernemingen							Constant staal ²	
	Operator	1984	1985	1986	1987	1988	1989	1988	1989
Aantal jaarrekeningen		74.440	87.903	89.969	100.964	109.464	118.633	88.358	88.358
RESULTATENSTROMEN									
Bruto toegevoegde waarde, inclusief exploitatiesubsidies		2.182,4	2.405,6	2.538,4	2.604,9	2.843,0	3.055,7	2.598,6	2.779,3
Personeelskosten	—	1.413,9	1.561,4	1.606,2	1.652,8	1.741,7	1.867,7	1.582,1	1.696,0
Afschrijvingen en waardeverminderingen op oprichtingskosten, immateriële en materiële vaste activa	—	287,0	326,4	361,4	402,4	466,2	516,1	423,3	458,5
Netto-waardeverminderingen op voorraden, bestellingen in uitvoering en handelsvorderingen	—	15,4	17,9	23,0	18,3	18,3	18,3	15,8	15,6
Nettovoorzieningen voor risico's en kosten	—	24,5	17,0	16,1	22,7	21,7	13,7	20,0	12,0
Andere bedrijfskosten ³	—	126,3	134,5	119,1	108,4	107,0	116,0	96,2	104,2
Als herstructureringskosten geactiveerde bedrijfskosten	+	3,9	2,6	2,6	3,1	3,9	2,8	3,7	2,3
Bedrijfsresultaat	=	319,2	351,0	415,2	403,4	492,0	526,7	464,9	495,3
Financiële opbrengsten	+	189,6	224,7	231,6	267,9	313,1	483,2	287,5	440,3
Financiële kosten	—	275,9	285,4	297,4	307,1	333,2	462,4	303,0	418,7
Resultaat uit gewone bedrijfsuitoefening vóór belasting	=	232,9	290,3	349,4	364,3	471,9	547,5	449,4	516,9
Uitzonderlijke opbrengsten	+	86,8	69,1	84,1	82,1	95,1	190,1	79,9	178,4
Uitzonderlijke kosten	—	83,9	60,4	87,2	90,7	115,1	110,1	92,8	98,7
Resultaat van het boekjaar vóór belasting	=	235,8	299,0	346,3	355,7	451,9	627,5	436,5	596,6
Belastingen op het resultaat	—	70,2	79,0	100,3	96,7	110,3	118,2	99,9	107,7
Resultaat van het boekjaar	=	165,6	220,0	246,0	259,0	341,6	509,3	336,6	488,9
Netto-overboeking naar belastingvrije reserves	—	9,3	19,9	19,3	20,3	28,7	86,4	23,4	82,8
Overgedragen winst van het vorige boekjaar	+	108,3	143,7	169,7	193,5	230,4	292,4	212,3	277,7
Overgedragen verlies van het vorige boekjaar	—	211,1	216,3	201,7	221,4	227,8	203,5	191,1	175,6
TE VERWERKEN RESULTAAT	=	53,5	127,5	194,7	210,8	315,5	511,8	334,4	508,2
RESULTAATVERWERKING									
Netto-onttrekking (+) of -toevoeging (–) aan het eigen vermogen ..	+	64,8	17,0	– 25,9	– 33,1	–105,1	–249,9	–138,0	–260,2
Tussenkost van vennoten (of eigenaars) in het verlies	+	5,9	4,7	3,6	2,9	2,2	2,0	1,5	1,7
Uit te keren winst	—	124,2	149,2	172,4	180,6	212,6	263,8	197,8	249,7
<i>waarvan : vergoeding van het kapitaal</i>		<i>(114,0)</i>	<i>(137,0)</i>	<i>(155,3)</i>	<i>(161,8)</i>	<i>(192,5)</i>	<i>(243,6)</i>	<i>(179,7)</i>	<i>(231,7)</i>

¹ Ingevolge afrondingen kunnen de saldi in deze tabel licht afwijken van het verschil tussen de bedragen van de samenstellende posten.

² Definitieve gegevens.

³ De « Andere bedrijfskosten » bestaan uit enerzijds de belastingen en taksen op de bedrijfsuitoefening en anderzijds de andere bedrijfskosten sensu stricto.

De inhoud en de voorstelling van de tabellen met kenmerk b.1 wijken hier af van deze van de jaarrekeningschema's, teneinde vooral de keuze te belichten die, op het niveau van de beschouwde sectorale groepering, is gemaakt tussen de twee mogelijke fundamentele bestemmingen die aan het resultaat kunnen worden gegeven : opname in het eigen vermogen, wat de financiële structuur verstevigt, of winstuitkering.

De operaties van resultaatverwerking worden daarom in drie rubrieken samengebracht :

- de netto-onttrekkingen of, omgekeerd, de nettotoevoegingen aan het eigen vermogen. Doordat onttrekkingen en toevoegingen aan het eigen vermogen op het niveau van de sectorale groepering gecompenseerd werden, kan een onttrekking niet samen met een toevoeging voorkomen. Er is sprake van een nettotoevoeging aan het eigen vermogen, indien de rekenkundige som « Toevoeging aan het kapitaal en aan de uitgiftepremies » + « Toevoeging aan de wettelijke en overige reserves » + « Over te dragen winst » – « Onttrekking aan het kapitaal en aan de uitgiftepremies » – « Onttrekkingen aan de reserves » – « Over te dragen verlies » positief is; er is sprake van een netto-onttrekking indien deze som negatief is;
- de tussenkomst van de vennoten in het verlies. Deze tegemoetkoming wordt afzonderlijk vermeld omdat ze een inbreng van nieuwe middelen vertegenwoordigt, in tegenstelling tot een onttrekking aan het eigen vermogen, die in feite alleen een boekhoudkundige operatie is, waardoor een verlies aan vermogen wordt bevestigd ;
- de uit te keren winst. Het betrokken bedrag kan uitgekeerd worden hetzij als vergoeding van het kapitaal (dividenden), hetzij aan bestuurders of zaakvoerders (tantièmes) of aan andere begunstigden (b.v. overdrachten van winsten naar de moedermaatschappij). Omdat de vergoeding van het kapitaal veruit de belangrijkste bestemming vormt van de te verdelen winst, wordt alleen zij als subrubriek in de tabel vermeld.

Uit oogpunt van de te verdelen stromen zijn de netto-onttrekking aan het eigen vermogen en de tegemoetkoming van de vennoten in het verlies te beschouwen als middelen; ze krijgen dus een + teken in de tabel van de resultaatverwerking; de nettotoevoegingen aan het eigen vermogen en de uit te keren winst stemmen daarentegen overeen met aanwendungen; daarom komen ze in de tabel met een – teken voor.

Daar de middelen en aanwendungen in het systeem van dubbel boekhouden per definitie in evenwicht zijn, is het totaal van de resultaatverwerking dan ook gelijk, maar dan met tegengesteld teken, aan het te bestemmen resultaat. Aldus zal een positief te bestemmen totaal resultaat (= middel), een negatief totaal van resultaatverwerking (= aanwending) als tegenpost hebben.

333. Tabellen met kenmerk b.2 : Globalisatie van de resultatenstromen volgens de jaarrekeningen opgemaakt conform een volledig schema.

De voorstelling van de resultaten is, anders dan in de tabellen met kenmerk b.1, resoluut afgestemd op de behoeften van de macro-economische analyse. Daar zijn twee redenen voor.

Eenzijds zou de tabel van de resultaten, indien zij op dezelfde manier als in de tabellen met kenmerk b.1 ingedeeld zou zijn, een enigszins overbodige herhaling betekenen : de orde van grootte van de posten die beide schema's gemeen hebben, verschilt niet veel naargelang die posten berekend worden voor de grote ondernemingen alleen (volledig schema), dan wel voor alle ondernemingen samen (volledig en verkort

44 XII - 1b. 2. — GEHEEL VAN DE NIET-FINANCIËLE ONDERNEMINGEN — GLOBALISATIE VAN DE RESULTATENSTROMEN

Volledige schema's

(miljarden franken)¹

	Geheel van de ondernemingen							Constant staal ²	
	Operator	1984	1985	1986	1987	1988	1989	1988	1989
Aantal jaarrekeningen		11.650	11.244	10.887	11.232	11.661	12.339	10.021	10.021
RESULTATENSTROMEN DIE BIJDRAGEN T/D BRUTOBESPARINGEN									
Bruto toegevoegde waarde exclusief exploitatiesubsidies		1.851,5	1.963,3	2.049,1	2.072,4	2.258,0	2.422,6	2.103,2	2.242,0
Exploitatiesubsidies	+	33,0	36,5	35,2	39,1	38,3	34,3	33,8	31,3
Bruto toegevoegde waarde, inclusief exploitatiesubsidies	=	1.884,4	1.999,7	2.084,3	2.111,4	2.296,4	2.456,9	2.137,0	2.273,2
Personeelskosten	-	1.226,7	1.304,9	1.318,1	1.335,2	1.392,7	1.484,2	1.287,0	1.368,7
Belastingen en taksen op de bedrijfsuitoefening	-	53,4	53,9	55,0	59,2	61,2	69,2	59,3	66,1
Andere bedrijfskosten	-	28,0	27,5	23,5	20,9	23,2	26,9	19,0	22,3
Bruto exploitatieoverschot	=	576,3	613,4	687,7	696,1	819,3	876,6	771,7	816,2
Opbrengsten uit financiële vaste activa	+	48,8	63,6	66,3	72,9	86,3	142,2	82,5	133,5
Opbrengsten uit vlottende financiële activa	+	53,3	55,7	54,5	67,1	88,2	159,4	79,1	144,6
Interestsubsidies	+	4,4	4,5	4,2	4,2	4,8	4,7	4,5	4,3
Kosten van schulden	-	176,7	181,1	180,5	177,6	193,2	247,0	179,6	227,1
Saldo van de overige financiële opbrengsten en kosten	+	-17,6	0,5	-5,6	-0,5	0,9	-18,5	2,1	-18,6
Saldo van de uitzonderlijke opbrengsten en kosten andere dan waardecorrecties	+	15,7	3,1	9,9	10,7	-2,3	3,5	-3,9	3,7
Als herstructureringskosten geactiveerde kosten	+	11,1	5,9	5,8	7,1	8,8	3,5	7,4	3,0
Belastingen op het resultaat	-	61,2	66,3	83,6	77,6	89,0	92,4	81,9	86,0
Tussenkost van vennoten in het verlies	+	4,4	3,1	2,5	2,1	1,5	1,4	1,0	1,2
Uit te keren winst	-	114,5	136,7	158,2	164,2	194,0	245,3	182,4	234,4
waarvan : vergoeding voor het kapitaal		(110,7)	(132,2)	(148,9)	(154,0)	(183,9)	(234,3)	(172,6)	(224,1)
BRUTOBESPARINGEN	=	343,8	365,7	403,1	440,4	531,3	588,1	500,4	540,6
VORMING VAN DE BRUTOBESPARINGEN									
Nettoresultaat na belastingen		150,0	195,1	210,0	217,5	291,2	460,2	291,8	444,6
Afschrijvingen met bedrijfskarakter	+	255,0	280,0	303,2	330,4	378,5	412,7	349,9	374,6
Netto uitzonderlijke afschrijvingen	+	16,1	8,3	17,9	9,2	21,1	14,1	16,2	12,3
Nettovoorzieningen voor risico's en kosten	+	26,7	23,0	29,1	30,8	38,6	17,7	30,6	17,8
Netto-waardeverminderingen	+	31,3	27,9	36,3	44,7	44,7	54,7	35,9	48,6
Gerealiseerde nettomeerwaarden en ontvangen kapitaalsubsidies	-	25,1	35,0	37,5	30,1	50,4	127,5	42,6	124,2
Tussenkost van vennoten in het verlies	+	4,4	3,1	2,5	2,1	1,5	1,4	1,0	1,2
Uit te keren winst	-	114,5	136,7	158,2	164,2	194,0	245,3	182,4	234,4

¹ Ingevolge afrondingen kunnen de saldi en totalen in deze tabel licht afwijken van het verschil tussen de bedragen van de samenstellende posten.

² Definitieve gegevens.

schema); de grote ondernemingen nemen immers het leeuwedeel van het totaal voor hun rekening.

Anderzijds biedt de veel gedetailleerder inhoud van de jaarrekeningen die volgens een volledig schema zijn opgesteld, de mogelijkheid een aantal veel gebruikte aggregaten uit de nationale rekeningen nauwkeurig te berekenen en zo de totstandkoming van de resultaten voor te stellen op een manier die voor de macro-economische analyse betekenisvol is.

Concreet heeft de gekozen voorstelling als voornaamste doel de stromen te belichten die leiden tot de brutobesparingen of het beschikbare inkomen van het boekjaar. Om deze stromen te berekenen, zijn er twee complementaire benaderingen.

De ene vertrekt « bovenaan » de resultatenrekening en toont achtereenvolgens :

- de primaire verdeling van de toegevoegde waarde over het personeel, de Staat (belastingen op de bedrijfsuitoefening) en de onderneming; het saldo dat in dit stadium overblijft, stemt overeen met het bruto exploitatieoverschot¹; dit is een indicator bij uitstek voor het economische resultaat, zonder rekening te houden met financieringsmodaliteiten, uitkerings- en afschrijvingsbeleid of nog met alle mogelijke factoren van toevallige of uitzonderlijke aard;
- de voornaamste andere inkomstencategorieën, hoofdzakelijk de opbrengsten uit vaste en vlottende financiële activa (geldbeleggingen en liquide middelen);
- de verdeling van het totaal van de voormelde inkomsten, over de schuldeisers (kosten van schulden), de aandeelhouders en andere begunstigden (uit te keren winst) en de Staat (vennootschapsbelasting);
- de brutobesparingen, als saldo dat overblijft na de verdelingsoperaties en dat het bedrag van het beschikbare inkomen van de periode aangeeft.

De andere benadering vertrekt « onderaan » de resultatenrekening : ze bestaat erin het bedrag van de brutobesparingen terug samen te stellen door het nettoresultaat na belastingen te vermeerderen met de kosten die een reservekarakter kunnen hebben (afschrijvingen, voorzieningen, waardeverminderingen) en te verminderen met de opbrengsten die van pure boekhoudkundige aard zijn (kapitaalsubsidies aangerekend op de resultatenrekening), met de meerwaarden bij de realisatie van vaste activa en met de uit te keren winst.

Op die manier komen de brutobesparingen duidelijk naar voren als het geheel van de tijdens het boekjaar gegenereerde interne middelen die na de verdelingsoperaties ter beschikking van de ondernemingen blijven.

Er kan een vruchtbare vergelijking worden gemaakt tussen deze besparingen en de aanschaffingen van vaste activa die in diezelfde jaarrekeningen voorkomen (tabellen met kenletter c., deel II); daaruit komt tot uiting in welke mate de ondernemingen van de beschouwde groepering, ex post, hun investeringen hebben kunnen autofinancieren.

334. Tabellen met kenletter c : Globalisatie van de investeringsstromen

De tabellen met kenletter c zijn horizontaal in twee delen gesplitst. Het bovenste deel (I) bevat de geglobaliseerde gegevens opgemaakt aan de hand van het geheel van de

¹ Op een licht voorbehoud na : zie blz. 51.

XII - 1c. — GEHEEL VAN DE NIET-FINANCIËLE ONDERNEMINGEN — GLOBALISATIE VAN DE INVESTERINGSSTROMEN
(miljarden franken)

	Geheel van de ondernemingen						Constant staal ¹	
	1984	1985	1986	1987	1988	1989	1988	1989
I. Volledige en verkorte schema's								
<i>Aantal jaarrekeningen</i>	74.440	87.903	89.969	100.964	109.464	118.633	88.358	88.358
A. Immateriële vaste activa								
Aanschaffingen, inclusief geproduceerde vaste activa	29,7	55,7	60,7	56,7	103,2	94,0	92,6	59,1
Overdrachten + buitengebruikstellingen (netto boekwaarde)	3,0	2,7	1,7	3,2	5,0	8,6	4,3	3,5
B. Materiële vaste activa								
Aanschaffingen, inclusief geproduceerde vaste activa	434,6	478,2	537,2	557,1	677,7	856,7	606,8	675,8
Overdrachten + buitengebruikstellingen (netto boekwaarde)	55,9	76,9	82,9	70,4	89,9	106,9	78,2	90,4
C. Financiële vaste activa								
Aanschaffingen	120,3	174,5	220,3	262,7	409,4	646,2	365,6	556,5
Overdrachten (netto boekwaarde)	34,0	52,8	64,9	72,5	96,4	188,2	81,3	169,5
II. Volledige schema's								
<i>Aantal jaarrekeningen</i>	11.650	11.244	10.887	11.232	11.661	12.339	10.021	10.021
A. Immateriële vaste activa								
Aanschaffingen, inclusief geproduceerde vaste activa	24,7	49,4	53,5	46,2	90,5	77,3	83,1	53,5
Overdrachten + buitengebruikstellingen (netto boekwaarde)	2,8	2,3	1,4	2,7	4,6	7,9	4,0	3,0
B. Materiële vaste activa								
Aanschaffingen, inclusief geproduceerde vaste activa	374,8	394,7	428,3	421,9	502,5	650,0	462,2	537,4
Overdrachten + buitengebruikstellingen (netto boekwaarde)	48,7	65,8	74,6	60,2	77,1	89,5	68,0	75,9
C. Financiële vaste activa								
Aanschaffingen	116,5	168,5	210,3	250,8	383,9	600,0	348,3	527,5
Overdrachten (netto boekwaarde)	32,8	50,4	62,4	69,6	93,1	182,2	78,7	164,4

¹ Definitieve gegevens.

gestandaardiseerde schema's en het onderste deel (II) bevat die opgemaakt op basis van de jaarrekeningen opgesteld volgens het volledige schema.

De gegevens m.b.t. de investeringen zijn opgesplitst volgens de aard van de activa : immateriële, materiële en financiële vaste activa.

Voor elk van deze categorieën, worden in de tabellen twee grootheden vermeld :

— de aanschaffingen, inclusief de geproduceerde vaste activa (autoproduktie van vaste activa).

* De aanschaffingen betreffen zowel nieuwe als reeds gebruikte investeringsgoederen; gebruikte goederen worden naargelang het geval gekocht of verworven ter gelegenheid van een inbreng, een overname of een fusie.

Binnen de aanschaffingen maakt het boekhoudschema geen onderscheid tussen al deze gevallen; het is dus niet mogelijk systematisch de aanschaffingen van materiële vaste activa die deel uitmaken van de bruto kapitaalvorming, te onderscheiden van die welke met loutere eigendomsoverdrachten overeenstemmen en aldus oorzaak zijn van dubbeltellingen in de tijd.

Aan de rubriek « Aanschaffingen van materiële vaste activa » brengt de Balanscentrale evenwel twee soorten correcties aan, met de bedoeling de inhoud ervan nauwer te doen aansluiten bij die van de brutovorming van vast kapitaal.

De correcties hebben betrekking op de aanschaffingen van vaste activa via inbreng, overname of fusie :

- wanneer dergelijke operaties duidelijk beschreven zijn, worden de aanschaffingen van materiële vaste activa die ermee gepaard gaan, afgetrokken van de door de overnemende vennootschap gemelde aanschaffingen en toegevoegd aan het nettobedrag van haar vaste activa aan het eind van het vorige boekjaar. Zo hebben ze geen invloed meer op het totaal van de aanschaffingen van materiële vaste activa;

- in het andere geval wordt een correctie toegepast op het niveau van de geaggregeerde gegevens; ze bestaat erin het totale bedrag van de aanschaffingen van materiële vaste activa te vermeerderen met de naar aanleiding van inbrengen en fusies geboekte meerwaarden en te verminderen met de naar aanleiding van de zoëven vermelde operaties geboekte afschrijvingen. De aanschaffingen van materiële vaste activa die het gevolg zijn van een inbreng of een fusie, zijn aldus in het totaal nog slechts opgenomen ten belope van hun netto boekwaarde, die lager is dan de aanschaffingswaarde.

Op dat laatste voorbehoud na worden de aanschaffingen van vaste activa gewaardeerd tegen aanschaffingsprijs; het gaat dus om bruto-investeringen in de gangbare betekenis van het woord.

* Inzake de aanschaffingen van financiële vaste activa moet vermeld worden dat daaronder zowel de aanschaffingen van participaties begrepen worden, als de vorming van financiële vorderingen op meer dan één jaar die als vaste activa worden beschouwd.

— de overdrachten en buitengebruikstellingen. Door de vermelding van deze bedragen wil men een vergelijking mogelijk maken tussen de gegevens van de Balanscentrale m.b.t. de materiële vaste activa en die van de nationale rekeningen m.b.t. « de brutovorming van vast kapitaal ». Deze laatste wordt verkregen door de overdrachten af te trekken van de aanschaffingen van materiële vaste activa; door deze aftrek worden in principe de aanschaffingen van gebruikte kapitaalgoederen weggewerkt.

Zo'n correctie veronderstelt dat de overdrachten, net als de aanschaffingen, gewaardeerd worden tegen de marktprijs. Bij gebrek aan inlichtingen omtrent die marktprijs in de jaarrekeningen, worden de overdrachten en buitengebruikstellingen in de

statistieken van de Centrale gewaardeerd op hun netto boekwaarde. Wegens dat verschil in waarderingswijze worden in de tabel de bedragen van de aanschaffingen en die van de overdrachten vermeld, en niet hun saldo.

335. Tabellen met kenletter d : Ratio's berekend op basis van de globalisaties van jaarrekeningen

De ratiotabellen zijn bedoeld als beknopte boordtabellen; ze verstrekken ratio's die gekozen werden omdat ze als relevant worden beschouwd voor de analyse van het gedrag van de niet-financiële ondernemingen, meer bepaald van hun capaciteit om winst en besparingen te genereren.

De meeste ratio's worden berekend aan de hand van de resultaten; dergelijke ratio's houden immers beter rekening met de dynamiek van de beschouwde sector dan die welke op balansbedragen gebaseerd zijn; ze passen ook beter bij de concepten die in de conjunctuuranalyse worden gebruikt.

De enige ratio die op de financiële structuur betrekking heeft, is de klassieke « solvabiliteitsratio »; deze ratio wordt verstrekt omdat zij gewoonlijk gebruikt wordt om bij een eerste benadering de kwaliteit van de tussen de twee grote financieringsbronnen, het eigen vermogen en de schulden, bereikte verhouding na te gaan. De lezer die over andere ratio's inzake de financiële structuur wenst te beschikken, kan daarvoor de tabellen met kenletter a. raadplegen; deze tabellen maken het immers mogelijk het aandeel van de voornaamste balansposten in het balanstotaal te berekenen, wat indirect talrijke ratio's van financiële structuur oplevert.

De tabellen met kenletter d. zijn, net als die met kenletter c., in twee delen verdeeld; het ene deel bevat de gegevens berekend op basis van het geheel van de gestandaardiseerde jaarrekeningen, terwijl het andere deel zich beperkt tot de gegevens uit de jaarrekeningen opgesteld volgens een volledig schema. Eigen aan de ratio's voor de volledige schema's is dat zij beschikbaar zijn vanaf 1978 en zich bijgevolg lenen voor analyses over een middellange periode; om de eerder in de punten 1222 en 1223 vermelde redenen, zijn de ratio's voor het geheel van de jaarrekeningen slechts vanaf 1984 beschikbaar.

Hierna volgen enkele verduidelijkingen over de betekenis en de draagwijdte van de ratio's die in de tabellen met kenletter d. zijn opgenomen.

3351. Deel I : Volledige en verkorte schema's

1. Verkoopmarges

Bij de berekening van het bedrijfsresultaat dat aan het eind van het boekjaar gerealiseerd wordt, kunnen bedrijfskosten die geen kaskosten zijn al dan niet buiten beschouwing worden gelaten.

De « kosten-zonder-kasuitgave » zijn de toevoegingen aan de afschrijvingen, de waardeverminderingen en de voorzieningen voor risico's en kosten. Zoals uit hun benaming blijkt, brengen ze bij hun aanrekening, in tegenstelling met de andere bedrijfskosten, geen kasuitgaven mee.

Het bedrijfsresultaat wordt als « bruto » bestempeld als het bepaald is zonder daarbij de kosten-zonder-kasuitgave aan te rekenen. De vergelijking ervan met de omzet geeft de bruto verkoopmarge of kortweg brutomarge. Het bedrijfsresultaat is « netto » als het wordt bepaald door van het bruto bedrijfsresultaat de kosten-zonder-kasuitgave af te trekken; zo kan de nettomarge worden berekend.

XII - 1d. — GEHEEL VAN DE NIET-FINANCIËLE ONDERNEMINGEN — RATIO'S BEREKEND OP BASIS VAN DE GLOBALISATIES VAN JAARREKENINGEN

(in pct. van de toegevoegde waarde, tenzij anders vermeld)

	Operator	Geheel van de ondernemingen						Constant staal ¹	
		1984	1985	1986	1987	1988	1989	1988	1989
I. Volledige en verkorte schema's									
Aantal jaarrekeningen		74.440	87.903	89.969	100.964	109.464	118.633	88.358	88.358
1. Verkoopmarges (in pct.) ²									
1.1 Bruto exploitatieresultaat ³ / Omzet		7,0	7,0	8,3	8,5	9,3	9,0	9,5	9,1
1.2 Netto exploitatieresultaat / Omzet		3,5	3,5	4,3	4,1	4,6	4,4	4,8	4,6
2. Primaire verdeling van de toegevoegde waarde									
2.1 Personeelskosten		64,8	64,9	63,3	63,5	61,3	61,1	60,9	61,0
2.2 Andere bedrijfskosten ⁴		5,8	5,6	4,7	4,1	3,7	3,8	3,7	3,7
2.3 Bruto exploitatieoverschot ^{3,5} = 100 pct. - (2.1) - (2.2)		29,4	29,5	32,0	32,4	35,0	35,1	35,4	35,3
3. Produktiviteit en arbeidskosten (in duizenden BEF) ⁶									
3.1 Toegevoegde waarde per werknemer		1.436	1.510	1.586	1.623	1.738	1.824	1.762	1.843
3.2 Personeelskosten per werknemer		951	1.006	1.034	1.061	1.095	1.147	1.103	1.155
4. Aanschaffingen van materiële vaste activa		19,9	19,9	21,2	21,4	23,8	28,0	23,4	24,3
5. Nettorendabiliteit van het eigen vermogen (in pct.)		8,4	9,7	9,8	9,5	10,9	13,6	11,5	14,2
6. Eigen vermogen / Totaal vermogen (in pct.)		30,1	31,5	33,2	33,7	33,5	33,8	34,1	34,3
II. Volledige schema's									
Aantal jaarrekeningen		11.650	11.244	10.887	11.232	11.661	12.339	10.021	10.021
1. Voornaamste elementen die bijdragen tot de vorming van de brutobesparingen ⁷									
1.1 Bruto toegevoegde waarde inclusief exploitatiesubsidies		100	100	100	100	100	100	100	100
1.2 Personeelskosten	-	65,1	65,3	63,2	63,2	60,7	60,4	60,2	60,2
1.3 Belastingen en taken op de bedrijfsuitoefening	-	2,8	2,7	2,6	2,8	2,7	2,8	2,8	2,9
1.4 Andere bedrijfskosten	-	1,5	1,4	1,1	1,0	1,0	1,1	0,9	1,0
1.5 Bruto exploitatieoverschot ^{3,5}	=	30,6	30,7	33,0	33,0	35,7	35,7	36,1	35,9
1.6 Opbrengsten uit financiële activa ⁸	+	5,4	6,0	5,8	6,6	7,6	12,3	7,5	12,2
1.7 Kosten van schulden	-	9,4	9,1	8,7	8,4	8,4	10,1	8,4	10,0
1.8 Belastingen op het resultaat	-	3,2	3,3	4,0	3,7	3,9	3,8	3,8	3,8
1.9 Vergoeding van het kapitaal	-	5,9	6,6	7,1	7,3	8,0	9,5	8,1	9,8
1.10 Saldo van de overige stromen ⁹	+	0,7	0,6	0,3	0,7	0,1	-0,7	0,1	-0,7
1.11 Brutobesparingen ⁵	=	18,2	18,3	19,3	20,9	23,1	23,9	23,4	23,8
2. Aanschaffingen van materiële vaste activa		19,9	19,7	20,6	20,0	21,9	26,5	21,6	23,6
3. Aanschaffingen van financiële vaste activa		6,2	8,4	10,1	11,9	16,7	24,4	16,3	23,2
4. Nettorendabiliteit van het eigen vermogen (in pct.)		8,4	9,8	9,7	9,3	10,9	14,3	11,5	14,9
5. Eigen vermogen / Totaal vermogen (in pct.)		29,7	31,3	33,1	33,6	33,4	33,9	33,9	34,3

¹ Definitieve gegevens.

² Deze ratio's zijn berekend op basis van de geglobaliseerde gegevens afkomstig van alle ondernemingen uit de beschouwde groepering die hun omzetcijfer hebben vermeld.

³ Het bruto exploitatieresultaat en het bruto exploitatieoverschot vallen samen, op één punt na : de als herstructureringskosten geactiveerde kosten ; deze kosten komen in mindering van de exploitatiekosten bij de berekening van het bruto exploitatieresultaat, dat hierdoor dus gunstig is beïnvloed, maar ze hebben geen weerslag op het bruto exploitatieoverschot.

⁴ De « Andere bedrijfskosten » bestaan uit enerzijds de belastingen en taken op de bedrijfsuitoefening en anderzijds de andere bedrijfskosten sensu stricto.

⁵ Ingevolge afrondingen kan deze ratio licht verschillen van de waarde die verkregen wordt als resultaat van de rekenkundige bewerking toegepast op de samenstellende posten.

⁶ Deze ratio's zijn berekend op basis van de geglobaliseerde gegevens afkomstig van alle ondernemingen uit de beschouwde groepering die hun personeelsbestand hebben vermeld.

⁷ Zie tabel XII - 1b.2.

⁸ Opbrengsten uit zowel vaste als vlottende financiële activa.

⁹ Interestsubsidies + saldo van de overige financiële opbrengsten en kosten + saldo van de uitzonderlijke opbrengsten en kosten met uitzondering van waardecorrecties + als herstructureringskosten geactiveerde kosten + tussenkomst van vennoten in het verlies - winst uit te keren aan beheerders, zaakvoerders en andere begunstigden.

De redenen waarom de bruto verkoopmarge over het algemeen evenveel aandacht krijgt als de nettomarge, zijn tweërlei :

- het bedrag van de kosten-zonder-kasuitgave komt niet objectief, door de betaling van een som vast te staan; die kosten vormen dus een subjectiever deel van het resultaat en kunnen aldus — onder overigens gelijk blijvende omstandigheden — verschillen van onderneming tot onderneming, wegens verschillende afschrijvingsmethodes of door de graad van voorzichtigheid die bij het aanleggen van voorzieningen aan de dag wordt gelegd. Door er geen rekening mee te houden en dus de brutoresultaten te beschouwen, verkrijgt men een beeld van de resultaten van de ondernemingen dat minder precies en volledig maar wellicht beter vergelijkbaar is;
- aangezien deze kosten slechts een in de tijd gespreide of uitgestelde weerslag op de kaspositie hebben, vormen zij middelen die voor een min of meer lange termijn beschikbaar blijven. Ze kunnen daarom beschouwd worden als een duurzaam element van autofinanciering en bij het netto bedrijfsresultaat worden gevoegd als men het autofinancieringsvermogen wil meten dat door de gewone bedrijfsactiviteiten van de onderneming wordt gegenereerd.

Er mag nochtans niet uit het oog worden verloren dat de kosten-zonder-kasuitgave, evenzeer als andere kosten, de kostprijzen bezwaren en dat daarmee dus rekening moet worden gehouden bij de beoordeling van de rendabiliteit van de ondernemingen.

De statistische populatie die bij de berekening van de verkoopmarges in aanmerking wordt genomen, is aanmerkelijk kleiner dan de populatie waarop de berekening van de andere ratio's is gebaseerd (behalve de ratio's i.v.m. produktiviteit en personeelskosten : zie punt 3 hieronder). Dat verschil is het gevolg van het feit dat ongeveer 45 pct. van de ondernemingen die hun jaarrekening volgens het verkorte schema opstellen, gebruik maken van de mogelijkheid die hun geboden wordt om hun omzet — die de gemeenschappelijke noemer van de verkoopmarges vormt — niet te vermelden.

De invloed van deze beperking op de waarde van de twee bewuste ratio's is niettemin gering, want ze betreft relatief kleine ondernemingen.

2. Ratio's betreffende de primaire verdeling van de toegevoegde waarde¹

De bruto toegevoegde waarde is de waarde die de onderneming zelf, door aanwending van haar produktiefactoren, aan de door haar verbruikte goederen en diensten toevoegt.

Deze toegevoegde waarde wordt berekend door het verschil te maken tussen de waarde van de produktie en die van het intermediaire verbruik (waarde van de verbruikte goederen en diensten bij derden aangekocht).

Zo berekend, is de toegevoegde waarde gelijk aan het brutobedrag van de rijkdom die gecreëerd wordt op het niveau van de onderneming, de sector of de economie.

Een eerste verdeling van deze toegevoegde waarde heeft plaats in het kader van het produktieproces zelf, ten voordele van de werknemers en in mindere mate van de Staat, die diverse belastingen en taksen op de bedrijfsuitoefening int². De verdeling

¹ Het betreft de bruto toegevoegde waarde, inclusief de exploitatiesubsidies.

² Verkeersbelasting, onroerende voorheffing die niet effectief verrekenbaar is met de winstbelasting, fiscale zegels, registratierechten, provinciale en gemeentetaksen, accijsrechten ...

die in dit stadium plaatsvindt tussen het personeel en de onderneming vormt één van de belangrijkste aspecten van het economische en sociale leven.

Het deel dat ter beschikking blijft van de ondernemingen en dat in principe gelijk is aan het verschil tussen de bruto toegevoegde waarde enerzijds, en de personeelskosten en belastingen en taksen op de bedrijfsuitoefening anderzijds, is het « bruto exploitatieoverschot »; concreet stemt dit overeen met het overschot dat is ontstaan uit de courante activiteiten van de bedrijven vóór het in rekening brengen van de kosten-zonder-kasuitgave en de financiële of uitzonderlijke opbrengsten en kosten; op een klein voorbehoud na, valt het samen met de teller van de ratio « bruto verkoopmarge »¹.

De toegevoegde waarde die berekend wordt op basis van de jaarrekeningen, kan evenwel niet volledig verdeeld worden over personeelskosten, belastingen en taksen op de bedrijfsuitoefening en bruto exploitatieoverschot, omdat er een vierde, residuele component bestaat : de « Andere bedrijfskosten ».

Deze laatste bevatten diverse, niet elders opgenomen kosten zoals eventuele schadevergoedingen en interesten die een onderneming dient uit te keren wegens burgerrechtelijke aansprakelijkheid of nog de minderwaarden op courante realisaties van materiële vaste activa. Het bruto exploitatieoverschot beantwoordt daardoor niet strikt aan de gebruikelijke definitie. Er dient nochtans te worden vermeld dat het bedrag van de « Andere bedrijfskosten » over het algemeen klein is en dus weinig invloed heeft op de verdeling van de toegevoegde waarde die in de tabellen met kenletter d. wordt gegeven².

3. Ratio's van arbeidsproductiviteit en -kosten

Deze ratio's meten respectievelijk de zichtbare productiviteit en de arbeidskosten per werknemer door resp. de toegevoegde waarde en de personeelskosten te relateren aan het aantal werknemers; ze vormen de twee verklarende elementen van de voornoemde ratio, die het aandeel van de personeelskosten in de toegevoegde waarde weergeeft.

Immers,

$$\frac{\text{Personeelskosten}}{\text{Toegevoegde waarde}} = \frac{\frac{\text{Personeelskosten}}{\text{Aantal werknemers}^3}}{\frac{\text{Toegevoegde waarde}}{\text{Aantal werknemers}^3}} = \frac{\text{Arbeidskosten per werknemer}}{\text{Arbeidsproductiviteit}}$$

¹ De als herstructureringskosten geactiveerde bedrijfskosten (post 649 uit de resultatenrekening) hebben geen invloed op het bruto exploitatieoverschot; ze worden daarentegen wel in aanmerking genomen bij de berekening van de teller van de bruto verkoopmarge.

² De hier bedoelde andere bedrijfskosten worden samen met de belastingen en taksen op de bedrijfsuitoefening in de resultatenrekening van de gestandaardiseerde schema's in één post gegroepeerd. Wat de volledige schema's betreft, verstrekt de toelichting wel de opsplitsing van de « Andere bedrijfskosten » in deze twee componenten; deze laatste staan afzonderlijk vermeld in de tabellen met kenmerk b.2

³ Het personeelsbestand stemt in principe overeen met de verhouding tussen de som van de gedurende het jaar door elke werknemer gepresteerde werkdagen en daarmee gelijkgestelde dagen enerzijds, en het totaal aantal werkdagen in de onderneming anderzijds; daarbij wordt elke tijdens een bepaalde dag geleverde prestatie, ongeacht de duur ervan, beschouwd als een werkelijke werkdag. Er wordt geen rekening gehouden met uitzendkrachten, aangezien de onderneming die op uitzendkrachten een beroep doet, de kosten in kwestie opneemt in de post « Diverse diensten en goederen » en niet in de post « Personeelskosten ».

Het dient evenwel gezegd dat de gegevens die in de tabellen met kenletter d. voorkomen, niet op het geheel van de ondernemingen in de beschouwde groepering betrekking hebben : de ratio's van de arbeidsproduktiviteit en van de arbeidskosten konden immers alleen berekend worden voor de 70 pct. ondernemingen die overeenkomstig de wettelijke voorschriften het aantal werknemers in hun jaarrekening vermeld hebben.

Er wordt ook aan herinnerd dat de ratio van zichtbare arbeidsproduktiviteit hier berekend wordt op basis van de toegevoegde waarde tegen werkelijke prijzen en niet, zoals in de macro-economische analyse gebruikelijk is, op basis van de toegevoegde waarde tegen vaste prijzen.

4. Ratio van aanschaffingen van materiële vaste activa in pct. van de toegevoegde waarde

Door het bedrag van de bruto-investeringen in materiële vaste activa te vergelijken met de toegevoegde waarde kan de investeringsneiging bij de ondernemingen gemeten worden. Op die manier berekend, is deze ratio verwant met de macro-economische investeringsquote, gedefinieerd als het aandeel van de brutovorming van vast kapitaal in het bruto binnenlandse produkt.

5. Ratio van nettorendabiliteit van het eigen vermogen na belasting

Deze ratio, ontleend aan de financiële analyse, is de verhouding tussen het nettoresultaat na belasting en het eigen vermogen¹. Zij stemt overeen met het klassieke concept van financiële rendabiliteit; er wordt gesproken van « financiële » rendabiliteit, omdat het de rendabiliteit is die de belegger in het micro-economische vlak vergelijkt met het rendement van alternatieve beleggingen : aandelen in andere ondernemingen, overheidsleningen, deposito's bij financiële instellingen, reële activa (vastgoed, goud, kunst, ...).

6. Ratio eigen Vermogen / Totaal vermogen

Deze ratio, de zgn. solvabiliteitsratio, meet de graad van financiële autonomie van de ondernemingen; hoe kleiner deze ratio is, hoe meer de ondernemingen afhankelijk zijn van door derden verstrekte middelen en hoe meer ze, in principe, blootstaan aan het gevaar voor financiële moeilijkheden.

Bij de interpretatie van het peil van deze ratio moet er wel rekening mee worden gehouden dat zij op ondernemingsniveau één van de determinanten is van de financiële rendabiliteit, die zij beïnvloedt via de zgn. financiële hefboomwerking². In dat kader kan een onderneming ertoe worden gebracht haar schuldgraad te verhogen en dus haar solvabiliteitsratio te drukken, met het doel haar rendabiliteit van het eigen vermogen op te voeren. Indien zo'n financieringspolitiek ruim wordt toegepast, kan de solvabiliteitsratio erdoor dalen zonder dat dit op een ongunstige ontwikkeling hoeft te wijzen.

¹ Zoals gezegd, zijn bij de berekening van deze ratio de positieve en negatieve totale bedragen voor elk van de twee vermelde posten gecompenseerd.

² De financiële hefboomwerking houdt in dat via een beroep op vreemd vermogen de nettorendabiliteit kan worden opgevoerd zolang de rendabiliteit van het totale vermogen groter is dan de gemiddelde interestlasten op het vreemde vermogen.

1. Ratio's betreffende de voornaamste elementen die bijdragen tot de vorming van de brutobesparingen, in procenten van de toegevoegde waarde¹

De ratio's 1.1 tot 1.9 en 1.11 die onder deze titel worden opgenomen, hebben betrekking op de belangrijkste stromen, hier uitgedrukt in procenten van de toegevoegde waarde, ingeschreven tegenover de gelijknamige rubrieken vermeld in de tabellen met kenmerk b.2. De minder belangrijke stromen zijn gegroepeerd in een aanpassingsratio (1.10) die het mogelijk maakt een volledig inzicht te verwerven in de vorming van de brutobesparingen in procenten van de toegevoegde waarde en de volgende gelijkheid neer te schrijven :

$$\begin{array}{l} 100 \\ - \text{Personeelskosten/toegevoegde waarde} \\ - \text{Belastingen en taken op de bedrijfsuitoefening/toegevoegde waarde} \\ - \text{andere bedrijfskosten/toegevoegde waarde} \\ \hline = \text{Bruto exploitatieoverschot/toegevoegde waarde} \\ + \text{Opbrengsten van financiële activa}^2/\text{toegevoegde waarde} \\ - \text{Kosten van schulden/toegevoegde waarde} \\ - \text{Belastingen op het resultaat/toegevoegde waarde} \\ - \text{Vergoeding van het kapitaal/toegevoegde waarde} \\ + \text{Saldo van de andere in tabellen met kenletter b.2 opgenomen stromen}^3/\text{toegevoegde} \\ \text{waarde} \\ \hline = \text{Brutobesparingen/toegevoegde waarde} \end{array}$$

Deze ratio's bieden in hoofdzaak de mogelijkheid :

- het verloop in de tijd van de verdeling tussen de personeelskosten en het bruto exploitatieoverschot na te gaan ;
- het relatieve verloop van de brutobesparingen te volgen ;
- de stromen van middelen of bestedingen te onderzoeken die deze ontwikkeling grotendeels verklaren.

2. Ratio's 2 tot 5

De ratio's 2 tot 5 zijn verwant met de ratio's 4 tot 6 uit het bovenste deel van de tabel en worden hier niet verder besproken.

Zij zijn in dit deel opgenomen teneinde

- ze te kunnen vergelijken met de overige ratio's berekend voor de volledige schema's ;
- hun verloop over de volledige periode 1978-1988 te kunnen analyseren (zie deel 4 hierna)

¹ De toegevoegde waarde die als noemer fungeert voor de ratio's die berekend worden voor de volledige schema's is, net als voor de ratio's die berekend worden voor het geheel van de gestandaardiseerde schema's, de bruto toegevoegde waarde, met inbegrip van de exploitatiesubsidies.

² Som van de opbrengsten van de financiële vaste activa en van de financiële vlottende activa.

³ Interestsubsidies + saldo van de andere financiële opbrengsten en kosten + saldo van de uitzonderlijke opbrengsten en kosten met uitzondering van de waardecorrecties + als herstructureringskosten geactiveerde kosten + tegemoetkoming van de vennoten in het verlies - aan bestuurders, zaakvoerders en andere begunstigden uit te keren winst.

4. RETROSPECTIEVE STATISTIEKEN

Om de in punt 312 vermelde redenen, konden voor de tabellen met kenmerk a., b.1, b.2 of c. van het nieuwe hoofdstuk XII onmogelijk retrospectieve statistieken worden gemaakt.

Aan het einde van dit deel vindt de lezer evenwel vier statistische tabellen die voor de periode 1978-1989 de getalwaarden bevatten van de ratio's die voorkomen in deel II van de tabellen met kenletter d.

Beter dan de absolute gegevens van de andere tabellen lenen de ratio's zich immers voor de opstelling van retrospectieve reeksen, en wel om de volgende redenen :

- de gegevens waarop zij stoelen (b.v. de toegevoegde waarde), ondergingen relatief weinig invloed van de in 1984 aangebrachte wijziging in de gestandaardiseerde schema's;
- aangezien het relatieve gegevens betreft, zijn ze minder gevoelig voor de veranderingen van de statistische populatie die zich in de loop van de periode hebben voorgedaan.

De retrospectieve ratiostatistiek wordt niettemin in zekere mate beïnvloed door de in 1984 van kracht geworden wettelijke en reglementaire wijzigingen. Hierna volgt een toelichting bij de belangrijkste implicaties van die wijzigingen, die in aanmerking moeten worden genomen bij de analyse van de vier tabellen die verder worden voorgesteld.

41. Weerslag van de wettelijke en reglementaire wijzigingen

De verticale vette lijn die de gegevens van de jaren 1983 en 1984 scheidt, moet de lezer eraan herinneren dat wettelijke en reglementaire bepalingen in die periode werden gewijzigd.

Deze wijzigingen hadden een invloed op zowel de statistische populatie als de aard van de basisinformatie.

411. Wijziging van de statistische populatie in 1984

De wijzigingen die het K.B. van 12 september 1983 in het openbaarmakingsstelsel van de jaarrekeningen heeft aangebracht, hebben tegengestelde effecten gesorteerd op de populatie van de ondernemingen die hun jaarrekening volgens een volledig schema opstellen.

De uitbreiding van de publikatieverplichting tot de openbare instellingen die niet zijn opgericht in de vorm van een handelsvennootschap en tot de Belgische bijkantoren van vennootschappen naar buitenlands recht, voor zover de ondernemingen van deze

nieuwe categorieën een zekere omvang bereiken, heeft het mogelijk gemaakt vanaf 1984 de jaarrekeningen van nieuwe categorieën ondernemingen, met name grote ondernemingen zoals de NMBS, de RTT, de Regie der Posterijen, Ford Werke en Esso Inc, in de algemene groepering op te nemen.

Terzelfder tijd heeft het optrekken van de groottecriteria die bepalend zijn voor de verplichting om een jaarrekening volgens een volledig schema op te stellen, er evenwel toe geleid dat tientallen ondernemingen die in 1983 hun jaarrekeningen volgens een volledig schema hadden opgesteld, vanaf 1984 het verkorte schema mochten hanteren.

Per saldo verminderde de statistische populatie « volledige schema's » van het ene op het andere jaar met ongeveer 15 pct.; dank zij de opname van de bovenvermelde grote ondernemingen, is deze daling echter gepaard gegaan met een aanzienlijke verhoging van de dekkingsgraad in termen van toegevoegde waarde (zie supra : punt 23).

412. Wijziging van de basisinformatie in 1984

Naar aanleiding van de wijzigingen die in 1984 aan de inhoud en de voorstelling van de volledige schema's werden aangebracht, zijn bepaalde posten met andere versmolten of, integendeel, gesplitst.

Het gevolg daarvan is dat een aantal aggregaten en ratio's voor de jaren vóór 1984 niet kunnen worden berekend volgens de definities die tegenwoordig in de publikaties van de Balanscentrale worden gehanteerd; dit is b.v. het geval voor de brutobesparingen en bijgevolg voor de ratio die de brutobesparingen in verband brengt met de toegevoegde waarde.

Om de invloed van de wijziging van het volledige schema op de coherentie van de tijdreeks te beperken, is in die gevallen de definitie die, in het kader van de nieuwe statistiek, voor de jaren na 1983 is gehanteerd, licht aangepast t.o.v. de definitie die in de overige publikaties van de Centrale wordt gebruikt; ze is daardoor weliswaar iets minder nauwkeurig, maar daartegenover staat dat ze voor een betere vergelijkbaarheid met de periode vóór 1984 zorgt.

Niettemin blijft het zo dat, in enkele gevallen, de inhoud van de in de tabellen met kenletter d. verstrekte ratio's niet precies dezelfde is naargelang het gaat om de jaren 1978 tot 1983, dan wel 1984 tot 1989.

De belangrijkste verschillen worden hierna opgesomd; in alle gevallen is hun invloed op de waarde van de ratio's miniem.

a) Ratio's met de toegevoegde waarde in de noemer voor de groepering « Geheel van de niet-financiële ondernemingen ».

* Vóór 1984 zijn de van de overheid ontvangen bedragen ter compensatie van het inkomensverlies dat intercommunale vervoermaatschappijen leden ten gevolge van het hun opgelegde tariefbeleid, niet in de toegevoegde waarde begrepen.

* Vanaf 1984 zijn deze tegemoetkomingen wél in de toegevoegde waarde opgenomen, wat, ceteris paribus, een verhoging van de toegevoegde waarde en, derhalve, een vermindering van de ratio's die de toegevoegde waarde als noemer hebben, tot gevolg heeft.

b) Ratio's betreffende de aanschaffingen van materiële vaste activa en van financiële vaste activa, in verhouding tot de toegevoegde waarde.

* Vóór 1984 is, bij gebrek aan gegevens, geen rekening gehouden met de van derden verworven meerwaarden en afschrijvingen.

* Vanaf 1984 is dit wel het geval, om redenen vermeld in punt 334.

Deze correctie leidt tot een vermindering van de aanschaffingswaarde van de vaste activa.

c) Ratio betreffende de nettorendabiliteit van het eigen vermogen voor de groepering « Geheel van de niet-financiële ondernemingen ».

* Vóór 1984 zijn de tegemoetkomingen van de overheid in de bedrijfskosten [zie punt a)] en de financiële lasten van de intercommunale vervoermaatschappijen verwerkt als tegemoetkomingen van derden in de verliezen, zodat ze geen invloed hebben op het resultaat vóór verwerking.

* Vanaf 1984 zijn ze opgenomen in de bedrijfs- en financiële opbrengsten en verbeteren ze dus overeenkomstig het resultaat.

42. Invloed van uitzonderlijke operaties

Gelet op de bescheiden omvang van de Belgische economie, gebeurt het dat het niveau of de ontwikkeling van een gegeven dat in de nieuwe statistiek voorkomt — en trouwens evenzeer van andere, vergelijkbare macro-economische gegevens die aan andere bronnen zijn ontleend — op beslissende wijze zijn beïnvloed door een bepaalde operatie van één enkele onderneming.

Bijlage VIII somt een aantal van die operaties op, waarvan de kennis belangrijk is bij de interpretatie van de statistieken.

43. Retrospectieve statistische reeks van ratio's

XII - 1d. — GEHEEL VAN DE NIET-FINANCIËLE ONDERNEMINGEN — RATIO'S BEREKEND OP BASIS VAN DE GLOBALISATIES VAN JAARREKENINGEN

(in pct. van de toegevoegde waarde, tenzij anders vermeld)

	Operator	1978	1979	1980	1981	1982	1983	1984	1985	1986	1987	1988	1989
II. Volledige schema's													
Aantal jaarrekeningen		10.582	11.435	11.979	12.449	13.106	13.726	11.650	11.244	10.887	11.232	11.661	12.339
1. Voornaamste elementen die bijdragen tot de vorming van de brutobesparingen.													
1.1 Bruto toegevoegde waarde inclusief exploitatiesubsidies		100	100	100	100	100	100	100	100	100	100	100	100
1.2 Personeelskosten	—	71,3	68,7	72,3	72,6	68,6	67,3	65,1	65,3	63,2	63,2	60,7	60,4
1.3 Belastingen en taksen op de bedrijfsuitoefening ¹	—	n.d.	n.d.	n.d.	n.d.	n.d.	n.d.	2,8	2,7	2,7	2,8	2,7	2,8
1.4 Andere bedrijfskosten ¹	—	5,8	5,4	4,7	4,5	4,6	5,0	1,5	1,4	1,1	1,0	1,0	1,1
1.5 Bruto exploitatieoverschot ^{2,3}	=	22,9	25,9	23,0	22,9	26,8	27,7	30,6	30,7	33,0	33,0	35,7	35,7
1.6 Opbrengsten uit financiële activa ⁴	+	4,3	4,4	5,3	5,9	6,7	5,7	5,4	6,0	5,8	6,6	7,6	12,3
1.7 Kosten van schulden	—	7,8	7,9	9,6	11,0	10,8	9,7	9,4	9,1	8,7	8,4	8,4	10,1
1.8 Belastingen op het resultaat	—	3,3	4,2	3,8	3,1	3,5	3,6	3,3	3,3	4,0	3,7	3,9	3,8
1.9 Vergoeding van het kapitaal	—	4,4	4,9	3,1	3,1	4,4	5,5	5,9	6,6	7,1	7,3	8,0	9,5
1.10 Saldo van de overige stromen ⁵	+	1,2	1,8	0,9	0,6	1,7	3,1	0,7	0,6	0,3	0,7	0,1	—0,7
1.11 Brutobesparingen ³	=	12,9	15,1	12,7	12,2	16,5	17,7	18,2	18,3	19,3	20,9	23,1	23,9
2. Aanschaffingen van materiële vaste activa		20,1	22,5	23,0	19,0	21,5	18,4	19,9	19,7	20,6	20,0	21,9	26,5
3. Aanschaffingen van financiële vaste activa		4,6	5,1	6,2	4,5	6,7	8,5	6,2	8,4	10,1	11,9	16,7	24,4
4. Netto-rendabiliteit van het eigen vermogen (in pct.)		2,5	5,3	0,6	—1,4	5,5	4,9	8,4	9,8	9,7	9,3	10,9	14,3
5. Eigen vermogen / Totaal vermogen (in pct.)		27,2	26,7	25,3	24,1	26,3	28,1	29,7	31,3	33,1	33,6	33,4	33,9

¹ De opsplitsing in « Belastingen en taksen op de bedrijfsuitoefening » en « Andere bedrijfskosten » is pas vanaf 1984 beschikbaar.

² Het bruto exploitatieresultaat en het bruto exploitatieoverschot vallen samen, op één punt na : de als herstructureringskosten geactiveerde kosten; deze kosten komen in mindering van de exploitatiekosten bij de berekening van het bruto exploitatieresultaat, dat hierdoor dus gunstig is beïnvloed; daarentegen hebben de vermelde geactiveerde kosten geen weerslag op het bruto exploitatieoverschot.

³ Ingevolge afrondingen kan deze ratio licht verschillen van de waarde die verkregen wordt als resultaat van de rekenkundige bewerking toegepast op de samenstellende posten.

⁴ Opbrengsten uit zowel vaste als vlottende financiële activa.

⁵ Interestsubsidies + saldo van de overige financiële opbrengsten en kosten + saldo van de uitzonderlijke opbrengsten en kosten met uitzondering van waardecorrecties + als herstructureringskosten geactiveerde kosten + tussenkomst van vennoten in het verlies - winst uit te keren aan beheerders, zaakvoerders en andere begunstigen.

XII - 2d. — VERWERKENDE NIJVERHEID — RATIO'S BEREKEND OP BASIS VAN DE GLOBALISATIES VAN JAARREKENINGEN
(in pct. van de toegevoegde waarde, tenzij anders vermeld)

	Operator	1978	1979	1980	1981	1982	1983	1984	1985	1986	1987	1988	1989
II. Volledige schema's													
Aantal jaarrekeningen		3.456	3.591	3.653	3.632	3.740	3.863	3.482	3.261	3.193	3.233	3.298	3.417
1. Voornaamste elementen die bijdragen tot de vorming van de brutobesparingen.													
1.1 Bruto toegevoegde waarde inclusief exploitatiesubsidies		100	100	100	100	100	100	100	100	100	100	100	100
1.2 Personeelskosten	—	75,8	73,8	75,5	75,5	70,3	70,0	67,6	67,8	64,7	64,3	61,5	61,1
1.3 Belastingen en taksen op de bedrijfsuitoefening ¹	—	n.d.	n.d.	n.d.	n.d.	n.d.	n.d.	1,4	1,5	1,5	1,6	1,5	1,5
1.4 Andere bedrijfskosten ¹	—	3,6	3,4	3,0	3,0	3,0	2,9	1,3	1,1	1,0	0,9	0,8	0,7
1.5 Bruto exploitatieoverschot ^{2,3}	=	20,6	22,8	21,5	21,5	26,7	27,1	29,8	29,6	32,7	33,2	36,3	36,7
1.6 Opbrengsten uit financiële activa ⁴	+	2,2	2,4	2,7	3,0	3,2	3,0	3,3	3,5	3,5	3,7	4,1	8,2
1.7 Kosten van schulden	—	6,5	6,3	7,7	8,9	8,7	7,4	6,7	6,2	5,5	5,0	4,8	5,9
1.8 Belastingen op het resultaat	—	2,9	3,7	3,1	2,9	3,8	3,8	4,1	4,0	5,1	4,8	4,9	4,5
1.9 Vergoeding van het kapitaal	—	2,2	2,7	1,8	1,8	2,7	4,1	3,8	4,7	4,7	4,8	5,3	6,0
1.10 Saldo van de overige stromen ⁵	+	0,0	1,5	0,3	-0,2	1,3	3,9	1,3	-0,2	-0,5	-0,9	-0,8	-2,0
1.11 Brutobesparingen ³	=	11,2	14,0	11,9	10,7	16,0	18,7	19,8	18,0	20,4	21,4	24,6	26,5
2. Aanschaffingen van materiële vaste activa		14,9	15,9	17,7	13,2	14,9	15,0	15,9	17,1	19,1	18,4	20,4	24,1
3. Aanschaffingen van financiële vaste activa		2,7	4,3	4,2	3,7	4,3	7,1	5,1	7,8	8,8	11,6	13,7	22,7
4. Nettorendabiliteit van het eigen vermogen (in pct.)		-2,3	3,4	-0,5	-3,9	5,0	2,4	8,8	8,9	9,0	8,9	10,8	19,3
5. Eigen vermogen / Totaal vermogen (in pct.)		31,0	29,8	29,1	28,3	29,4	30,8	32,6	35,1	36,6	37,0	35,5	36,7

¹ De opsplitsing in « Belastingen en taksen op de bedrijfsuitoefening » en « Andere bedrijfskosten » is pas vanaf 1984 beschikbaar.

² Het bruto exploitatieresultaat en het bruto exploitatieoverschot vallen samen, op één punt na : de als herstructureringskosten geactiveerde kosten ; deze kosten komen in mindering van de exploitatiekosten bij de berekening van het bruto exploitatieresultaat, dat hierdoor dus gunstig is beïnvloed ; daarentegen hebben de vermelde geactiveerde kosten geen weerslag op het bruto exploitatieoverschot.

³ Ingevolge afrondingen kan deze ratio licht verschillen van de waarde die verkregen wordt als resultaat van de rekenkundige bewerking toegepast op de samenstellende posten.

⁴ Opbrengsten uit zowel vaste als vlottende financiële activa.

⁵ Interestsubsidies + saldo van de overige financiële opbrengsten en kosten + saldo van de uitzonderlijke opbrengsten en kosten met uitzondering van waardecorrecties + als herstructureringskosten geactiveerde kosten + tussenkomst van vennoten in het verlies - winst uit te keren aan beheerders, zaakvoerders en andere begunstigen.

XII - 3d. — HANDEL — RATIO'S BEREKEND OP BASIS VAN DE GLOBALISATIES VAN JAARREKENINGEN

(in pct. van de toegevoegde waarde, tenzij anders vermeld)

	Operator	1978	1979	1980	1981	1982	1983	1984	1985	1986	1987	1988	1989
II. Volledige schema's													
Aantal jaarrekeningen		3.950	4.376	4.677	4.968	5.331	5.658	4.669	4.446	4.178	4.282	4.416	4.635
1. Voornaamste elementen die bijdragen tot de vorming van de brutobesparingen.													
1.1 Bruto toegevoegde waarde inclusief exploitatiesubsidies		100	100	100	100	100	100	100	100	100	100	100	100
1.2 Personeelskosten	—	66,4	63,5	65,6	68,2	65,3	63,5	63,0	64,6	62,2	62,8	58,9	59,6
1.3 Belastingen en taksen op de bedrijfsuitoefening ¹	—	n.d.	n.d.	n.d.	n.d.	n.d.	n.d.	9,1	9,2	8,6	9,2	8,8	9,0
1.4 Andere bedrijfskosten ¹	—	10,4	9,7	8,1	7,2	7,5	10,2	1,8	1,8	1,3	1,1	1,0	1,4
1.5 Bruto exploitatieoverschot ^{2,3}	=	23,2	26,8	26,3	24,6	27,2	26,3	26,2	24,4	27,9	26,9	31,4	30,0
1.6 Opbrengsten uit financiële activa ⁴	+	6,1	5,0	8,3	10,3	13,8	9,5	9,2	10,9	8,8	7,1	6,3	10,1
1.7 Kosten van schulden	—	7,3	8,3	12,0	13,8	13,5	11,3	9,9	9,1	7,9	6,9	6,8	8,4
1.8 Belastingen op het resultaat	—	5,5	5,5	5,7	4,7	4,8	4,5	4,5	4,5	5,0	5,1	5,1	4,9
1.9 Vergoeding van het kapitaal	—	4,6	4,4	4,0	4,4	4,7	5,3	6,1	6,5	6,8	6,8	7,2	9,2
1.10 Saldo van de overige stromen ⁵	+	-0,1	-1,1	-1,7	-1,8	-3,1	-0,9	-1,4	0,2	-0,2	1,4	-1,6	-2,2
1.11 Brutobesparingen ³	=	11,8	12,5	11,2	10,2	14,9	13,8	13,5	15,4	16,9	16,6	16,9	15,5
2. Aanschaffingen van materiële vaste activa		12,0	13,9	12,1	11,3	12,5	12,9	12,8	12,2	12,9	15,3	17,4	18,5
3. Aanschaffingen van financiële vaste activa		7,0	5,3	7,9	5,7	5,8	10,5	8,7	10,6	16,6	10,0	13,3	22,5
4. Nettorendabiliteit van het eigen vermogen (in pct.)		7,0	8,1	6,8	5,7	11,5	12,9	10,1	11,7	11,8	11,5	13,4	13,8
5. Eigen vermogen / Totaal vermogen (in pct.)		24,3	22,4	22,5	22,6	22,8	24,6	23,2	24,3	27,7	26,8	26,2	26,4

¹ De opsplitsing in « Belastingen en taksen op de bedrijfsuitoefening » en « Andere bedrijfskosten » is pas vanaf 1984 beschikbaar.

² Het bruto exploitatieresultaat en het bruto exploitatieoverschot vallen samen, op één punt na : de als herstructureringskosten geactiveerde kosten ; deze kosten komen in mindering van de exploitatiekosten bij de berekening van het bruto exploitatieresultaat, dat hierdoor dus gunstig is beïnvloed ; daarentegen hebben de vermelde geactiveerde kosten geen weerslag op het bruto exploitatieoverschot.

³ Ingevolge afrondingen kan deze ratio licht verschillen van de waarde die verkregen wordt als resultaat van de rekenkundige bewerking toegepast op de samenstellende posten.

⁴ Opbrengsten uit zowel vaste als vlottende financiële activa.

⁵ Interestsubsidies + saldo van de overige financiële opbrengsten en kosten + saldo van de uitzonderlijke opbrengsten en kosten met uitzondering van waardecorrecties + als herstructureringskosten geactiveerde kosten + tussenkomst van vennoten in het verlies - winst uit te keren aan beheerders, zaakvoerders en andere begunstigden.

8 XII - 4d. — PARTICULIERE NIET-FINANCIËLE DIENSTEN * — RATIO'S BEREKEND OP BASIS VAN DE GLOBALISATIES VAN JAARREKENINGEN

(in pct. van de toegevoegde waarde, tenzij anders vermeld)

	Operator	1978	1979	1980	1981	1982	1983	1984	1985	1986	1987	1988	1989
II. Volledige schema's													
Aantal jaarrekeningen		2.161	2.384	2.565	2.748	2.861	3.036	2.581	2.704	2.738	2.859	3.014	3.260
1. Voornaamste elementen die bijdragen tot de vorming van de brutobesparingen.													
1.1 Bruto toegevoegde waarde inclusief exploitatiesubsidies		100	100	100	100	100	100	100	100	100	100	100	100
1.2 Personeelskosten	-	64,4	64,1	66,4	67,0	65,2	64,1	64,3	65,2	64,9	65,6	63,5	61,7
1.3 Belastingen en taksen op de bedrijfsuitoefening ¹	-	n.d.	n.d.	n.d.	n.d.	n.d.	n.d.	2,0	2,3	2,3	2,1	1,6	1,8
1.4 Andere bedrijfskosten ¹	-	7,8	8,2	6,1	5,2	6,0	5,4	2,7	2,7	1,7	1,7	2,2	2,6
1.5 Bruto exploitatieoverschot ^{2,3}	=	27,8	27,7	27,5	27,8	28,8	30,5	31,1	29,8	31,2	30,7	32,7	34,0
1.6 Opbrengsten uit financiële activa ⁴	+	5,4	5,7	7,0	6,4	6,1	5,8	6,1	6,4	6,4	6,9	8,2	12,9
1.7 Kosten van schulden	-	12,1	12,9	14,8	15,1	14,3	13,0	11,9	11,4	10,8	10,2	10,5	11,8
1.8 Belastingen op het resultaat	-	4,0	3,7	3,5	3,4	3,2	3,1	3,1	3,0	3,1	2,8	3,0	2,8
1.9 Vergoeding van het kapitaal	-	2,8	3,0	2,3	2,3	2,6	2,7	3,6	4,0	4,4	4,8	5,4	5,9
1.10 Saldo van de overige stromen ⁵	+	2,3	2,8	3,1	2,4	4,0	0,7	0,9	-0,3	0,2	0,1	0,6	1,1
1.11 Brutobesparingen ³	=	16,6	16,6	17,0	15,8	18,8	18,2	19,6	17,5	19,5	19,8	22,7	27,5
2. Aanschaffingen van materiële vaste activa		41,0	39,3	51,9	44,8	45,7	34,7	35,6	30,8	32,5	35,0	40,5	56,6
3. Aanschaffingen van financiële vaste activa		11,7	9,6	9,1	6,0	7,7	10,8	8,0	12,4	13,0	17,7	27,5	32,8
4. Nettorendabiliteit van het eigen vermogen (in pct.)		-0,1	-0,7	-5,8	-6,0	1,1	2,4	7,6	8,4	11,1	7,2	8,4	12,5
5. Eigen vermogen / Totaal vermogen (in pct.)		19,4	21,0	18,1	15,2	15,3	18,7	17,2	17,4	19,1	22,9	25,1	25,2

* Met uitzondering van de coördinatiecentra.

¹ De opsplitsing in « Belastingen en taksen op de bedrijfsuitoefening » en « Andere bedrijfskosten » is pas vanaf 1984 beschikbaar.

² Het bruto exploitatieresultaat en het bruto exploitatieoverschot vallen samen, op één punt na : de als herstructureringskosten geactiveerde kosten; deze kosten komen in mindering van de exploitatiekosten bij de berekening van het bruto exploitatieresultaat, dat hierdoor dus gunstig is beïnvloed; daarentegen hebben de vermelde geactiveerde kosten geen weerslag op het bruto exploitatieoverschot.

³ Ingevolge afrondingen kan deze ratio licht verschillen van de waarde die verkregen wordt als resultaat van de rekenkundige bewerking toegepast op de samenstellende posten.

⁴ Opbrengsten uit zowel vaste als vlottende financiële activa.

⁵ Interestsubsidies + saldo van de overige financiële opbrengsten en kosten + saldo van de uitzonderlijke opbrengsten en kosten met uitzondering van waardecorrecties + als herstructureringskosten geactiveerde kosten + tussenkomst van vennoten in het verlies - winst uit te keren aan beheerders, zaakvoerders en andere begunstigen.

BESLUITEN

Dank zij het in België gecreëerde wettelijke en reglementaire kader, heeft de Balanscentrale een waardevolle boekhoudkundige en financiële gegevensbank kunnen opzetten.

De in het artikel vermelde verwezenlijkingen tonen aan dat de Balanscentrale ernaar streeft die gegevens zo ruim mogelijk te verspreiden, in een ruwe of verwerkte vorm, en volgens modaliteiten die aan de specifieke behoeften van de verschillende categorieën van gebruikers aangepast zijn. In dit opzicht hoopt ze dat de nieuwe statistiek die vandaag aan de lezers van het *Tijdschrift* wordt voorgesteld, een nuttig instrument zal kunnen zijn voor hun informatie en bij hun werkzaamheden.

Uittreksel uit de bijlage tot het Belgisch Staatsblad van 5 juli 1977.

Annexe au Moniteur belge du 5 juillet 1977 — Bijlage tot het Belgisch Staatsblad van 5 juli 1977

20663

2583 — 26

« Brabania », naamloze vennootschap, te Wemmel,
F. Robbrechtsstraat 9-11

H.R. Brussel 260440 — BTW 400.670.871

Stichtingakte gepubliceerd in de bijlagen tot het Belgisch Staatsblad van 29 juli 1955, nr. 21666. Wijzigingen aan de statuten werden gepubliceerd in de bijlagen tot het Belgisch Staatsblad van 19 januari 1961, nr. 1292; 25 januari 1961, nr. 1706; 5 januari 1965, nr. 434; 20 augustus 1965, nr. 27359; 22 januari 1970, nr. 248-3.

Balans en verlies- en winstrekening per 31 december 1976

Goedgekeurd bij beslissing der algemene vergadering der vennoten van 9 mei 1977

Balans	
Activa	
Vastliggend	3 659 514
Omzetbaar	155 603 545
Beschikbaar	12 137 601
	<u>171 400 660</u>
Passiva	
Kapitaal	14 525 000
Wettelijke reserve	1 000 000
Bijzondere reserve	12 328 648
Reserve dubieuze klanten	168 000
Afschrijvingen	2 098 295
Eisbaar	140 181 894
Verlies- en winstrekening	1 098 823
	<u>171 400 660</u>
Verlies- en winstrekening 1976	
Debet	
Algemene kosten	93 771 538
Diverse lasten	1 719 228
Saldo	1 098 823
	<u>96 589 589</u>
Credit	
Brutowinst exploitatie	95 233 517
Diverse baten	1 356 072
	<u>96 589 589</u>
Winstverdeling	
Aan de wettelijke reserves	452 500
Aan de bijzondere reserves	646 323
	<u>1 098 823</u>

Toestand van het kapitaal

De 29 050 aandelen aan toonder voor een nominale waarde van 500 frank ieder, werden volledig volstort.

Samenstelling van de beheerraad

De heer Albert Lambert, beheerder van vennootschappen, Wemmel, Fr. Robbrechtsstraat 7, afgevaardigde-beheerder en voorzitter van de beheerraad.

Mevr. Jacqueline Lambert, beheerster van vennootschappen, Wemmel, Diepestraat 20, beheerster.

De heer Joseph De Mulder, zaakvoerder, Heidestraat 2, Hamme, beheerder.

De heer Marc Van Nieuwenhove, bestuurder, Diepestraat 20, Wemmel, commissaris.

Voor echt verklaard uittreksel :

De afgevaardigde-beheerder,
(get.) Lambert, Albert.

Geboekt...

Neergelegd, 23 juni 1977, nr. 12180.

1 1/2 2 100 BTW 18 pct. 378 2 478

N. 2583 — 29

« Dairy Products Company Minimilk », société anonyme,
à Bruxelles, place du Nouveau Marché aux Grains 37

R.C. Bruxelles 369079 — T.V.A. 407.184.224

Acte constitutif du 11 juillet 1970, publié aux annexes du Moniteur belge du 17 juillet 1970, n° 2247-1

Bilan au 31 décembre 1976

Approuvé par l'assemblée générale ordinaire du 26 mai 1976

Actif	
Immobilisé	3 149 649
Réalisable	17 710 217
Disponible	1 742 586
Pertes et profits	1 363 127
	<u>23 965 579</u>
Passif	
Capital	8 240 000
Réserve légale	6 240
Réserve extraordinaire	118 557
Exigible	15 600 782
	<u>23 965 579</u>
Compte de pertes et profits	
Débit	
Solde au 1 ^{er} janvier 1976	703 684
Frais généraux	9 085 212
Perte sur exercice antérieure	13 169
Pertes exceptionnelles	41 720
	<u>9 843 785</u>
Crédit	
Bénéfice brut d'exploitation	8 450 890
Profits divers	27 928
Bénéfice sur exercice antérieure	1 832
Solde au 31 décembre 1976	1 363 127
	<u>9 843 785</u>

Répartition

Le résultat est reporté à l'exercice suivant.

Situation du capital

Entièrement libéré.

Administrateurs et commissaire en fonction

M. Albert Lambert, administrateur de société, rue F. Robbrechts 7, 1810 Wemmel, administrateur.

M. Maks Zygbert Sziffer, administrateur de société, chaussée d'Ixelles 148, Ixelles, administrateur.

Mme Rosette Marie-Louise Dewinter, administrateur de société, rue Sleutelplas 80, Dilbeek, administrateur délégué.

M. Edouard Antinori, administrateur de société, rue Principale, à Koerich, Luxembourg, administrateur.

M. Frans Yskout, accountant, Heiststeenweg 91, Beerzel, commissaire.

Pour copie conforme :

L'administrateur délégué,
(signé) Dewinter, Rosette.

Enregistré...

Déposé, 23 juin 1977, n° 12179.

1 1 400 T.V.A. 18 p.c. 252 1 652

CHRONOLOGISCH OVERZICHT VAN DE CATEGORIEËN VAN ONDERNEMINGEN DIE HUN JAARREKENING OPENBAAR MOETEN MAKEN VOLGENS DE SCHEMA'S GEVOEGD BIJ HET K.B. VAN 8 OKTOBER 1976¹

1. Oorspronkelijke toestand : jaarrekeningen afgesloten tijdens de jaren 1977 tot 1983

11. De ondernemingen die hun jaarrekeningen moeten opmaken en openbaar maken volgens de schema's gevoegd bij het K.B. van 8 oktober 1976 zijn de naamloze vennootschappen, de commanditaire vennootschappen op aandelen, de personenvennootschappen met beperkte aansprakelijkheid en de coöperatieve vennootschappen, voor zover zij *ten minste één* van de volgende drempels overschrijden :

- jaargemiddelde van het personeelsbestand : 50
- omzet (exclusief BTW) : 50 miljoen BEF
- balanstotaal : 25 miljoen BEF

12. De in punt 11 bedoelde vennootschappen mogen hun jaarrekening volgens het verkorte schema openbaar maken, indien ze als klein of middelgroot worden beschouwd. Het betreft de vennootschappen die jaarlijks gemiddeld niet meer dan honderd werknemers in dienst hebben, voor zover hun omzetcijfer, exclusief de belasting over de toegevoegde waarde, voor het jongste boekjaar niet hoger was dan 100 miljoen BEF, hun balanstotaal niet meer dan 50 miljoen BEF beloopt, ze geen openbaar beroep hebben gedaan op het spaarwezen in de zin van de gecoördineerde wetten op de handelsvennootschappen en ze geen filialen zijn van een onderneming die tot neerlegging of openbaarmaking van haar rekening wettelijk verplicht is.

De grote ondernemingen daarentegen moeten hun jaarrekening volgens het volledige schema opstellen en openbaar maken.

2. Wijzigingen aangebracht krachtens de wet van 1 juli 1983

Door die wet zijn alle naamloze vennootschappen, commanditaire vennootschappen op aandelen, personenvennootschappen met beperkte aansprakelijkheid en coöperatieve vennootschappen verplicht de jaarrekening die ze openbaar dienen te maken, volgens het volledige schema gevoegd bij het K.B. van 8 oktober 1976 op te stellen *zonder dat nog rekening wordt gehouden met hun grootte*; deze nieuwe bepaling is voor het eerst van toepassing op het eerste boekjaar dat na 31 december 1983 ingaat.

3. Uit het K.B. van 12 september 1983 voortvloeiende wijzigingen

31. De groottecriteria die het te volgen schema bepalen, worden als volgt gewijzigd :

Worden als grote ondernemingen beschouwd, die :

¹ Teneinde deze bijlage overzichtelijk te houden, wordt niet meer herinnerd aan de categorieën van ondernemingen die hun jaarrekening openbaar moeten maken maar waarop het K.B. van 8 oktober 1976 niet van toepassing is; de lijst van deze categorieën is vermeld in punt 1222 op bladzijde 16 van het artikel.

- waarvan het personeelsbestand als jaargemiddelde meer dan 100 werknemers sterk is of
- welke *meer dan één* der volgende criteria overschrijden
 - * jaargemiddelde van het personeelsbestand : 50
 - * omzet (exclusief BTW) : 80 miljoen BEF
 - * balanstotaal : 40 miljoen BEF

De grote ondernemingen zijn verplicht hun jaarrekening op te stellen volgens het volledige schema, terwijl de kleine en middelgrote ondernemingen het verkorte schema mogen volgen.

De nieuwe criteria zijn voor het eerst van toepassing op de jaarrekening met betrekking tot het boekjaar dat na 31 december 1983 ingaat.

32. De verplichting om de jaarrekening op te stellen en openbaar te maken volgens de schema's gevoegd bij het K.B. van 8 oktober 1976 wordt uitgebreid tot de volgende categorieën van ondernemingen die, overeenkomstig de in punt 31 vermelde criteria, als groot worden beschouwd :

- de vennootschappen naar Belgisch recht opgericht in de vorm van een vennootschap onder firma of een gewone commanditaire vennootschap, als zij onder hun vennoten één of meer rechtspersonen tellen ;
- de openbare instellingen die niet zijn opgericht in de vorm van een handelsvennootschap, maar die een statutaire opdracht van commerciële, financiële of industriële aard vervullen ;
- de bijkantoren of centra van werkzaamheden in België van vennootschappen naar buitenlands recht.

Deze ondernemingen moeten hun jaarrekening volgens het volledige schema opmaken vanaf de jaarrekening afgesloten aan het einde van het eerste boekjaar dat na 31 december 1982 ingaat.

4. Wijzigingen aangebracht krachtens het K.B. van 16 januari 1986

De groottecriteria die bepalen of een onderneming als groot, dan wel als KMO wordt beschouwd, worden als volgt opgetrokken.

Zijn « groot » de ondernemingen die :

- een personeelsbestand hebben waarvan het jaargemiddelde meer dan 100 werknemers bedraagt
- of
- *meer dan één* der volgende criteria overschrijden
 - * jaargemiddelde van het personeelsbestand : 50
 - * omzet (exclusief BTW) : 145 miljoen BEF
 - * balanstotaal : 70 miljoen BEF

De aanpassing van de groottecriteria geldt ook voor de drie in punt 32 bedoelde categorieën van ondernemingen en is voor het eerst van toepassing op de jaarrekeningen afgesloten per 31 december 1985.

Jaarrekening voorgesteld volgens het *volledige schema* gevoegd bij het K.B. van 8 oktober 1976.

	Codes	Boekjaar	Vorig boekjaar
		(in duizenden franken)	
1. BALANS NA WINSTVERDELING			
ACTIVA			
VASTE ACTIVA			
	20/28		
I. Oprichtingskosten (toelichting I)	20	_____	_____
II. Immateriële vaste activa (toel. II)	21	_____	_____
III. Materiële vaste activa (toel. III)	22/27	_____	_____
A. Terreinen en gebouwen	22
B. Installaties, machines en uitrusting	23
C. Meubilair en rollend materieel	24
D. Leasing en soortgelijke rechten	25
E. Overige materiële vaste activa	26
F. Activa in aanbouw en vooruitbetalingen	27
IV. Financiële vaste activa (toel. IV en V)	28	_____	_____
A. Verbonden ondernemingen	280/1
1. Deelnemingen	280
2. Vorderingen	281
B. Ondernemingen waarmee een deelnemingsverhouding bestaat	282/3
1. Deelnemingen	282
2. Vorderingen	283
C. Andere financiële vaste activa	284/8
1. Maatschappelijke rechten	284
2. Vorderingen en borgtochten in contanten	285/8
VLOTTENDE ACTIVA			
	29/58		
V. Vorderingen op meer dan één jaar	29	_____	_____
A. Handelsvorderingen	290
B. Overige vorderingen	291
VI. Voorraden en bestellingen in uitvoering	3	_____	_____
A. Voorraden	30/36
1. Grond- en hulpstoffen	30/31
2. Goederen in bewerking	32
3. Gereed produkt	33
4. Handelsgoederen	34
5. Onroerende goederen bestemd voor verkoop	35
6. Vooruitbetalingen	36
B. Bestellingen in uitvoering	37
VII. Vorderingen op ten hoogste één jaar	40/41	_____	_____
A. Handelsvorderingen	40
B. Overige vorderingen	41
VIII. Geldbeleggingen (toel. V en VI)	50/53	_____	_____
A. Eigen aandelen	50
B. Overige beleggingen	51/53
IX. Liquide middelen	54/58	_____	_____
X. Overlopende rekeningen (toel. VII)	490/1	_____	_____
TOTAAL DER ACTIVA	20/58		

	Codes	Boekjaar	Vorig boekjaar
		(in duizenden franken)	
PASSIVA			
EIGEN VERMOGEN			
	10/15	[]	[]
I. Kapitaal (toel. VIII)	10	_____	_____
A. Geplaatst kapitaal	100
B. Niet opgevraagd kapitaal	101	(.....)	(.....)
II. Uitgiftepremies	11	_____	_____
III. Herwaarderingsmeerwaarden	12	_____	_____
IV. Reserves	13	_____	_____
A. Wettelijke reserve	130
B. Onbeschikbare reserves	131
1. Voor eigen aandelen	1310
2. Andere	1311
C. Belastingvrije reserves	132
D. Beschikbare reserves	133
V. { Overgedragen winst	140	_____	_____
{ Overgedragen verlies	141	(.....)	(.....)
VI. Kapitaalsubsidies	15	_____	_____
VOORZIENINGEN VOOR RISICO'S EN KOSTEN			
VII. Voorzieningen voor risico's en kosten	16	[]	[]
A. Pensioenen en soortgelijke verplichtingen	160
B. Belastingen	161
C. Grote herstellings- en onderhoudswerken	162
D. Overige risico's en kosten (toel. IX)	163/9
SCHULDEN			
VIII. Schulden op meer dan één jaar (toel. X)	17	[]	[]
A. Financiële schulden	170/4
1. Achtergestelde leningen	170
2. Niet achtergestelde obligatieleningen	171
3. Leasingschulden en soortgelijke schulden	172
4. Kredietinstellingen	173
5. Overige leningen	174
B. Handelsschulden	175
1. Leveranciers	1750
2. Te betalen wissels	1751
C. Ontvangen vooruitbetalingen op bestellingen	176
D. Overige schulden	178/9
IX. Schulden op ten hoogste één jaar (toel. X)	42/48	_____	_____
A. Schulden op meer dan één jaar die binnen het jaar vervallen	42
B. Financiële schulden	43
1. Kredietinstellingen	430/8
2. Overige leningen	439
C. Handelsschulden	44
1. Leveranciers	440/4
2. Te betalen wissels	441
D. Ontvangen vooruitbetalingen op bestellingen	46
E. Schulden met betrekking tot belastingen, bezoldigingen en sociale lasten	45
1. Belastingen	450/3
2. Bezoldigingen en sociale lasten	454/9
F. Overige schulden	47/48
X. Overlopende rekeningen (toel. XI)	492/3
TOTAAL DER PASSIVA	10/49		

	Codes	Boekjaar	Vorig boekjaar
		<i>(in duizenden franken)</i>	
2. RESULTATENREKENING			
<i>(in staffelvorm)</i>			
I. Bedrijfsopbrengsten	70/74	_____	_____
A. Omzet (toelichting XII, A)	70
B. Wijziging in de voorraad goederen in bewerking en gereed produkt en in de bestellingen in uitvoering (toename +, afname -)	71
C. Geproduceerde vaste activa	72
D. Andere bedrijfsopbrengsten (toel. XII, B)	74
II. Bedrijfskosten	(-) 60/64	(_____)	(_____)
A. Handelsgoederen, grond- en hulpstoffen	60
1. Inkopen	600/8
2. Wijziging in de voorraad (toename -, afname +)	609
B. Diensten en diverse goederen	61
C. Bezoldigingen, sociale lasten en pensioenen (toel. XII, C2)	62
D. Afschrijvingen en waardeverminderingen op oprichtingskosten, op immateriële en materiële vaste activa	630
E. Waardeverminderingen op voorraden, bestellingen in uitvoering en handelsvorderingen (toevoegingen +, terugnemingen -) (toel. XII, D) ...	631/4
F. Voorzieningen voor risico's en kosten (toevoegingen +, bestedingen en terugnemingen -) (toel. XII, C3 en E)	635/7
G. Andere bedrijfskosten (toel. XIII, F)	640/8
H. Als herstructureringskosten geactiveerde bedrijfskosten	(-) 649	(.....)	(.....)
III. Bedrijfswinst	(+) 70/64	<input type="text"/>	<input type="text"/>
Bedrijfsverlies	(-) 64/70	(<input type="text"/>)	(<input type="text"/>)
IV. Financiële opbrengsten	75	_____	_____
A. Opbrengsten uit financiële vaste activa	750
B. Opbrengsten uit vlottende activa	751
C. Andere financiële opbrengsten (toel. XIII, A) ..	752/9
V. Financiële kosten	(-) 65	(_____)	(_____)
A. Kosten van schulden (toel. XIII, B)	650
B. Waardeverminderingen op vlottende activa andere dan bedoeld onder II.E. (toevoegingen +, terugnemingen -) (toel. XIII, C)	651
C. Andere financiële kosten (toel. XIII, D)	652/9
VI. Winst uit de gewone bedrijfsuitoefening, vóór belasting	(+) 70/65	<input type="text"/>	<input type="text"/>
Verlies uit de gewone bedrijfsuitoefening, vóór belasting	(-) 65/70	(<input type="text"/>)	(<input type="text"/>)

	Codes	Boekjaar	Vorig boekjaar
		(in duizenden franken)	
2. RESULTATENREKENING			
<i>(in staffelvorm) (vervolg)</i>			
VI. Winst uit de gewone bedrijfsuitoefening, vóór belasting .. (+)	(70/65)	<input type="text"/>	<input type="text"/>
Verlies uit de gewone bedrijfsuitoefening, vóór belasting .. (-)	(65/70)	(<input type="text"/>)	(<input type="text"/>)
VII. Uitzonderlijke opbrengsten	76	_____	_____
A. Terugneming van afschrijvingen en van waardeverminderingen op immateriële en materiële vaste activa	760
B. Terugneming van waardeverminderingen op financiële vaste activa	761
C. Terugneming van voorzieningen voor uitzonderlijke risico's en kosten	762
D. Meerwaarden bij de realisatie van vaste activa	763
E. Andere uitzonderlijke opbrengsten (toel. XIV, A)	764/9
VIII. Uitzonderlijke kosten	66	(_____)	(_____)
A. Uitzonderlijke afschrijvingen en waardeverminderingen op oprichtingskosten, op immateriële en materiële vaste activa	660
B. Waardeverminderingen op financiële vaste activa	661
C. Voorzieningen voor uitzonderlijke risico's en kosten	662
D. Minderwaarden bij de realisatie van vaste activa	663
E. Andere uitzonderlijke kosten (toel. XIV, B)	664/8
F. Als herstructureringskosten geactiveerde uitzonderlijke kosten	669	(.....)	(.....)
IX. { Winst van het boekjaar vóór belasting .. (+)	70/66	<input type="text"/>	<input type="text"/>
{ Verlies van het boekjaar vóór belasting .. (-)	66/70	(<input type="text"/>)	(<input type="text"/>)
X. Belastingen op het resultaat	67/77	_____	_____
A. Belastingen (toel. XV)	670/3	(.....)	(.....)
B. Regularisering van belastingen en terugneming van voorzieningen voor belastingen	77
XI. { Winst van het boekjaar	70/67	<input type="text"/>	<input type="text"/>
{ Verlies van het boekjaar	67/70	(<input type="text"/>)	(<input type="text"/>)
XII. { Onttrekking aan belastingvrije reserves (+)	78	_____	_____
{ Overboeking naar belastingvrije reserves (-)	68	(_____)	(_____)
XIII. { Te bestemmen winst van het boekjaar	(70/68)	<input type="text"/>	<input type="text"/>
{ Te verwerken verlies van het boekjaar .. (-)	(68/70)	(<input type="text"/>)	(<input type="text"/>)

	Codes	Boekjaar	Vorig boekjaar
		(in duizenden franken)	
RESULTAATVERWERKING			
A. { Te bestemmen winstsaldo	70/69
{ Te verwerken verliessaldo (-)	69/70	(.....)	(.....)
1. Te bestemmen winst van het boekjaar	70/68
Te verwerken verlies van het boekjaar (-)	68/70	(.....)	(.....)
2. Overgedragen winst van het vorige boekjaar ...	790
Overgedragen verlies van het vorige boekjaar (-)	690	(.....)	(.....)
B. Onttrekking aan het eigen vermogen	791/2
1. aan het kapitaal en aan de uitgiftepremies	791
2. aan de reserves	792
C. Toevoeging aan het eigen vermogen (-)	691/2	(.....)	(.....)
1. aan het kapitaal en aan de uitgiftepremies	691
2. aan de wettelijke reserves	6920
3. aan de overige reserves	6921
D. Over te dragen resultaat			
1. Over te dragen winst	693	(.....)	(.....)
2. Over te dragen verlies	793
E. Tussenkost van de vennoten in het verlies	794
F. Uit te keren winst (-)	694/6	(.....)	(.....)
1. Vergoeding van het kapitaal	694
2. Bestuurders of zaakvoerders	695
3. Andere rechthebbenden	696

Jaarrekening voorgesteld volgens het verkorte schema gevoegd bij K.B. van 8 oktober 1976.

	Codes	Boekjaar	Vorig boekjaar
		(in franken)	
1. BALANS NA WINSTVERDELING			
ACTIVA			
VASTE ACTIVA 20/28			
I. Oprichtingskosten	20		
II. Immateriële vaste activa (toelichting I, A)	21		
III. Materiële vaste activa (toel. I, B)	22/27		
A. Terreinen en gebouwen	22		
B. Installaties, machines en uitrusting	23		
C. Meubilair en rollend materieel	24		
D. Leasing en soortgelijke rechten	25		
E. Overige materiële vaste activa	26		
F. Activa in aanbouw en vooruitbetalingen	27		
IV. Financiële vaste activa (toel. I, C en II)	28		
VLOTTENDE ACTIVA 29/58			
V. Vorderingen op meer dan één jaar	29		
A. Handelsvorderingen	290		
B. Overige vorderingen	291		
VI. Voorraden en bestellingen in uitvoering	3		
A. Voorraden	30/36		
B. Bestellingen in uitvoering	37		
VII. Vorderingen op ten hoogste één jaar	40/41		
A. Handelsvorderingen	40		
B. Overige vorderingen	41		
VIII. Geldbeleggingen (toel. II)	50/53		
IX. Liquide middelen	54/58		
X. Overlopende rekeningen	490/1		
TOTAAL DER ACTIVA	20/58		

	Codes	Boekjaar	Vorig boekjaar
		(in franken)	
PASSIVA			
EIGEN VERMOGEN			
	10/15	<input type="text"/>	<input type="text"/>
I. KAPITAAL (toel. III)	10	_____	_____
A. Geplaatst kapitaal	100	_____	_____
B. Niet opgevraagd kapitaal	101	(.....)	(.....)
II. Uitgiftepremies	11	_____	_____
III. Herwaarderingsmeerwaarden	12	_____	_____
IV. Reserves	13	_____	_____
A. Wettelijke reserve	130
B. Onbeschikbare reserves	131
1. Voor eigen aandelen	1310
2. Andere	1311
C. Belastingvrije reserves	132
D. Beschikbare reserves	133
V. { Overgedragen winst	140	_____	_____
{ Overgedragen verlies	141	(.....)	(.....)
VI. Kapitaalsubsidies	15	_____	_____
VOORZIENINGEN VOOR RISICO'S EN KOSTEN }	16	<input type="text"/>	<input type="text"/>
VII. Voorzien. voor risico's en kosten (toel. IV) . }			
SCHULDEN			
	17/49	<input type="text"/>	<input type="text"/>
VIII. Schulden op meer dan één jaar (toel. V)	17	_____	_____
A. Financiële schulden	170/4
1. Kredietinstellingen, leasingschulden en soortgelijke schulden	172/3
2. Overige leningen	174/0
B. Handelsschulden	175
C. Ontvangen vooruitbetalingen op bestellingen ..	176
D. Overige schulden	178/9
IX. Schulden op ten hoogste één jaar (toel. V)	42/48	_____	_____
A. Schulden op meer dan één jaar die binnen het jaar vervallen	42
B. Financiële schulden	43
1. Kredietinstellingen	430/8
2. Overige leningen	439
C. Handelsschulden	44
1. Leveranciers	440/4
2. Te betalen wissels	441
D. Ontvangen vooruitbetalingen op bestellingen ..	46
E. Schulden met betrekking tot belastingen, bezoldigingen en sociale lasten	45
1. Belastingen	450/3
2. Bezoldigingen en sociale lasten	454/9
F. Overige schulden	47/48
X. Overlopende rekeningen	492/3	_____	_____
TOTAAL DER PASSIVA	10/49		

2. RESULTATENREKENING	Codes	Boekjaar	Vorig boekjaar
		(in franken)	
I. Bedrijfsopbrengsten en bedrijfskosten			
Omzet	70
Handelsgoed., grond- en hulpstof.; diensten en diverse goederen	60/61
A.B. Brutomarge (positief saldo)	70/61
Brutomarge (negatief saldo)	61/70	(.....)	(.....)
C. Bezoldig., soc. lasten en pens. (toel. VI, 2) (-)	62	(.....)	(.....)
D. Afschrijv. en waardeverminder. op oprichtingskosten, op immateriële en materiële vaste activa (-)	630	(.....)	(.....)
E. Waardeverminderingen op voorraden, bestellingen in uitvoering en handelsvorderingen (toevoegingen -, terugnemingen +)	631/4
F. Voorzieningen voor risico's en kosten (toevoegingen -, bestedingen en terugnemingen +)	635/7
G. Andere bedrijfskosten	640/8	(.....)	(.....)
H. Als herstructureringskost. geactiv. bedrijfskost. (+)	649	(.....)	(.....)
{ Bedrijfswinst	70/64	<input type="text"/>	<input type="text"/>
{ Bedrijfsverlies	64/70	<input type="text"/>	<input type="text"/>
II. Financiële opbrengsten	75
Financiële kosten	65	(.....)	(.....)
{ Winst uit gewone bedrijfsuitoef., vóór belasting (+)	70/65	<input type="text"/>	<input type="text"/>
{ Verlies uit gewone bedrijfsuitoef., vóór belasting (-)	65/70	<input type="text"/>	<input type="text"/>
III. Uitzonderlijke opbrengsten	76
Uitzonderlijke kosten	66	(.....)	(.....)
{ Winst van het boekjaar vóór belasting	70/66	<input type="text"/>	<input type="text"/>
{ Verlies van het boekjaar vóór belasting	66/70	<input type="text"/>	<input type="text"/>
IV. Belastingen op het resultaat	67/77
{ Winst van het boekjaar	70/67	<input type="text"/>	<input type="text"/>
{ Verlies van het boekjaar	67/70	<input type="text"/>	<input type="text"/>
V. Onttrekking aan de belastingvrije reserves .. (+)	78
Overboeking naar de belastingvrije reserves .. (-)	68	(.....)	(.....)
{ Te bestemmen winst van het boekjaar	(70/68)	<input type="text"/>	<input type="text"/>
{ Te verwerken verlies van het boekjaar	(68/70)	<input type="text"/>	<input type="text"/>
RESULTAATVERWERKING			
A. { Te bestemmen winstsaldo	70/69
{ Te verwerken verliessaldo	69/70	(.....)	(.....)
1. Te bestemmen winst van het boekjaar	70/68
Te verwerken verlies van het boekjaar	68/70	(.....)	(.....)
2. Overgedragen winst van het vorige boekjaar	790
Overgedragen verlies van het vorige boekjaar (-)	690	(.....)	(.....)
B. Onttrekking aan het eigen vermogen	791/2
C. Toevoeging aan het eigen vermogen	691/2	(.....)	(.....)
1. aan het kapitaal en aan de uitgiftepremies	691
2. aan de wettelijke reserve	6920
3. aan de overige reserves	6921
D. 1. Over te dragen winst	693	(.....)	(.....)
2. Over te dragen verlies	793
E. Tussenk. van vennoten (of eigenaar) in het verlies	794
F. Uit te keren winst	694/6	(.....)	(.....)
1. Vergoeding van het kapitaal	694
2. Bestuurders of zaakvoerders	695
3. Andere rechthebbenden	696

VOORNAAMSTE KENMERKEN EN LEVERINGSVOORWAARDEN VAN DE DIVERSE DRAGERS VOOR DE VERSPREIDING VAN DE JAARREKENINGEN

1. De reprografische dragers

11. DE MICROFILMS

Betreft : alle jaarrekeningen neergelegd in de loop van een kalenderjaar.

Inhoud : alle informatie die voorkomt op de originele documenten, dus ook de gegevens die niet gecodeerd worden.

Samen met de fotocopieën zijn de microfilms de enige dragers voor de jaarrekeningen die niet volgens het gestandaardiseerde schema zijn opgemaakt (jaarrekeningen van kredietinstellingen, verzekeringsmaatschappijen, buitenlandse ondernemingen) en voor de geconsolideerde jaarrekeningen.

Leveringsvoorwaarden : jaarabonnement tegen 30.000 BEF, exclusief BTW.

Beschikbaarheid : de microfilms zitten op bobijnen en worden aangemaakt naargelang van het tempo van de neerleggingen, waarna ze aan de abonnees worden verstuurd.

De jaarrekening is uiterlijk vijftien werkdagen (drie weken) na de neerlegging op microfilm beschikbaar.

12. DE FOTOCOPIEEN

121. Occasionele aanvraag

Betreft : ieder willekeurig beeld van een microfilm.

Inhoud : identiek met de inhoud van de microfilms.

Leveringsvoorwaarden : 10 BEF per blad, BTW en eventuele verzendingskosten niet inbegrepen; onmiddellijke afgifte aan de loketten van elke vestiging van de Nationale Bank van België; levering na voorafgaande betaling in geval van postverzending.

Beschikbaarheid : na aanmaak van de microfilms, dus ongeveer drie weken na de neerlegging van de gewenste jaarrekening.

122. Het toezichtsabonnement

Eenieder die belang stelt in de jaarrekeningen van één of meerdere ondernemingen, kan de automatische levering van de fotocopieën van de tijdens een kalenderjaar neergelegde rekeningen verkrijgen zodra deze jaarrekeningen zijn neergelegd; voor het opvolgen van de neerleggingen wordt een jaarlijkse forfaitaire vergoeding gevraagd van 90 BEF, exclusief BTW, per opgevolgde onderneming. De afgeleverde fotocopieën worden aangerekend tegen 10 BEF per blad, exclusief BTW.

2. De geïnformatiseerde informatiedragers

21. DE MAGNEETBANDEN

Betreft : alle jaarrekeningen tijdens een kalenderjaar neergelegd, met keuzemogelijkheid tussen de rekeningen :

- 1) opgemaakt volgens een gestandaardiseerd schema ;
- 2) opgemaakt volgens een gestandaardiseerd schema waarvan het totaal der activa minstens 25 miljoen BEF bedraagt ;
- 3) opgemaakt volgens het volledige schema.

Inhoud : de cijfergegevens uit de jaarrekeningen aangevuld met de gegevens die de identificatie van de onderneming mogelijk maken : benaming, adres, rechtsvorm en activiteitssector (NACE-code).

Leveringsvoorwaarden : jaarabonnement waarvan de prijs, exclusief BTW en eventuele verzendingskosten, respectievelijk 750.000 BEF, 300.000 BEF of 250.000 BEF bedraagt naargelang het gaat om alle gestandaardiseerde jaarrekeningen, om de gestandaardiseerde jaarrekeningen waarvan het balanstotaal minstens 25 miljoen BEF bedraagt of om de jaarrekeningen die zijn opgesteld volgens het volledige schema.

Beschikbaarheid : de jaarrekeningen zijn ongeveer anderhalve maand na de neerlegging beschikbaar. De leveringsfrequentie van de magneetbanden is, naar keuze van de abonnee, wekelijks, tweewekelijks of maandelijks.

Opmerkingen :

- 1) De abonnees op de magneetbanden kunnen daarenboven zonder meerprijs op diskette de informatie verkrijgen die in de jaarrekeningen voorkomt met betrekking tot de participaties in en aandelen van andere ondernemingen.
- 2) De abonnees op de magneetbanden kunnen inschrijven op een additioneel abonnement op de verbeteringen die de Balanscentrale aan de jaarrekeningen aanbrengt (prijs : 69.000 BEF, magneetbanden, eventuele verzendingskosten en BTW niet inbegrepen ; maandelijks levering).
- 3) Voor de magneetbanden met de al dan niet verbeterde gegevens van jaarrekeningen die in een vorig kalenderjaar werden afgesloten, worden de hogergenoemde prijzen gehalveerd.

22. DE COMPACT DISC (CD-ROM)

Betreft : voor iedere onderneming, de drie recentste, gestandaardiseerde jaarrekeningen afgesloten tijdens de voorbije vijf jaar

Inhoud : behalve de, eventueel verbeterde, cijfergegevens uit de jaarrekeningen, worden voor iedere onderneming vermeld :

- de identificatiegegevens (benaming, adres, rechtsvorm en rechtstoestand, NACE-code, ...);
- de lijst van de aangehouden participaties in en aandelen van andere ondernemingen ;
- de waarden van een set van ratio's en
- indien de onderneming de jaarrekening volgens het volledige schema heeft opgemaakt, de lijst van beheerders, commissarissen en zaakvoerders.

De compact disc bevat ook de sectorale statistieken.

Iedere editie van de disc bevat een programma voor het opzoeken en weergeven van de gegevens en maakt het mogelijk :

- toegang te krijgen tot alle gegevens op de schijf en ze af te drukken ;
- ondernemingen te selecteren met behulp van 42 sleutels die naar believen gecombineerd kunnen worden ;
- de financiële relaties tussen de op de disc opgenomen ondernemingen op te zoeken.

Het basisprogramma maakt het mogelijk het geheel of een gedeelte van de jaarrekeningen van de geselecteerde ondernemingen (al dan niet gerangschikt volgens een bepaald criterium) op scherm te tonen of af te drukken, etiketten met het adres van de ondernemingen af te drukken, of nog, bepaalde documenten (naam en BTW-nummer, adres voor etiketten) in ASCII-formaat over te brengen.

De gebruiker kan zich tevens een afzonderlijk programma aanschaffen dat diverse statistische en grafische functies bevat, alsmede een functie voor het overschrijven van de geselecteerde gegevens naar de harde schijf van de PC in de volgende formaten : DIF, MULTIPLAN, DBASE III, DBASE IV, ASCII, SYMPHONY/LOTUS 1, 2, 3 en EXCEL.

Leveringsvoorwaarden : ten einde de gebruikers steeds de meest recente gegevens aan te bieden, geeft de Balanscentrale per jaar zes schijven uit. Men kan zich abonneren op de zes jaarlijkse uitgaven (150.000 BEF¹) of op vier uitgaven naar keuze (125.000 BEF¹). Een losse schijf kost 60.000 BEF¹. Prijsverminderingen worden toegestaan bij het aankopen van of het nemen van abonnementen op meerdere exemplaren van een zelfde uitgave.

Beschikbaarheid : de zes uitgaven worden zodanig over het jaar gespreid dat ieder ongeveer een zelfde aantal nieuwe jaarrekeningen bevat ; de termijn tussen de neerlegging en de uitgave op CD-ROM schommelt tussen twee en vier maanden.

Opmerking :

Tegen de volgende voorwaarden is een listing verkrijgbaar met het geheel van de op een CD-ROM editie voorkomende gegevens voor een bepaalde onderneming :

- synthetische jaarrekeningen + ratio's : 200 BEF¹
- volledige jaarrekeningen + ratio's : 250 BEF¹.

Dit produkt kan men zich rechtstreeks aanschaffen bij de volgende vestigingen van de Bank, die over de CD-ROM apparatuur beschikken : Brussel, Antwerpen, Kortrijk, Charleroi, Gent, Hasselt, Luik en Namen. De geïnteresseerden kunnen ook terecht bij de andere vestigingen van de Bank, die dan contact opnemen met de eerstgenoemde vestigingen.

¹ Exclusief BTW en eventuele verzendingskosten.

VERSPREIDINGSVORMEN VAN DE STATISTIEKEN OPGESTELD DOOR OF IN SAMENWERKING MET DE BALANSCENTRALE

1. Nationale sectorale statistieken

Beschikbaar voor 37 belangrijke groeperingen (de « PU »'s) en een honderdtal gedetailleerde groeperingen (de « DI »'s).

Deze statistieken worden verspreid in de vorm van :

- sectorale brochures voor de boekjaren 1988 en 1989. Ze zijn verkrijgbaar bij alle vestigingen van de Nationale Bank van België voor de prijs van 57 BEF¹. Het geheel van de belangrijkste groeperingen die in de nomenclatuur van de sectoren een codenummer dragen voorafgegaan door PU, wordt beschikbaar gesteld tegen 1.415 BEF¹;
- listings voor de boekjaren 1988 en 1989. Ze kunnen bij de vestigingen van de Bank tegen de volgende voorwaarden¹ worden verkregen :

Per sectorale groepering en voor de jongste twee beschikbare boekjaren	Volledige schema's	Verkorte schema's	Volledige en verkorte schema's
Ratiostatistiek	50 BEF	50 BEF	50 BEF
Globalisatie + ratiostatistiek	250 BEF	250 BEF	—
Globalisatie, ratiostatistiek en tabel van middelen en bestedingen	300 BEF	—	—

In vergelijking met de sectorale brochures bieden de listings twee voordelen : zij maken het mogelijk

- * de bestelling te beperken tot een bepaald type van statistiek, b.v. de ratiostatistiek ;
 - * twee tot drie maanden vroeger over de statistieken te kunnen beschikken ;
- fotocopieën, voor de boekjaren 1984, 1985, 1986 en 1987 tegen de prijs van 10 BEF per blad¹ ; de gebruiker kan het geheel of een gedeelte van de beschikbare informatie bestellen.

Voor de boekjaren 1984 en volgende zijn de sectorale statistieken eveneens beschikbaar :

- op magneetband, wat de globalisaties en de tabellen van middelen en bestedingen betreft. Ze worden verkocht tegen de prijs van 6.400 BEF per categorie van statistiek (kostprijs van de magneetband(en) niet inbegrepen)¹ ;

¹ Deze tarieven dienen te worden verhoogd met de eventuele verzendingskosten en met de BTW.

- op diskettes, wat de ratiostatistieken betreft; het geheel van deze statistieken bevindt zich op een set van 12 diskettes en wordt verkocht tegen de prijs van 14.400 BEF¹; de Bank biedt eveneens de mogelijkheid om slechts de statistieken aan te kopen voor een bepaald type van schema (volledig, verkort) of voor beide schema's samen, en/of zich te beperken tot een bepaalde categorie van sectorale groeperingen (PU of DI). In dit geval zijn de prijzen, per type van schema :

- * 1.200 BEF¹ voor alle sectoren PU;

- * 3.600 BEF¹ voor alle sectoren DI.

2. Op internationaal niveau geharmoniseerde statistieken

Het bestand van de BACH-gegevensbank, dat voor het publiek beschikbaar is, verstrekt per land, per jaar, per sector en per grootte, de geaggregeerde waarden van 68 boekhoudkundige rubrieken die zijn opgenomen in een geharmoniseerd schema opgesteld door de diensten van de Commissie en dat uitgaat van de voorschriften van de Vierde Richtlijn.

De basisprijs van de BACH-gegevensbank is vastgesteld op 50.000 BEF; hij wordt aangepast naargelang van het statuut van de gebruikers en van het gebruik dat zij van de gegevens wensen te maken (onderzoek, verdere verspreiding, ...).

Elke aanvraag om inlichtingen en iedere bestelling met betrekking tot de BACH-gegevensbank dient gericht te worden aan de Commissie van de Europese Gemeenschappen, Directoraat-Generaal Economische en Financiële Zaken (DGII-B-2), Wetstraat 200, 1049 Brussel (tel. : 02/235.88.36).

3. Regionale statistieken

De voornaamste kenmerken van publikaties dienaangaande worden in bijlage VII uiteengezet.

De verspreidingsmodaliteiten zijn de volgende :

- « De Belgische ondernemingen financieel doorgelicht »

- * « Regionale, dimensionele en sectoriële verschillen voor het boekjaar 1987 » (uitgegeven in december 1989);

- * « Regionale en dimensionele verschillen voor de boekjaren 1986-1987-1988 » (uitgegeven in oktober 1990).

Deze twee publikaties zijn beschikbaar tegen de prijs van 500 BEF per exemplaar bij het secretariaat van de Vereniging van Vlaamse Kamers voor Handel en Nijverheid vzw, Grote Markt 46, 9100 Sint-Niklaas.

- « Cahiers de Microéconomie régionale », nrs. 1, 2, 3 en 4, verspreid in de vorm van een abonnement (BEF 2.400) waarop kan ingeschreven worden bij het Centre Interuniversitaire de Formation Permanente, avenue Général Michel 1B, 6000 Charleroi.

¹ Deze tarieven dienen te worden verhoogd met de eventuele verzendingskosten en met de BTW.

4. Jaarlijkse studienota's opgesteld door de Balanscentrale met betrekking tot het verloop van de resultaten en van de financiële structuur van de ondernemingen

Verloop van de resultaten en van de financiële structuur van de ondernemingen :
Studienota's van de Nationale Bank van België, nrs. 2, 5 en 8.

Een exemplaar van deze publikaties is verkrijgbaar op eenvoudige aanvraag gericht aan de Dienst Documentatie van de Nationale Bank van België, de Berlaimontlaan 5, 1000 Brussel (tel. 02/221.20.33).

**BELANGRIJKSTE KENMERKEN VAN DE PUBLIKATIES BETREFFENDE
REGIONALE STATISTIEKEN OPGESTELD OP BASIS VAN DE JAARREKENINGEN
VAN DE NIET-FINANCIËLE ONDERNEMINGEN**

	De Belgische ondernemingen financieel doorgelicht	Cahiers de Microéconomie régionale
Uitgever	Vereniging van Vlaamse Kamers voor Handel & Nijverheid	Centre Interuniversitaire de Formation Permanente (CIfOP)
Uitgiftefrequentie	Jaarlijks	4 uitgiften per jaar
Onderzochte geografische gebieden	Vlaamse regio Waalse regio België	10 subregio's : 5 in Wallonië en 5 in Vlaanderen
Behandelde jaren	1987 1988 1989	1986 1987 1988
Beschouwde groeperingen	Grote ondernemingen (volledige schema's) en KMO's (verkorte schema's) Geheel van de niet-financiële ondernemingen Verwerkende nijverheid Bouw Handel Niet-financiële diensten	Grote ondernemingen (volledige schema's) en KMO's (verkorte schema's) Geheel van de niet-financiële ondernemingen
Beschouwde statistische parameters	Geglobaliseerde rubrieken Ratio's berekend op basis van de geglocaliseerde gegevens Mediaan van de verdeling van de individuele ratio's	Karakteristieke waarden van de verdelingen der individuele ratio's : mediaan, kwartielen, gecorrigeerde gemiddelden en standaardafwijking
Behandelde aspecten	Exploitatievoorwaarden Financiële rendabiliteit Financiële structuur en kosten Investerings	Voornaamste kenmerken van de ondernemingspopulaties uit de diverse subregio's Synthetische prestatie-indicatoren Exploitatievoorwaarden en rendabiliteit Financiële structuur en kosten Structuur van de ingezette middelen en investeringsratio's
Toelichtingen	Methodologisch en beschrijvend	Methodologisch en didactisch
Statistische bronnen andere dan de Balanscentrale	Eigen enquête bij 225 grote ondernemingen waarvan de zetel te Brussel gevestigd is	R.S.Z., voor de uitwerking van indicatoren van regionale specialisatie en aantrekkingskracht

**LIJST VAN UITZONDERLIJKE OPERATIES DIE EEN BEPALENDE INVLOED HEBBEN
UITGEOEFEND OP SOMMIGE WAARDEN VAN DE STATISTISCHE REEKSEN M.B.T.
HET GEHEEL VAN DE VOLLEDIGE SCHEMA'S**

1982 : De n.v. PETROFINA heeft voor de opbrengsten uit financiële vaste activa een bedrag van 19,3 miljard BEF vermeld; dit bedrag is meer dan dubbel zo groot als de voor en na 1982 vermelde bedragen — die op zich reeds belangrijk zijn op het niveau van de sector — en verklaart alleen al de piekwaarde die in 1982 in de *handel* werd geregistreerd voor de ratio « Opbrengsten uit financiële activa/toegevoegde waarde ». Naargelang de gegevens van PETROFINA al dan niet in de berekening worden betrokken, is het verloop van deze ratio als volgt :

	1980	1981	1982	1983	1984
<i>Handel</i>					
Met inbegrip van PETROFINA (in pct.) (tabel XII-3d.)	8,3	10,3	13,8	9,5	9,2
Zonder PETROFINA (in pct.)	5,0	6,1	6,2	5,8	5,4
<i>Geheel van de niet-financiële ondernemingen</i>					
Met inbegrip van PETROFINA (in pct.) (tabel XII-1d.)	5,3	5,9	6,7	5,7	5,4
Zonder PETROFINA (in pct.)	4,6	5,1	5,2	5,0	4,8

1983 : De n.v. COCKERILL-SAMBRE heeft de volgende boekingen verricht :

- uitzonderlijke kosten voor afschrijvingen, waardeverminderingen en voorzieningen voor een bedrag van 50,8 miljard BEF;
- « overige » uitzonderlijke opbrengsten voor een bedrag van 31,7 miljard BEF.

Per saldo hebben deze uitzonderlijke opbrengsten en kosten ten belope van 19,1 miljard BEF het verlies van 34,4 miljard BEF dat de onderneming in 1983 heeft opgetekend, beïnvloed. Zoals uit onderstaande tabel blijkt, hebben deze resultaten een belangrijke invloed gehad op het geglobaliseerde nettoresultaat en op de nettorendabiliteit van het eigen vermogen van de *verwerkende nijverheid* (en van de *algemene groepering*).

	Geglobaliseerd nettoresultaat in 1983 (in miljarden BEF)	Nettorendabiliteit van het eigen vermogen in 1983 (in pct.)
<i>Verwerkende nijverheid</i>		
Met inbegrip van COCKERILL-SAMBRE	14,8	2,4 (tabel XII-2d.)
Met uitsluiting van de uitzonderlijke opbrengsten en kosten geboekt door COCKERILL-SAMBRE	33,9	5,6
Zonder COCKERILL-SAMBRE	49,2	8,3
<i>Geheel van de niet-financiële ondernemingen</i>		
Met inbegrip van COCKERILL-SAMBRE	69,2	4,9 (tabel XII-1d.)
Met uitsluiting van de uitzonderlijke opbrengsten en kosten geboekt door COCKERILL-SAMBRE	88,3	6,2
Zonder COCKERILL-SAMBRE	103,6	7,3

Aangezien de uitzonderlijke afschrijvingen, waardeverminderingen en voorzieningen in de brutobesparingen worden opgenomen, waren deze laatste in 1983 niet negatief beïnvloed door de 50,8 miljard BEF dergelijke kosten opgetekend door COCKERILL-SAMBRE; daarom komt de daling van de nettorendabiliteit van het eigen vermogen in 1983 niet tot uiting in het verloop van de ratio die de brutobesparingen aan de toegevoegde waarde relateert (tabellen XII-1d. en XII-2d.).

1987 : De n.v. DISTRIGAZ heeft de installaties van de Zeebrugge-terminal, gebouwd door de n.v. Nationale Methaanterminal-maatschappij in leasing genomen. Aangezien deze operatie, waarmee een bedrag van 23,8 miljard BEF gepaard gaat, slechts een overdracht van activa betreft — er werd geen enkele nieuwe investering gerealiseerd —, werd ze uit de bewuste posten van de balans en tevens uit de aanschaffingen van materiële vaste activa van het geheel van de niet-financiële ondernemingen weggelaten.

Hierdoor ligt het niveau van de ratio « Aanschaffingen van materiële vaste activa/toegevoegde waarde » in 1987 lager : 20 pct. i.p.v. 21,1 pct. indien men de genoemde investering wel had opgenomen.

1989 : De vennootschap SOLVAY heeft haar participaties ingrijpend geherstructureerd.

In de jaarrekening van de vennootschap is dit tot uiting gekomen in ingrijpende boekhoudkundige wijzigingen in een aantal posten, met name de nettowinst na belasting, waarvan het bedrag (61,1 miljard BEF) in zeer ruime mate is beïnvloed door de boeking van 53,3 miljard BEF meerwaarden bij de realisatie van vaste activa.

De ratio nettorendabiliteit van het eigen vermogen is bijgevolg heel wat verschillend naargelang men met deze boeking al dan niet rekening houdt.

	Geglobaliseerd nettoresultaat in 1989 (in miljarden BEF)	Nettorendabiliteit van het eigen vermogen in 1989 (in pct.)
<i>Verwerkende nijverheid</i>		
Met inbegrip van SOLVAY	225,5	19,3 (tabel XII-2d.)
Met uitsluiting van de door SOLVAY geboekte meerwaarden bij realisatie van vaste activa	172,2	14,7
Zonder SOLVAY	164,4	15,5 ¹
<i>Geheel van de niet-financiële ondernemingen</i>		
Met inbegrip van SOLVAY	460,2	14,3 (tabel XII-1d.)
Met uitsluiting van de door SOLVAY geboekte meerwaarden bij realisatie van vaste activa	406,9	12,6
Zonder SOLVAY	399,1	12,8 ¹

¹ De ratio ligt hoger als men niet alleen de meerwaarden bij de realisatie van vaste activa door Solvay, maar alle boekhoudkundige gegevens betreffende die firma uitsluit; dat komt doordat het eigen vermogen, dat in de noemer staat, dan verminderd wordt met het bedrag van het eigen vermogen van SOLVAY.

STATISTIEKEN

ECONOMISCHE WETGEVING

LIJST VAN DE VERSCHENEN « STUDIENOTA'S »

LITERATUUR IN VERBAND MET
DE ECONOMISCHE EN FINANCIËLE AANGELEGENHEDEN
DIE VAN BELANG ZIJN VOOR BELGIE

STATISTIEKEN

INHOUD

	Nummers van de tabellen	Nummers van de tabellen
I. — Nationale rekeningen en conjunctuurtests.		
1. Verdeling van het nationaal produkt over de produktiefactoren	I - 1	
2. Bruto toegevoegde waarde, tegen marktprijzen, per activiteitsklasse	I - 2	
3. Besteding van het nationaal produkt :		
a) Ramingen in werkelijke prijzen	I - 3a	
b) Ramingen in prijzen van 1985	I - 3b	
4. Conjunctuurtests :		
a) Getalwaarde van de synthetische curven	I - 4a	
b) Verwerkende nijverheid :		
— getalwaarde van de synthetische curve en van haar componenten	I - 4b.1	
— brutoresultaten per sector	I - 4b.2	
— getalwaarde van de regionale synthetische curven en van hun componenten	I - 4b.3	
— brutoresultaten per gewest	I - 4b.4	
c) Bouwnijverheid :		
— getalwaarde van de synthetische curve en van haar componenten	I - 4c.1	
— brutoresultaten per sector	I - 4c.3	
d) Handel :		
— getalwaarde van de synthetische curve en van haar componenten	I - 4d	
5. Investerings in vaste kapitaalgoederen in de verwerkende nijverheid	I - 5	
II. — Bevolking, werkgelegenheid, werkloosheid.		
1. Bevolking, vraag naar en aanbod van arbeidsplaatsen	II - 1	
2. Werkloosheid en openstaande betrekkingen	II - 2	
III. — Landbouw en visserij.		
1. Landbouw	III - 1	
2. Zeevisserij	III - 2	
IV. — Nijverheid.		
1. Industriële produktie	IV - 1	
2. Produktie van de verwerkende industrie — Indeling naar de bedrijfstak	IV - 2	
3. Energie	IV - 3	
4. Metaal	IV - 4	
5. Bouwnijverheid	IV - 5	
6. Industriële produktie der EEG-landen	IV - 6	
V. — Diensten.		
1. Vervoer :		
a) Activiteit van de NMBS en de SABENA	V - 1a	
b) Zeevaart	V - 1b	
c) Binnenscheepvaart	V - 1c	
2. Toerisme — Overnachtingen van toeristen in België	V - 2	
3. Binnenlandse handel :		
a) Verkoop van de detailhandel	V - 3a	
4. Verrekenkamers :		
a) Aantal verrichtingen	V - 4a	
b) Bedrag van de verrichtingen	V - 4b	
VI. — Inkomens.		
1. Bezoldigingen van de werknemers	VI - 1	
2. Gemiddelde brutobezoldigingen van de werknemers in de nijverheid	VI - 2	
VII. — Prijsindexcijfers.		
1. Grondstoffen	VII - 1	
2. a) Indexcijfer der produktie- en invoerprijzen en zijn bestanddelen	VII - 2a	
b) Indexcijfers der industriële produktieprijzen	VII - 2b	
3. Consumptieprijzen in België :		
a) Indeling in 4 groepen	VII - 3a	
b) Indeling volgens het Bureau voor de Statistiek der Europese Gemeenschappen	VII - 3b	
VIII. — Buitenlandse handel van de BLEU.		
1. Algemene tabel	VIII - 1	
2. Uitvoer naar de aard der produkten	VIII - 2	
3. Invoer naar het gebruik der produkten	VIII - 3	
4. a) Gemiddelde waarden per eenheid	VIII - 4a	
b) Volume	VIII - 4b	
5. Geografische spreiding	VIII - 5	
IX. — Betalingsbalans van de BLEU.		
1-2-3. Balans op transactiebasis :		
— Jaarcijfers	IX - 1	
— Saldi per kwartaal	IX - 2	
— Ontvangsten en uitgaven per kwartaal	IX - 3	
4. Balans op kasbasis	IX - 4	
5. Verrichtingen met het buitenland, verrichtingen in buitenlandse valuta's van de ingezetenen met de Belgische en Luxemburgse kredietinstellingen en deviezenverrichtingen op termijn	IX - 5	
6. Voor de betaling van in- en uitvoer gebruikte valuta's	IX - 6	
X. — Valutamarkt.		
1. Indicatieve valutakoersen :		
a) EEG-landen	X - 1a	
b) Andere dan EEG-landen	X - 1b	
2. Europees Monetair Stelsel :		
a) Spilkoersen van de Ecu, bilaterale spilkoersen en koersen waarop interventie verplicht is gesteld ..	X - 2a	
b) Agio of disagio van de verschillende munten t.o.v. de Belgische frank	X - 2b	
c) Afwijkingsindicatoren	X - 2c	
d) Samenstelling en relatieve gewichten van de Ecu ; afwijkingsintervallen	X - 2d	
3. Effectieve wisselkoersen	X - 3	
XI. — Overheidsfinanciën.		
1. Officiële stand van de Rijksschuld	XI - 1	
2. Nominale veranderingen van de officiële Rijksschuld en totaal netto te financieren saldo van de Schatkist ..	XI - 2	
3. Samenstelling van het totaal netto te financieren saldo van de Schatkist	XI - 3	
4. Indeling van de ontvangsten van de Schatkist	XI - 4	
5. Netto financieel tekort of overschot van de diverse subsectoren van de overheid	XI - 5	
6. Nieuwe verplichtingen en vorming van financiële activa door de overheid	XI - 6	
7. Uitstaande bedragen van de schulden en financiële activa van de overheid	XI - 7	
8. Direct en indirect beroep (in Belgische frank) van de Schatkist op de Nationale Bank van België	XI - 8	
XII. — Globalisaties van de jaarrekeningen van de niet-financiële ondernemingen.		
1. Geheel van de niet-financiële ondernemingen		
a) Globalisatie van de balansen na winstverdeling ..	XII - 1a	
b) Globalisatie van de resultatenstromen		
1. Volledige en verkorte schema's	XII - 1b.1	
2. Volledige schema's	XII - 1b.2	
c) Globalisatie van de inversteringsstromen	XII - 1c	
d) Ratio's berekend op basis van de globalisaties van jaarrekeningen	XII - 1d	
2. Verwerkende nijverheid		
a) Globalisatie van de balansen na winstverdeling ..	XII - 2a	
b) Globalisatie van de resultatenstromen		
1. Volledige en verkorte schema's	XII - 2b.1	
2. Volledige schema's	XII - 2b.2	
c) Globalisatie van de inversteringsstromen	XII - 2c	
d) Ratio's berekend op basis van de globalisaties van jaarrekeningen	XII - 2d	
3. Handel		
a) Globalisatie van de balansen na winstverdeling ..	XII - 3a	
b) Globalisatie van de resultatenstromen		
1. Volledige en verkorte schema's	XII - 3b.1	
2. Volledige schema's	XII - 3b.2	
c) Globalisatie van de inversteringsstromen	XII - 3c	
d) Ratio's berekend op basis van de globalisaties van jaarrekeningen	XII - 3d	
4. Particuliere niet-financiële diensten		
a) Globalisatie van de balansen na winstverdeling ..	XII - 4a	

- b) Globalisatie van de resultatenstromen
 - 1. Volledige en verkorte schema's XII - 4b.1
 - 2. Volledige schema's XII - 4b.2
- c) Globalisatie van de investeringsstromen XII - 4c
- d) Ratio's berekend op basis van de globalisaties van jaarrekeningen XII - 4d

XII bis. — Vorderingen en schulden in de Belgische economie.

- 1. Uitstaande bedragen :
 - a) op 31 december 1987 XII bis - 1a
 - b) op 31 december 1988 XII bis - 1b
- 2. Bewegingen van de vorderingen en schulden in 1988 XII bis - 2
- 3. Uitstaande bedragen (totalen per sector) :
 - a) op 31 december 1987 XII bis - 3a
 - b) op 31 december 1988 XII bis - 3b
- 4. Bewegingen van de vorderingen en schulden in 1988 XII bis - 4

XIII. — Overwegend geldscheppende instellingen.

- 1. Gezamenlijke balansen van de overwegend geldscheppende instellingen XIII - 1
- 2. De balansen van de Nationale Bank van België, de geldscheppende openbare instellingen en de depositobanken :
 - a) Nationale Bank van België XIII - 2a
 - b) Geldscheppende openbare instellingen XIII - 2b
 - c) Depositobanken XIII - 2c
 - d) Totaal der overwegend geldscheppende instellingen XIII - 2d
- 3. Oorzaken van de veranderingen in de geldhoeveelheid bij de overwegend geldscheppende instellingen XIII - 3
- 4. Geldhoeveelheid bij de overwegend geldscheppende instellingen XIII - 4
- 5. a) Netto buitenlands actief van de overwegend geldscheppende instellingen XIII - 5a
- b) Netto goud- en deviezenreserves a contant van de Nationale Bank van België XIII - 5b
- 10. Balansen van de Nationale Bank van België XIII - 10
- Weekstaten van de Nationale Bank van België XIII - 10
- 11. Verrichtingen in postrekening XIII - 11
- 12. Algemene staat der banken XIII - 12
- 13. Gezamenlijke betalingen door middel van direct opeisbare bankdeposito's in Belgische frank en van tegoeden in postrekening XIII - 13

XIV. — Financiële instellingen andere dan overwegend geldscheppende.

- 4. Voornaamste activa en passiva van het Rentenfonds XIV - 4
- 5. Algemene Spaar- en Lijfrentekas :
 - a) Spaarkas - Verrichtingen van de gezinnen XIV - 5a
 - b) Balansposten van de ASLK - Entiteit I XIV - 5b
 - c) Balansposten van de ASLK - Entiteit II XIV - 5c
- 6. Nationale Maatschappij voor Krediet aan de Nijverheid XIV - 6
- 7. Algemene staten der spaarbanken en der ondernemingen onderworpen aan hoofdstuk I van de Wet van 10 juni 1964 :
 - a) Algemene staat der spaarbanken XIV - 7a
 - b) Algemene staat der ondernemingen onderworpen aan hoofdstuk I van de Wet van 10 juni 1964 XIV - 7b
 - c) Algemene staat der spaarbanken en der ondernemingen onderworpen aan hoofdstuk I van de Wet van 10 juni 1964 XIV - 7c
- 8. Gemeentekrediet van België XIV - 8
- 9. Levensverzekeringsmaatschappijen XIV - 9

XV. — Financiële activa.

- 1. Financiële activa in het bezit van de overheid en van de vennootschappen en particulieren XV - 1
- 2. Geldhoeveelheid XV - 2
- 3. Financiële activa in het bezit van de vennootschappen en particulieren XV - 3
- 4. Financiële activa in het bezit van de vennootschappen en particulieren. — Niet-monetaire activa voor ten hoogste een jaar :
 - a) Veranderingen XV - 4a
 - b) Uitstaande bedragen bij de nationale financiële instellingen XV - 4b
- 5. Financiële activa in het bezit van de vennootschappen en particulieren. Activa voor meer dan een jaar ... XV - 5

- 6. Financiële activa in het bezit van de vennootschappen en particulieren. Activa in Belgische frank en buitenlandse valuta's bij de nationale financiële instellingen :
 - a) Veranderingen XV - 6a
 - b) Uitstaande bedragen XV - 6b

XVI. — Verplichtingen van de particulieren, de vennootschappen en de eenmanszaken.

- 1. Verplichtingen van de particulieren, de vennootschappen en de eenmanszaken XVI - 1
- 2. Verplichtingen van de particulieren, de vennootschappen en de eenmanszaken bij de nationale financiële instellingen :
 - a) Veranderingen in miljarden franken XVI - 2a
 - b) Uitstaande bedragen in miljarden franken XVI - 2b
- 3. Verplichtingen overwegend door de particulieren aangegaan — Indeling naar crediteur :
 - a) Veranderingen in miljarden franken XVI - 3a
 - b) Uitstaande bedragen in miljarden franken XVI - 3b
- 4. Verkopen op afbetaling, persoonlijke leningen, bank- en kredietkaarten :
 - 1) Algemene resultaten XVI - 4.1
 - 2) Achterstallige contracten XVI - 4.2
- 5. Hypothecaire kredietaanvragen en hypotheekinschrijvingen :
 - 1) Aanvragen van hypotheek krediet voor de financiering van de huisvesting, ingediend bij de belangrijkste Belgische financiële instellingen XVI - 5.1
 - 2) Hypotheekinschrijvingen XVI - 5.2
- 6. Verplichtingen van de vennootschappen en de eenmanszaken bij de nationale financiële instellingen :
 - a) Veranderingen in miljarden franken XVI - 6a
 - b) Uitstaande bedragen in miljarden franken XVI - 6b
- 7. Verplichtingen van de vennootschappen en de eenmanszaken bij de banken :
 - a) Veranderingen in miljarden franken XVI - 7a
 - b) Uitstaande bedragen in miljarden franken XVI - 7b
- 8. Verplichtingen van de vennootschappen en de eenmanszaken bij de spaarbanken en de ondernemingen waarop hoofdstuk I van de wet van 10 juni 1964 van toepassing is :
 - a) Veranderingen in miljarden franken XVI - 8a
 - b) Uitstaande bedragen in miljarden franken XVI - 8b
- 9. Verplichtingen van de vennootschappen en de eenmanszaken bij de kredietinstellingen van de overheidssector.
 - a) Veranderingen in miljarden franken XVI - 9a
 - b) Uitstaande bedragen in miljarden franken XVI - 9b
- 10. Verplichtingen van de vennootschappen tegenover het buitenland XVI - 10
- 11. Disconto, voorschotten- en acceptkredieten bij hun oorsprong verleend door de banken, de Algemene Spaar- en Lijfrentekas, de Nationale Maatschappij voor Krediet aan de Nijverheid en de Nationale Kas voor Beroepskrediet aan de bedrijven en de particulieren en aan het buitenland
 - 1) Kredieten van een miljoen frank of meer waarvan de begunstigde een Belgische ingezetene is XVI - 11.1
 - 2) Kredieten van een miljoen frank of meer waarvan de begunstigde een niet-ingezetene is XVI - 11.2

XVII. — Effecten van de particuliere sector.

- 1. Beursbedrijvigheid : omzetten, koersen en rendementspersentages XVII - 1
- 2. Rendement van de vennootschappen op aandelen XVII - 2
- 4. Uitgiften van de vennootschappen — gegevens NIS XVII - 4
- 5. Uitgiften van de vennootschappen — gegevens NBB XVII - 5

XVIII. — Geldmarkt.

- 1. Uitwerking van de geldmarkttransacties van de Nationale Bank van België XVIII - 1
- 2. Geldmarktbeleid van de Nationale Bank van België XVIII - 2
- 3. Individuele kredietlijnen van de financiële instellingen bij de Nationale Bank van België ter dekking van hun einddagtekorten XVIII - 3
- 4. Plafonds voor de mobilisering van handelspapier door de kredietinstellingen bij de Nationale Bank van België XVIII - 4
- 5. Aanbestedingen van kredieten door de Nationale Bank van België XVIII - 5
- 6. a) Uitgifte van driemaands schatkistcertificaten XVIII - 6a
- b) Uitgifte van één-, zes- en twaalfmaands schatkistcertificaten XVIII - 6b

7. Transacties op de secundaire markt van gedematerialiseerde effecten opgetekend door het effectenclearingstelsel van de Nationale Bank van België	XVIII - 7
8. Houderschap van de gedematerialiseerde schatkistcertificaten	XVIII - 8
XIX. — Rentetarieven.	
1. Rentetarieven van de Nationale Bank van België en van het Herdisconterings- en Waarborginstituut	XIX - 1
2. Referentietarieven van de secundaire markt voor schatkistcertificaten	XIX - 2
3. Rentetarieven op de interbankenmarkt	XIX - 3
4. Debetrentetarieven van de Belgische financiële instellingen	XIX - 4
5. Creditrentetarieven van de Belgische financiële instellingen	XIX - 5
6. Rendementspercentages op lange termijn op de secundaire markt van obligaties van de overheidssector	XIX - 6
7. Rente op driemaands Euro-deposito's	XIX - 7
8. Brutorendementen op lange termijn op de secundaire markt : internationale vergelijking	XIX - 8

XX. — Buitenlandse circulatiebanken.	
1. Discontovoet	XX - 1
GRAFIEKEN.	
BNP berekend door ontleding van de bestedingen	I - 3
Conjunctuurtests	I - 4
Synthetische curven bouwnijverheid	I - 4c.2
Industriële productie	IV - 1
Industriële productie der landen van de Europese Economische Gemeenschap	IV - 6
Bezoldigingen van de werknemers - Gemiddeld brutoloon per gewerkt uur	VI - 1
Oorzaken van de veranderingen in de geldhoeveelheid bij de overwegend geldscheppende instellingen	XIII - 3
Gebruiksfrequentie van de direct opeisbare bankdeposito's in Belgische frank en van de tegoeden in postrekening	XIII - 13
Koers van de Belgische effecten op de contantmarkt ..	XVII - 1

VOORNAAMSTE GEBRUIKTE AFKORTINGEN

BLEU	ASLK	Algemene Spaar- en Lijfrentekas.
	BPC	Belgisch-Luxemburgse Economische Unie.
	BTW	Bestuur der Postchecks.
	CBHK	Belasting op de Toegevoegde Waarde.
EEG		Centraal Bureau voor Hypothecair Krediet.
		Europese Economische Gemeenschap.
EFMS		Europees Fonds voor Monetaire Samenwerking.
		Organisatie voor Economische Samenwerking en Ontwikkeling.
OESO		Herdisconterings- en Waarborginstituut.
IMF	HWI	Internationaal Monetair Fonds.
		Université Catholique de Louvain - Institut de Recherches Economiques.
OVN	IRES	Ministerie van Economische Zaken.
	MEZ	Nationale Bank van België.
	NBB	Nationaal Instituut voor Landbouwkrediet.
	NILK	Nationaal Instituut voor de Statistiek.
	NIS	Nationale Kas voor Beroepskrediet.
	NKBK	Nationale Maatschappij der Belgische Spoorwegen.
	NMBS	Nationale Maatschappij voor de Huisvesting.
	NMH	Nationale Maatschappij voor Krediet aan de Nijverheid.
	NMKN	Organisatie der Verenigde Naties.
	RTT	Regie van Telegrafie en Telefonie.
	RVA	Rijksdienst voor Arbeidsvoorziening.
SABENA	Belgische Naamloze Vennootschap tot Exploitatie van het Luchtverkeer.	

CONVENTIONELE TEKENS

—	het gegeven bestaat niet of is niet van toepassing.
.	niet beschikbaar gegeven.
%	procent.
*	voorlopig of raming.
!	verbeterd.
0 } 0,0 }	nihil of minder dan de helft van de laatst weerhouden eenheid.
p.m.	pro memoria.

ALGEMENE OPMERKING

In verschillende tabellen zijn de totalen ten gevolge van afrondingen niet gelijk aan de som van de rubrieken.

VLUGGE MEDEDELING VAN DE GEGEVENS

De abonnees kunnen desgewenst de gegevens vermeld in de tabellen VI-1, X-1 en 3, XV-1 tot 6 en XIX-1 verkrijgen zodra zij opgesteld zijn. De aanvragen dienen te worden gericht aan de Nationale Bank van België, Dienst Documentatie, de Berlaimontlaan 5, B - 1000 Brussel. Hierbij dient te worden vermeld welke tabellen de abonnee wenst te ontvangen.

BELGISCHE ECONOMISCHE STATISTIEKEN

De Bank heeft verzamelingen statistische reeksen uitgegeven in verband met de Belgische economie tijdens de periodes 1919 tot 1928, 1929 tot 1940, 1941 tot 1950, 1950 tot 1960, 1960 tot 1970 en 1970 tot 1980. Daarmee wil zij allen behulpzaam zijn die belang stellen in economische studies op middellange en lange termijn. Zij heeft getracht statistische reeksen te publiceren die over een lange periode vergelijkbaar zijn. Technische noten verduidelijken de betekenis van de cijfers.

De verzamelingen zijn verkrijgbaar door storting of overschrijving op rekening 100-0123913-78 - « TBW - Te factureren leveringen - Publikaties van de Dienst Documentatie » van de hieronder vastgestelde bedragen (eventueel plus 6 pct. BTW voor België) met vermelding van de gewenste verzameling.

	België en het Groothertogdom Luxemburg	Buitenland (gewone post)
1919-1928 (enkel beschikbaar in het Frans)	fr. 100	fr. 100
1929-1940	fr. 250	fr. 250
1941-1950	fr. 400	fr. 450
1950-1960	fr. 500	fr. 600
1960-1970	fr. 1.000	fr. 1.100
1970-1980	fr. 2.000	fr. 2.600*

* Luchtpost fr. 3.000.

De aanvragen om inlichtingen kunnen worden gericht aan de Nationale Bank van België, Dienst Documentatie, de Berlaimontlaan 5, B - 1000 Brussel.

I. — NATIONALE REKENINGEN EN CONJUNCTUURTESTS

1. — VERDELING VAN HET NATIONAAL PRODUKT OVER DE PRODUKTIEFACTOREN

Ramingen in werkelijke prijzen

(miljarden franken)

Bron : NIS.

	1982	1983	1984	1985	1986	1987	1988	1989
A. Inkomen uit bezoldigde arbeid ¹ :								
1. Wedden en lonen van werknemers onderworpen aan de Sociale Zekerheid	1.242,1	1.265,4	1.330,1	1.372,9	1.380,8	1.405,1	1.460,3	1.570,4
2. Wedden en lonen van werknemers onderworpen aan sommige bepalingen van de Sociale Zekerheid	59,0	61,0	63,2	66,2	68,7	70,1	70,6	71,6
3. Werkgeversbijdragen Sociale Zekerheid	293,8	319,3	368,0	422,8	441,9	477,3	495,6	534,4
4. Werknemers niet onderworpen aan de Sociale Zekerheid	598,4	611,5	650,3	684,2	741,3	742,2	747,6	780,3
5. Aanvullingen en correcties	103,3	118,6	128,1	137,6	162,3	182,7	201,4	200,5
Statistische aanpassing	- 8,7	19,6	2,8	- 11,9	19,0	3,2	19,7	- 4,3
Totaal ...	2.287,8	2.395,3	2.542,5	2.671,8	2.814,0	2.880,6	2.995,2	3.152,8
B. Ondernemersinkomen van zelfstandigen en van personenvennootschappen :								
1. Land-, tuin- en bosbouw ¹	64,2	73,6	72,5	69,8	68,9	62,0	67,5	84,7
2. Vrije beroepen ¹	118,4	127,6	138,7	155,6	169,4	186,5	203,2	219,1
3. Handelaars en ambachtslieden ¹	233,7	236,6	256,6	266,8	284,5	299,2	332,7	358,0
4. Inkomen der personenvennootschappen ²	17,3	20,8	25,5	31,8	41,6	46,2	53,1	66,6
Statistische aanpassing	- 1,6	3,8	0,5	- 2,3	3,8	0,7	4,3	- 1,0
Totaal ...	432,0	462,4	493,8	521,7	568,2	594,7	660,8	727,5
C. Inkomen uit vermogen toevloeiend aan particulieren ¹ :								
1. Intresten	371,6	403,0	463,4	500,9	517,5	515,8	524,6	553,7
2. Huur (ontvangen of toegerekend)	109,5	126,5	144,8	159,3	173,8	190,0	203,7	215,9
3. Dividenden, tantièmes, giften	119,5	133,0	145,2	178,9	189,3	212,5	244,8	326,0
Totaal ...	600,7	662,4	753,4	839,2	880,6	918,3	973,1	1.095,6
D. Reserveringen van vennootschappen ²	34,7	52,4	88,5	139,3	212,9	228,7	264,0	328,1
E. Directe belastingen der vennootschappen van alle juridische vormen	112,9	115,0	132,7	148,4	156,6	164,4	177,7	182,0
F. Inkomen uit vermogen en ondernemersinkomen toevloeiend aan de overheid :								
1. Toegerekende netto-huur	30,3	31,5	33,2	36,0	39,3	43,9	49,7	56,6
2. Intresten, dividenden, winsten	11,1	- 13,5	- 4,8	0,2	- 10,4	- 9,0	- 13,5	- 1,1
Totaal ...	41,4	18,1	28,4	36,2	28,9	34,9	36,1	55,5
G. Intresten van de overheidsschuld	- 362,3	- 391,2	- 441,6	- 510,5	- 569,6	- 562,4	- 572,8	- 639,1
Netto nationaal inkomen tegen factorkosten	3.147,2	3.314,5	3.597,8	3.846,0	4.091,6	4.259,1	4.534,2	4.915,8
H. Afschrijvingen	362,9	398,4	423,4	455,4	471,5	494,2	518,1	553,8
Bruto nationaal inkomen tegen factorkosten	3.510,1	3.712,9	4.021,2	4.301,4	4.563,1	4.753,3	5.052,3	5.469,7
I. Indirecte belastingen	478,6	513,1	535,4	560,8	578,1	617,3	658,0	722,6
J. Subsidies	- 53,4	- 58,4	- 66,4	- 69,4	- 73,0	- 59,6	- 72,9	- 69,9
Bruto nationaal produkt tegen marktprijzen	3.935,3	4.167,6	4.490,2	4.792,8	5.068,2	5.311,0	5.637,4	6.122,3

¹ Vóór belastingheffing.

² Na belastingheffing.

I - 2. — BRUTO TOEGEVOEGDE WAARDE, TEGEN MARKTPRIJZEN, PER ACTIVITEITSKLASSE

Ramingen in werkelijke prijzen

(miljarden franken)

Bron : NIS.

	1982	1983	1984	1985	1986	1987	1988	1989
1. Landbouw, bosbouw en visserij	97,8	109,7	112,3	112,2	114,2	108,3	113,8	132,9
2. Extractieve nijverheid	25,1	24,8	22,4	22,2	17,4	15,6	17,0	18,6
3. Verwerkende nijverheid :								
a) Voedingsmiddelen, dranken, tabak	188,2	198,7	208,6	221,3	228,4	230,2	231,6	237,5
b) Textiel	42,0	45,8	47,4	51,2	59,5	59,8	61,5	65,8
c) Kleding en schoeisel	25,7	24,0	24,7	26,2	27,1	27,6	27,0	32,5
d) Hout en meubelen	41,2	39,2	41,6	45,0	47,4	49,9	53,0	60,2
e) Papier, drukkerij, uitgeverij	50,4	52,2	54,6	59,5	65,1	67,9	75,2	88,1
f) Chemie en aanverwante activiteiten ...	112,1	113,0	134,6	143,2	160,7	159,9	170,4	179,9
g) Klei, ceramiek, glas, cement	36,3	37,6	40,8	39,9	44,4	48,0	55,8	62,9
h) IJzer, staal en non ferro-metalen	58,5	64,1	68,4	73,4	76,5	71,2	100,4	121,4
i) Metaalverwerkende nijverheid, scheeps- bouw	245,8	254,8	252,1	294,7	291,5	301,9	312,1	329,6
j) Overige nijverheid	133,2	145,8	158,5	168,3	178,7	187,8	209,2	230,8
Totaal van rubriek 3 ...	933,3	975,2	1.031,2	1.122,5	1.179,3	1.204,2	1.296,1	1.408,8
4. Bouwnijverheid	246,1	240,4	241,5	252,3	261,9	273,1	309,2	351,2
5. Elektriciteit, gas, water	121,0	143,8	160,9	176,4	167,6	175,7	178,7	192,6
6. Handel, bank- en verzekeringswezen, woongebouwen :								
a) Handel	763,0	838,8	870,7	955,5	1.049,1	1.126,6	1.182,3	1.272,2
b) Bank- en verzekeringswezen	223,9	218,1	256,1	279,6	325,2	356,0	374,1	414,2
c) Woongebouwen	212,5	234,2	257,9	277,8	294,7	314,9	335,6	357,1
Totaal van rubriek 6 ...	1.199,4	1.291,1	1.384,7	1.513,0	1.669,0	1.797,5	1.892,0	2.043,5
7. Vervoer en verkeer	307,3	321,8	359,4	390,5	383,3	407,8	444,4	454,6
8. Diensten	1.168,7	1.239,2	1.340,9	1.420,9	1.509,2	1.569,2	1.662,2	1.818,7
9. Correctie voor investeringen met eigen ar- beidskrachten	5,5	5,5	6,1	6,8	7,1	7,6	8,9	10,1
10. Intermediair verbruik van toegerekende in- tresten i.v.m. kosteloze diensten van finan- ciële instellingen	- 61,7	- 63,1	- 72,9	- 79,1	- 92,3	- 93,0	- 88,9	- 94,5
11. Aftrekbare B.T.W. op investeringen	- 66,7	- 69,4	- 77,6	- 85,5	- 94,2	- 102,6	- 120,9	- 146,6
Statistische aanpassing	7,5	1,6	29,8	3,6	- 5,0	- 12,6	- 27,9	- 9,7
Bruto binnenlands produkt tegen markt- prijzen	3.983,3	4.220,7	4.538,7	4.855,8	5.117,4	5.350,7	5.684,6	6.180,1
12. Saldo van de factorinkomens ontvangen van en betaald aan het buitenland	- 48,0	- 53,1	- 48,5	- 63,0	- 49,2	- 39,7	- 47,2	- 57,8
Bruto nationaal produkt tegen marktprij- zen	3.935,3	4.167,6	4.490,2	4.792,8	5.068,2	5.311,0	5.637,4	6.122,3

I - 3. — BNP BEREKEND DOOR ONTLEDING VAN DE BESTEDINGEN

(miljarden franken)

Bron : NIS.

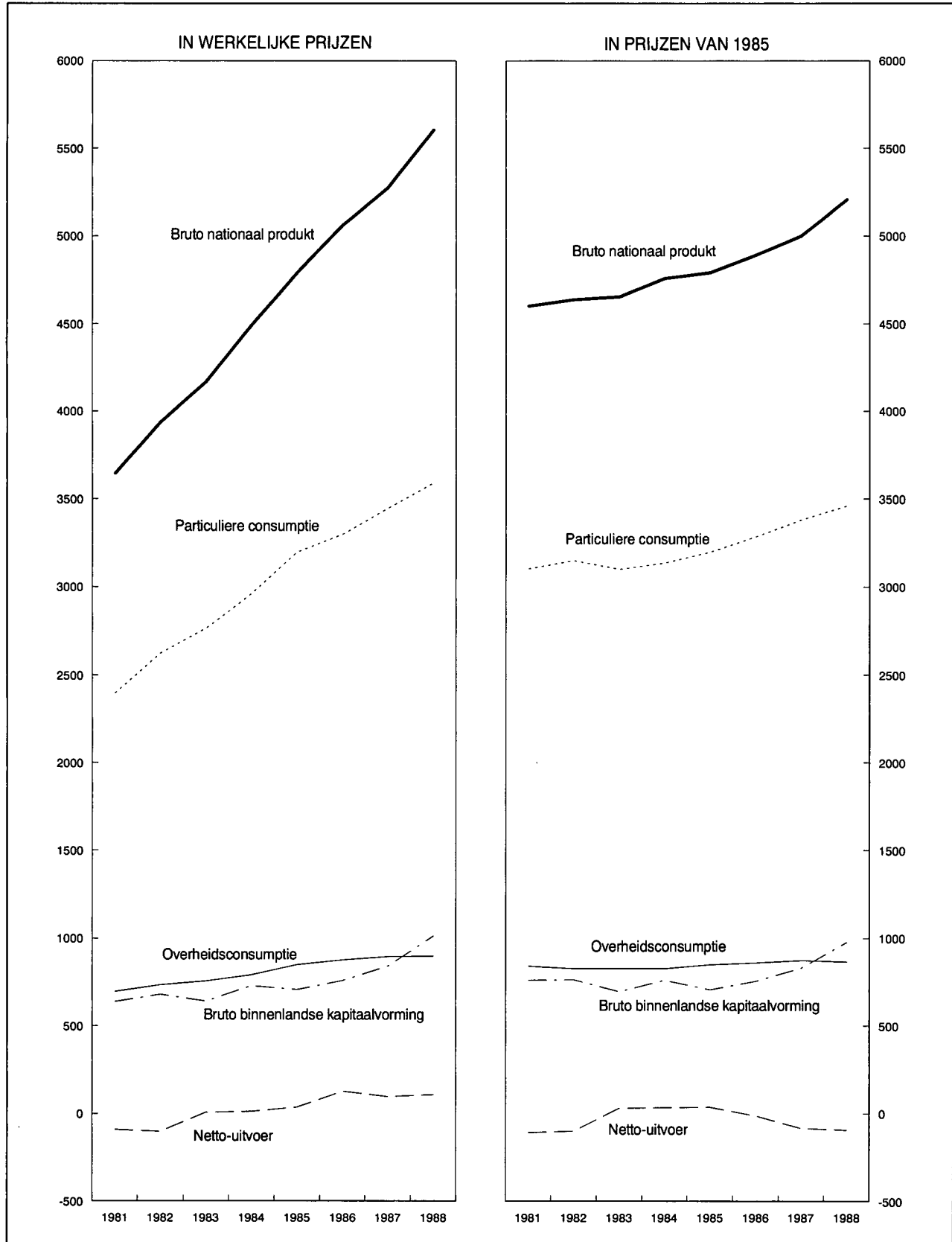

I - 3a. — BESTEDING VAN HET NATIONAAL PRODUKT

Ramingen in werkelijke prijzen

(miljarden franken)

Bron : NIS.

	1982	1983	1984	1985	1986	1987	1988	1989
A. Particuliere consumptie :								
1. Voedingsmiddelen	471,4	519,7	560,2	593,3	607,0	614,2	621,3	644,4
2. Dranken	114,0	121,5	123,8	128,6	132,7	138,6	142,0	148,9
3. Tabakswaaren	45,1	49,2	53,4	54,4	55,6	54,6	55,7	57,3
4. Kleding en ander persoonlijk goed ...	213,6	216,7	224,2	237,7	250,9	262,0	269,0	293,0
5. Huur, taxes, water	285,2	313,4	340,9	364,9	386,5	410,8	434,9	461,8
6. Verwarming en verlichting	179,3	184,6	202,9	228,5	189,1	171,3	157,5	163,6
7. Duurzame huishoudartikelen	230,9	233,5	242,8	257,3	292,3	313,2	333,7	370,0
8. Onderhoud van de woning	106,4	113,2	120,0	125,6	132,4	135,9	137,4	143,7
9. Persoonlijke verzorging en hygiëne ...	278,4	305,0	324,8	347,2	368,2	387,2	411,1	438,4
10. Vervoer	302,2	328,4	351,6	372,5	374,6	393,3	420,9	461,4
11. Verkeer : PTT	21,9	23,9	26,2	28,4	30,3	33,2	35,1	37,0
12. Vrijtijdsbesteding	231,8	251,5	272,7	291,3	305,1	324,8	353,3	380,0
13. Onderwijs en onderzoek	5,4	6,0	6,6	7,1	7,5	7,9	8,3	8,7
14. Financiële diensten	118,3	116,3	137,5	148,8	172,9	191,3	202,4	225,4
15. Diverse diensten	21,3	22,7	26,6	28,0	30,1	34,6	37,0	41,1
16. Persoonlijke uitgaven in het buitenland	82,6	88,5	93,3	100,7	107,1	121,0	138,8	137,7
17. Minus : uitgaven van niet-ingezetenen in België	- 87,5	- 112,3	- 121,0	- 124,8	- 124,5	- 137,2	- 152,6	- 149,1
Statistische aanpassing	2,3	- 20,2	- 26,6	8,7	- 14,5	7,0	3,0	11,4
Totaal ...	2.622,6	2.761,5	2.958,7	3.198,3	3.303,1	3.463,9	3.608,8	3.874,7
B. Overheidsconsumptie :								
1. Bezoldigingen en pensioenen	543,6	554,8	582,4	620,0	642,2	641,0	647,6	674,6
2. Lopende aankopen van goederen en diensten	143,5	152,9	158,1	172,7	177,7	185,7	178,0	172,1
3. Toegerekende netto-huur van administratieve en onderwijsgebouwen van de openbare besturen	30,3	31,5	33,2	36,0	39,3	43,9	49,7	56,6
4. Betaalde huur	5,3	5,5	5,8	6,7	7,3	6,4	7,0	7,1
5. Toegerekende afschrijvingen van administratieve- en onderwijsgebouwen van de openbare besturen	7,9	8,2	8,6	9,3	10,1	11,3	12,7	14,5
6. Afschrijvingen meubilering en materieel	3,7	3,9	4,2	4,4	4,7	5,0	4,9	5,2
Totaal ...	734,2	756,9	792,4	849,1	881,4	893,2	899,8	930,1
C. Bruto binnenlandse kapitaalvorming :								
1. Landbouw, bosbouw en visserij	15,3	16,1	17,4	18,0	19,6	21,2	20,3	21,5
2. Extractieve nijverheid	3,3	4,7	5,0	4,0	3,6	1,4	3,7	3,9
3. Verwerkende nijverheid	122,4	126,7	140,3	157,5	178,4	191,5	225,4	290,9
4. Bouwnijverheid	11,3	8,8	11,3	12,6	15,1	15,2	22,8	30,1
5. Elektriciteit, gas en water	42,3	40,9	45,5	47,8	41,0	37,8	37,3	41,2
6. Handel, bank- en verzekeringswezen .	82,1	89,1	101,7	113,7	129,2	147,2	174,0	195,8
7. Woongebouwen	131,4	132,7	138,3	152,2	163,8	183,6	230,4	289,8
8. Vervoer en verkeer	103,4	96,9	102,7	93,0	87,9	89,5	83,2	97,2
9. Overheid en onderwijs	123,6	112,6	103,1	95,9	89,5	86,2	91,4	83,0
10. Andere diensten	37,3	39,7	43,5	46,3	55,5	62,8	80,5	100,7
11. Veranderingen der voorraden	7,5	- 21,1	25,7	- 34,7	- 27,4	12,8	25,6	40,0
Statistische aanpassing	0,6	- 4,7	- 6,6	1,9	- 3,3	1,7	0,8	3,5
Totaal ...	680,4	642,4	728,0	708,3	752,9	850,9	995,5	1.197,7
D. Netto-uitvoer van goederen en diensten :								
1. Factorinkomens ontvangen van het buitenland	529,8	497,3	596,3	710,7	635,2	612,5	721,0	1.054,1
2. Uitvoer van goederen en diensten ...	2.640,0	2.923,6	3.336,6	3.479,1	3.366,9	3.476,7	3.899,9	4.498,0
Totale uitvoer ...	3.169,8	3.420,9	3.932,9	4.189,8	4.002,1	4.089,2	4.620,9	5.552,1
3. Factorinkomens betaald aan het buitenland	577,8	550,4	644,8	773,7	684,4	652,1	768,2	1111,9
4. Invoer van goederen en diensten	2.693,9	2.863,7	3.276,9	3.379,0	3.186,9	3.334,1	3.719,4	4.320,4
Totale invoer ...	3.271,7	3.414,1	3.921,7	4.152,7	3.871,3	3.986,2	4.487,6	5.432,3
Netto-uitvoer ...	- 101,9	6,8	11,2	37,1	130,8	103,0	133,3	119,8
Bruto nationaal produkt tegen marktprijzen .	3.935,3	4.167,6	4.490,2	4.792,8	5.068,2	5.311,0	5.637,4	6.122,3

I - 3b. — BESTEDING VAN HET NATIONAAL PRODUCT

Ramingen in prijzen van 1985 — Indexcijfers 1985 = 100

Bron : NIS.

	1982	1983	1984	1985	1986	1987	1988	1989
A. Particuliere consumptie :								
1. Voedingsmiddelen	96	97	97	100	101	103	103	105
2. Dranken	103	101	100	100	100	104	106	107
3. Tabakswaren	109	106	107	100	96	90	91	86
4. Kleding en ander persoonlijk goed ...	109	104	101	100	99	98	97	102
5. Huur, taxes, water	94	96	98	100	102	104	107	110
6. Verwarming en verlichting	92	90	92	100	101	101	96	95
7. Duurzame huishoudartikelen	105	98	98	100	110	115	121	132
8. Onderhoud van de woning	103	102	101	100	101	101	102	104
9. Persoonlijke verzorging en hygiëne ...	97	99	98	100	101	103	108	113
10. Vervoer	97	97	99	100	104	107	112	116
11. Verkeer : PTT	94	96	96	100	103	112	119	125
12. Vrijtijdsbesteding	99	99	100	100	100	104	111	116
13. Onderwijs en onderzoek	94	96	98	100	102	104	106	108
14. Financiële diensten	97	92	98	100	112	128	140	153
15. Diverse diensten	90	89	95	100	102	114	119	129
16. Persoonlijke uitgaven in het buitenland	99	98	99	100	101	112	125	119
17. Minus : uitgaven van niet-ingezetenen in België	85	100	103	100	95	102	111	104
<i>Totaal ...</i>	99	97	98	100	103	106	109	113
B. Overheidsconsumptie :								
1. Bezoldigingen en pensioenen	97	97	98	100	101	101	101	101
2. Lopende aankopen van goederen en diensten	97	98	95	100	103	106	101	94
3. Toegerekende huur en afschrijvingen van administratieve en onderwijsgebouwen van de openbare besturen ; betaalde huur ; afschrijvingen op meubilering en materieel van de centrale overheid	101	98	96	100	105	109	117	127
<i>Totaal ...</i>	98	98	98	100	102	103	102	101
C. Bruto binnenlandse kapitaalvorming :								
1. Landbouw, bosbouw en visserij	98	97	100	100	107	116	109	111
2. Extractieve nijverheid	91	123	127	100	88	35	90	90
3. Verwerkende nijverheid	86	85	91	100	112	120	139	174
4. Bouwnijverheid	102	75	93	100	117	118	174	221
5. Elektriciteit, gas en water	100	93	99	100	86	79	77	81
6. Handel, bank- en verzekeringswezen .	83	85	93	100	113	128	149	159
7. Woongebouwen	97	96	96	100	105	113	138	164
8. Vervoer en verkeer	124	112	114	100	94	95	87	97
9. Overheid (exclusief onderwijs)	156	131	112	100	102	108	123	109
10. Onderwijs	128	123	111	100	83	67	55	44
11. Andere diensten	92	93	98	100	119	135	169	202
<i>Totaal ...</i>	108	99	108	100	106	118	135	155
D. Netto-uitvoer van goederen en diensten :								
1. Factorinkomens ontvangen van het buitenland	91	80	89	100	85	78	91	123
2. Uitvoer van goederen en diensten	90	93	99	100	105	113	123	132
<i>Totale uitvoer ...</i>	91	91	97	100	102	107	118	131
3. Factorinkomens betaald aan het buitenland	91	82	89	100	84	76	89	119
4. Invoer van goederen en diensten	94	93	99	100	107	117	127	138
<i>Totale invoer ...</i>	94	91	97	100	103	110	120	135
Bruto nationaal produkt tegen marktprijzen .	97	97	99	100	102	105	109	114

I - 4. — CONJUNCTUURTESTS

Synthetische curven

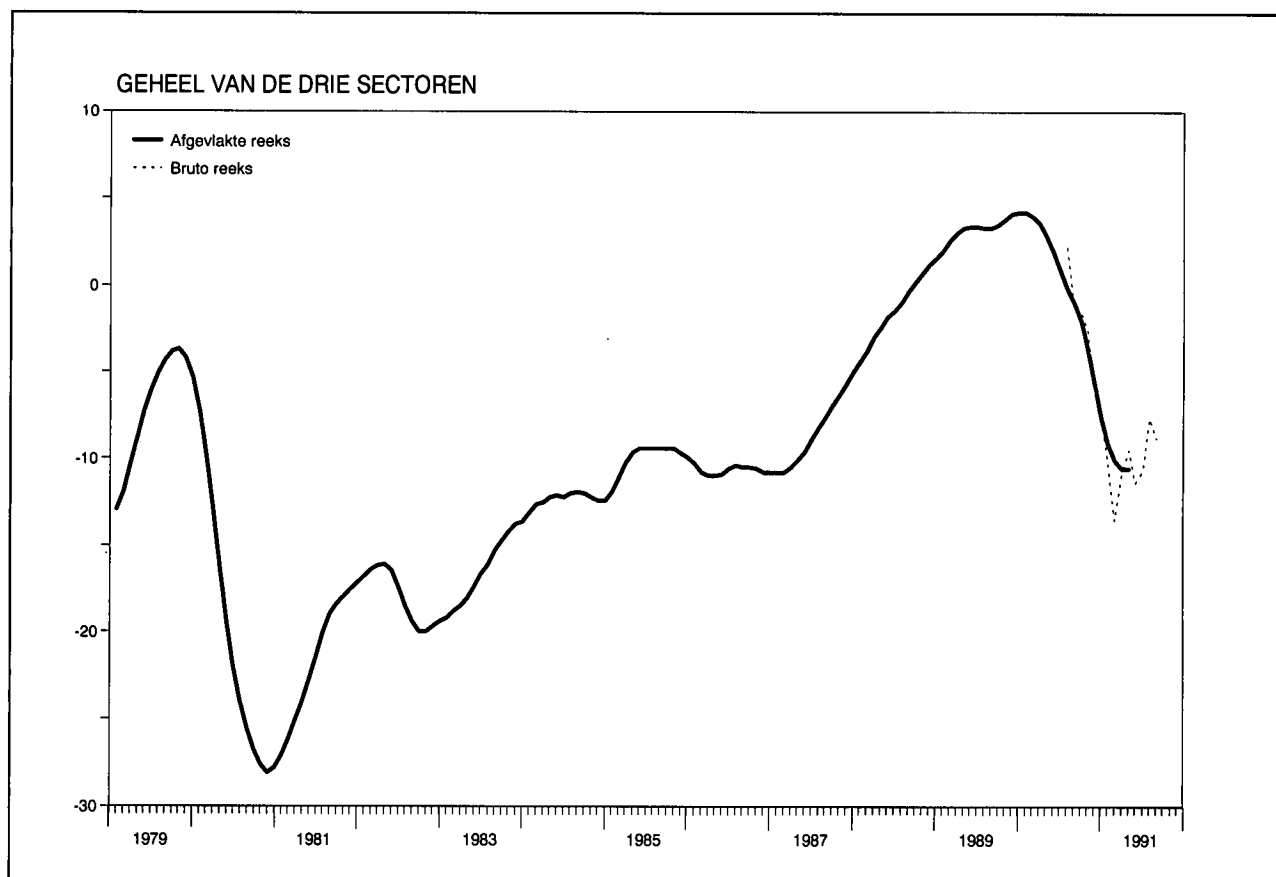

Resultaten van de maand juli

Na de aarzelende beweging tijdens de voorgaande maanden, is de synthetische bruto indicator van de Nationale Bank van België fors toegenomen in juli. De verbetering van het conjuncturele klimaat kwam tot uiting in de drie activiteitstakken die door de maandelijkse conjunctuurenquête bestreken worden. De vooruitgang was meer uitgesproken in de handel dan in de verwerkende nijverheid en de bouw.

Met uitzondering van de handel, vertonen de afgevlakte synthetische indicatoren, die de conjuncturele omslagpunten duidelijk aanduiden, de neiging tot stabilisatie, na de duidelijk neerwaarts gerichte beweging in de loop van het jaar 1990.

Zoals elk jaar, moeten de resultaten voor de maand juli evenwel met grote omzichtigheid geïnterpreteerd worden omdat ze beïnvloed zijn door de vakantieperiode. Binnen deze context betekent dit dat de opgetekende verbetering zal moeten bevestigd worden in de loop van de volgende maanden, vooraleer men er met zekerheid een herneming van de economie kan uit afleiden.

Resultaten van de maand augustus

Na de voorgaande maand een forse verbetering te hebben vertoond, is de synthetische bruto-indicator van de Nationale Bank van België tijdens de maand augustus enigszins teruggelopen. In weerwil van die lichte daling handhaaft hij zich evenwel op een hoger peil dan tijdens het eerste deel van 1991. Gedurende de maand augustus verslechterde het conjuncturele klimaat in de handel — waar de indicatoren betreffende de verkopen een duidelijke teruggang vertoonden — en, in mindere mate, in de verwerkende nijverheid. In de bouwnijverheid gaf de conjunctuur daarentegen een gunstige ontwikkeling te zien.

Het verloop van de brutoresultaten in de loop van 1991 lijkt aan te geven dat het conjuncturele dieptepunt werd bereikt en dat het niet uitgesloten is dat de economie opnieuw aantrekt. Zulks wordt overigens bevestigd door de afgevlakte synthetische indicatoren (zowel voor het geheel als voor elk van de drie bedrijfstakken waarop de maandelijkse enquête betrekking heeft). De afgevlakte indicatoren, die de fundamentele wijzigingen weerspiegelen en die sedert het begin van 1990 een scherpe daling vertoonden, vertonen immers een neiging tot stabilisatie.

I - 4. — CONJUNCTUURTESTS (vervolg 1)

Synthetische curven

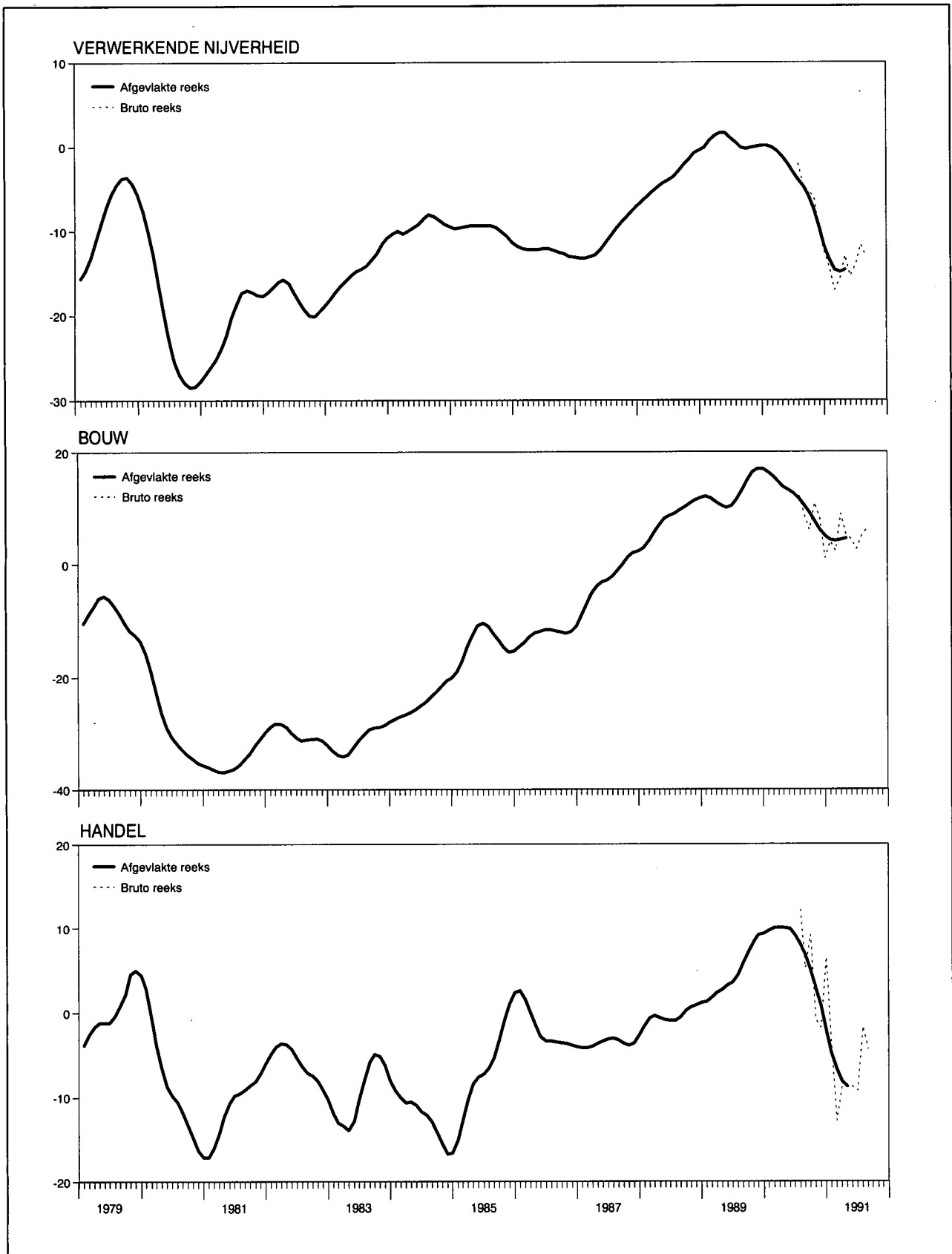

I - 4a. — CONJUNCTUURTESTS

Getalwaarde van de synthetische curven

	Verwerkende nijverheid		Bouwnijverheid exclusief burgerlijke bouwkunde en wegenwerken		Handel		Gezamenlijke curve		Bouwnijverheid inclusief burgerlijke bouwkunde en wegenwerken ¹	
	Afgevlakte reeks ²	Seizoen-gezuiverde bruto reeks	Afgevlakte reeks ²	Seizoen-gezuiverde bruto reeks	Afgevlakte reeks ²	Seizoen-gezuiverde bruto reeks	Afgevlakte reeks ²	Seizoen-gezuiverde bruto reeks	Afgevlakte reeks ²	Seizoen-gezuiverde bruto reeks
1988 Augustus	- 3,0	+ 0,4	+ 9,6	+ 8,4	- 0,5	- 2,8	- 0,3	+ 1,1	+ 3,6	+ 3,2
September	- 2,2	- 2,1	+10,2	+10,3	+ 0,3	+ 5,0	+ 0,2	+ 0,8	+ 3,8	+ 3,7
Oktober	- 1,6	- 4,0	+10,9	+10,4	+ 0,7	- 0,5	+ 0,7	- 1,3	+ 4,3	+ 4,3
November	- 0,8	+ 1,3	+11,4	+14,0	+ 0,9	+ 5,5	+ 1,2	+ 3,8	+ 5,0	+ 7,9
December	- 0,5	+ 0,4	+11,9	+12,6	+ 1,2	+ 1,8	+ 1,6	+ 2,4	+ 5,4	+ 6,4
1989 Januari	- 0,1	- 2,3	+12,1	+11,3	+ 1,3	- 0,7	+ 2,0	0,0	+ 5,4	+ 4,5
Februari	+ 0,7	- 0,8	+11,8	+15,9	+ 1,8	- 3,3	+ 2,6	+ 1,3	+ 5,2	+ 6,3
Maart	+ 1,3	+ 1,6	+11,1	+12,0	+ 2,4	+ 2,3	+ 3,0	+ 3,3	+ 4,8	+ 4,6
April	+ 1,6	+ 3,6	+10,5	+ 7,1	+ 2,7	+ 3,0	+ 3,3	+ 4,0	+ 4,6	+ 0,7
Mei	+ 1,6	+ 1,9	+10,1	+ 9,9	+ 3,2	+ 5,7	+ 3,4	+ 3,7	+ 4,7	+ 5,0
Juni	+ 1,0	+ 2,4	+10,4	+ 9,0	+ 3,6	+ 3,3	+ 3,4	+ 3,5	+ 5,3	+ 3,5
Juli	+ 0,5	- 1,9	+11,6	+ 9,9	+ 4,4	+ 1,0	+ 3,3	+ 0,3	+ 6,5	+ 4,7
Augustus	- 0,1	- 0,4	+13,2	+13,6	+ 5,8	+ 9,7	+ 3,3	+ 3,2	+ 8,0	+ 9,0
September	- 0,3	- 3,1	+15,0	+16,6	+ 7,1	+ 4,3	+ 3,5	+ 1,0	+ 9,5	+10,7
Oktober	- 0,1	+ 0,5	+16,4	+16,1	+ 8,3	+ 8,2	+ 3,8	+ 4,0	+10,4	+10,2
November	0,0	+ 0,1	+17,0	+17,6	+ 9,2	+ 9,7	+ 4,1	+ 4,2	+10,8	+11,6
December	+ 0,1	- 0,3	+17,0	+17,3	+ 9,4	+12,7	+ 4,2	+ 4,3	+10,8	+10,9
1990 Januari	+ 0,1	+ 1,8	+16,4	+25,7	+ 9,7	+ 6,8	+ 4,2	+ 6,1	+10,4	+18,9
Februari	- 0,1	+ 1,5	+15,6	+14,0	+10,0	+10,0	+ 4,0	+ 4,7	+ 9,6	+10,0
Maart	- 0,6	- 1,1	+14,7	+15,4	+10,0	+10,2	+ 3,6	+ 3,1	+ 8,8	+ 8,4
April	- 1,2	- 3,1	+13,8	+ 7,7	+10,0	+ 9,8	+ 2,9	+ 0,5	+ 7,8	+ 0,9
Mei	- 2,1	+ 0,1	+13,2	+13,6	+ 9,9	+10,7	+ 1,9	+ 3,7	+ 6,9	+ 5,8
Juni	- 3,1	- 4,3	+12,6	+14,1	+ 9,2	+ 5,2	+ 0,9	- 0,1	+ 6,5	+ 7,6
Juli	- 4,0	- 2,1	+11,6	+12,1	+ 8,0	+12,2	- 0,1	+ 2,2	+ 6,0	+ 7,1
Augustus	- 4,8	- 4,8	+10,5	+ 8,9	+ 6,8	+ 5,2	- 1,0	- 1,2	+ 5,2	+ 3,7
September	- 5,8	- 5,4	+ 9,2	+ 6,0	+ 5,0	+ 9,2	- 2,1	- 1,5	+ 4,4	+ 1,9
Oktober	- 7,5	- 6,0	+ 7,6	+10,9	+ 2,8	- 0,8	- 3,7	- 2,7	+ 3,0	+ 6,8
November	- 9,6	-10,0	+ 6,1	+ 8,1	+ 0,8	- 1,8	- 5,6	- 6,1	+ 1,5	+ 3,1
December	-11,8	-12,4	+ 5,0	+ 1,0	- 2,1	+ 6,5	- 7,6	- 7,6	+ 0,6	- 3,8
1991 Januari	-13,5	-14,5	+ 4,3	+ 4,0	- 4,8	- 4,0	- 9,1	-10,2	- 0,2	- 0,5
Februari	-14,6	-17,0	+ 4,2	+ 2,3	- 6,6	-12,8	-10,1	-13,5	- 0,4	- 3,8
Maart	-14,9	-15,6	+ 4,3	+ 9,0	- 8,1	- 8,7	-10,6	-10,9	- 0,2	+ 6,0
April	-14,6	-12,9	+ 4,6	+ 5,3	- 8,7	- 8,5	-10,6	- 9,5	0,0	+ 3,9
Mei	-15,4	.	+ 4,4	.	- 8,7	.	-11,4	.	- 0,2
Juni	-13,9	.	+ 2,6	.	- 9,2	.	-10,7	.	- 0,2
Juli	-11,6	.	+ 5,1	.	- 1,7	.	- 7,6	.	+ 0,5
Augustus	-13,0	.	+ 6,3	.	- 4,3	.	- 8,8	.	+ 3,8

¹ Gewogen gemiddelde van de curve van de rompwerven van gebouwen (70 pct.) en van de curve van de burgerlijke bouwkunde en de wegenwerken (30 pct.). Ofschoon de sector van de burgerlijke bouwkunde en wegenwerken niet in aanmerking werd genomen voor de berekening van de gezamenlijke synthetische curve — zijn ontwikkeling verloopt normaal immers niet parallel met die van de

conjunctuur — is het evenwel belangrijk over een indicator te beschikken die betrekking heeft op de gezamenlijke bouwnijverheid daar de meeste statistieken verband houden met de gezamenlijke bouwnijverheid.

² De afvlakking gebeurt op grond van de seizoengezuiverde bruto reeks.

I - 4b.1 — VERWERKENDE NIJVERHEID

Getalwaarde van de synthetische curve en van haar componenten

	Verloop						Beoordeling						Vooruitzichten				Synthetische curve		p.m. Verkoopprijzen ¹			
	productietempo		binnenlandse bestellingen		buitenlandse bestellingen		totale orderpositie		buitenlandse orderpositie		voorraden afgewerkte producten		tewerkstelling		vraag				verloop		vooruitzichten	
	Afgevlakte reeks ²	Seizoen-gezuiverde bruto reeks	Afgevlakte reeks ²	Seizoen-gezuiverde bruto reeks	Afgevlakte reeks ²	Seizoen-gezuiverde bruto reeks	Afgevlakte reeks ²	Seizoen-gezuiverde bruto reeks	Afgevlakte reeks ²	Seizoen-gezuiverde bruto reeks	Afgevlakte reeks ²	Seizoen-gezuiverde bruto reeks	Afgevlakte reeks ²	Seizoen-gezuiverde bruto reeks	Afgevlakte reeks ²	Seizoen-gezuiverde bruto reeks	Afgevlakte reeks ²	Seizoen-gezuiverde bruto reeks	Afgevlakte reeks ²	Seizoen-gezuiverde bruto reeks	Afgevlakte reeks ²	Seizoen-gezuiverde bruto reeks
1989 Augustus ...	+ 6,3	+12	+ 1,1	+ 1	+ 1,0	0	- 5,9	- 6	-10,4	-14	+ 0,8	0	+ 0,6	0	+ 5,9	+ 4	- 0,1	- 0,4	+ 1,3	+ 1	+11,6	+12
September .	+ 5,9	+ 3	+ 1,4	- 6	+ 0,5	+ 2	- 6,3	- 8	-10,8	-13	+ 1,3	+ 6	+ 0,5	+ 1	+ 6,9	+ 2	- 0,3	- 3,1	+ 0,4	+ 1	+11,3	+13
Oktober ...	+ 5,5	+ 9	+ 1,6	+ 2	+ 0,1	0	- 6,0	- 6	-10,6	-11	+ 1,8	0	+ 0,8	0	+ 8,1	+10	- 0,1	+ 0,5	- 0,3	- 6	+10,8	+10
November .	+ 4,9	+ 5	+ 2,0	+ 2	0,0	0	- 5,4	- 7	-10,3	-10	+ 2,1	+ 2	+ 1,3	+ 2	+ 9,4	+11	0,0	+ 0,1	- 0,4	- 1	+10,3	+11
December .	+ 4,4	0	+ 2,4	+ 4	- 0,3	- 2	- 4,8	- 4	- 9,8	- 8	+ 2,4	+ 3	+ 1,5	+ 1	+ 9,6	+10	+ 0,1	- 0,3	+ 0,1	-10	+ 9,6	+ 9
1990 Januari	+ 3,9	+12	+ 2,6	+ 3	0,0	+ 5	- 4,3	- 4	- 9,4	-10	+ 2,8	+ 1	+ 1,4	+ 3	+ 8,8	+ 6	+ 0,1	+ 1,8	+ 0,9	+ 5	+ 8,8	+ 8
Februari ...	+ 3,4	+ 2	+ 2,8	+ 2	+ 0,8	+ 4	- 4,1	- 3	- 9,1	- 2	+ 3,3	+ 4	+ 0,9	+ 3	+ 7,5	+10	- 0,1	+ 1,5	+ 1,6	+ 4	+ 7,6	+12
Maart	+ 3,0	+ 4	+ 2,6	+ 3	+ 0,6	- 3	- 4,4	- 5	- 9,0	- 9	+ 3,5	+ 3	+ 0,1	- 3	+ 5,9	+ 7	- 0,6	- 1,1	+ 1,9	+ 2	+ 6,5	+ 6
April	+ 3,1	+ 2	+ 2,1	+ 2	- 0,4	- 7	- 4,8	- 6	- 9,0	-11	+ 3,6	+ 4	- 0,5	- 1	+ 4,1	0	- 1,2	- 3,1	+ 1,3	+ 2	+ 5,6	+ 5
Mei	+ 3,1	+ 5	+ 0,9	+ 3	- 2,3	+ 6	- 5,0	- 4	- 9,0	- 9	+ 3,8	+ 4	- 1,0	0	+ 2,4	+ 4	- 2,1	+ 0,1	+ 0,3	+ 1	+ 5,3	+ 5
Juni	+ 3,0	+ 2	- 0,8	-13	- 4,5	+ 2	- 5,1	- 7	- 9,0	-12	+ 3,8	+ 3	- 1,4	- 2	+ 0,3	- 1	- 3,1	- 4,3	- 0,8	- 5	+ 5,6	+ 4
Juli	+ 2,4	+ 6	- 1,9	0	- 6,0	-12	- 5,4	- 3	- 9,0	- 8	+ 4,0	+ 3	- 2,3	0	- 2,5	+ 3	- 4,0	- 2,1	- 1,6	- 3	+ 6,4	+ 6
Augustus ...	+ 1,3	+ 3	- 2,8	- 4	- 6,5	- 7	- 5,9	- 6	-10,3	- 9	+ 4,4	+ 4	- 4,0	- 2	- 5,3	- 9	- 4,8	- 4,8	- 2,0	- 2	+ 7,1	+ 8
September .	0,0	- 1	- 3,4	- 5	- 6,9	- 6	- 7,5	- 4	-13,0	- 6	+ 4,6	+ 6	- 6,3	- 9	- 8,0	- 6	- 5,8	- 5,4	- 2,0	0	+ 7,8	+11
Oktober ...	- 1,5	- 1	- 4,1	+ 2	- 7,9	+ 2	-10,4	- 9	-16,3	-19	+ 4,9	+ 6	- 8,8	- 7	-10,5	-10	- 7,5	- 6,0	- 2,0	- 2	+ 7,6	+ 8
November .	- 2,9	- 3	- 5,9	- 1	- 9,0	-11	-13,9	-14	-20,5	-21	+ 5,0	+ 5	-10,9	-12	-12,1	-13	- 9,6	-10,0	- 1,9	- 1	+ 6,8	+ 8
December .	- 4,3	- 7	- 7,8	-12	-10,8	- 9	-17,6	-19	-24,3	-23	+ 5,1	+ 3	-12,4	-12	-13,3	-14	-11,8	-12,4	- 1,8	- 5	+ 5,8	+ 5
1991 Januari	- 5,4	- 4	- 9,1	-10	-13,0	-11	-21,0	-21	-26,6	-29	+ 5,4	+ 4	-13,3	-17	-13,6	-20	-13,5	-14,5	- 1,8	- 5	+ 4,5	+ 4
Februari ...	- 6,1	-10	-10,1	- 9	-14,8	-19	-23,4	-28	-28,6	-31	+ 5,8	+10	-13,0	-14	-13,0	-15	-14,6	-17,0	- 1,8	+ 1	+ 3,1	+ 4
Maart	- 6,5	- 6	-10,8	-12	-15,8	-22	-24,9	-26	-29,6	-32	+ 6,1	+ 7	-11,6	-14	-11,6	- 6	-14,9	-15,6	- 2,1	0	+ 1,9	+ 2
April	- 6,5	- 7	-11,3	- 7	-15,0	-17	-25,8	-24	-29,8	-29	+ 6,3	+ 6	- 9,9	- 7	-10,0	- 6	-14,6	-12,9	- 2,8	- 2	+ 0,6	0
Mei	- 5	.	-18	.	-13	.	-31	.	-30	.	+ 6	.	- 8	.	-12	.	-15,4	.	- 4	.	- 4
Juni	- 7	.	-16	.	- 9	.	-26	.	-26	.	+10	.	- 7	.	-10	.	-13,9	.	- 4	.	- 1
Juli	- 5	.	- 6	.	- 9	.	-25	.	-32	.	+ 3	.	- 6	.	- 7	.	-11,6	.	- 4	.	- 1
Augustus	- 7	.	-12	.	- 9	.	-27	.	-26	.	+10	.	- 5	.	- 8	.	-13,0	.	- 8	.	- 3

¹ De indicatoren van de prijzen worden niet in aanmerking genomen bij de berekening van de synthetische curve omdat ze geen conjunctureel patroon vertonen. Aangezien ze evenwel snelle en betrouwbare informatie verschaffen worden de prijs-indicatoren toch p.m. opgenomen.

² De afvlakking gebeurt op grond van de seizoengezuiverde bruto reeks.

I - 4b.2 — VERWERKENDE NIJVERHEID : BRUTORESULTATEN PER SECTOR

	A. Beoordeling van de totale orderpositie ¹					B. Beoordeling van de buitenlandse orderpositie ¹					C. Beoordeling van het peil van de voorraden afgewerkte producten ¹				
	1990		1991			1990		1991			1990		1991		
	Juli	Augustus	2 ^e kwart.	Juli	Augustus	Juli	Augustus	2 ^e kwart.	Juli	Augustus	Juli	Augustus	2 ^e kwart.	Juli	Augustus
Gezamenlijke nijverheid	- 5	- 10	- 27	- 28	- 29	- 9	- 13	- 28	- 33	- 27	0	+ 4	+ 9	+ 1	+ 11
I. Gebruiksgoederen	- 1	- 3	- 21	- 24	- 25	0	- 1	- 23	- 21	- 21	+ 8	+ 9	+ 15	+ 11	+ 17
II. Investeringsgoederen	+ 1	- 2	- 26	- 23	- 27	- 14	- 18	- 32	- 35	- 27	- 1	+ 3	+ 6	- 1	+ 5
III. Halffabrikaten	- 17	- 24	- 36	- 39	- 42	- 20	- 23	- 32	- 40	- 37	+ 2	+ 5	+ 11	- 4	+ 5
Textielnijverheid	- 35	- 40	- 35	- 37	- 42	- 35	- 37	- 46	- 44	- 49	+ 25	+ 21	+ 26	+ 16	+ 18
waaronder : Wol	- 75	- 75	- 48	- 57	- 62	- 77	- 87	- 60	- 60	- 74	+ 3	- 11	+ 18	+ 3	+ 8
Katoen	- 26	- 30	- 36	- 31	- 35	- 23	- 11	- 53	- 47	+ 49	+ 31	+ 17	+ 27	+ 28	+ 28
Tricot- en kousennijverheid	- 26	- 25	- 10	- 13	- 33	- 38	- 36	- 27	- 30	- 38	+ 12	+ 29	+ 11	- 13	+ 1
Schoen- en kledingnijverheid	- 16	- 17	- 23	- 22	- 30	- 16	- 7	- 32	- 8	- 16	0	+ 3	+ 14	+ 6	+ 4
waaronder : Schoenen	- 32	- 31	- 29	- 52	- 45	- 89	- 64	- 78	- 77	- 87	- 12	- 12	- 1	- 3	- 38
Kleding	- 12	- 14	- 22	- 15	- 28	- 10	- 2	- 27	- 2	- 10	+ 3	+ 7	+ 17	+ 8	+ 13
Houtindustrie, fabricatie van houten meubelen	+ 1	- 2	- 22	- 17	- 21	- 9	- 9	- 24	- 27	- 23	+ 15	+ 5	+ 23	+ 10	+ 7
waaronder : Hout	- 6	- 12	- 19	- 25	- 32	- 14	- 8	- 33	- 32	- 40	- 2	- 5	+ 19	- 3	- 6
Houten meubelen	+ 5	+ 5	- 24	- 11	- 13	- 7	- 10	- 18	- 24	- 14	+ 27	+ 14	+ 25	+ 19	+ 17
Papier en karton	+ 1	- 21	- 36	- 26	- 37	- 22	- 35	- 57	- 34	- 45	+ 8	+ 14	+ 33	+ 3	+ 18
waaronder : Papier- en kartonfabricage	+ 10	- 10	- 56	- 26	- 54	- 25	- 34	- 60	- 34	- 53	+ 14	+ 16	+ 36	- 4	+ 10
Papier- en kartonverwerking	- 7	- 29	- 21	- 27	- 23	- 13	- 35	- 49	- 35	- 26	+ 4	+ 12	+ 30	+ 8	+ 23
Ledernijverheid	- 58	- 58	- 45	- 14	- 14	- 62	- 62	- 51	- 9	- 9	0	+ 51	+ 15	0	+ 8
Plasticverwerkende industrie	+ 41	+ 8	+ 13	- 17	- 14	+ 5	- 47	+ 15	- 9	- 8	+ 30	- 36	+ 30	- 15	+ 30
Aardolie-industrie	0	- 39	0	0	- 39	0	- 39	0	0	- 39	- 49	+ 39	0	0	+ 39
Vervaardiging en eerste verwerking van metalen	- 28	- 27	- 53	- 53	- 52	- 20	- 15	- 35	- 47	- 40	- 9	- 1	+ 1	- 20	- 14
waaronder : Ferrometalen	- 34	- 42	- 47	- 47	- 46	- 31	- 26	- 32	- 36	- 30	- 5	- 2	- 6	- 16	- 10
Non-ferrometalen	- 5	+ 29	- 74	- 76	- 75	+ 18	+ 24	- 45	- 86	- 80	- 30	+ 5	+ 27	- 34	- 30
Vervaardiging van steen, cement, glas e.a.	- 10	- 15	- 12	- 4	- 19	- 8	- 12	- 8	- 7	- 5	+ 15	+ 12	0	+ 1	- 3
waaronder : Bouwmaterialen, ceramiek voor bouw en nijverheid, vlakglas	- 11	- 15	- 18	- 10	- 27	- 8	- 12	- 25	- 15	- 19	+ 18	+ 11	+ 2	+ 5	- 2
Chemische industrie	+ 2	- 10	- 11	- 12	- 11	+ 3	- 6	- 7	- 8	- 7	0	0	- 1	+ 2	+ 2
Vervaardiging van kunstmatige en synthetische vezels ...	- 92	- 32	- 100	- 90	- 100	- 93	- 22	- 83	- 92	- 56	+ 61	+ 92	+ 45	+ 90	+ 53
Vervaardiging van producten uit metaal	+ 16	+ 12	- 25	- 30	- 22	+ 28	+ 19	- 23	- 31	- 5	- 3	+ 11	+ 14	- 11	+ 30
Machinebouw	+ 6	+ 2	- 41	- 46	- 46	- 9	- 19	- 53	- 55	- 53	- 6	- 3	+ 9	+ 27	+ 24
waaronder : Landbouwmachines en -tractoren	+ 49	+ 48	- 94	- 91	- 95	+ 53	+ 53	- 95	- 92	- 96	- 4	+ 3	+ 63	+ 94	+ 90
Gereedschapsmachines	+ 23	+ 24	- 35	- 70	- 62	- 19	- 20	- 45	- 70	- 62	- 42	- 66	- 45	+ 21	+ 3
Textielmachines	- 19	- 19	- 78	- 74	- 73	- 17	- 18	- 74	- 74	- 79	-	-	-	-	-
Motoren, compressoren, pompen	+ 17	+ 2	- 12	- 9	- 2	- 27	- 42	- 26	- 11	0	- 16	+ 3	- 4	- 15	- 12
Elektrotechnische industrie	- 6	- 9	- 28	- 14	- 14	- 25	- 24	- 19	- 34	- 16	- 13	+ 5	+ 11	+ 3	+ 8
waaronder : Elektrotechnische uitrustingsgoederen ...	- 6	- 11	- 28	- 19	- 19	- 40	- 38	- 31	- 53	- 24	+ 2	+ 2	+ 11	+ 1	+ 6
Elektrische huishoudtoestellen, radio, TV	- 5	- 5	- 28	- 4	- 5	0	0	+ 3	0	- 2	+ 5	+ 50	+ 30	+ 37	+ 37
Automobilbouw, fabrieken van onderdelen	+ 19	+ 19	- 32	- 63	- 63	+ 20	+ 19	- 41	- 51	- 50	0	0	0	0	0
Overige transportmiddelenfabrieken	- 5	- 9	- 21	- 42	- 43	- 19	- 23	- 40	- 40	- 42	- 38	0	+ 75	+ 26	+ 86
waaronder : Scheepsbouw	- 71	- 71	- 64	- 54	- 55	- 95	- 94	- 96	- 95	- 95	-	-	-	-	-
Fietsen en motorfietsen	+ 62	+ 37	- 68	- 86	- 86	+ 98	+ 54	- 100	- 100	- 100	- 38	0	+ 75	+ 86	+ 86

¹ Netto verschil tussen de percentages van de antwoorden « hoger dan normaal » en « lager dan normaal ».

I - 4b.2 — VERWERKENDE NIJVERHEID : BRUTORESULTATEN PER SECTOR (vervolg 1)

	D. Produktiebelemmeringen ¹																			
	Geen belemmering					Productie belemmerd door onvoldoende														
						vraag					geschoolde arbeidskrachten					uitrusting				
	1990		1991			1990		1991			1990		1991			1990		1991		
	Juni	Sept.	Dec.	Maart	Juni	Juni	Sept.	Dec.	Maart	Juni	Juni	Sept.	Dec.	Maart	Juni	Juni	Sept.	Dec.	Maart	Juni
Gezamenlijke nijverheid	32	30	26	18	22	52	54	60	70	63	8	8	8	7	4	5	4	4	3	3
I. Gebruiksgoederen	29	29	27	15	21	56	57	61	74	64	12	11	10	10	10	2	3	3	3	1
II. Investeringsgoederen	37	38	30	23	28	41	40	50	59	47	11	11	12	11	5	8	7	6	5	6
III. Halffabrikaten	39	29	28	21	22	51	56	62	71	71	4	4	4	2	2	3	3	2	1	1
Textielnijverheid	34	23	22	17	19	59	61	66	68	69	7	9	4	3	6	2	5	4	1	1
waaronder: Wol	36	20	10	11	21	61	75	86	77	78	8	5	3	1	1	3	5	4	3	0
Katoen	46	23	30	16	18	47	53	54	65	70	8	3	5	3	2	1	5	4	0	1
Tricot- en kousennijverheid	16	19	21	13	8	72	54	63	71	71	12	21	5	7	24	8	12	6	2	2
Schoen- en kledingnijverheid	27	14	22	12	15	46	63	66	75	64	18	21	17	11	16	0	0	0	1	0
waaronder: Schoenen	62	24	25	31	24	26	58	75	69	76	12	6	0	0	0	0	0	0	0	0
Kleding	20	12	22	8	14	50	64	63	76	61	20	24	21	13	20	0	0	0	1	0
Houtindustrie, fabricatie van houten meubelen	38	25	26	20	25	38	48	48	61	60	21	25	28	16	14	1	5	3	5	1
waaronder: Hout	37	18	25	23	32	45	60	54	60	56	6	25	19	11	6	3	1	4	3	3
Houten meubelen	37	31	26	19	21	34	39	44	61	63	32	25	35	19	21	0	7	2	6	0
Papier en karton	29	14	24	12	29	47	67	59	60	60	16	10	13	4	4	5	2	1	1	2
waaronder: Papier- en kartonfabricage	28	19	40	14	26	52	68	54	64	74	13	13	22	0	0	0	0	0	0	0
Papier- en kartonverwerking	31	10	11	11	31	42	67	63	57	49	18	8	5	6	6	9	3	3	2	3
Ledernijverheid	51	1	0	33	25	49	99	93	67	68	0	0	7	0	7	14	22	14	14	14
Plasticverwerkende industrie	47	54	46	40	38	39	39	51	57	60	11	1	0	0	0	0	0	0	0	0
Aardolie-industrie	—	—	—	—	—	—	—	—	—	—	—	—	—	—	—	—	—	—	—	—
Vervaardiging en eerste verwerking van metalen	46	41	36	28	22	45	41	53	67	70	1	1	3	1	3	3	3	0	0	0
waaronder: Ferrometalen	54	48	41	31	27	39	35	53	63	68	0	0	0	0	0	0	0	0	0	0
Non-ferrometalen	8	8	13	8	1	73	73	52	89	80	3	3	19	3	19	16	16	0	0	0
Vervaardiging van steen, cement, glas e.a.	50	53	50	28	40	33	32	37	52	29	9	6	3	4	2	10	10	10	5	17
waaronder: Bouwmaterialen, keramiek voor bouw en nijverheid, vlakglas	55	57	55	30	41	31	29	34	53	29	10	7	3	5	2	7	7	7	1	14
Chemische industrie	0	0	0	0	0	96	95	96	97	98	0	0	0	0	0	3	1	2	0	0
Vervaardiging van kunstmatige en synthetische vezels	100	100	67	9	36	0	0	33	91	55	0	0	0	0	0	0	0	0	0	0
Vervaardiging van producten uit metaal	30	27	25	25	31	39	46	52	64	49	16	13	8	18	3	10	8	12	10	5
Machinebouw	35	34	27	28	23	43	47	62	61	63	11	14	8	9	11	4	3	2	7	3
waaronder: Landbouwmachines en -tractoren	2	4	6	3	3	97	94	94	93	96	0	0	0	1	1	1	0	0	1	0
Gereedschapsmachines	61	57	45	0	8	22	32	39	90	81	14	11	10	58	8	0	0	0	0	1
Textielmachines	81	73	25	80	24	19	27	75	20	76	0	0	0	1	1	1	0	1	1	1
Motoren, compressoren, pompen	12	19	29	16	29	46	37	48	63	52	17	30	13	3	10	3	4	4	21	2
Elektrotechnische industrie	24	28	12	10	13	63	61	66	78	55	3	3	19	14	0	13	8	3	0	0
waaronder: Elektrotechnische uitrustingsgoederen	32	35	12	8	15	52	50	56	74	39	4	5	27	20	1	17	11	5	0	0
Elektrische huishoudtoestellen, radio, TV	0	5	5	5	7	94	95	95	95	93	0	0	0	0	0	6	0	0	0	0
Automobilbouw, fabrieken van onderdelen	69	83	66	33	64	31	17	34	67	36	0	0	0	0	0	0	0	0	0	0
Overige transportmiddelenfabrieken	35	14	20	14	9	42	53	47	51	66	20	12	12	10	2	0	0	0	4	0
waaronder: Scheepsbouw	0	4	4	10	17	77	73	74	72	80	23	24	22	19	3	0	1	0	0	1
Fietsen en motorfietsen	39	73	100	49	0	0	27	0	31	100	47	0	0	0	0	0	0	0	20	0

¹ In procenten van de gezamenlijke ondernemingen.

I - 4b.2 — VERWERKENDE NIJVERHEID : BRUTORESULTATEN PER SECTOR (vervolg 2)

	E. Beoordeling van het geïnstalleerde productievermogen ¹					F. Bezettingsgraad van het geïnstalleerde productievermogen (%)					G. Gemiddelde verzekerde activiteitsduur (in maanden)				
	1990			1991		1990			1991		1990			1991	
	Juni	September	December	Maart	Juni	Juni	September	December	Maart	Juni	Juli	Augustus	2 ^e kwart.	Juli	Augustus
Gezamenlijke nijverheid	+ 10	+ 15	+ 21	+ 29	+ 24	81,9 ³	81,6 ³	79,9 ³	79,4 ³	80,1 ³	4,1	4,1	3,6	3,5	3,6
I. Gebruiksgoederen	+ 17	+ 20	+ 25	+ 37	+ 31	82,8	82,4	82,7	80,3	82,8	2,5	2,4	2,1	2,0	1,9
II. Investeringsgoederen	+ 7	+ 15	+ 17	+ 21	+ 19	81,0	81,9	80,8	79,0	80,3	6,5	6,5	6,0	5,9	6,0
III. Halffabrikaten	+ 19	+ 20	+ 30	+ 34	+ 31	80,1	80,3	75,1	78,3	77,1	2,3 ²	2,3	1,9 ²	1,9 ²	1,9 ²
Textielnijverheid	+ 36	+ 39	+ 32	+ 40	+ 39	74,0	73,5	75,0	75,9	74,5	2,0	1,9	1,9	1,8	1,9
waaronder : Wol	+ 54	+ 71	+ 45	+ 53	+ 55	66,0	67,0	69,5	67,8	75,4	1,4	1,5	1,6	1,7	1,9
Katoen	+ 35	+ 22	+ 19	+ 27	+ 37	76,9	76,9	78,5	78,0	73,6	2,8	2,7	2,2	2,2	2,3
Tricot- en kousennijverheid	+ 26	+ 17	+ 20	+ 27	+ 15	75,3	70,7	71,8	77,3	74,5	1,8	1,7	2,5	2,1	1,9
Schoen- en kledingnijverheid	+ 41	+ 47	+ 44	+ 50	+ 44	80,2	78,7	77,6	75,5	80,5	2,0	1,8	2,4	2,1	1,8
waaronder : Schoenen	+ 23	+ 49	+ 67	+ 60	+ 67	84,8	78,9	71,9	68,1	73,0	1,5	1,0	1,9	1,2	1,0
Kleding	+ 44	+ 46	+ 39	+ 48	+ 39	79,1	78,7	78,9	77,1	82,2	2,1	1,9	2,5	2,3	2,0
Houtindustrie, fabricatie van houten meubelen	+ 14	+ 23	+ 11	+ 18	+ 15	87,6	86,1	86,4	84,1	85,1	1,9	2,0	1,7	1,8	1,7
waaronder : Hout	+ 24	+ 38	+ 16	+ 15	0	87,6	83,5	83,9	83,5	84,0	2,0	2,0	1,8	1,8	1,7
Houten meubelen	+ 7	+ 12	+ 8	+ 20	+ 26	87,6	87,9	88,2	84,5	86,0	1,9	2,0	1,7	1,8	1,7
Papier en karton	+ 1	+ 21	+ 22	+ 32	+ 28	86,7	84,8	85,1	83,6	83,4	1,3	1,3	1,1	1,2	1,1
waaronder : Papier- en kartonfabricage	- 8	+ 11	+ 4	+ 49	+ 30	91,9	91,4	92,9	89,8	87,9	1,3	1,1	1,0	1,1	1,0
Papier- en kartonverwerking	+ 8	+ 29	+ 35	+ 21	+ 26	82,8	79,7	79,2	78,9	80,0	1,4	1,4	1,2	1,3	1,2
Ledernijverheid	+ 7	+ 7	+ 70	+ 18	+ 44	84,8	76,1	73,9	70,8	70,0	1,6	1,6	1,6	1,8	1,8
Plasticverwerkende industrie	- 31	0	+ 4	+ 5	+ 6	82,3	85,6	85,4	81,7	82,7	3,9	4,5	3,0	3,0	2,9
Vervaardiging en eerste verwerking van metalen	+ 36	+ 23	+ 51	+ 45	+ 37	77,1	79,6	67,2	77,3	74,8	2,0	1,9	1,7	1,7	1,7
waaronder : Ferrometalen	+ 46	+ 26	+ 60	+ 49	+ 37	74,6	77,1	63,3	76,2	72,7	1,7	1,8	1,6	1,6	1,6
Non-ferrometalen	- 16	+ 9	+ 6	+ 24	+ 35	89,6	91,9	86,8	82,9	85,1	3,0	2,5	2,1	2,1	2,1
Vervaardiging van steen, cement, glas e.a.	+ 10	+ 10	+ 10	+ 18	+ 5	86,8	86,1	84,9	80,3	86,2	2,2	2,2	2,2	2,2	2,0
waaronder : Bouwmaterialen, ceramiek voor bouw en nijverheid, vlakglas	+ 11	+ 10	+ 11	+ 24	+ 12	86,1	85,7	85,1	79,4	84,8	2,2	2,1	2,1	2,2	2,0
Chemische industrie	+ 6	+ 8	+ 8	+ 28	+ 23	83,0	80,2	81,3	77,5	77,8	-	-	-	-	-
Vervaardiging van kunstmatige en synthetische vezels ...	- 62	- 28	- 58	0	+ 55	99,2	99,2	95,8	90,7	93,6	2,3	2,2	2,0	2,0	2,2
Vervaardiging van producten uit metaal	- 10	+ 4	+ 30	+ 21	+ 29	79,5	81,7	80,1	80,0	79,2	5,1	5,6	4,6	4,8	4,8
Machinebouw	+ 6	+ 14	+ 27	+ 32	+ 43	84,1	85,1	82,0	76,8	79,5	5,6	5,4	4,4	4,4	4,8
waaronder : Landbouwmachines en -tractoren	+ 47	+ 46	+ 48	+ 47	+ 96	81,7	81,3	67,3	67,2	66,7	6,7	7,1	6,9	6,1	6,6
Gereedschapsmachines	- 43	+ 29	+ 19	+ 9	+ 38	89,9	90,4	91,7	87,2	80,6	9,1	8,8	6,6	6,5	6,5
Textielmachines	- 8	+ 25	+ 6	+ 66	+ 73	92,6	88,4	89,6	76,7	82,3	6,4	5,8	4,6	4,6	4,7
Motoren, compressoren, pompen	- 8	- 9	+ 15	+ 17	+ 7	84,3	85,1	83,5	77,3	83,4	5,0	4,7	3,8	4,3	6,2
Elektrotechnische industrie	+ 8	+ 31	+ 2	+ 17	+ 4	80,4	80,0	78,4	80,9	78,2	6,8	6,5	5,4	5,2	5,1
waaronder : Elektrotechnische uitrustingsgoederen ...	- 3	+ 27	+ 1	+ 5	- 14	81,4	81,2	79,4	82,6	79,4	6,7	6,5	6,4	6,3	6,1
Elektrische huishoudtoestellen, radio, TV	+ 34	+ 42	+ 4	+ 48	+ 48	77,4	76,9	76,3	75,6	75,1	7,3	6,9	3,1	2,8	2,7
Automobielenbouw, fabrieken van onderdelen	- 20	- 21	+ 17	+ 50	+ 18	96,9	96,6	96,5	89,1	97,3	2,7	2,4	1,9	1,8	1,9
Overige transportmiddelenfabrieken	+ 48	+ 23	+ 27	+ 21	+ 33	59,8	61,1	66,5	68,4	66,4	18,0	17,7	18,9	18,2	18,2
waaronder : Scheepsbouw	+ 90	+ 88	+ 89	+ 85	+ 78	55,1	55,9	62,6	64,5	63,9	15,5	14,8	17,4	16,0	16,5
Fietsen en motorfietsen	0	- 23	0	- 13	+ 64	94,1	87,4	88,5	86,1	69,8	2,4	2,3	1,5	1,7	1,3

¹ Netto verschil tussen de percentages van de antwoorden die aanduiden dat de capaciteit « ruim voldoende » is of « onvoldoende ».

² Vanaf april 1988, nieuwe serie, exclusief de petroleumraffinage.

³ Herberekenende serie vanaf 1980. De volledige reeks zal worden gepubliceerd in één van de volgende nummers van het Tijdschrift van de Nationale Bank van België.

I - 4b.2 — VERWERKENDE NIJVERHEID : BRUTORESULTATEN PER SECTOR (vervolg 3)

	H. Vooruitzichten omtrent de vraag tijdens de volgende drie maanden ¹					I. Vooruitzichten omtrent de personeelsbezetting tijdens de volgende drie maanden ²					J. Vooruitzichten omtrent de ontwikkeling van de verkoopprijzen tijdens de volgende drie maanden ²				
	1990		1991			1990		1991			1990		1991		
	Juli	Augustus	2 ^e kwart.	Juli	Augustus	Juli	Augustus	2 ^e kwart.	Juli	Augustus	Juli	Augustus	2 ^e kwart.	Juli	Augustus
Gezamenlijke nijverheid	+ 5	- 8	- 11	- 7	- 7	+ 2	- 3	- 6	- 5	- 5	+ 4	+ 9	- 5	- 6	- 3
I. Gebruiksgoederen	+ 17	+ 5	- 5	+ 6	+ 2	+ 9	+ 1	- 2	+ 2	0	+ 15	+ 20	+ 8	+ 18	+ 15
II. Investeringsgoederen	+ 6	- 11	- 11	- 8	- 10	- 3	- 4	- 13	- 15	- 11	+ 5	+ 17	- 1	- 4	- 1
III. Halffabrikaten	- 1	- 16	- 19	- 16	- 15	- 1	- 5	- 7	- 5	- 5	- 3	- 3	- 14	- 23	- 16
Textielnijverheid	+ 4	- 9	- 19	- 12	- 6	- 4	- 14	- 5	- 10	- 4	+ 6	+ 10	+ 9	+ 9	+ 5
waaronder : Wol	- 25	- 20	- 45	- 45	- 30	- 28	- 39	- 1	- 11	- 6	- 7	- 18	0	+ 15	- 3
Katoen	- 10	- 6	- 29	- 14	- 3	- 6	- 16	- 10	- 15	- 13	+ 2	+ 9	+ 11	- 2	- 6
Tricot- en kousennijverheid	+ 13	- 14	+ 4	+ 22	- 2	- 20	- 8	+ 8	+ 6	- 2	+ 17	+ 20	+ 12	+ 16	+ 19
Schoen- en kledingnijverheid	+ 8	+ 10	- 25	+ 3	- 8	- 3	- 5	- 14	- 8	- 14	+ 14	+ 19	+ 11	+ 16	+ 14
waaronder : Schoenen	+ 55	+ 61	- 29	+ 43	+ 31	- 10	- 7	- 48	- 15	- 4	+ 18	+ 27	+ 15	+ 28	+ 29
Kleding	- 3	- 1	- 25	- 6	- 17	- 2	- 5	- 7	- 6	- 17	+ 13	+ 17	+ 10	+ 13	+ 10
Houtindustrie, fabricatie van houten meubelen	- 5	- 3	- 21	- 9	- 12	0	0	- 2	0	- 7	+ 5	+ 21	+ 10	+ 3	+ 29
waaronder : Hout	- 10	- 8	- 23	- 14	- 22	- 3	0	- 3	- 1	- 20	+ 3	+ 23	+ 3	+ 1	+ 30
Houten meubelen	0	+ 1	- 20	- 5	- 4	+ 2	- 1	- 1	+ 2	+ 3	+ 7	+ 20	+ 14	+ 5	+ 28
Papier en karton	+ 7	- 22	- 27	- 16	- 22	+ 2	- 3	- 9	- 2	- 2	0	+ 1	- 16	- 11	- 18
waaronder : Papier- en kartonfabricage	+ 3	- 22	- 42	- 16	- 34	+ 4	- 6	- 5	- 16	+ 3	- 16	- 32	- 47	- 40	- 58
Papier- en kartonverwerking	+ 10	- 23	- 14	- 16	- 13	0	0	- 13	+ 8	- 6	+ 11	+ 27	+ 7	+ 12	+ 14
Ledernijverheid	- 58	- 44	- 39	- 52	+ 14	- 44	- 44	- 29	0	0	0	- 44	- 30	- 1	0
Plasticverwerkende industrie	+ 1	- 2	+ 23	+ 33	+ 65	+ 1	- 3	- 5	- 31	+ 29	0	+ 8	+ 15	+ 33	+ 5
Aardolie-industrie	0	0	0	0	- 49	-	-	-	-	-	-	-	-	-	-
Vervaardiging en eerste verwerking van metalen	+ 14	- 25	- 33	- 35	- 36	+ 3	+ 1	- 10	- 13	- 11	+ 1	- 17	- 36	- 65	- 43
waaronder : Ferrometalen	+ 11	- 30	- 40	- 43	- 36	+ 4	- 4	- 10	- 14	- 13	- 16	- 39	- 43	- 84	- 52
Non-ferrometalen	+ 24	- 8	- 8	- 5	- 36	0	+ 19	- 5	- 7	- 3	+ 60	+ 63	- 13	+ 2	- 8
Vervaardiging van steen, cement, glas e.a.	- 5	- 20	- 7	- 7	+ 1	- 9	- 5	- 13	- 16	- 11	+ 1	+ 2	+ 3	- 8	- 18
waaronder : Bouwmaterialen, ceramiek voor bouw en nijverheid, vlakglas	- 4	- 19	- 9	- 4	- 10	- 7	- 2	- 12	- 18	- 16	+ 1	+ 4	+ 4	- 6	- 26
Chemische industrie	- 9	0	+ 4	+ 2	0	0	0	0	0	0	- 12	+ 3	- 10	- 7	- 5
Vervaardiging van kunstmatige en synthetische vezels	+ 31	0	- 3	+ 36	+ 27	0	0	0	0	+ 37	0	0	+ 6	0	0
Vervaardiging van produkten uit metaal	+ 12	+ 2	- 5	- 6	- 6	+ 17	+ 7	- 8	- 2	- 4	+ 11	+ 16	- 3	- 9	- 2
Machinebouw	- 11	- 16	- 30	- 29	- 28	- 5	- 19	- 31	- 36	- 33	+ 6	+ 13	- 6	- 2	+ 8
waaronder : Landbouwmachines en -tractoren	+ 47	+ 43	- 93	- 88	- 96	- 3	- 49	- 89	- 91	- 96	0	+ 48	0	0	+ 45
Gereedschapsmachines	- 2	- 9	- 17	- 7	+ 16	- 1	- 13	- 35	- 55	- 53	+ 1	- 7	- 9	+ 11	+ 3
Textielmachines	- 49	- 75	- 80	- 47	- 71	- 18	- 26	- 54	- 56	- 55	- 49	- 49	- 47	- 48	- 46
Motoren, compressoren, pompen	- 21	- 19	- 13	- 17	- 4	+ 2	- 4	+ 3	- 15	- 10	+ 30	+ 34	- 2	+ 3	+ 22
Elektrotechnische industrie	+ 30	- 6	+ 5	+ 9	- 1	- 17	- 13	- 9	- 6	+ 4	+ 8	+ 28	- 7	- 9	0
waaronder : Elektrotechnische uitrustingsgoederen	+ 38	- 13	+ 7	+ 13	0	- 16	- 8	- 16	- 15	+ 3	+ 12	+ 40	+ 5	- 14	- 2
Elektrische huishoudtoestellen, radio, TV	+ 5	- 2	- 3	+ 1	- 3	- 32	- 34	+ 3	+ 5	+ 5	- 2	0	- 38	+ 4	+ 5
Automobilbouw, fabrieken van onderdelen	+ 19	- 16	+ 10	+ 31	+ 14	+ 35	0	+ 6	+ 18	0	+ 12	+ 12	+ 11	+ 63	+ 14
Overige transportmiddelenfabrieken	+ 16	+ 16	- 10	- 10	- 17	+ 29	+ 38	+ 36	+ 21	+ 9	+ 9	+ 36	+ 1	+ 32	+ 25
waaronder : Scheepsbouw	+ 18	+ 17	+ 4	- 2	- 3	+ 21	+ 20	+ 45	0	0	+ 14	+ 17	+ 7	+ 16	+ 16
Fietsen en motorfietsen	+ 38	+ 37	- 64	- 50	- 86	- 12	0	- 64	- 24	- 86	0	+ 36	- 8	0	- 36

¹ Netto verschil tussen de percentages van de antwoorden « vermeerdering » en « vermindering ».

² Netto verschil tussen de percentages van de antwoorden « stijging » en « daling ».

I - 4b.3 — VERWERKENDE NIJVERHEID

Getalwaarde van de regionale synthetische curven en van hun componenten

Vlaams gewest

	Verloop						Beoordeling						Vooruitzichten				Synthetische curve		p.m. Verkoopprijzen ¹			
	produktietempo		binnenlandse bestellingen		buitenlandse bestellingen		totale orderpositie		buitenlandse orderpositie		voorraden afgewerkte producten		tewerkstelling		vraag				verloop		vooruitzichten	
	Afge-vlakte reeks ²	Seizoen-gezui-verde bruto reeks	Afge-vlakte reeks ²	Seizoen-gezui-verde bruto reeks	Afge-vlakte reeks ²	Seizoen-gezui-verde bruto reeks	Afge-vlakte reeks ²	Seizoen-gezui-verde bruto reeks	Afge-vlakte reeks ²	Seizoen-gezui-verde bruto reeks	Afge-vlakte reeks ²	Seizoen-gezui-verde bruto reeks	Afge-vlakte reeks ²	Seizoen-gezui-verde bruto reeks	Afge-vlakte reeks ²	Seizoen-gezui-verde bruto reeks	Afge-vlakte reeks ²	Seizoen-gezui-verde bruto reeks	Afge-vlakte reeks ²	Seizoen-gezui-verde bruto reeks	Afge-vlakte reeks ²	Seizoen-gezui-verde bruto reeks
1989 Augustus ...	+ 7,9	+10	+ 3,0	+ 3	+ 5,5	+ 5	+ 6,1	+ 3	+ 1,6	- 5	+ 2,6	- 2	+ 7,6	+ 8	+ 7,8	+10	+ 4,7	+ 4,5	+ 4,9	+ 8	+ 17,1	+ 17
September .	+ 7,4	- 2	+ 2,3	- 3	+ 5,1	0	+ 6,0	+ 3	+ 1,1	- 6	+ 4,3	+ 7	+ 7,3	+ 8	+ 8,3	+ 6	+ 4,4	- 0,1	+ 3,3	0	+ 17,0	+ 17
Oktober ...	+ 7,1	+ 6	+ 1,5	- 4	+ 5,5	- 6	+ 6,3	+ 6	+ 1,5	+ 4	+ 5,3	+ 10	+ 6,8	+ 7	+ 8,6	+ 8	+ 4,3	+ 1,4	+ 2,0	+ 2	+ 17,0	+ 18
November .	+ 7,0	+ 7	+ 1,5	+ 3	+ 6,0	+ 8	+ 6,8	+ 8	+ 2,1	0	+ 5,5	+ 4	+ 6,3	+ 5	+ 8,9	+ 9	+ 4,3	+ 4,5	+ 1,4	+ 1	+ 16,9	+ 17
December .	+ 6,6	+ 7	+ 1,9	+ 18	+ 6,4	+ 7	+ 6,9	+ 16	+ 2,9	+ 9	+ 5,1	+ 8	+ 5,4	+ 1	+ 9,0	+ 12	+ 4,1	+ 7,8	+ 1,3	+ 1	+ 16,4	+ 18
1990 Januari	+ 5,4	+ 12	+ 2,9	- 9	+ 6,5	+ 6	+ 6,3	+ 5	+ 2,9	+ 3	+ 4,4	+ 4	+ 4,3	+ 6	+ 8,8	+ 9	+ 3,7	+ 3,5	+ 1,3	+ 6	+ 15,4	+ 12
Februari ...	+ 3,3	+ 4	+ 3,4	+ 7	+ 5,6	+ 15	+ 4,6	+ 9	+ 1,6	+ 8	+ 4,0	+ 3	+ 3,1	+ 7	+ 7,9	+ 9	+ 2,7	+ 7,0	+ 1,1	+ 4	+ 13,9	+ 16
Maart	+ 0,8	- 10	+ 3,1	- 4	+ 3,0	- 7	+ 2,4	+ 2	0,0	0	+ 4,0	+ 5	+ 2,0	+ 1	+ 6,6	+ 3	+ 1,1	- 2,5	+ 1,0	+ 1	+ 11,9	+ 14
April	- 1,0	- 5	+ 2,5	+ 6	+ 0,3	- 7	+ 0,4	- 1	- 1,6	- 4	+ 3,9	+ 4	+ 1,3	+ 2	+ 5,4	- 1	- 0,4	- 1,8	+ 1,0	+ 1	+ 9,9	+ 5
Mei	- 1,5	0	+ 0,6	+ 2	- 1,8	+ 13	- 1,1	- 1	- 3,3	- 3	+ 3,6	+ 6	+ 0,5	- 2	+ 4,4	+ 7	- 1,5	+ 1,3	+ 1,0	+ 1	+ 8,6	+ 10
Juni	- 1,1	- 3	- 2,1	- 9	- 3,1	0	- 2,3	- 2	- 4,6	- 6	+ 3,4	+ 3	- 0,9	0	+ 3,0	+ 4	- 2,3	- 2,4	+ 1,0	- 1	+ 8,1	+ 6
Juli	- 0,4	0	- 4,9	+ 4	- 3,1	- 9	- 3,4	- 3	- 6,1	- 3	+ 3,8	+ 2	- 2,8	+ 5	+ 0,9	+ 6	- 3,4	- 0,3	+ 1,3	+ 1	+ 8,9	+ 7
Augustus ...	0,0	+ 1	- 7,6	- 9	- 3,0	- 2	- 5,6	- 5	- 8,5	- 8	+ 4,9	+ 3	- 4,8	- 6	- 1,8	- 5	- 4,9	- 4,6	+ 1,8	- 2	+ 10,6	+ 9
September .	- 0,5	- 4	- 8,9	- 13	- 3,8	- 4	- 8,9	- 6	- 11,5	- 10	+ 6,1	+ 11	- 6,6	- 7	- 5,0	- 4	- 6,6	- 7,4	+ 2,4	+ 8	+ 12,1	+ 16
Oktober ...	- 1,8	0	- 8,3	- 10	- 4,9	- 3	- 12,5	- 15	- 14,4	- 19	+ 7,4	+ 10	- 8,4	- 9	- 8,1	- 10	- 8,3	- 9,5	+ 3,0	+ 3	+ 13,3	+ 14
November .	- 3,4	+ 1	- 7,0	+ 2	- 6,0	- 8	- 16,6	- 21	- 17,5	- 16	+ 8,0	+ 8	- 10,4	- 8	- 10,8	- 8	- 10,0	- 8,3	+ 3,4	+ 3	+ 13,3	+ 15
December .	- 6,0	- 7	- 5,8	- 3	- 7,9	- 8	- 20,9	- 16	- 21,4	- 18	+ 8,0	+ 8	- 12,5	- 13	- 12,9	- 15	- 12,0	- 11,0	+ 3,6	+ 8	+ 11,9	+ 13
1991 Januari	- 9,0	- 6	- 5,3	- 8	- 10,5	- 6	- 25,0	- 23	- 25,4	- 24	+ 8,3	+ 7	- 14,4	- 18	- 14,1	- 26	- 14,1	- 14,8	+ 3,4	+ 4	+ 10,1	+ 10
Februari ...	- 11,3	- 14	- 6,0	- 5	- 12,8	- 15	- 28,4	- 37	- 29,0	- 33	+ 9,0	+ 12	- 15,3	- 18	- 13,9	- 20	- 15,9	- 19,3	+ 2,5	+ 1	+ 8,4	+ 7
Maart	- 12,8	- 17	- 7,8	- 2	- 14,8	- 20	- 30,9	- 33	- 31,8	- 35	+ 9,8	+ 8	- 14,8	- 16	- 12,5	- 9	- 16,9	- 17,5	+ 1,3	+ 4	+ 7,0	+ 6
April	- 12,9	- 14	- 9,5	- 11	- 15,8	- 16	- 32,0	- 32	- 32,4	- 36	+ 10,5	+ 10	- 13,1	- 6	- 10,8	- 10	- 17,1	- 16,9	- 0,3	- 1	+ 6,5	+ 7
Mei	- 11	.	- 15	.	- 17	.	- 32	.	- 30	.	+ 12	.	- 13	.	- 13	.	- 17,9	.	- 2	.	+ 5
Juni	- 6	.	- 13	.	- 11	.	- 27	.	- 29	.	+ 22	.	- 12	.	- 7	.	- 15,9	.	- 3	.	+ 6
Juli	- 11	.	- 2	.	- 11	.	- 35	.	- 32	.	+ 7	.	- 7	.	- 3	.	- 13,5	.	- 4	.	+ 14
Augustus	- 2	.	- 4	.	- 15	.	- 39	.	- 28	.	+ 18	.	- 5	.	- 4	.	- 14,4	.	- 2	.	+ 9

¹ De indicatoren van de prijzen worden niet in aanmerking genomen bij de berekening van de synthetische curve omdat ze geen conjunctueel patroon vertonen. Aangezien ze evenwel snelle en betrouwbare informatie verschaffen worden de prijs-indicatoren toch p.m. opgenomen.

² De afvlakking gebeurt op grond van de seizoengezui-verde bruto reeks.

I - 4b.3 — VERWERKENDE NIJVERHEID

Getalwaarde van de regionale synthetische curven en van hun componenten (vervolg 1)

Waals gewest

	Verloop						Beoordeling						Vooruitzichten				Synthetische curve		p.m. Verkoopprijzen ¹			
	produktietempo		binnenlandse bestellingen		buitenlandse bestellingen		totale orderpositie		buitenlandse orderpositie		voorraden afgewerkte produkten		tewerkstelling		vraag				verloop		vooruitzichten	
	Afge-vlakte reeks ²	Seizoen-gezuiverde bruto reeks	Afge-vlakte reeks ²	Seizoen-gezuiverde bruto reeks	Afge-vlakte reeks ²	Seizoen-gezuiverde bruto reeks	Afge-vlakte reeks ²	Seizoen-gezuiverde bruto reeks	Afge-vlakte reeks ²	Seizoen-gezuiverde bruto reeks	Afge-vlakte reeks ²	Seizoen-gezuiverde bruto reeks	Afge-vlakte reeks ²	Seizoen-gezuiverde bruto reeks	Afge-vlakte reeks ²	Seizoen-gezuiverde bruto reeks	Afge-vlakte reeks ²	Seizoen-gezuiverde bruto reeks	Afge-vlakte reeks ²	Seizoen-gezuiverde bruto reeks	Afge-vlakte reeks ²	Seizoen-gezuiverde bruto reeks
1989 Augustus ...	+ 0,6	+17	- 2,8	- 1	- 1,3	- 7	-24,8	-23	-27,0	-27	+ 1,9	+14	- 0,5	0	- 1,0	- 4	- 7,2	- 7,4	- 0,8	- 8	+11,1	+12
September ...	+ 0,6	- 5	- 3,3	- 4	- 1,0	+ 9	-25,9	-26	-27,0	-27	+ 1,4	+ 5	- 0,5	- 2	- 2,0	-10	- 7,2	- 8,8	- 2,4	- 1	+11,0	+11
Oktober ...	+ 0,6	+15	- 3,3	+12	- 0,6	+11	-26,8	-28	-27,0	-27	+ 1,0	+ 1	- 0,3	- 5	- 1,6	- 2	- 6,7	- 3,1	- 2,3	-13	+10,3	+11
November ...	0,0	0	- 3,1	- 6	- 1,3	- 5	-27,1	-23	-27,1	-16	+ 1,1	- 4	0,0	0	- 0,9	+ 1	- 6,3	- 5,6	- 1,3	+ 3	+ 8,6	+12
December ...	+ 0,9	-12	- 2,8	-12	- 1,3	-21	-27,4	-29	-27,4	-25	+ 1,6	0	0,0	0	- 0,5	+ 5	- 5,9	-11,8	+ 0,6	-11	+ 6,4	+ 4
1990 Januari	+ 2,6	+10	- 1,4	0	- 2,9	+37	-27,1	-30	-27,6	-31	+ 2,4	+ 4	- 0,3	0	- 0,5	- 9	- 5,8	- 3,4	+ 2,5	+ 4	+ 3,6	0
Februari ...	+ 4,3	- 4	- 0,1	+ 3	- 4,5	- 4	-26,0	-27	-27,6	-28	+ 3,4	+11	- 0,9	+ 1	- 0,9	+ 7	- 5,9	- 7,9	+ 1,8	+13	+ 1,6	+ 5
Maart	+ 5,8	+30	+ 0,3	- 5	- 4,5	- 7	-23,8	-25	-26,6	-28	+ 4,5	+ 2	- 1,6	- 5	- 1,8	- 2	- 6,1	- 5,5	- 1,3	-11	+ 0,4	- 1
April	+ 6,4	+ 7	- 1,1	+ 8	- 4,5	- 5	-20,8	-22	-24,9	-26	+ 5,3	+ 6	- 2,3	- 5	- 2,6	- 3	- 6,4	- 6,5	- 4,3	+ 3	- 0,5	0
Mei	+ 5,6	+ 6	- 4,3	+ 6	- 5,0	+ 4	-18,0	-15	-23,1	-21	+ 5,8	- 2	- 2,5	- 2	- 3,6	- 1	- 6,9	- 2,6	- 7,3	-11	- 1,3	- 4
Juni	+ 4,4	+ 2	- 7,8	-16	- 6,0	+ 1	-16,3	-15	-21,9	-21	+ 6,4	+ 6	- 2,5	- 3	- 5,5	- 5	- 8,2	- 7,9	- 9,0	- 7	- 2,4	0
Juli	+ 2,6	+ 6	-10,1	-11	- 7,6	- 8	-16,8	-15	-22,5	-21	+ 7,1	+ 9	- 4,4	0	- 9,0	- 7	-10,3	- 8,1	- 9,0	-11	- 3,8	- 2
Augustus ...	- 0,5	+ 1	-10,6	-14	-10,4	-18	-19,0	-18	-24,8	-23	+ 8,0	+11	- 8,4	0	-14,0	-30	-12,6	-14,1	-10,3	+ 4	- 5,1	- 7
September ...	- 4,0	-11	-10,4	- 7	-12,8	-14	-22,1	-23	-27,3	-29	+ 9,0	+ 6	-12,6	-26	-19,3	-12	-14,8	-16,0	-12,3	-25	- 6,1	- 5
Oktober ...	- 6,6	-10	-10,4	-10	-14,3	- 5	-25,8	-25	-29,8	-31	+ 9,9	+ 9	-16,8	-18	-23,6	-21	-16,4	-16,1	-13,6	- 6	- 6,9	- 7
November ...	- 7,8	- 3	-12,4	+10	-15,0	-21	-28,6	-30	-31,6	-31	+10,6	+13	-18,9	-24	-26,3	-28	-17,1	-17,5	-14,8	-22	- 7,6	-10
December ...	- 7,5	-12	-16,1	-25	-14,5	-27	-30,6	-33	-32,6	-36	+11,3	+10	-18,9	-19	-26,8	-27	-17,9	-23,6	-14,6	-17	- 8,5	-22
1991 Januari	- 5,9	- 8	-19,9	-25	-13,3	- 4	-31,8	-32	-33,4	-36	+11,8	+12	-18,0	-19	-26,3	-27	-18,6	-20,4	-13,3	-12	- 9,5	- 5
Februari ...	- 3,4	+ 1	-22,4	-12	-12,5	-14	-32,4	-35	-33,9	-33	+11,8	+16	-16,4	-11	-25,8	-23	-18,8	-17,9	-12,4	- 9	-11,5	- 8
Maart	- 1,9	+ 6	-22,0	-31	-11,8	- 8	-33,1	-31	-34,0	-34	+11,3	+10	-14,6	-12	-25,4	-12	-18,9	-16,5	-11,8	-15	-15,1	-11
April	- 1,0	-17	-20,0	-17	-11,1	-24	-34,1	-32	-34,4	-34	+10,3	+12	-13,1	-18	-25,4	-25	-18,9	-22,4	-11,1	-11	-19,3	-28
Mei	+ 9	.	-28	.	- 7	.	-37	.	-43	.	+ 6	.	-13	.	-26	.	-18,9	.	- 3	.	-27
Juni	-16	.	+ 9	.	-15	.	-35	.	-34	.	+10	.	- 9	.	-26	.	-17,0	.	-15	.	-20
Juli	0	.	-14	.	- 8	.	-40	.	-37	.	+ 3	.	-12	.	-39	.	-19,1	.	- 9	.	-30
Augustus	- 4	.	-21	.	-17	.	-37	.	-38	.	+ 4	.	-13	.	-33	.	-20,9	.	-15	.	-26

¹ De indicatoren van de prijzen worden niet in aanmerking genomen bij de berekening van de synthetische curve omdat ze geen conjunctueel patroon vertonen. Aangezien ze evenwel snelle en betrouwbare informatie verschaffen worden de prijs-indicatoren toch p.m. opgenomen.

² De afvlakking gebeurt op grond van de seizoengezuiverde bruto reeks.

I - 4b.4 — VERWERKENDE NIJVERHEID : BRUTORESULTATEN PER GEWEST

	A. Beoordeling van de totale orderpositie ¹					B. Beoordeling van het peil van de voorraden afgewerkte produkten ¹				
	1990		1991			1990		1991		
	Juli	Augustus	2 ^e kwart.	Juli	Augustus	Juli	Augustus	2 ^e kwart.	Juli	Augustus
VLAAMS GEWEST										
Gezamenlijke nijverheid	- 2	- 5	- 28	- 33	- 39	+ 2	+ 4	+ 16	+ 6	+ 18
I. Gebruiksgoederen	+ 11	+ 9	- 17	- 31	- 45	+ 6	+ 4	+ 14	+ 11	+ 13
II. Investeringsgoederen	- 5	- 2	- 42	- 37	- 39	- 1	+ 1	+ 16	+ 8	+ 20
III. Halffabrikaten	- 6	- 16	- 29	- 34	- 38	0	+ 5	+ 17	- 1	+ 13
waarvan :										
Textielnijverheid (inclusief kleding, tricot- en kousen nijverheid)	- 26	- 26	- 27	- 22	- 29	+ 15	+ 18	+ 26	+ 19	+ 16
Houtverwerkende nijverheid	+ 5	+ 3	- 24	- 16	- 20	+ 20	+ 10	+ 26	+ 12	+ 9
Papier- en kartonnijverheid (fabricage en verwerking)	+ 8	- 8	- 23	- 25	- 28	+ 8	+ 7	+ 43	+ 33	+ 35
Chemische, plasticverwerkende en aardolienijverheid	+ 9	- 4	- 11	- 16	- 19	- 1	- 5	+ 8	- 1	+ 11
Vervaardiging van steen, cement, glas e.a.	- 17	- 13	- 11	- 5	- 10	+ 9	- 1	- 2	- 10	- 6
Metaalverwerkende nijverheid	+ 8	+ 6	- 37	- 47	- 56	- 6	+ 4	+ 14	+ 6	+ 31
WAALS GEWEST										
Gezamenlijke nijverheid	- 18	- 22	- 34	- 42	- 38	+ 9	+ 9	+ 9	+ 1	+ 3
I. Gebruiksgoederen	+ 1	- 3	- 22	- 9	- 16	+ 8	+ 3	+ 6	+ 6	+ 9
II. Investeringsgoederen	- 4	- 4	- 19	- 36	- 24	+ 19	+ 18	+ 14	+ 10	+ 1
III. Halffabrikaten	- 28	- 36	- 45	- 46	- 44	0	+ 1	- 1	- 10	- 9
waarvan :										
Textielnijverheid (inclusief kleding, tricot- en kousen nijverheid)	- 36	- 52	- 47	- 49	- 59	+ 35	+ 18	+ 26	+ 32	+ 32
Houtverwerkende nijverheid	- 6	+ 10	- 36	+ 7	- 6	- 16	- 25	- 17	- 26	0
Papier- en kartonnijverheid (fabricage en verwerking)	+ 8	- 15	- 57	- 42	- 45	+ 8	+ 22	+ 22	- 21	- 21
Chemische, plasticverwerkende en aardolienijverheid	- 11	- 18	- 18	- 16	- 14	+ 15	+ 12	- 6	0	- 6
Vervaardiging van steen, cement, glas e.a.	- 2	- 8	- 12	- 14	- 12	+ 11	+ 15	+ 4	- 1	- 20
Metaalverwerkende nijverheid	- 8	- 5	- 25	- 48	- 33	+ 19	+ 18	+ 20	+ 11	+ 21

¹ Netto verschil tussen de percentages van de antwoorden « hoger dan normaal » en « lager dan normaal ».

I - 4b.4 — VERWERKENDE NIJVERHEID : BRUTORESULTATEN PER GEWEST (vervolg 1)

	C. Beoordeling van het geïnstalleerde produktievermogen ¹					D. Bezettingsgraad van het geïnstalleerde produktievermogen (%)					E. Gemiddelde verzekerde activiteitsduur (maanden)				
	1990			1991		1990			1991		1990		1991		
	Juni	September	December	Maart	Juni	Juni	September	December	Maart	Juni	Juli	Augustus	2 ^e kwart.	Juli	Augustus
VLAAMS GEWEST															
Gezamenlijke nijverheid²	+ 10	+ 17	+ 22	+ 31	+ 27	84,2	83,5	82,5	80,0	81,6	4,1	4,0	3,5	3,4	3,4
I. Gebruiksgoederen	+ 3	+ 3	+ 15	+ 35	+ 24	87,6	86,5	87,4	82,7	86,5	2,3	2,2	2,2	2,1	1,9
II. Investeringsgoederen	+ 23	+ 31	+ 35	+ 37	+ 40	80,0	79,9	76,8	75,1	77,3	6,8	6,8	6,2	6,0	6,2
III. Halffabrikaten	+ 1	+ 9	+ 8	+ 23	+ 21	84,2	83,3	83,0	81,5	80,6	2,8 ³	2,8 ³	2,2	2,2 ³	2,3 ³
waarvan :															
Textielnijverheid (inclusief kleding, tricot- en kousen nijverheid)	+ 33	+ 33	+ 23	+ 32	+ 28	79,5	78,6	79,4	79,6	79,8	2,3	2,2	2,3	2,2	2,3
Houtverwerkende nijverheid	+ 11	+ 20	+ 15	+ 19	+ 19	88,6	87,6	87,1	83,9	84,9	2,0	2,1	1,8	1,9	1,8
Papier- en kartonnijverheid (fabricage en verwerking)	- 8	+ 9	+ 17	+ 37	+ 27	86,6	85,3	83,6	80,7	82,5	1,6	1,5	1,3	1,4	1,3
Vervaardiging van steen, cement, glas e.a.	+ 18	+ 18	+ 27	+ 21	+ 12	88,2	84,7	80,4	73,6	87,4	2,7	2,7	2,9	3,1	2,7
Metaalverwerkende nijverheid	+ 6	+ 13	+ 26	+ 40	+ 34	84,3	83,6	82,1	79,6	81,5	5,8	5,7	4,9	4,7	4,7
WAALS GEWEST															
Gezamenlijke nijverheid²	+ 29	+ 27	+ 42	+ 36	+ 39	75,3	77,6	73,0	74,9	76,1	3,2	3,3	3,1	3,2	3,3
I. Gebruiksgoederen	+ 18	+ 24	+ 31	+ 33	+ 32	80,4	79,5	78,1	76,5	76,8	1,4	1,4	1,8	1,9	1,8
II. Investeringsgoederen	+ 11	+ 11	+ 24	+ 25	+ 36	79,3	82,3	82,0	77,1	81,3	5,3	5,6	4,9	5,1	5,3
III. Halffabrikaten	+ 41	+ 36	+ 57	+ 41	+ 39	73,5	74,8	65,9	73,8	72,5	1,6	1,6	1,6	1,5	1,6
waarvan :															
Textielnijverheid (inclusief tricot- en kousen nijverheid)	+ 25	+ 58	+ 36	+ 52	+ 63	63,6	70,3	76,0	74,2	71,0	1,1	1,1	1,2	1,0	1,2
Houtverwerkende nijverheid	+ 4	+ 13	- 8	+ 17	+ 20	75,8	68,8	72,1	73,4	73,3	1,7	1,7	1,4	1,1	1,1
Papier- en kartonnijverheid (fabricage en verwerking)	+ 7	+ 38	+ 17	+ 33	+ 25	78,2	79,7	83,7	85,0	81,5	1,0	0,7	1,3	1,2	1,6
Vervaardiging van steen, cement, glas e.a.	+ 5	+ 3	+ 10	+ 16	+ 4	85,9	85,3	84,6	82,6	85,1	1,7	1,6	1,6	1,7	1,7
Metaalverwerkende nijverheid	+ 11	+ 18	+ 34	+ 28	+ 44	76,7	77,7	77,6	74,6	78,2	5,5	5,9	5,1	5,4	5,6

¹ Netto verschil tussen de percentages van de antwoorden die aanduiden dat de capaciteit « ruim voldoende » is of « onvoldoende ».

² De chemische nijverheid en de petroleumraffinerij niet inbegrepen.

³ Vanaf april 1988, nieuwe serie, exclusief de petroleumraffinerij.

I - 4b.4 — VERWERKENDE NIJVERHEID : BRUTORESULTATEN PER GEWEST (vervolg 2)

	F. Vooruitzichten omtrent de vraag tijdens de volgende drie maanden ¹					G. Vooruitzichten omtrent de personeelsbezetting tijdens de volgende drie maanden ¹					H. Vooruitzichten omtrent de ontwikkeling van de verkoopprijzen tijdens de volgende drie maanden ²				
	1990		1991			1990		1991			1990		1991		
	Juli	Augustus	2 ^e kwart.	Juli	Augustus	Juli	Augustus	2 ^e kwart.	Juli	Augustus	Juli	Augustus	2 ^e kwart.	Juli	Augustus
VLAAMS GEWEST															
Gezamenlijke nijverheid	+ 5	- 6	- 7	0	- 5	+ 4	- 6	- 8	- 7	- 4	+ 3	+ 12	+ 3	+ 8	+ 10
I. Gebruiksgoederen	+ 16	- 1	- 5	+ 10	+ 1	+ 17	0	- 1	+ 5	- 2	+ 9	+ 16	+ 8	+ 29	+ 12
II. Investeringsgoederen	+ 7	- 13	- 16	- 9	- 15	- 2	- 13	- 19	- 25	- 11	+ 7	+ 19	+ 3	+ 1	+ 16
III. Halffabrikaten	- 3	- 6	- 4	0	- 1	- 1	- 7	- 8	- 3	- 3	- 5	+ 5	- 2	- 3	+ 5
waarvan :															
Textielnijverheid (inclusief kleding, tricot- en kousen nijverheid)	+ 8	+ 4	- 16	- 6	- 7	- 4	- 6	- 7	- 11	- 1	+ 8	+ 12	+ 10	+ 8	+ 7
Houtverwerkende nijverheid	- 4	- 5	- 21	- 13	- 14	0	- 3	- 5	- 3	- 7	+ 9	+ 23	+ 11	+ 4	+ 28
Papier- en kartonnijverheid (fabricage en verwerking)	+ 13	- 10	- 11	- 4	- 15	+ 3	- 4	- 11	+ 11	- 2	+ 2	- 2	+ 5	- 2	- 4
Chemische, plasticverwerkende en aardolienijverheid	- 7	0	+ 8	+ 12	+ 11	0	- 1	- 1	+ 6	+ 5	- 10	+ 6	- 8	+ 8	+ 2
Vervaardiging van steen, cement, glas e.a.	- 2	0	- 10	- 4	- 8	+ 3	+ 2	+ 1	- 3	- 2	- 5	+ 8	+ 9	+ 8	+ 3
Metaalverwerkende nijverheid	+ 13	- 15	- 10	- 1	- 9	+ 9	- 13	- 15	- 15	- 12	+ 10	+ 19	+ 5	+ 15	+ 14
WAALS GEWEST															
Gezamenlijke nijverheid	0	- 26	- 26	- 32	- 29	+ 2	- 2	- 12	- 10	- 15	- 3	- 11	- 22	- 33	- 30
I. Gebruiksgoederen	+ 12	+ 5	- 6	+ 9	+ 5	+ 10	+ 6	0	+ 1	0	+ 6	+ 5	+ 11	+ 3	+ 22
II. Investeringsgoederen	- 6	- 16	- 14	- 16	- 17	+ 2	- 6	- 25	- 22	- 29	+ 4	+ 5	- 8	- 13	- 14
III. Halffabrikaten	+ 1	- 34	- 36	- 46	- 37	0	- 2	- 5	- 3	- 4	- 8	- 25	- 39	- 50	- 47
waarvan :															
Textielnijverheid (inclusief tricot- en kousen nijverheid)	+ 14	- 33	- 32	- 31	- 15	+ 3	- 22	+ 1	- 10	- 14	- 5	- 10	- 6	+ 15	0
Houtverwerkende nijverheid	- 3	+ 10	- 24	+ 10	+ 5	+ 10	+ 9	+ 7	+ 1	+ 10	+ 27	+ 26	+ 5	+ 26	+ 67
Papier- en kartonnijverheid (fabricage en verwerking)	+ 30	- 16	- 21	- 8	- 17	0	- 13	+ 6	- 1	+ 10	+ 1	- 18	- 34	- 19	- 23
Chemische, plasticverwerkende en aardolienijverheid	- 9	- 2	- 5	- 27	+ 2	0	0	- 5	0	- 3	- 11	- 2	- 13	- 12	- 12
Vervaardiging van steen, cement, glas e.a.	- 10	- 30	- 10	+ 14	+ 1	- 14	- 14	- 26	- 25	- 17	- 3	- 5	- 14	- 19	- 15
Metaalverwerkende nijverheid	- 1	- 12	- 16	- 21	- 24	+ 7	- 1	- 19	- 15	- 26	+ 3	+ 3	- 8	- 14	- 15

¹ Netto verschil tussen de percentages van de antwoorden « vermeerdering » en « vermindering ».

² Netto verschil tussen de percentages van de antwoorden « stijging » en « daling ».

I - 4c.1 — BOUWNIJVERHEID

Getalwaarde van de synthetische curve en van haar componenten

Ruwbouw van gebouwen

	Verloop								Beoordeling van de verzekerde activiteitsduur		Vooruitzichten				Synthetische curve		p.m. Prijzen ¹			
	activiteitstempo		orderbestand		tewerkstelling		materieel				tewerkstelling		vraag				verloop		voorzichten	
	Afgevlakte reeks ²	Seizoen-gezuiverde bruto reeks	Afgevlakte reeks ²	Seizoen-gezuiverde bruto reeks	Afgevlakte reeks ²	Seizoen-gezuiverde bruto reeks	Afgevlakte reeks ²	Seizoen-gezuiverde bruto reeks	Afgevlakte reeks ²	Seizoen-gezuiverde bruto reeks	Afgevlakte reeks ²	Seizoen-gezuiverde bruto reeks	Afgevlakte reeks ²	Seizoen-gezuiverde bruto reeks	Afgevlakte reeks ²	Seizoen-gezuiverde bruto reeks	Afgevlakte reeks ²	Seizoen-gezuiverde bruto reeks	Afgevlakte reeks ²	Seizoen-gezuiverde bruto reeks
1989 Augustus	+ 5,3	+ 2	+16,9	+12	+10,5	+16	+17,8	+17	+ 9,0	+ 7	+17,1	+20	+16,3	+21	+13,2	+13,6	+23,8	+27	+42,4	+39
September ...	+ 6,6	+ 6	+20,4	+22	+12,9	+16	+18,3	+21	+11,0	+15	+18,1	+21	+15,8	+15	+15,0	+16,6	+22,9	+20	+42,1	+42
Oktober	+ 8,3	+11	+24,0	+25	+13,8	+12	+18,4	+19	+13,8	+12	+18,6	+18	+15,0	+16	+16,4	+16,1	+22,8	+23	+41,9	+41
November ...	+10,1	+12	+26,5	+40	+14,0	+14	+18,4	+17	+16,6	+14	+19,3	+17	+13,6	+ 9	+17,0	+17,6	+23,5	+19	+41,4	+42
December ...	+12,3	+ 7	+25,9	+28	+13,9	+14	+18,4	+19	+18,6	+22	+20,1	+19	+11,8	+12	+17,0	+17,3	+24,3	+25	+40,5	+44
1990 Januari	+13,8	+31	+22,3	+33	+13,6	+22	+18,1	+18	+19,9	+30	+21,1	+30	+ 9,5	+16	+16,4	+25,7	+24,1	+32	+39,4	+39
Februari	+13,5	+15	+17,8	+10	+13,4	+13	+18,4	+12	+19,5	+21	+22,3	+22	+ 7,4	+ 5	+15,6	+14,0	+23,0	+29	+37,4	+38
Maart	+11,6	+15	+13,8	+14	+13,0	+12	+19,1	+21	+17,4	+18	+22,9	+24	+ 5,9	+ 4	+14,7	+15,4	+20,4	+20	+34,3	+37
April	+ 9,3	-15	+11,4	+ 3	+12,9	+ 7	+19,5	+18	+14,6	+15	+22,9	+19	+ 4,9	+ 7	+13,8	+ 7,7	+16,6	+19	+30,9	+30
Mei	+ 6,8	+ 6	+10,9	+ 9	+13,1	+16	+19,3	+24	+12,3	+10	+22,4	+27	+ 4,3	+ 3	+13,2	+13,6	+13,5	+10	+27,6	+25
Juni	+ 5,4	+ 5	+11,1	+14	+13,4	+17	+18,4	+23	+10,6	+10	+21,5	+23	+ 3,5	+ 7	+12,6	+14,1	+11,3	+10	+25,1	+22
Juli	+ 4,3	+ 9	+10,9	+19	+13,5	+ 8	+17,1	+14	+10,0	+10	+19,9	+21	+ 1,8	+ 4	+11,6	+12,1	+10,5	+10	+24,0	+23
Augustus	+ 2,4	- 2	+10,8	+ 8	+13,3	+14	+16,3	+16	+ 9,6	+ 6	+17,8	+19	- 1,1	+ 1	+10,5	+ 8,9	+11,0	+11	+22,8	+26
September ...	+ 0,6	- 9	+11,0	+11	+12,8	+14	+15,9	+12	+ 9,1	+ 6	+15,3	+14	- 4,3	- 6	+ 9,2	+ 6,0	+11,5	+17	+20,6	+24
Oktober	- 1,1	+15	+10,0	+11	+12,1	+12	+15,6	+18	+ 8,9	+16	+12,5	+13	- 7,0	- 9	+ 7,6	+10,9	+11,6	+18	+18,4	+17
November ...	- 2,0	- 3	+ 7,6	+15	+11,0	+11	+15,4	+20	+ 8,5	+14	+10,6	+ 9	- 8,6	- 9	+ 6,1	+ 8,1	+11,3	+12	+16,1	+15
December ...	- 2,0	+ 1	+ 4,4	- 5	+ 9,1	+ 1	+15,1	+10	+ 8,4	+ 7	+10,0	+ 7	- 7,4	-14	+ 5,0	+ 1,0	+10,8	+10	+14,6	+12
1991 Januari	- 2,6	- 2	+ 0,8	- 4	+ 6,9	+14	+15,1	+15	+ 8,4	+ 9	+10,5	+ 7	- 3,8	-11	+ 4,3	+ 4,0	+10,4	+ 8	+14,9	+13
Februari	- 4,4	-32	- 1,8	+ 3	+ 4,8	+ 3	+15,4	+13	+ 8,1	+ 4	+11,5	+15	+ 0,3	+10	+ 4,2	+ 2,3	+10,4	+ 9	+16,5	+14
Maart	- 6,1	+11	- 2,9	0	+ 3,3	+ 6	+15,6	+18	+ 8,0	+ 8	+12,8	+16	+ 4,3	+ 4	+ 4,3	+ 9,0	+10,9	+11	+18,5	+20
April	- 7,4	- 7	- 3,1	- 4	+ 2,6	+ 3	+15,5	+16	+ 8,0	+ 9	+12,5	+13	+ 6,6	+ 7	+ 4,6	+ 5,3	+11,6	+19	+20,5	+32
Mei	-11	.	- 3	.	+ 2	.	+16	.	+ 7	.	+13	.	+ 7	.	+ 4,4	.	+13	.	+26
Juni	-14	.	- 3	.	+ 2	.	+12	.	+14	.	+ 9	.	- 2	.	+ 2,6	.	+11	.	+22
Juli	- 4	.	+ 4	.	0	.	+11	.	+ 7	.	+ 9	.	+ 9	.	+ 5,1	.	+14	.	+13
Augustus	0	.	+13	.	+ 3	.	+13	.	+ 8	.	+ 8	.	- 1	.	+ 6,3	.	+12	.	+20

¹ De indicatoren van de prijzen worden niet in aanmerking genomen bij de berekening van de synthetische curve omdat ze geen conjunctureel patroon vertonen. Aangezien ze evenwel snelle en betrouwbare informatie verschaffen worden de prijs-indicatoren toch p.m. opgenomen.

² De afvlakking gebeurt op grond van de seizoengezuiverde bruto reeks.

I - 4c.1 — BOUWNIJVERHEID

Getalwaarde van de synthetische curve en van haar componenten (vervolg 1)

Burgerlijke bouwkunde en wegenwerken

	Verloop								Beoordeling van de verzekerde activiteitsduur		Vooruitzichten				Synthetische curve		p.m. Prijzen ¹			
	bedrag van de uitgevoerde werken		aantal inschrijvingen op aanbestedingen en prijsoffertes		bedrag van de uit te voeren werken		aantal gesloten contracten				tewerkstelling		vraag				verloop		vooruitzichten	
	Afgevlakte reeks ²	Seizoen-gezuiverde bruto reeks	Afgevlakte reeks ²	Seizoen-gezuiverde bruto reeks	Afgevlakte reeks ²	Seizoen-gezuiverde bruto reeks	Afgevlakte reeks ²	Seizoen-gezuiverde bruto reeks	Afgevlakte reeks ²	Seizoen-gezuiverde bruto reeks	Afgevlakte reeks ²	Seizoen-gezuiverde bruto reeks	Afgevlakte reeks ²	Seizoen-gezuiverde bruto reeks	Afgevlakte reeks ²	Seizoen-gezuiverde bruto reeks	Afgevlakte reeks ²	Seizoen-gezuiverde bruto reeks	Afgevlakte reeks ²	Seizoen-gezuiverde bruto reeks
1989 Augustus	+ 3,0	+ 3	+ 7,6	+37	-11,6	-11	+ 3,3	+ 2	-45,1	-48	+ 0,6	+ 0	+ 8,4	+ 6	- 4,6	- 1,6	+ 1,0	- 1	+ 4,8	+ 5
September ..	+ 3,4	- 8	+ 9,5	+ 8	-10,9	- 3	+ 4,0	+ 9	-44,4	-43	+ 1,4	+ 7	+ 9,4	+ 9	- 3,6	- 3,0	+ 0,9	+ 2	+ 4,9	+ 1
Oktober	+ 4,1	+12	+ 9,5	+11	-10,6	-15	+ 5,5	- 1	-43,6	-44	+ 2,0	- 1	+10,6	+13	- 3,0	- 3,6	+ 0,5	+ 2	+ 5,4	+ 2
November ...	+ 4,9	+ 6	+ 8,6	+16	-10,4	-12	+ 6,4	+ 8	-43,1	-43	+ 2,3	+ 2	+11,9	+ 7	- 2,7	- 2,3	- 0,4	- 4	+ 6,4	+ 6
December ...	+ 4,5	- 5	+ 6,8	+ 8	-10,1	- 8	+ 6,8	- 1	-43,0	-40	+ 2,1	+ 4	+13,1	+14	- 2,8	- 4,0	- 1,0	- 3	+ 7,6	+10
1990 Januari	+ 2,6	+38	+ 4,5	+ 3	-10,0	-10	+ 6,5	+10	-43,0	-39	+ 1,0	+ 3	+12,5	+17	- 3,5	+ 3,1	- 1,1	0	+ 8,4	+ 7
Februari	- 0,4	+ 6	+ 1,6	+ 4	- 9,5	0	+ 5,5	+15	-43,1	-43	- 0,9	+ 1	+ 9,9	+21	- 4,9	+ 0,6	- 1,6	0	+ 8,4	+12
Maart	- 4,1	- 3	- 1,1	- 2	- 8,9	-10	+ 4,5	+ 4	-43,4	-44	- 2,6	- 5	+ 7,1	+ 3	- 6,4	- 8,1	- 2,0	- 3	+ 7,5	+12
April	- 6,8	- 9	- 3,3	- 5	- 8,6	-21	+ 3,9	- 1	-43,5	-43	- 4,4	- 8	+ 4,1	-18	- 7,6	-15,0	- 2,5	- 1	+ 5,9	+ 4
Mei	- 7,9	-15	- 4,6	-12	- 8,4	- 6	+ 3,6	+ 3	-43,6	-48	- 5,4	- 9	+ 3,3	+ 1	- 8,1	-12,3	- 3,6	- 6	+ 4,4	+ 3
Juni	- 7,0	- 9	- 4,0	-12	- 8,6	- 6	+ 4,1	+ 9	-43,8	-45	- 5,6	- 3	+ 4,8	+13	- 8,0	- 7,6	- 5,3	- 5	+ 3,3	+ 6
Juli	- 4,3	- 6	- 2,0	- 5	- 9,0	- 9	+ 4,8	+ 9	-43,8	-32	- 6,0	+ 2	+ 5,6	+ 9	- 7,9	- 4,6	- 7,3	- 3	+ 2,4	+ 1
Augustus	- 1,3	+ 3	0,0	+ 3	- 9,5	-18	+ 4,0	- 3	-44,0	-36	- 6,4	- 6	+ 5,5	- 1	- 7,8	- 8,3	- 9,0	-11	+ 1,9	0
September ..	+ 1,1	+ 1	+ 1,3	+ 6	- 9,6	-17	+ 3,4	- 4	-44,4	-44	- 6,9	- 7	+ 4,3	+11	- 7,9	- 7,7	-10,0	-12	+ 1,8	+ 2
Oktober	+ 1,0	+ 6	0,0	+19	- 8,9	0	+ 2,9	+10	-44,6	-49	- 7,6	- 9	+ 2,3	+ 4	- 8,5	- 2,7	- 9,4	-12	+ 1,6	+ 2
November ...	- 1,3	+ 5	- 3,0	- 3	- 9,0	- 5	+ 2,3	+ 4	-44,3	-48	- 8,0	- 7	+ 0,9	- 6	- 9,4	- 8,6	- 7,5	- 8	+ 1,5	0
December ...	- 3,8	- 7	- 6,0	-15	- 9,5	-13	+ 3,1	- 4	-43,1	-45	- 7,3	-11	+ 2,3	-11	-10,1	-15,1	- 5,3	+ 1	+ 1,8	+ 4
1991 Januari	- 7,3	-17	- 7,3	- 9	-11,3	- 6	+ 4,3	+ 4	-41,6	-38	- 5,5	-13	+ 5,5	+ 1	-10,8	-11,1	- 3,1	- 4	+ 2,3	- 3
Februari	-10,0	-48	- 5,5	-23	-14,8	-27	+ 4,8	-15	-39,9	-38	- 3,5	+ 4	+ 8,5	+22	-10,5	-17,9	- 1,9	- 3	+ 3,1	+ 1
Maart	-10,5	-11	- 2,5	+14	-17,4	-22	+ 5,3	+12	-38,6	-40	- 1,8	+ 3	+10,6	+14	- 9,4	- 1,1	- 1,1	- 1	+ 4,4	+ 4
April	-10,5	0	+ 0,5	+25	-18,4	- 3	+ 5,3	+14	-37,9	-44	- 1,0	- 1	+10,4	+13	- 8,3	+ 0,6	- 0,6	+ 2	+ 5,4	+ 8
Mei	-24	.	- 1	.	-20	.	+ 6	.	-36	.	- 4	.	+ 3	.	-10,9	.	+ 1	.	+ 6
Juni	-11	.	+ 3	.	-10	.	+ 2	.	-34	.	- 2	.	+ 5	.	- 6,7	.	- 6	.	+11
Juli	- 7	.	- 4	.	-23	.	- 7	.	-37	.	- 1	.	+ 6	.	-10,4	.	0	.	+ 6
Augustus	+ 5	.	+14	.	-14	.	0	.	-37	.	+11	.	+ 8	.	- 1,9	.	- 7	.	+ 7

¹ De indicatoren van de prijzen worden niet in aanmerking genomen bij de berekening van de synthetische curve omdat ze geen conjunctueel patroon vertonen. Aangezien ze evenwel snelle en betrouwbare informatie verschaffen worden de prijs-indicatoren toch p.m. opgenomen.

² De afvlakking gebeurt op grond van de seizoengezuiverde bruto reeks.

I - 4c.2 — BOUWNIJVERHEID

Synthetische curven

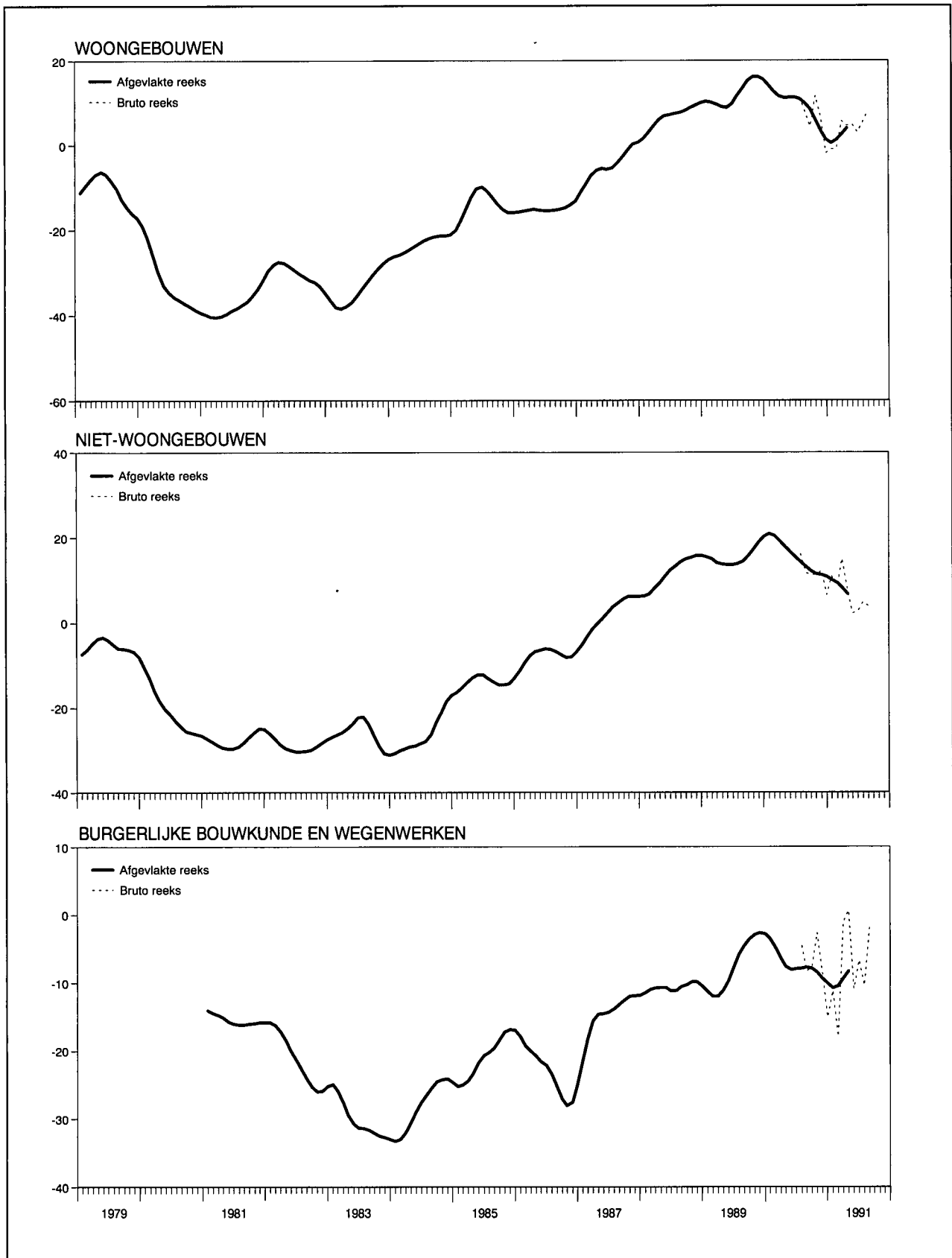

I - 4c.3 — BOUWNIJVERHEID

Brutoresultaten per sector

	1990		1991		
	Juli	Augustus	2 ^e kwartaal	Juli	Augustus
A. Verloop van het activiteitstempo¹					
Rompwerken van gebouwen	- 18	+ 24	+ 15	- 28	+ 26
waaronder :					
Woongebouwen	- 22	+ 26	+ 17	- 31	+ 28
Niet-woongebouwen	- 12	+ 21	+ 12	- 24	+ 23
Werken van burgerlijke bouwkunde en wegen- werken	-	-	-	-	-
B. Verloop van het bedrag van de uitgevoerde werken²					
Rompwerken van gebouwen	-	-	-	-	-
waaronder :					
Woongebouwen	-	-	-	-	-
Niet-woongebouwen	-	-	-	-	-
Werken van burgerlijke bouwkunde en wegen- werken	- 44	+ 30	- 37	+ 47	+ 37
C. Beoordeling van de gemiddelde verzekerde activiteitsduur³					
Rompwerken van gebouwen	+ 17	+ 13	+ 15	+ 11	+ 12
waaronder :					
Woongebouwen	+ 14	+ 14	+ 17	+ 14	+ 14
Niet-woongebouwen	+ 23	+ 11	+ 13	+ 7	+ 11
Werken van burgerlijke bouwkunde en wegen- werken	- 34	- 36	- 37	- 42	- 37
D. Vooruitzichten omtrent het aantal werknemers tijdens de volgende drie maanden²					
Rompwerken van gebouwen	+ 20	+ 22	+ 13	+ 10	+ 13
waaronder :					
Woongebouwen	+ 15	+ 17	+ 14	+ 11	+ 10
Niet-woongebouwen	+ 29	+ 31	+ 10	+ 11	+ 16
Werken van burgerlijke bouwkunde en wegen- werken	+ 2	- 7	+ 2	+ 1	+ 11
E. Vooruitzichten omtrent de ontwikkeling van de prijzen tijdens de volgende drie maanden²					
Rompwerken van gebouwen	+ 26	+ 26	+ 24	+ 15	+ 19
waaronder :					
Woongebouwen	+ 25	+ 29	+ 29	+ 13	+ 19
Niet-woongebouwen	+ 28	+ 22	+ 17	+ 16	+ 18
Werken van burgerlijke bouwkunde en wegen- werken	+ 2	0	+ 6	+ 6	+ 6

¹ Netto verschil tussen de percentages van de antwoorden « versneld » en « vertraagd ».

² Netto verschil tussen de percentages van de antwoorden « vermeerdering » en « vermindering ».

³ Netto verschil tussen de percentages van de antwoorden « meer dan voldoende » en « onvoldoende ».

I - 4d. — HANDEL

Getalwaarde van de synthetische curve en van haar componenten

	Verloop		Beoordeling				Vooruitzichten						Synthetische curve		p.m. Verkoopprijzen ¹			
	omzet		omzet		voorraden		bestellingen bij Belgische leveranciers		bestellingen bij buitenlandse leveranciers		vraag				verloop		vooruitzichten	
	Afge-vlakte reeks ²	Seizoen-gezuiverde bruto reeks	Afge-vlakte reeks ²	Seizoen-gezuiverde bruto reeks	Afge-vlakte reeks ²	Seizoen-gezuiverde bruto reeks	Afge-vlakte reeks ²	Seizoen-gezuiverde bruto reeks	Afge-vlakte reeks ²	Seizoen-gezuiverde bruto reeks	Afge-vlakte reeks ²	Seizoen-gezuiverde bruto reeks	Afge-vlakte reeks ²	Seizoen-gezuiverde bruto reeks	Afge-vlakte reeks ²	Seizoen-gezuiverde bruto reeks	Afge-vlakte reeks ²	Seizoen-gezuiverde bruto reeks
1989 Augustus	+11,4	+20	+ 2,0	+14	+16,8	+17	+ 8,6	+11	+11,6	+14	+15,9	+16	+ 5,8	+ 9,7	+14,4	+18	+21,6	+25
September	+13,1	+ 7	+ 3,9	+ 0	+17,0	+20	+ 9,5	+10	+13,9	+12	+16,1	+17	+ 7,1	+ 4,3	+14,4	+17	+20,4	+20
Oktober	+15,8	+23	+ 5,8	+ 5	+16,8	+18	+ 9,8	+ 8	+15,6	+17	+16,1	+14	+ 8,3	+ 8,2	+14,0	+13	+18,8	+18
November	+18,0	+15	+ 7,4	+ 7	+15,9	+17	+10,1	+13	+15,6	+18	+15,5	+22	+ 9,2	+ 9,7	+13,4	+15	+17,1	+18
December	+19,5	+16	+ 8,9	+ 8	+14,6	+15	+ 9,9	+20	+14,0	+18	+14,4	+29	+ 9,4	+12,7	+12,6	+ 8	+16,1	+14
1990 Januari	+21,5	+24	+11,1	+10	+13,4	+12	+ 8,8	+ 4	+12,0	+ 9	+13,1	+ 6	+ 9,7	+ 6,8	+12,3	+ 8	+15,4	+12
Februari	+22,6	+27	+13,8	+18	+12,4	+11	+ 8,0	+ 6	+10,0	+ 9	+12,4	+11	+10,0	+10,0	+12,4	+12	+15,0	+15
Maart	+23,4	+19	+15,6	+14	+12,0	+12	+ 7,0	+19	+ 9,0	+ 9	+12,6	+12	+10,0	+10,2	+12,9	+16	+15,0	+16
April	+24,0	+26	+16,4	+20	+12,3	+12	+ 6,4	+ 1	+ 9,4	+ 8	+13,4	+16	+10,0	+ 9,8	+13,4	+15	+15,0	+15
Mei	+23,6	+24	+15,9	+19	+12,8	+11	+ 6,6	+ 7	+10,1	+12	+14,0	+13	+ 9,9	+10,7	+13,5	+13	+15,3	+13
Juni	+22,0	+14	+14,4	+ 9	+13,3	+17	+ 6,9	+ 3	+10,4	+ 7	+14,4	+15	+ 9,2	+ 5,2	+13,1	+ 7	+15,8	+17
Juli	+19,0	+35	+13,0	+15	+13,8	+14	+ 7,0	+ 7	+10,1	+13	+13,8	+17	+ 8,0	+12,2	+12,1	+15	+16,1	+14
Augustus	+15,5	+ 4	+10,8	+11	+13,9	+20	+ 7,3	+ 9	+ 9,5	+13	+12,3	+14	+ 6,8	+ 5,2	+11,1	+13	+16,4	+20
September	+12,5	+21	+ 7,5	+13	+13,1	+ 5	+ 6,1	+ 9	+ 8,3	+ 8	+10,0	+ 9	+ 5,0	+ 9,2	+10,3	+10	+16,1	+20
Oktober	+10,8	+10	+ 4,8	+ 1	+12,4	+13	+ 3,0	- 7	+ 6,8	+ 2	+ 7,0	+ 2	+ 2,8	- 0,8	+ 9,6	+ 9	+15,4	+16
November	+ 9,9	+ 7	+ 1,8	- 3	+12,6	+17	- 0,6	- 4	+ 4,5	+ 6	+ 4,4	0	+ 0,8	- 1,8	+ 9,4	+ 9	+14,6	+11
December	+ 8,4	+15	- 1,3	+ 1	+13,5	+ 9	- 4,6	+14	+ 0,6	+ 9	+ 2,5	+ 9	- 2,1	+ 6,5	+ 9,1	+15	+14,0	+12
1991 Januari	+ 5,5	+11	- 4,4	+ 1	+15,4	+ 9	- 7,4	- 9	- 3,9	- 4	+ 1,9	-14	- 4,8	- 4,0	+ 8,8	0	+13,8	+14
Februari	+ 2,1	-27	- 8,3	-19	+18,1	+17	- 8,1	- 9	- 7,6	-12	+ 2,1	+ 7	- 6,6	-12,8	+ 8,5	+ 4	+13,8	+24
Maart	- 0,6	+ 1	-11,6	- 9	+20,4	+25	- 8,3	- 8	-10,1	-11	+ 2,6	0	- 8,1	- 8,7	- 8,5	+15	+13,9	+13
April	- 2,1	- 3	-13,6	-14	+22,1	+20	- 8,1	- 5	-10,9	-12	+ 3,0	+ 3	- 8,7	- 8,5	+ 8,3	+ 9	+14,0	+16
Mei	.	- 4	.	-18	.	+24	.	-11	.	+ 2	.	+ 3	.	- 8,7	.	+ 7	.	+14
Juni	.	- 2	.	-15	.	+27	.	- 5	.	-10	.	+ 4	.	- 9,2	.	+12	.	+ 9
Juli	.	+26	.	+ 7	.	+24	.	-12	.	-14	.	+ 7	.	- 1,7	.	+ 6	.	+15
Augustus	.	+ 4	.	-10	.	+13	.	- 7	.	0	.	0	.	- 4,3	.	+ 5	.	+ 6

¹ De indicatoren van de prijzen worden niet in aanmerking genomen bij de berekening van de synthetische curve omdat ze geen conjunctueel patroon vertonen. Aangezien ze evenwel snelle en betrouwbare informatie verschaffen worden de prijs-indicatoren toch p.m. opgenomen.

² De afvlakking gebeurt op grond van de seizoengezuiverde bruto reeks.

Bibliografische referenties: Tijdschrift voor Documentatie en Voorlichting, XLIV^e jaargang, deel II, n^o 4, oktober 1969, blz. 349-364; Tijdschrift van de Nationale Bank van België, LXV^e jaargang, deel II, n^o 2-3, augustus-september 1990, blz. 53-64.

I - 5 — INVESTERINGEN IN VASTE KAPITAALGOEDEREN IN DE VERWERKENDE NIJVERHEID

(veranderingspercentages t.o.v. het voorafgaande jaar van de gegevens in werkelijke prijzen)

	Opeenvolgende vooruitzichten van de enquête « investeringen » van de NBB			Verwezenlijkingen		
	In de herfst van het voorafgaande jaar	In de lente van het beschouwde jaar	In de herfst van het beschouwde jaar	Enquête « investeringen » van de NBB ¹	Statistiek opgesteld op grond van de gegevens afkomstig van de BTW-statistiek ²	Jaarstatistiek van de industriële investeringen ²
1980	+ 19,1	+ 31,1	+ 22,1	+ 28,9	+ 14,6	+ 23,4
1981	+ 4,3	+ 1,8	- 2,3	- 3,1	- 9,4	- 3,1
1982	- 5,8	+ 4,5	+ 9,1	+ 18,1	+ 18,1	+ 16,8
1983	- 6,9	- 7,2	+ 1,0	+ 3,8	0	+ 5,3
1984	+ 1,9	+ 11,5	+ 10,4	+ 10,6	+ 17,5	+ 7,3
1985	+ 2,8	+ 12,3	+ 5,0	+ 13,0	+ 8,0	+ 14,9
1986	+ 11,9	+ 21,7	+ 12,2	+ 13,0	+ 11,5	+ 11,9
1987	+ 13,9	+ 11,2	+ 4,7	+ 6,6	+ 10,9	+ 6,4
1988	+ 9,0	+ 16,7	+ 13,8	+ 19,8	+ 24,6	+ 28,3
1989	+ 19,9	+ 22,3	+ 13,6	+ 13,0	+ 15,4	
1990	+ 17,9	+ 23,0	+ 12,8	+ 14,5		
1991	+ 4,1	+ 6,0				

¹ Resultaten van de voorjaarsenquête van het volgende jaar.

² Bron : NIS.

Bibliografische referentie : *Tijdschrift van de Nationale Bank van België* : LXI* jaargang, deel I, n° 6, juni 1986 : « Brutovorming van vast kapitaal in de Belgische verwerkende nijverheid : Overzicht van de beschikbare statistische bronnen en specifieke bijdrage van de halfjaarlijkse enquête van de Nationale Bank van België ».

II. — BEVOLKING, WERKGELEGENHEID, WERKLOOSHEID

1. — BEVOLKING, VRAAG NAAR EN AANBOD VAN ARBEIDSPLAATSEN

Bronnen : Ministerie van Arbeid en Tewerkstelling, NIS, RSZ, RVA.

	1981	1982	1983	1984	1985	1986	1987	1988*
<i>Bevolking (duizenden) :</i>								
Totale bevolking ¹	9.855	9.858	9.853	9.858	9.859	9.865	9.876	9.890
Beroepsbevolking ²	4.094	4.120	4.138	4.132	4.112	4.108	4.115	4.126
<i>Werkgelegenheid en werkloosheid (verandering in duizenden)³ :</i>								
1. <i>Vraag naar arbeidsplaatsen (beroepsbevolking) :</i>								
Totaal	+ 24	+ 26	+ 18	- 6	+ 20	- 3	+ 6	+ 12
Mannen	- 6	- 4	- 9	- 22	- 34	- 24	- 18	- 13
Vrouwen	+ 30	+ 30	+ 27	+ 17	+ 15	+ 20	+ 25	+ 25
Veranderingen tengevolge van wijzigingen in :								
1.1 de bevolking op arbeidsleeftijd ⁴ :								
Totaal	+ 14	+ 30	+ 24	+ 16	+ 14	+ 10	+ 6	+ 2
Mannen	+ 17	+ 28	+ 25	+ 17	+ 12	+ 6	+ 3	+ 1
Vrouwen	- 3	+ 2	0	- 1	+ 3	+ 4	+ 2	+ 1
1.2 de activiteitsgraad :								
Totaal	+ 10	- 4	- 6	- 22	- 34	- 13	0	+ 10
Mannen	- 23	- 32	- 34	- 39	- 46	- 30	- 21	- 14
Vrouwen	+ 33	+ 28	+ 27	+ 18	+ 12	+ 16	+ 22	+ 24
2. <i>Aanbod van arbeidsplaatsen (werkgelegenheid)</i>								
vanwege :	- 69	- 49	- 37	- 6	+ 20	+ 25	+ 18	+ 53
2.1 de bedrijven								
— landbouw, bosbouw en visserij	- 72	- 50	- 31	- 13	+ 13	+ 5	+ 31	+ 51
— industrie ⁵	- 3	- 2	0	- 1	- 1	- 2	- 3	- 2
— bouwnijverheid	- 48	- 32	- 20	- 10	- 15	- 15	- 21	- 13
— diensten	- 29	- 22	- 19	- 14	- 1	+ 1	0	+ 8
— diensten	+ 8	+ 5	+ 8	+ 11	+ 29	+ 20	+ 53	+ 58
2.2 de niet-verhandelbare diensten ⁶								
2.3 het buitenland ⁷	+ 3	+ 2	- 6	+ 7	+ 8	+ 18	- 14	+ 3
0	0	0	- 1	0	+ 2	+ 2	0	
3. <i>Werkloosheid (1 - 2)⁸ :</i>								
Totaal	+ 93	+ 74	+ 55	+ 1	- 40	- 28	- 12	- 42
Mannen	+ 60	+ 44	+ 31	- 3	- 31	- 21	- 7	- 21
Vrouwen	+ 33	+ 31	+ 24	+ 4	- 8	- 7	- 5	- 21

¹ Aan het einde van het jaar.

² Ramingen eind juni. Inclusief gewapende macht.

³ Verandering op 30 juni van elk jaar tegenover hetzelfde tijdstip van het voorafgaande jaar. Tengevolge van afrondingen zijn de totalen niet noodzakelijk gelijk aan de som van de samenstellende delen.

⁴ Mannen van 15 tot 64 jaar; vrouwen van 15 tot 59 jaar.

⁵ Extractieve en verwerkende nijverheid, elektriciteit, gas en water.

⁶ Administratie, onderwijs, gewapende macht, derde arbeidscircuit, bijzonder tijdelijk kader en tewerkstelling van werklozen door de overheid.

⁷ Arbeidsplaatsen in het buitenland aangeboden aan personen in België woonachtig, verminderd met de arbeidsplaatsen in België aangeboden aan personen niet in België woonachtig.

⁸ Uitkeringsgerechtigde volledig werklozen, vrijwillig ingeschreven niet werkende werkzoekenden, andere verplicht ingeschreven werklozen, exclusief de werklozen tewerkgesteld in een beschutte werkplaats en de werklozen die een deeltijdse betrekking aanvaard hebben om aan de werkloosheid te ontsnappen.

II - 2. — WERKLOOSHEID EN OPENSTAANDE BETREKKINGEN

Bron : RVA.

	Werkzoekende werklozen ¹							Pro memorie : uitkeringsgerechtigde werklozen, niet werkzoekend ²	Openstaande betrekkingen gemeld bij de RVA. ³	
	Uitkeringsgerechtigde volledig werklozen			Andere verplicht ingeschreven werklozen ⁴	Vrijwillig ingeschreven niet werkende werkzoekenden	Totaal	Werkloosheidsgraad ⁵		Meldingen ontvangen gedurende de maand ⁶	Nog openstaande betrekkingen ¹
	Met normale arbeidsgeschiktheid		Met gedeeltelijke of sterk verminderde arbeidsgeschiktheid							
	van jonger dan 25 jaar	van 25 jaar of ouder		duizenden					duizenden	
	(a)	(b)	(c)	(d)	(e)	(f) = (a) tot (e)	(g)		(h)	(i)
1983	156,4	299,4	49,2	56,3	28,2	589,5	14,2	—	10,3	6,2
1984	149,0	313,7	49,7	57,5	25,9	595,8	14,4	—	10,8	8,0
1985 Januari-Maart	137,1	325,0	50,8	59,4	21,4	598,5	14,6	—	13,0	18,4
April-December		292,0	36,5			544,8	13,2			
1986	124,2	285,4	32,8	57,1	17,3	516,8	12,6	58,6	13,8	17,7
1987	114,9	288,3	31,6	52,9	13,2	500,9	12,2	66,0	14,8	14,7
1988	93,5	272,8	31,6	50,9	10,6	459,4	11,1	70,9	16,0	21,6
1989	78,1	254,2	31,6	45,9	9,5	419,3	10,2	72,9	15,6	23,4
1990	70,4	246,2	31,1	45,5	9,3	402,5	9,8	72,4	13,4	18,7
1989 2 ^e kwartaal	76,3	249,9	31,5	24,4	8,9	391,0	10,3	72,7	18,3	25,0
3 ^e kwartaal	75,9	255,7	32,0	63,3	9,5	436,4	10,0	72,9	13,2	24,6
4 ^e kwartaal	69,7	249,0	31,2	59,1	9,5	418,5	9,8	73,5	13,5	19,5
1990 1 ^e kwartaal	76,5	249,0	31,3	33,8	8,9	399,5	9,8	73,9	16,1	19,1
2 ^e kwartaal	67,0	238,7	30,8	22,8	8,4	367,7	9,7	71,1	14,9	20,4
3 ^e kwartaal	69,9	248,6	31,2	64,1	9,6	423,4	9,7	72,1	11,6	19,4
4 ^e kwartaal	68,3	248,4	30,9	61,3	10,4	419,3	9,8	72,6	10,8	16,0
1991 1 ^e kwartaal	81,9	255,7	31,4	36,2	10,7	415,9	10,0	73,4	13,1	15,0
2 ^e kwartaal	75,6	249,1	31,3	26,0	10,9	392,9	10,2	73,8	12,6	16,2
1990 Augustus	70,8	251,1	31,4	66,2	8,7	428,2	9,7	72,1	12,1	19,8
September	67,6	245,0	30,8	70,6	9,7	423,7	9,7	72,1	13,6	19,1
Oktober	67,6	246,0	30,9	65,9	10,3	420,7	9,8	72,4	14,7	17,5
November	67,1	247,8	30,9	61,0	10,6	417,4	9,8	72,6	9,8	16,1
December	70,2	254,6	31,0	57,1	10,3	423,2	9,8	72,9	7,8	14,4
1991 Januari	80,5	257,4	31,3	43,5	10,4	423,1	9,9	73,5	13,7	14,7
Februari	82,8	257,6	31,5	36,4	10,6	418,9	10,1	72,9	11,3	14,6
Maart	82,4	252,1	31,3	28,8	11,1	405,7	10,0	73,8	14,4	15,7
April	79,4	250,3	31,6	25,5	11,0	397,8	10,2	73,4	13,3	16,0
Mei	75,0	248,2	31,2	24,6	10,9	389,9	10,2	73,7	12,1	16,1
Juni	72,3	248,8	31,2	28,0	10,8	391,1	10,3	74,2	12,3	16,4
Juli	79,5	261,5	31,8	59,0	12,0	443,8	10,2	74,2	8,5	16,3
Augustus	80,5	266,4	32,2	70,2	11,1	460,4	10,4	74,1	11,4	18,0

¹ Jaar- of kwartaalgegevens : gemiddelde van de gegevens aan het einde van de maand. Voor de maandgegevens : aan het einde van de maand.

² Uitkeringsgerechtigde werklozen die, krachtens het Koninklijk Besluit van 29 december 1984, opteelden voor het statuut van niet-werkzoekende. Deze werklozen, die een werkloosheidsvergoeding blijven genieten, waren tot en met maart 1985 begrepen in de kolommen (b) en (c) en dus in het totaal (f); hun verwijdering uit de werkzoekenden heeft dus het onderbreken van de continuïteit in de statistische reeksen tot gevolg. Deze kan, voor wat kolom (f) betreft, hersteld worden door aan de cijfers in kolom (f) deze uit kolom (h) toe te voegen. Zo ook laten de gegevens uit de tabel toe om, vanaf april 1985 een (seizoengezuiverde) werkloosheidsgraad te berekenen die tot op zekere hoogte vergelijkbaar is met deze uit de vorige periodes; het volstaat om voor de maand april 1985 en elk van de volgende maanden de werkloosheidsgraad te herberekenen volgens de formule :

$$\frac{[\text{kolom (f)} + \text{kolom (h)}] \times \text{kolom (g)}}{\text{kolom (f)}} = \text{werkloosheidsgraad}$$

³ Inclusief de openstaande betrekkingen die betrekking hebben op de stages van jongeren en het bijzonder tijdelijk kader en, vanaf september 1982, op het derde arbeidscircuit.

⁴ Exclusief de werklozen tewerkgesteld in een beschutte werkplaats, de werklozen die een betrekking met verkorte werktijd aanvaard hebben om aan de werkloosheid te ontsnappen en, vanaf januari 1985, de werkzoekenden die tijdens hun wachttijd deeltijds werken.

⁵ Totaal aantal werkzoekenden (kolom (f)) in procent van de beroepsbevolking (seizoengezuiverd).

⁶ Jaar- of kwartaalgegevens : jaar- of kwartaalgemiddelde van de maandelijkse gegevens. Bibliografische referentie : Tijdschrift van de Nationale Bank van België : LX^e jaargang, deel II, n^o 1-2, juli-augustus 1985, blz. 29.

III. — LANDBOUW EN VISSERIJ

1. — LANDBOUW

Bronnen : NIS : Landbouwstatistieken, en Landbouw-Economisch Instituut.

	1982	1983	1984	1985	1986	1987	1988	1989
Oppervlakte cultuurgrond¹ (duizenden hectaren)								
Tarwe	170	187	177	180	181	185	186	203
Overige broodgranen	14	16	16	16	17	20	18	18
Andere dan broodgranen	177	170	168	149	152	146	145	129
Suikerbieten	124	109	117	118	113	106	109	106
Overige nijverheidsgewassen	12	14	17	16	13	16	16	17
Aardappelen	37	34	36	41	40	45	41	42
Overige wortel- en knolgewassen	17	15	15	15	14	14	12	12
Weiland	691	686	678	669	661	652	647	638
Groenteteelt	28	25	25	27	23	27	29	29
Fruitteelt	11	11	11	11	11	11	12	12
Diversen	123	133	136	148	158	155	154	156
Totaal ...	1.404	1.400	1.396	1.390	1.383	1.377	1.369	1.362
Plantaardige productie² (duizenden tonnen)								
Tarwe	1.010	1.003	1.249	1.150	1.257	1.047	1.252	1.402
Haver	153	80	92	94	59	60	70	45
Gerst	745	670	873	685	793	678	738	647
Overige granen	138	123	155	137	148	136	148	148
Suikerbieten	7.430	5.120	5.763	5.952	5.886	5.425	6.109	6.061
Aardappelen	1.582	978	1.332	1.522	1.401	1.620	1.614	1.443
Veestapel¹ (duizenden)								
Melkkoeien	968	984	994	973	947	922	892	872
Ander rundvee	2.057	2.102	2.129	2.119	2.113	2.157	2.179	2.255
Varkens	5.040	5.314	5.230	5.365	5.585	5.861	6.278	6.474
Dierlijke productie								
Melkleveringen aan de melkfabrieken (miljoenen liters)	2.963	3.091	2.961	3.037	3.197	3.043	2.960	3.033
Slachttingen (nettogewicht van het vlees in duizenden tonnen)	941	979	1.036	1.033	1.053	1.094	1.111	1.116

¹ Telling op 15 mei.

² Ramingen op grond van de opbrengst per hectare.

III - 2. — ZEEVISSERIJ

In Belgische havens geloste vis — Belgische vangsten

(duizenden tonnen)

Bron : Ministerie van Landbouw : Landbouwtijdschrift.

	1980	1981	1982	1983	1984	1985	1986	1987
Bodemvissen	25,7	26,0	24,9	27,8	27,7	28,0	27,7	29,1
Pelagische vis	2,5	7,6	9,3	5,4	4,1	3,1	0,5	0,1
Schaal- en weekdieren	2,4	2,3	3,0	2,9	2,7	2,6	2,3	2,2
Totaal ...	30,6	35,9	37,2	36,1	34,5	33,7	30,5	31,4

IV — NIJVERHEID

IV - 1. — INDUSTRIELE PRODUCTIE

(indexcijfers 1980 = 100)

Bron : NIS : Industriële statistieken

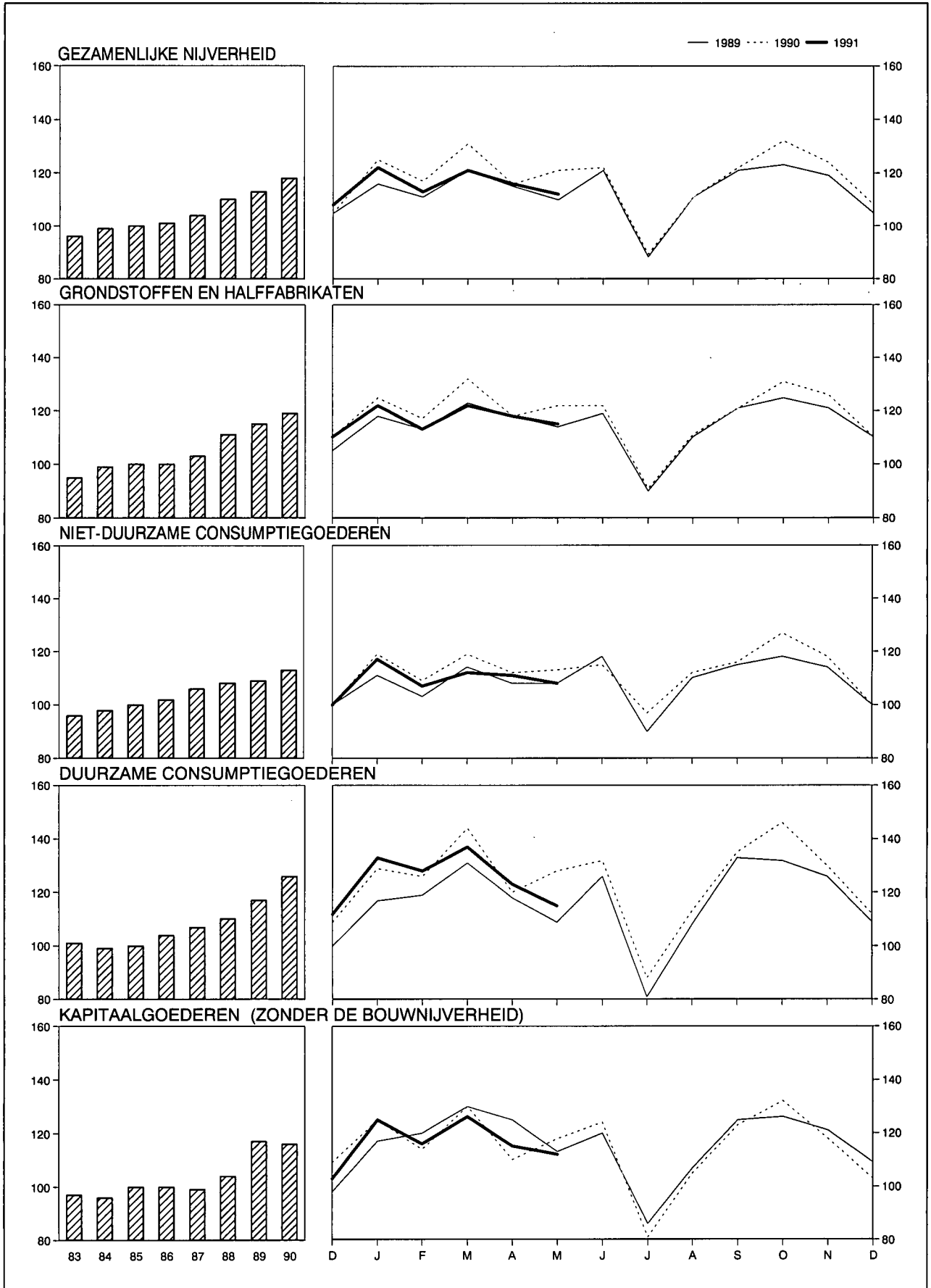

IV - 1. — INDUSTRIELE PRODUKTIE

(indexcijfers 1985 = 100)

Bron : NIS : Industriële statistieken.

Maandgemiddelden of maanden	Algemeen indexcijfer exclusief het bouwbedrijf	Waarvan :		Waarvan :				Algemeen indexcijfer inclusief het bouwbedrijf	Bouwbedrijf
		Verwerkende industrie	Extractieve bedrijven	Grondstoffen en half-fabrikaten	Niet duurzame consumptiegoederen	Duurzame consumptiegoederen	Kapitaal-goederen		
Weging t.o.v. de gezamenlijke industriële productie in 1988 en 1989	100,0	97,7	2,3	56,9	19,4	12,5	11,2	—	—
1983	96	96	106	95	96	101	97	101	120
1984	99	98	107	99	98	99	96	100	107
1985	100	100	100	100	100	100	100	100	100
1986	101	101	89	100	102	104	100	101	101
1987	104	104	77	103	106	107	99	103	100
1988	110	111	67	111	108	110	104	110	111
1989	113	115	54	115	109	117	117	114	118
1990	119	121	38	119	113	126	116	123	144
1989 1 ^e kwartaal	116	118	56	118	110	122	122	115	109
2 ^e kwartaal	116	117	59	117	112	118	119	119	131
3 ^e kwartaal	106	108	48	107	105	107	106	107	111
4 ^e kwartaal	116	118	52	119	111	122	119	116	119
1990 1 ^e kwartaal	125	127	45	125	115	134	125	128	139
2 ^e kwartaal	120	122	41	121	113	127	117	127	160
3 ^e kwartaal	107	110	32	107	109	112	99	112	130
4 ^e kwartaal	121	124	33	122	115	129	118	126	148
1991 1 ^e kwartaal	119	123	21	120	113	132	122	118	110
1990 Mei	121	123	41	122	113	128	118	129	164
Juni	122	125	40	122	115	132	124	130	164
Juli	89	91	21	91	97	88	71	85	65
Augustus	111	113	39	111	112	113	105	120	162
September	122	125	38	121	116	135	123	130	163
Oktober	132	135	41	131	127	146	132	141	180
November	124	127	36	126	118	130	118	132	164
December	108	111	23	110	100	112	103	106	99
1991 Januari	122	126	21	122	117	132	124	120	111
Februari	115	119	15	115	110	128	116	108	77
Maart	121	124	26	122	111	137	126	125	143
April	115	119	28	118	111	123	115	120	142
Mei	114	118	27	117	109	122	112	118	131

IV - 2 — PRODUKTIE VAN DE VERWERKENDE INDUSTRIE

Indeling naar de bedrijfstak

(indexcijfers 1985 = 100)

Bron : NIS : Industriële statistieken.

Maandgemiddelden of maanden	Metaal- verwerking	Chemie en rubber	Basismetallurgie			Levens- middelen en drank	Elektriciteit	Niet-metaal- houdende minerale produkten	Textiel	Hout	Kleding en schoeisel	Papier en karton	Water- voorziening	Aardolie- raffinaderijen
			Ijzer en staal	Vormstaal- gieterij, gieterij, draad- trekkerij, metaal- trekkerij en walsen	Non-ferro- metalen									
Weging t.o.v. de gezamenlijke ver- werkende industrie in 1988 en 1989 ¹	28,4	17,9	6,1	2,0	2,4	10,1	9,4	4,8	5,3	4,4	2,6	2,5	2,2	0,8
1983	96	92	93	97	93	95	92	105	100	101	107	93	94	122
1984	96	97	104	100	96	98	96	110	100	99	102	99	95	115
1985	100	100	100	100	100	100	100	100	100	100	100	100	100	100
1986	101	103	92	94	98	102	102	102	101	104	105	102	98	143
1987	100	111	93	89	101	105	111	107	101	115	98	112	100	146
1988	108	120	106	95	111	108	114	120	102	120	94	123	100	156
1989	114	125	103	94	118	113	118	130	106	135	111	124	104	167
1990	121	131	108	105	121	120	124	130	110	138	118	130	100	156
1989 1 ^e kwartaal	119	131	102	104	124	109	122	128	113	137	120	126	101	163
2 ^e kwartaal	115	127	101	97	115	116	112	136	113	145	101	130	107	162
3 ^e kwartaal	104	116	104	82	111	112	107	121	88	115	108	118	107	175
4 ^e kwartaal	119	125	104	93	121	115	131	134	111	145	113	123	102	166
1990 1 ^e kwartaal	130	137	116	110	128	116	133	134	123	142	131	134	97	148
2 ^e kwartaal	123	134	109	122	127	119	114	135	114	146	110	135	103	184
3 ^e kwartaal	105	121	103	85	110	118	114	117	91	118	116	122	104	162
4 ^e kwartaal	126	132	105	95	121	129	135	132	112	147	114	130	96	132
1991 1 ^e kwartaal	121	136	111	.	123	111	137	122	109	141	143	133	99	180
1990 Mei	125	135	117	126	129	119	109	135	117	154	103	137	105	188
Juni	130	133	104	117	128	124	112	137	115	151	118	141	106	179
Juli	76	115	95	83	88	103	106	94	68	93	88	104	102	191
Augustus	110	120	109	97	116	123	116	124	89	118	118	125	106	173
September	129	128	106	99	128	128	119	133	115	143	141	138	105	122
Oktober	140	143	110	109	139	138	131	147	129	165	132	148	99	79
November	127	134	114	101	123	137	135	134	118	147	109	135	88	137
December	110	117	90	74	103	111	139	115	90	128	101	106	101	180
1991 Januari	123	138	112	105	130	118	143	126	110	138	139	134	106	187
Februari	115	143	106	92	120	104	137	99	105	131	143	129	98	177
Maart	124	137	115	.	122	111	132	124	113	155	149	136	91	178
April	113	134	114	.	125	114	121	131	99	151	116	136	99	178
Mei	110	132	115	.	112	127	121	123	90	153	128	124	100	184

¹ De tabaks-, cokes- en ledemijverheid waarvan de indexcijfers van de produktie niet in de tabel opgenomen zijn, vertegenwoordigen respectievelijk 0,8%, 0,2% en 0,1% van de gezamenlijke produktie in de verwerkende industrie.

IV - 3. — ENERGIE

Bronnen : cokes en steenkool : MEZ, Administratie van het Mijnwezen ; overige gegevens : NIS.

Maandgemiddelden of maanden	Petroleum (duizenden tonnen)					Gas (miljoenen m ³)	Cokes (duizenden tonnen)		Steenkool (duizenden tonnen)		Elektriciteit (miljoenen kWh)
	Verwerking van ruwe petroleum	Binnenlands verbruik				Invoer van aardgas in de BLEU	Netto-productie	Binnenlands verbruik	Productie	Binnenlands verbruik	Netto-productie
		Totaal ¹	waarvan :								
		Auto-benzine	Gas-oil en lichte stookolie	Residuele stookolie							
1983	1.652	1.200	215	562	236	766	426	416	508	1.036	4.159
1984	1.560	1.142	216	573	170	769	494	492	525	1.201	4.321
1985	1.356	1.197	208	637	186	779	497	478	518	1.192	4.515
1986	1.935	1.326	227	714	229	695	428	421	466	1.046	4.626
1987	2.004	1.284	236	698	182	776	436	406	363	1.034	5.000
1988	1.974	1.307	245	701	195	.	462	455	207	1.142	5.159
1989	2.048	1.274	240	695	172	.	455	436	158	1.150	5.326
1990	2.103	1.252	227	700	146	.	*452	*440	* 87	*1.249	5.572
1989 1 ^e kwartaal	1.966	1.357	233	796	225	.	457	453	208	1.199	5.494
2 ^e kwartaal	2.087	1.116	258	553	125	.	449	425	174	1.166	5.069
3 ^e kwartaal	2.068	1.146	248	579	153	.	453	434	116	980	4.835
4 ^e kwartaal	2.072	1.429	221	852	186	.	461	433	134	1.253	5.905
1990 1 ^e kwartaal	2.199	1.351	222	791	180	.	*455	*459	*136	*1.224	6.005
2 ^e kwartaal	2.464	1.286	239	674	178	.	*461	*457	* 90	*1.330	5.049
3 ^e kwartaal	2.103	1.311	222	768	139	.	*451	*415	* 59	*1.059	5.134
4 ^e kwartaal	1.647	1.061	226	567	89	.	*439	*427	* 61	*1.384	6.099
1991 1 ^e kwartaal	2.504	1.468	205	881	208	6.206
1990 April	2.517	1.324	235	722	172	.	*460	*475	*101	*1.295	5.212
Mei	2.506	1.213	242	582	183	.	*472	*447	* 92	*1.511	4.902
Juni	2.368	1.323	240	719	179	.	*452	*450	* 77	*1.185	5.035
Juli	2.492	1.305	221	733	186	.	*464	*398	* 40	*1.154	4.779
Augustus	2.179	1.642	250	996	215	.	*453	*429	* 71	* 905	5.251
September	1.639	985	195	576	15	.	*436	*419	* 67	*1.119	5.371
Oktober	963	909	219	475	42	.	*445	*464	* 75	*1.137	5.916
November	1.655	1.008	207	559	78	.	*427	*438	* 68	*1.773	6.098
December	2.323	1.266	251	666	146	.	*446	*380	* 39	*1.242	6.283
1991 Januari	2.526	1.660	213	1.139	154	6.459
Februari	2.426	1.397	185	820	232	6.201
Maart	2.559	1.347	217	684	283	5.957
April	2.446	1.209	212	170	170	5.467

¹ Autobenzine, gas-oil, lichte stookolie, vliegtuigbenzine en carbureactor (type benzine), speciale benzine en white spirit, petroleum en carbureactor (type petroleum), smeer-

olie en andere smeerprodukten, residuele petroleumteer, asfaltachtige aardpek, energetisch en scheikundig petroleumgas.

IV - 4. — METAAL

Bron : IJzer- en staalnijverheid : Eurostat; Metaalverwerkende nijverheid : NIS : Industriële statistieken.

Maandgemiddelden of maanden ²	IJzer- en staalnijverheid (duizenden tonnen)		Metaalverwerkende nijverheid (miljarden franken)			Verzendingen
	Productie van ruwstaal	Productie van afgewerkt staal	Binnengekomen bestellingen			
			voor de binnen- landse markt	voor de uitvoer	Totaal	
1982	833	608	17,9	43,3	61,2	62,5
1983	846	583	19,0	47,3	66,3	67,7
1984	942	674	20,3	52,7	73,0	71,0
1985	890	666	21,7	58,3	80,1	80,1
1986	809	614	22,2	61,7	83,9	84,6
1987	815	618	21,7	64,8	86,5	86,8
1988	935	731	24,5	71,1	95,5	94,4
1989	914	718	29,8	79,2	109,0	105,4
1988 3 ^e kwartaal	880	688	21,4	59,0	80,4	79,8
4 ^e kwartaal	978	764	26,9	77,5	104,4	103,5
1989 1 ^e kwartaal	915	734	27,8	82,2	109,9	105,4
2 ^e kwartaal	914	775	29,2	82,6	111,8	111,5
3 ^e kwartaal	909	644	27,4	68,2	95,7	89,2
4 ^e kwartaal	918	720	34,6	84,0	118,6	115,4
1990 1 ^e kwartaal	* 1.022	* 822	* 34,1	* 88,2	* 122,3	* 114,5
2 ^e kwartaal	* 966	* 799	* 33,1	* 82,4	* 115,5	* 115,1
3 ^e kwartaal	* 901	* 664	* 28,4	* 71,1	* 99,6	* 98,3
1989 November	922	746	32,0	86,4	118,4	118,7
December	901	626	40,0	78,7	118,6	108,3
1990 Januari	* 1.035	* 833	* 35,7	* 86,7	* 122,4	* 108,2
Februari	* 966	* 798	* 33,3	* 84,5	* 117,8	* 109,0
Maart	* 1.065	* 836	* 33,3	* 93,4	* 126,7	* 126,2
April	* 943	* 837	* 31,2	* 75,9	* 107,1	* 105,7
Mei	* 1.034	* 807	* 34,0	* 82,9	* 116,9	* 116,2
Juni	* 920	* 754	* 34,1	* 88,5	* 122,6	* 123,3
Juli	* 817	* 542	* 21,2	* 55,0	* 76,2	* 76,0
Augustus	* 959	* 688	* 34,2	* 70,9	* 105,2	* 98,1
September	* 926	* 761	* 29,9	* 87,5	* 117,4	* 120,7
Oktober	* 979	* 830	* 33,5	* 98,6	* 132,0	* 134,4
November	* 1.013	* 839	* 29,2	* 85,4	* 114,7	* 122,2

IV - 5. — BOUWNIJVERHEID

Bronnen : gunstige adviezen : Ministerie van Openbare Werken, Bestuur van Stedebouw (per gewest) ; overige gegevens : NIS : Industriële statistieken.

Maandgemiddelden of maanden	Woningen					Overige gebouwen					Productie Indexcijfer 1985 = 100 ¹
	Cunstige adviezen	Bouwvergunningen		Begonnen gebouwen		Cunstige adviezen	Bouwvergunningen		Begonnen gebouwen		
	Aantal	Aantal	Volume	Aantal	Volume	Aantal	Aantal	Volume	Aantal	Volume	
	(duizen- den)	(duizen- den)	(duizen- den m ³)	(duizen- den)	(duizen- den m ³)	(duizen- den)	(duizen- den)	(duizen- den m ³)	(duizen- den)	(duizen- den m ³)	
1983	1,8	1,9	1.182	2,3	1.393	0,7	0,5	1.748	0,5	1.848	120
1984	1,9	2,3	1.422	2,0	1.248	0,4	0,6	1.839	0,5	1.514	107
1985	2,2	2,5	1.571	2,4	1.481	0,4	0,6	2.168	0,5	1.859	101
1986	1,9	2,5	1.536	2,0	1.275	0,4	0,6	2.115	0,5	1.673	102
1987	3,1	1.904	2,4	1.517	.	0,7	2.789	0,5	1.910	100
1988	3,8	2.292	3,0	1.817	.	0,7	3.383	0,6	2.818	111
1989	4,2	2.568	3,6	2.233	.	0,8	3.958	0,7	3.126	117
1990	4,3	2.646	3,4	2.154	.	0,8	4.338	0,7	3.058	144
1989 1 ^e kwartaal	3,8	2.376	3,4	2.156	.	0,6	3.350	0,8	3.400	—
2 ^e kwartaal	4,6	2.846	3,7	2.329	.	0,9	3.937	0,6	2.662	—
3 ^e kwartaal	4,1	2.554	2,9	1.844	.	0,8	4.608	0,6	2.267	—
4 ^e kwartaal	4,1	2.497	4,2	2.601	.	0,7	3.936	0,6	4.175	—
1990 1 ^e kwartaal	4,7	2.961	3,3	2.115	.	0,8	4.425	0,6	3.208	—
2 ^e kwartaal	4,1	2.573	4,0	2.557	.	0,8	4.709	0,7	3.559	—
3 ^e kwartaal	4,2	2.581	3,0	1.891	.	0,8	4.386	0,6	2.238	—
4 ^e kwartaal	4,0	2.469	3,3	2.051	.	0,7	3.833	0,7	3.227	—
1991 1 ^e kwartaal	3,7	2.343	3,3	1.957	.	.	4.517	0,6	3.410	—
1990 Maart	4,7	2.934	3,5	2.336	.	0,9	4.629	0,5	3.110	* 125
April	4,3	2.645	3,9	2.447	.	0,8	5.899	0,5	3.144	* 127
Mei	3,9	2.474	4,0	2.563	.	0,7	3.751	0,8	4.337	* 130
Juni	4,1	2.600	4,2	2.661	.	1,0	4.478	0,7	3.196	* 133
Juli	4,6	2.808	3,4	2.068	.	0,9	4.586	0,6	2.667	* 133
Augustus	4,1	2.484	3,0	1.897	.	0,8	4.079	0,6	2.093	* 136
September	4,0	2.450	2,7	1.708	.	0,8	4.492	0,5	1.955	* 138
Oktober	4,0	2.464	3,0	2.020	.	0,8	4.385	0,7	3.709	* 140
November	4,2	2.485	3,3	1.958	.	0,7	3.745	0,6	2.433	* 143
December	3,7	2.458	3,5	2.176	.	0,7	3.368	0,8	3.539	* 144
1991 Januari	3,7	2.301	3,7	2.133	.	0,7	5.308	0,9	4.054	* 144
Februari	3,4	2.132	2,3	1.436	.	0,6	3.106	0,4	1.971	* 139
Maart	3,9	2.595	3,8	2.303	.	0,7	5.138	0,6	4.204	* 137

¹ Openbare en particuliere bouwwerken. *Maandindexcijfers* : voortschrijdende gemiddelden van de laatste twaalf maanden van het niet voor seizoen maar wel voor de ongelijke samenstelling van de maanden gecorrigeerde indexcijfer van de productie. *Jaarindexcijfers* : gemiddelden van het niet voor seizoen maar wel voor de ongelijke

samenstelling van de maanden gecorrigeerde indexcijfer van de productie van de twaalf overeenstemmende maanden en niet het gemiddelde van de maandindexcijfers.

**IV - 6. — INDUSTRIELE PRODUCTIE
DER LANDEN VAN DE EUROPESE ECONOMISCHE GEMEENSCHAP**

(indexcijfers 1985 = 100)

(aangepast voor seizoenschommelingen)

Bron : OESO : Main economic indicators.

	Geza- menlijke EEG- landen ¹⁾	België	Duits- land	Frankrijk	Verenigd Konink- rijk	Neder- land	Italië	Ierland	Groothet- ogdom Luxem- burg	Grieken- land	Spanje	Portugal
1983	95	95	93	98	100	91	95	86	84	94	98	96
1984	97	98	96	99	102	95	99	98	94	97	98	96
1985	100	100	100	100	100	100	100	100	100	100	100	100
1986	102	101	102	101	102	100	104	103	102	100	103	106
1987	104	103	103	103	106	101	107	111	101	98	108	112
1988	109	110	106	108	110	101	114	123	110	103	111	116
1989	113	113	112	112	110	107	119	138	119	104	116	124
1990	115	119	117	113	109	109	.	144	118	102	116	135
1989 1 ^e kwartaal	111	113	109	110	110	102	116	133	118	104	114	121
2 ^e kwartaal	112	112	110	112	109	107	115	135	120	105	118	123
3 ^e kwartaal	114	115	113	113	111	107	118	140	121	104	117	124
4 ^e kwartaal	114	115	113	113	110	110	121	142	116	105	116	128
1990 1 ^e kwartaal	114	121	115	112	110	104	119	142	116	104	118	131
2 ^e kwartaal	115	118	115	113	112	107	117	141	120	104	116	134
3 ^e kwartaal	116	117	119	115	109	112	119	148	122	97	116	138
4 ^e kwartaal	115	119	119	113	107	113	116	146	114	104	116	139
1991 1 ^e kwartaal	115	115	121	.	107	113	117	148	127	100	113	.
1990 Mei	114	118	116	113	111	107	116	140	117	105	118	133
Juni	116	120	117	113	113	109	116	143	127	104	117	135
Juli	116	118	118	115	110	110	117	145	121	107	117	139
Augustus	116	116	119	115	108	111	118	148	121	100	117	138
September	116	118	120	113	108	115	119	150	124	85	115	136
Oktober	115	119	120	114	108	111	116	144	110	106	116	139
November	115	120	119	112	106	112	115	145	116	102	117	140
December	114	118	119	109	106	116	118	149	117	104	114	138
1991 Januari	116	115	122	114	105	114	117	149	112	100	117	135
Februari	116	115	121	113	107	119	117	151	119	100	116	.
Maart	114	115	121	109	107	105	117	145	121	100	106	.
April	114	.	121	113	104	108	111	144	.	.	119	.
Mei	114	.	120	113	104	115	112	.	.	.	116	.

¹ Denemarken stelt geen indexcijfer van de industriële productie op.

V. — DIENSTEN

1. — VERVOER

a. — Activiteit van de NMBS en de SABENA

Bronnen : NMBS en SABENA.

Maandgemiddelden of maanden	NMBS					SABENA	
	Reizigersvervoer	Goederenvervoer (volledige wagonladingen)			Geregeld en betalend luchtverkeer		
	Aantal reizigers-km	Aantal productieve ton-km ¹	Totale tonnenmaat	waarvan :		Passagiers-km	Ton-km
				brandstoffen en minerale oliën ²	ertsen ²		
(miljoenen)			(duizenden tonnen)		(miljoenen)		
1983	553	572	5.275	1.485	877	440	82
1984	537	659	5.903	1.647	1.001	457	86
1985	548	688	6.035	1.600	1.084	472	91
1986	506	618	5.260	1.399	980	463	91
1987	524	597	5.332	1.336	1.014	498	91
1988	529	641	5.482	1.218	1.081	544	105
1989	533	671	5.490	1.185	1.158	564	108
1990	545	696	5.594	1.254	1.075	631	114
1989 2 ^e kwartaal	549	683	5.649	1.162	1.216	565	109
3 ^e kwartaal	519	626	5.068	1.128	1.157	672	113
4 ^e kwartaal	551	719	5.745	1.301	1.147	528	109
1990 1 ^e kwartaal	540	706	5.729	1.346	1.108	500	102
2 ^e kwartaal	537	690	5.619	1.221	1.112	658	119
3 ^e kwartaal	537	650	5.128	1.164	1.036	788	128
4 ^e kwartaal	566	739	5.898	1.287	1.044	578	109
1991 1 ^e kwartaal	549	633	5.076	1.093	1.011	455	89
2 ^e kwartaal						499	91
1990 Juli	568	581	4.420	1.059	809	828	130
Augustus	528	700	5.660	1.193	1.276	803	127
September	516	669	5.305	1.240	1.022	734	127
Oktober	604	833	6.570	1.432	1.239	644	118
November	541	746	6.155	1.308	1.117	521	103
December	552	637	4.969	1.120	777	570	106
1991 Januari	541	608	4.937	1.081	1.062	530	97
Februari	539	558	4.633	926	896	375	80
Maart	567	733	5.657	1.272	1.073	461	91
April	565	651	4.966	1.040	1.198	473	86
Mei	* 559	677	5.440	974	1.137	488	88
Juni						535	98
Juli						641	100

¹ De productieve ton-km hebben betrekking op het commerciële vervoer (met uitsluiting van het dienstvervoer): het is de som van de vermenigvuldigingen van het gewicht van elke verzending met de afstand van het traject.

² Nieuwe reeks vanaf januari 1986.

V - 1b. — Zeevaart

V - 1c. —
Binnen-
scheepvaart

Bronnen : Stad Antwerpen - Havenbedrijf [kol. (1)], NIS (overige kolommen).

Bron : NIS

Maandgemiddelden of maanden	Haven van Antwerpen			Haven van Gent			Havens van Brugge en Zeebrugge			Totaal verkeer ¹	
	Laad- vermogen van de binnen gekomen schepen (Duizenden bruto- registerton)	Goederen (duizenden metrieke tonnen)		Laad- vermogen van de binnen gekomen schepen (Duizenden bruto- registerton)	Goederen (duizenden metrieke tonnen)		Laad- vermogen van de binnen gekomen schepen (Duizenden bruto- registerton)	Goederen (duizenden metrieke tonnen)		(duizenden metrieke tonnen)	(miljoenen ton-km)
		Binnen- gekomen	Vertrokken		Binnen- gekomen	Vertrokken		Binnen- gekomen	Vertrokken		
	(1)	(2)	(3)	(4)	(5)	(6)	(7)	(8)	(9)	(1)	(2)
1983	9.083	3.748	2.720	1.659	1.283	263	3.384	332	161	7.602	414
1984	9.736	4.022	3.191	1.800	1.566	415	3.458	345	212	8.224	437
1985	9.969	3.851	3.188	1.883	1.786	583	3.583	380	252	7.803	422
1986	10.582	4.315	3.051	1.728	1.523	414	3.478	418	272	7.943	434
1987	10.849	4.465	2.962	1.697	1.609	417	3.866	604	322	7.865	427
1988	11.278	4.792	3.231	1.789	1.406	365	4.128	617	349	8.263	453
1989		4.093	3.134	1.803	1.267	399	5.031	908	422	8.105	444
1990		4.514	3.267	1.983	1.413	344	5.590	1.141	463	8.331	454
1989 1 ^e kwartaal	10.550	3.421	3.188	1.686	1.136	443	5.060	731	427	7.945	432
2 ^e kwartaal		4.711	3.394	1.764	1.260	410	5.142	991	418	8.859	464
3 ^e kwartaal		3.754	2.809	1.788	1.218	290	4.795	805	385	7.904	424
4 ^e kwartaal		4.421	3.151	1.973	1.436	445	5.126	1.097	455	8.047	454
1990 1 ^e kwartaal		3.456	2.756	1.996	1.293	417	5.126	1.120	522	8.323	463
2 ^e kwartaal		4.781	3.614	1.870	1.280	269	5.777	1.134	405	9.071	481
3 ^e kwartaal		5.518	3.594	2.032	1.261	276	5.728	1.026	431	7.960	425
4 ^e kwartaal		4.299	3.102	2.033	1.819	411	5.728	1.285	496	7.972	447
1990 Februari		3.672	2.400	1.946	1.233	406	4.686	1.000	571	7.326	414
Maart		3.550	3.138	2.396	1.357	461	5.805	1.274	365	9.852	528
April		2.737	2.605	2.068	1.129	241	5.620	739	389	8.777	467
Mei		5.107	4.660	1.946	1.142	304	5.574	1.567	393	9.299	483
Juni		6.499	3.578	1.595	1.570	263	6.136	1.096	432	9.137	494
Juli		7.012	4.531	2.001	1.309	335	5.841	1.308	433	7.631	397
Augustus		6.552	4.022	2.073	1.434	303	5.422	829	522	8.224	429
September		2.990	2.230	2.023	1.041	191	5.921	940	338	8.024	448
Oktober		4.853	3.441	1.895	1.058	426	6.629	918	300	8.557	492
November		3.571	2.770	2.006	2.704	377	5.459	1.232	379	8.363	459
December		4.473	3.095	2.199	1.695	431	5.097	1.704	809	6.997	389
1991 Januari				1.958			5.617			7.953	447
Februari				1.814			4.976				

¹ Binnenlands vervoer, in-, uit- en doorvoer.

V - 2. — TOERISME

Overnachtingen van toeristen in België¹

(duizenden)

Bron : NIS

Maandgemiddelden of maanden	Totaal	waarvan land van gewone verblijfplaats					
		België	Frankrijk	Nederland	Verenigd Koninkrijk	Duitsland	Verenigde Staten
1983	2.528	1.783	75	256	105	110	50
1984	2.557	1.778	80	257	105	117	62
1985	2.595	1.775	79	264	103	126	74
1986	2.637	1.819	81	277	96	126	67
1987	2.565	1.727	81	299	90	131	61
1988	2.706	1.825	84	339	81	141	48
1989	2.997	1.983	101	374	99	164	49
1990	2.641	1.656	86	376	106	140	51
1989 1 ^e kwartaal	1.047	495	52	184	55	89	32
2 ^e kwartaal	2.407	1.483	93	300	103	162	54
3 ^e kwartaal	5.314	3.871	106	694	120	197	55
4 ^e kwartaal	1.272	591	62	223	78	98	42
1990 1 ^e kwartaal	983	428	54	177	58	77	36
2 ^e kwartaal	2.736	1.683	104	345	133	180	57
3 ^e kwartaal	5.459	3.864	117	737	148	201	68
4 ^e kwartaal	1.386	650	68	246	85	103	42
1991 1 ^e kwartaal *	1.034	499	56	155	62	87	24
1990 Maart	1.246	608	61	193	74	99	37
April	2.582	1.689	104	254	113	166	42
Mei	2.658	1.561	113	373	159	151	63
Juni	2.968	1.799	96	406	128	225	65
Juli	7.396	5.390	127	1.012	143	264	75
Augustus	6.682	4.935	143	870	155	184	64
September	2.298	1.267	83	331	148	155	66
Oktober	1.673	762	74	313	118	149	54
November	1.303	596	75	221	79	90	38
December	1.182	592	56	205	58	71	33
1991 Januari	727	309	43	126	37	59	25
Februari	867	414	51	139	53	58	18
Maart	1.509	774	73	201	97	145	30

¹ Inclusief de overnachtingen op kampeerterreinen.

V - 3. — BINNENLANDSE HANDEL

a. — Verkoop van de detailhandel

(indexcijfers 1980 = 100)

Bron : NIS : Handelsstatistieken.

Maandgemiddelden of maanden	Naar de distributie-vorm				Naar categorieën produkten				Algemeen indexcijfer	
	Kleine detailhandel ¹	Groot-warenhuizen en kleinhandelsondernemingen ²	Supermarkten ³	Verbruikscoöperatieven	Levensmiddelen ⁴	Textiel en kleding ⁵	Meubilering en huishouden	Overige waren	Waarde	Hoeveelheid ⁶
Wegingscoëfficiënten in % van het algemeen indexcijfer sedert 1981	—	—	—	—	37,5	14,9	16,6	31,0	100,0	—
1983	120	125	117	57	122	128	116	121	121	95
1984	127	130	124	52	132	132	123	128	129	95
1985	136	136	125	50	138	140	135	138	138	97
1986	140	140	125	32	144	162	154	127	143	101
1987	145	145	123	22	146	162	163	128	146	102
1988	146	150	122	23	147	161	170	138	150	105
1989	159	159	127	24	155	180	190	148	162	110
1990	* 163	169	131	22	* 163	* 187	* 195	* 150	* 168	* 109
1988 4 ^e kwartaal	159	165	127	26	158	181	196	143	164	113
1989 1 ^e kwartaal	148	149	119	24	145	170	165	142	152	104
2 ^e kwartaal	162	161	128	24	157	182	182	157	165	112
3 ^e kwartaal	150	152	129	26	152	168	180	136	154	104
4 ^e kwartaal	176	175	133	22	166	201	232	158	180	120
1990 1 ^e kwartaal	* 157	161	124	20	* 155	* 174	* 179	* 154	* 161	* 106
2 ^e kwartaal	* 167	171	130	23	* 165	* 183	* 201	* 158	* 171	* 113
3 ^e kwartaal	* 154	159	132	24	* 160	* 176	* 182	* 136	* 159	* 103
4 ^e kwartaal	* 175	184	136	22	* 173	* 213	* 219	* 153	* 180	* 115
1989 December	204	203	152	24	191	223	295	175	208	138
1990 Januari	* 154	159	123	20	* 152	* 187	* 171	* 145	* 158	* 104
Februari	* 145	149	116	19	* 145	* 141	* 174	* 144	* 149	* 98
Maart	* 173	176	134	21	* 167	* 195	* 192	* 174	* 177	* 117
April	* 163	170	126	22	* 158	* 197	* 191	* 153	* 168	* 110
Mei	* 169	172	130	23	* 166	* 187	* 203	* 158	* 173	* 114
Juni	* 169	172	133	23	* 171	* 165	* 208	* 162	* 173	* 114
Juli	* 148	162	131	25	* 153	* 179	* 183	* 130	* 155	* 102
Augustus	* 148	155	136	25	* 164	* 141	* 173	* 134	* 153	* 100
September	* 166	161	130	21	* 163	* 207	* 191	* 144	* 168	* 108
Oktober	* 168	172	130	22	* 164	* 212	* 200	* 149	* 172	* 110
November	* 156	172	126	21	* 160	* 186	* 187	* 142	* 163	* 104
December	* 200	209	151	23	* 195	* 242	* 270	* 167	* 206	* 132

¹ Indexcijfers berekend aan de hand van steekproefgegevens.

² Kleinhandelsondernemingen met menigvuldigde afdelingen (grootwarenhuizen) en kleinhandelsondernemingen die ten minste vijf kleinhandelsinrichtingen bezitten.

³ Kleine en middelgrote supermarkten met gehele of gedeeltelijke zelfbediening.

⁴ Voor de kleine detailhandel, inclusief tabak.

⁵ Inclusief textiel voor stoffering.

⁶ Waarde-indexcijfer gedeleerd door het algemene prijsindexcijfer bij consumptie zonder de diensten en de huur.

V - 4. — VERREKENKAMER

a) Aantal verrichtingen

(duizenden stukken)

Maandgemiddelden of maanden	Brussel									Provincie	Eindtotaal
	Daggeld	Postwissels en -mandaten	Deviezen- transacties	Onbetaalde cheques	Onbetaalde domici- liëringen	Overige debetver- richtingen	Overschrij- vingen	Overige verrich- tingen	Totaal		
1987	2	303	7	19.125			20.861	3	40.301	885	41.186
1988	2	272	8	21.227			22.107	2	43.618	833	44.451
1989	2	265	7	23.494			24.051	3	47.822	786	48.608
1990	1	242	6	25.993			25.897	2	52.141	709	52.850
1989 2 ^e kwartaal	1	283	7	23.663			24.623	2	48.579	826	49.405
3 ^e kwartaal	2	265	7	23.434			22.051	4	45.763	758	46.521
4 ^e kwartaal	2	248	7	24.661			25.645	3	50.566	762	51.328
1990 1 ^e kwartaal	2	257	6	24.349			25.784	3	50.401	745	51.146
2 ^e kwartaal	1	259	6	43	21	26.264	26.527	1	53.122	757	53.879
3 ^e kwartaal	2	246	6	43	20	25.534	23.991	1	49.843	688	50.531
4 ^e kwartaal	2	205	6	45	23	27.630	27.288	0	55.199	646	55.845
1991 1 ^e kwartaal	1	222	3	44	27	25.398	26.858	1	52.554	602	53.156
2 ^e kwartaal	0	236	3	43	29	27.820	27.749	1	55.881	650	56.531
1990 Juli	2	307	6	42	18	27.487	25.543	1	53.406	776	54.182
Augustus	2	225	6	45	22	25.325	23.173	1	48.799	702	49.501
September	2	205	6	43	20	23.789	23.256	2	47.323	586	47.909
Oktober	2	235	6	50	22	29.019	27.875	1	57.210	706	57.916
November	2	181	6	45	22	25.808	26.336	0	52.400	600	53.000
December	1	198	5	41	25	28.064	27.652	0	55.986	632	56.618
1991 Januari	1	245	4	51	32	26.748	27.935	1	55.017	665	55.682
Februari	1	210	3	39	22	23.745	25.688	0	49.708	565	50.273
Maart	1	209	3	43	28	25.701	26.951	1	52.937	577	53.514
April	1	232	3	45	31	29.503	27.564	1	57.380	683	58.063
Mei	0	228	3	45	27	28.150	28.470	1	56.924	641	57.565
Juni	0	249	3	38	28	25.807	27.212	1	53.338	625	53.963
Juli	0	295	3	38	29	31.008	28.202	5	59.580	716	60.296

b) Bedrag van de verrichtingen

(miljarden franken)

Maandgemiddelden of maanden	Brussel									Provincie	Eindtotaal
	Daggeld	Postwissels en -mandaten	Deviezen- transacties	Onbetaalde cheques	Onbetaalde domici- liëringen	Overige debetver- richtingen	Overschrij- vingen	Overige verrich- tingen	Totaal		
1987	288	5	1.216	837			7.191	1.035	10.572	672	11.244
1988	238	5	1.272	965			7.575	1.082	1.137	744	11.881
1989	256	5	1.352	1.125			9.080	1.820	3.638	773	14.411
1990	221	3	1.170	1.886			10.310	1.517	15.107	795	15.902
1989 2 ^e kwartaal	271	7	1.516	1.162			9.005	1.935	13.896	752	14.648
3 ^e kwartaal	237	5	1.280	1.101			8.813	2.007	13.443	706	14.149
4 ^e kwartaal	245	4	1.258	1.102			9.896	2.151	14.656	805	15.461
1990 1 ^e kwartaal	221	4	1.199	1.363			10.772	2.365	15.924	826	16.750
2 ^e kwartaal	212	3	1.285	9	3	1.955	10.019	1.437	14.923	789	15.712
3 ^e kwartaal	212	3	1.124	8	4	2.091	10.057	1.196	14.695	771	15.466
4 ^e kwartaal	239	2	1.071	11	3	2.099	10.391	1.071	14.887	794	15.681
1991 1 ^e kwartaal	623	3	1.133	14	1	1.998	12.362	1.014	17.148	698	17.846
2 ^e kwartaal	717	4	1.023	11	1	1.670	12.456	675	16.557	462	17.019
1990 Juli	215	4	1.064	8	3	2.254	10.661	1.440	15.649	776	16.425
Augustus	232	3	1.263	9	7	2.018	10.421	1.078	15.031	818	15.849
September	189	3	1.044	7	1	2.001	9.090	1.070	13.405	720	14.125
Oktober	233	3	1.127	9	4	2.227	10.770	1.205	15.578	819	16.397
November	248	2	1.047	13	1	1.806	9.548	929	13.594	745	14.339
December	235	2	1.037	12	5	2.264	10.856	1.078	15.489	818	16.307
1991 Januari	328	4	1.216	12	1	1.985	12.047	1.046	16.639	850	17.489
Februari	737	3	1.088	16	2	2.011	12.091	821	16.769	741	17.510
Maart	804	3	1.095	14	1	1.997	12.948	1.173	18.035	504	18.539
April	723	3	1.049	21	2	1.969	12.977	867	17.611	486	18.097
Mei	733	4	867	10	1	1.711	12.002	530	15.858	464	16.322
Juni	694	5	1.152	3	1	1.329	12.390	627	16.201	435	16.636
Juli	707	5	1.002	5	2	1.633	13.060	595	17.009	467	17.476

¹ Bibliografische referentie : Tijdschrift van de Nationale Bank van België, LX^e jaargang, deel I, n^o 3, maart 1985, blz. 19.

VI. — INKOMENS

1. — BEZOLDIGINGEN VAN DE WERKNEMERS (mannen en vrouwen)

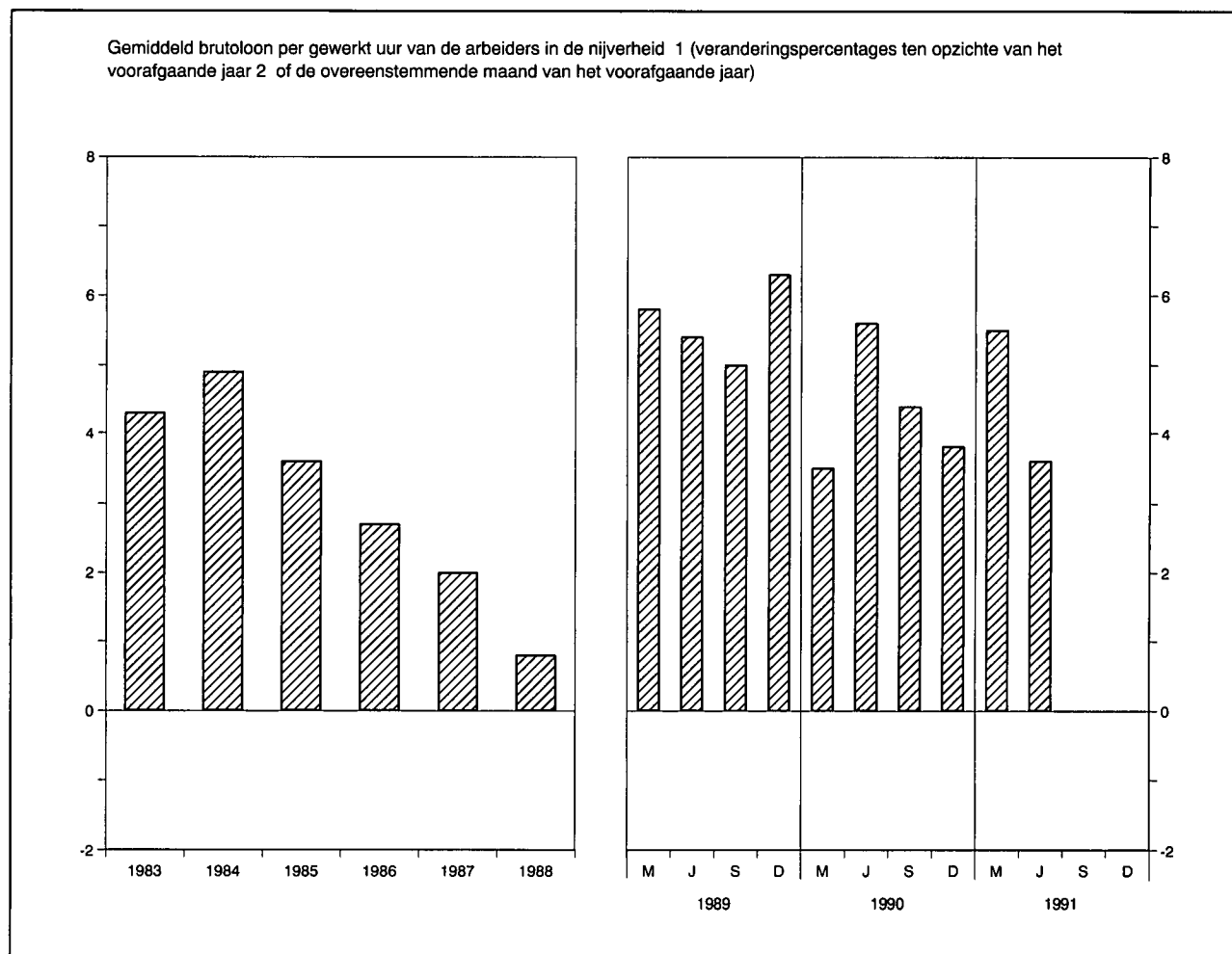

	Bezoldigingen van de arbeiders in de nijverheid ^{1 2}				Regelingslonen ⁵			
	Gemiddeld brutoloon per gewerkt uur	Type-uurloon ³		Uurloonkosten ⁴	Arbeiders		Bedienden	
		Geschoolde arbeider	Ongeschoolde arbeider		Algemeen indexcijfer	waarvan : Verwerkende industrie	Algemeen indexcijfer	waarvan : Verwerkende industrie
Bronnen :	NBB			IRES	Ministerie van Tewerkstelling en Arbeid			
Indexcijfers 1975 = 100								
1983	186,0	183,0	189,0	186,0	190,1	186,6	178,2	174,0
1984	195,0	191,0	198,0	200,0	200,0	196,4	186,4	182,4
1985	203,0	197,0	202,0	213,0	205,7	202,0	191,5	187,6
1986	208,0	199,0	205,0	218,0	208,5	204,6	193,5	189,5
1987	212,0	201,0	207,0	226,0	210,4	206,5	194,9	191,5
Indexcijfers 1987 = 100								
1988	100,8	101,8	102,3	100,2	102,5	103,1	102,0	103,6
1989	106,5	105,5	106,6	106,0	106,7	107,4	106,9	107,5
1990	111,1	110,3	111,8	110,6	112,1	112,8	112,0	111,9
1989 December	110,6	107,2	108,0	110,2	108,8	109,4	109,6	109,9
1990 Maart	108,1	108,9	110,4	107,5	110,6	111,1	110,4	110,4
Juni	111,0	109,5	111,0	110,5	111,3	111,8	110,8	110,9
September	110,5	110,9	112,4	109,9	112,8	113,6	112,5	112,5
December	114,8	111,8	113,4	114,3	113,7	114,5	114,3	113,7
1991 Maart	*114,0	*114,5	*116,3	*113,5	116,2	117,5	115,9	115,3
Juni	*115,0	*115,6	*116,9	*114,5	117,5	118,1	116,3	116,1

¹ Inclusief de transportarbeiders.

² Jaargegevens : gemiddelde van de maanden maart, juni, september en december.

³ Exclusief de transportarbeiders voor de indexcijfers 1975 = 100.

⁴ Dit indexcijfer, waarin de steenkoolmijnen niet werden opgenomen, geeft de arbeidsuurloonkosten, inclusief de wettelijke maatschappelijke lasten door de werkever gedragen, en niet de kosten per geproduceerde eenheid.

⁵ Kwartaalgegevens : einde periode ; jaargegevens : gemiddelde van de gegevens op het einde van elk kwartaal. Het regelingsloon van de arbeiders is een uurloon en dat van de bedienden een maandloon.

VI - 2. — GEMIDDELDE BRUTOBEZOLDINGEN VAN DE WERKNEMERS IN DE NIJVERHEID

(Mannen en vrouwen)

Bron : NIS.

Nijverheidsgroep of -tak	1988 april	1988 oktober	1989 april	1989 oktober	1990 april	1988 april	1988 oktober	1989 april	1989 oktober	1990 april
	Uurverdienste van de arbeiders (franken)					Maandverdienste van de bedienden (duizenden franken)				
<i>Gezamenlijke nijverheid</i>	307	310	318	328	337	75,4	76,6	78,4	80,8	84,0
<i>Extractieve nijverheid</i>	341	346	351	357	368	67,4	69,2	65,0	73,6	81,9
<i>Bouwbedrijf en burgerlijke bouwkunde</i>	301	299	310	319	326	70,0	71,0	73,0	74,6	78,3
<i>Verwerkende nijverheid</i>	306	310	318	327	337	76,3	77,5	79,6	81,8	84,6
<i>waarvan :</i>										
Vervaardiging van produkten uit metaal (met uitzondering van machines en transportmiddelen)	305	308	314	322	330	72,3	73,5	76,2	79,6	80,5
Constructie van machines en mechanisch materieel	321	326	331	337	350	78,3	80,5	82,2	83,0	86,3
Elektrische en elektronische constructie	307	309	316	323	336	79,0	81,3	82,5	85,0	87,9
Automobiëlbouw en onderdelen	326	327	331	339	346	77,9	79,6	82,0	82,8	86,9
Constructie van overige transportmiddelen	315	322	329	334	348	79,6	76,7	79,4	81,4	85,8
Vervaardiging van fijne mechanische en optische instrumenten	289	300	313	313	330	71,7	74,6	76,1	77,8	81,3
Basismetallurgie	376	385	391	402	422	89,4	91,1	94,0	96,2	100,7
Chemische industrie	370	377	391	398	412	88,2	89,2	93,3	95,7	98,2
Levensmiddelen, drank en tabak	291	297	303	311	319	71,2	73,2	74,1	76,4	78,8
Textiel	261	264	272	277	287	68,7	70,8	71,8	72,8	75,7
Industrie van niet-metaalhoudende minerale produkten	320	324	332	340	351	77,3	78,7	80,7	83,2	85,2
Hout	273	275	281	286	299	60,4	61,8	63,9	65,5	66,7
Schoeisel en kleding	232	231	235	244	248	53,8	55,9	56,9	60,1	61,2
Papier, grafische nijverheid en uitgeverij	338	343	354	355	370	73,6	74,8	77,0	78,9	81,8
Aardolieaffinaderij	486	486	504	525	553	114,8	113,7	117,5	115,6	124,2
Productie en voorziening van elektrische energie, gas, stoom en warm water	—	—	—	—	—	91,4	91,6	94,9	96,9	100,7

VII. — PRIJSINDEXCIJFERS

1. — GRONDSTOFFEN¹

(indexcijfers 1975 = 100)

Bron : Institut für Wirtschaftsforschung, Hamburg.

Daggemiddelden	Algemeen indexcijfer	Algemeen indexcijfer zonder energie	Levensmiddelengrondstoffen				Industriële grondstoffen				Energiegrondstoffen		
			Totaal	Graan	Oliezaden, olie	Genotmiddelen en suiker	Totaal	Agrarische grondstoffen	Non-ferro	Ijzerertschroot	Totaal	Steenkolen	Ruwe aardolie
Wegingscoëfficiënten	100,0	36,8	15,9	4,7	2,9	8,3	20,9	10,1	6,1	4,7	63,2	5,5	57,7
1983	209,3	122,8	116,8	102,0	122,5	123,1	127,4	125,5	145,0	108,3	259,8	124,9	272,5
1984	205,0	125,1	122,7	102,5	138,6	128,3	126,9	128,6	135,8	111,5	251,7	124,0	263,8
1985	197,3	112,5	106,9	89,6	103,2	117,8	116,8	112,4	131,5	107,0	246,7	120,2	258,8
1986	143,2	116,1	107,1	75,2	85,2	132,7	122,9	131,0	124,3	103,8	159,1	136,1	161,3
1987	149,2	123,8	91,2	67,2	91,6	104,5	148,6	167,1	150,3	106,4	164,0	152,8	165,1
1988	143,4	150,2	108,6	92,0	125,5	111,9	181,8	191,6	216,4	115,5	139,5	162,1	137,3
1989	158,0	150,7	104,3	98,2	110,6	105,5	186,0	191,3	223,5	125,5	162,3	158,2	162,7
1990	185,7	150,8	94,7	88,1	97,2	97,4	193,6	210,8	201,9	145,8	206,0	176,9	208,8
1989 2 ^e kwartaal	160,7	153,1	110,2	100,0	119,6	112,6	185,8	188,5	225,0	128,7	165,2	155,0	166,1
3 ^e kwartaal	154,6	146,3	98,6	93,6	104,1	99,3	182,7	190,5	214,8	124,0	159,5	155,1	159,9
4 ^e kwartaal	160,6	144,2	95,2	95,4	95,7	95,0	181,5	195,0	202,6	125,1	170,1	164,4	170,7
1990 1 ^e kwartaal	165,3	146,4	96,8	93,7	94,3	99,4	184,1	205,3	189,7	131,3	176,2	173,0	176,6
2 ^e kwartaal	152,8	151,5	99,2	96,6	97,6	101,3	191,4	209,1	203,4	137,9	153,5	173,4	151,6
3 ^e kwartaal	199,5	154,9	92,7	84,8	98,1	95,2	202,2	213,6	217,7	157,2	225,6	176,6	230,3
4 ^e kwartaal	225,1	150,5	89,9	77,4	99,0	93,7	196,7	215,2	196,5	156,9	268,6	184,6	276,6
1991 1 ^e kwartaal	165,3	145,1	89,1	80,9	97,4	90,7	187,7	207,1	183,7	151,0	177,1	182,2	176,6
2 ^e kwartaal	156,8	135,7	87,6	82,7	97,3	87,0	172,4	184,7	175,6	141,7	169,1	166,0	169,4
1990 Augustus	204,5	156,1	92,4	84,3	98,4	94,8	204,7	216,7	219,6	159,1	232,7	178,5	237,9
September	236,8	156,6	91,9	79,4	99,0	96,4	205,8	216,1	226,4	156,6	283,7	178,5	293,7
Oktober	245,6	152,6	90,5	78,2	100,8	93,8	200,0	214,5	208,6	157,4	299,8	182,5	311,0
November	228,4	150,2	89,2	76,7	97,6	93,1	196,8	216,8	193,8	157,5	274,0	185,9	282,3
December	201,2	148,6	90,1	77,4	98,6	94,1	193,2	214,2	187,2	155,7	232,0	185,3	236,4
1991 Januari	182,3	146,7	89,0	79,4	96,7	91,7	190,7	212,6	183,8	152,6	203,1	183,8	205,0
Februari	157,7	146,1	88,5	80,1	97,0	90,2	189,9	209,8	184,1	154,6	164,5	186,6	162,4
Maart	155,8	142,4	89,8	83,3	98,6	90,3	182,4	198,9	183,2	145,9	163,6	176,1	162,4
April	157,9	138,8	89,1	83,3	98,4	89,0	176,6	187,7	184,2	143,0	169,1	168,2	169,2
Mei	159,2	135,4	86,6	83,1	96,9	85,0	172,6	186,2	173,5	142,3	173,1	167,3	173,6
Juni	153,4	133,0	87,2	81,8	96,6	86,9	167,9	180,2	169,0	139,8	165,2	162,5	165,5
Juli	158,1	131,5	86,3	80,1	95,5	86,4	165,9	174,8	169,8	141,6	173,6	162,3	174,7
Augustus	159,8	130,2	87,9	84,3	98,4	86,1	162,5	164,1	168,7	150,8	177,1	165,3	178,3

¹ Indexcijfers berekend op basis van prijzen uitgedrukt in dollars van de Verenigde Staten.

VII - 2a. — INDEXCIJFER DER PRODUKTIE- EN INVOERPRIJZEN EN ZIJN BESTANDDELEN

(indexcijfers 1980 = 100)

	Prijzen van de land- en tuinbouwprodukten	Industriële produktieprijzen	Eenheidswaarde van de ingevoerde produkten	Productie- en invoerprijzen
1983	130,5	132,7	142,8	138,2
1984	137,1	140,8	155,3	148,6
1985	135,2	144,8	159,7	152,5
1986	125,1	131,6	138,3	135,0
1987	122,0	125,8	130,6	128,3
1988	121,3	127,4	133,4	130,4
1989	133,8	134,7	142,5	138,9
1990	127,6	135,5	140,0	137,6
1989 1 ^e kwartaal	130,6	132,6	141,7	137,5
2 ^e kwartaal	133,3	134,4	144,4	139,8
3 ^e kwartaal	134,0	135,5	142,8	139,5
4 ^e kwartaal	137,2	136,1	141,0	139,0
1990 1 ^e kwartaal	130,1	134,9	140,6	137,8
2 ^e kwartaal	131,3	134,4	137,4	135,9
3 ^e kwartaal	124,8	136,2	139,0	137,1
4 ^e kwartaal	124,2	136,5	142,9	139,4
1991 1 ^e kwartaal	127,8	133,3	139,6	136,5
1990 Mei	128,7	134,4	136,7	135,4
Juni	124,8	133,8	137,1	135,2
Juli	125,1	133,7	137,0	135,1
Augustus	121,8	136,6	138,5	136,9
September	127,4	138,2	141,4	139,4
Oktober	122,7	137,9	142,6	139,7
November	124,3	136,4	143,5	139,7
December	125,6	135,2	142,6	138,8
1991 Januari	124,6	134,5	141,7	137,9
Februari	133,6	133,0	138,5	136,0
Maart	125,1	132,3	138,6	135,4
April	120,0	133,3	137,5	135,0
Mei	125,7	133,6	137,3	135,2

Bibliografische referentie : *Tijdschrift van de Nationale Bank van België*, LXIV^e jaargang, deel II, n^o 2-3, augustus-september 1989.

VII - 2b. — INDEXCIJFERS DER INDUSTRIELE PRODUKTIEPRIJZEN

(indexcijfers 1980 = 100)

Bron : MEZ.

	Industriële produktie- prijzen	Prijzen per type produkt				Prijzen volgens het gebruik van de produkten		
		Energie en water	Chemische en minerale produkten	Metalen produkten elektro- techniek, machines, transport- middelen	Andere produkten uit de verwerkende nijverheid	Halfabrikaten	Consumptie- goederen	Investerings- goederen
1983	132,7	148,9	136,6	126,1	122,4	138,6	123,9	126,4
1984	140,8	158,6	146,8	130,6	129,6	147,6	131,4	130,6
1985	144,8	159,6	149,6	135,7	135,7	150,3	137,6	135,2
1986	131,6	115,1	141,7	138,5	136,0	126,7	138,2	138,4
1987	125,8	103,4	134,5	138,4	132,9	118,6	135,1	138,9
1988	127,4	99,3	142,9	140,1	135,2	119,7	137,0	140,9
1989	134,7	106,0	157,1	145,5	140,6	128,2	142,9	146,2
1990	135,5	110,6	152,8	149,2	140,0	128,9	142,7	150,2
1989 2 ^e kwartaal	134,4	106,7	157,1	144,8	139,6	128,6	141,4	145,3
3 ^e kwartaal	135,5	105,7	158,7	146,2	141,9	128,9	144,2	146,8
4 ^e kwartaal	136,1	108,8	156,2	147,7	142,0	129,3	144,9	148,3
1990 1 ^e kwartaal	134,9	107,4	154,9	148,5	140,1	128,5	141,9	149,0
2 ^e kwartaal	134,4	104,1	154,8	148,9	140,9	126,6	143,6	149,7
3 ^e kwartaal	136,2	113,6	152,6	149,3	139,8	130,0	142,9	150,3
4 ^e kwartaal	136,5	117,3	149,0	150,3	139,2	130,5	142,3	151,6
1991 1 ^e kwartaal	133,3	105,7	145,5	151,3	140,4	124,3	143,5	152,8
2 ^e kwartaal *	133,7	104,8	144,8	152,8	141,9	124,4	143,9	154,4
1990 Juli	133,7	104,0	152,6	149,1	140,4	125,5	143,8	150,1
Augustus	136,6	114,4	154,3	149,3	139,6	130,9	142,6	150,4
September	138,2	122,5	150,9	149,3	139,4	133,6	142,4	150,4
Oktober	137,9	122,0	150,3	149,4	139,3	133,1	142,5	150,4
November	136,4	116,7	148,9	150,8	139,2	130,2	142,4	152,3
December	135,2	113,1	147,8	150,8	139,2	128,3	142,1	152,3
1991 Januari	134,5	110,6	146,0	150,8	140,1	126,7	143,0	152,3
Februari	133,0	104,4	145,1	151,6	140,6	123,5	143,7	153,1
Maart	132,3	102,1	145,4	151,6	140,5	122,5	143,6	153,1
April	133,3	104,1	145,3	151,6	141,7	124,2	143,7	153,1
Mei	133,7	104,7	144,4	153,4	141,8	124,3	143,8	155,1
Juni	134,1	105,5	144,6	153,4	142,2	124,8	144,3	155,1
Juli	133,9	106,5	144,5	153,4	141,2	124,9	143,5	155,1

Bibliografische referentie : zie tabel VII-2a.

VII - 3a. — CONSUMPTIEPRIJZEN IN BELGIE

(Indeling in 4 groepen)

Bron : MEZ.

Maandgemiddelden of maanden	Algemeen indexcijfer	Voedingsmiddelen	Niet-voedingsmiddelen	Diensten	Huur
Indexcijfers 1981 = 100					
Wegingscoëfficiënten in procent van het algemene indexcijfer	100,000	22,145	42,795	28,660	6,400
1984	123,84	127,50	124,39	120,19	123,95
1985	129,87	131,88	131,52	125,82	130,09
1986	131,56	134,44	129,00	132,38	134,96
1987	133,60	133,90	130,43	136,52	140,72
1988	135,15	133,88	131,91	138,59	145,85
1989	139,35	138,07	136,37	142,14	151,24
1990	144,16	143,18	141,17	146,69	156,08
1990 1 ^e kwartaal	142,14	141,89	139,16	143,97	154,84
2 ^e kwartaal	143,20	142,69	139,57	146,15	155,89
3 ^e kwartaal	144,77	143,11	141,40	148,50	156,36
4 ^e kwartaal	146,51	145,02	144,57	148,16	157,24
1990 Augustus	144,61	142,99	141,03	148,57	156,37
September	145,93	144,04	143,64	148,43	156,52
Oktober	146,92	145,41	145,51	148,02	156,70
November	146,39	145,01	144,52	147,73	157,62
December	146,21	144,63	143,67	148,72	157,41
Indexcijfers 1988 = 100¹					
Wegingscoëfficiënten in procent van het algemene indexcijfer	100,000	18,985	39,675	34,165	7,175
1991 1 ^e kwartaal	108,98	108,35	109,54	108,92	107,78
2 ^e kwartaal	109,28	107,93	109,56	109,74	109,21
1991 Januari	108,89	108,30	109,81	108,53	107,03
Februari	109,25	108,87	109,87	109,03	107,84
Maart	108,80	107,87	108,95	109,20	108,47
April	108,86	107,48	109,10	109,35	108,89
Mei	109,25	107,57	109,71	109,67	109,20
Juni	109,74	108,75	109,86	110,19	109,54
Juli	110,34	109,70	109,94	111,29	109,74
Augustus	110,68	110,38	110,17	111,60	109,98

¹ Om van deze indexcijfers over te schakelen op de indexcijfers basis 1981 = 100, werden de volgende overgangscoefficienten vastgesteld : 1,3528 voor het algemene indexcijfer; 1,3410 voor de voedingsmiddelen; 1,3180 voor de niet-voedingsmiddelen; 1,3866 voor de diensten; 1,4684 voor de huur.

VII - 3b. — CONSUMPTIEPRIJZEN IN BELGIE

(Indeling volgens het Bureau voor de Statistiek der Europese Gemeenschappen)

Bron : MEZ.

Maandgemiddelden of maanden	Algemeen indexcijfer	Voedingsmiddelen, dranken en tabak	Kleding en schoeisel	Huur, verwarming en verlichting	Meubelen, apparaten, onderhoud	Gezondheidsuitgaven	Vervoer en communicatie	Cultuur en ontspanning	Overige goederen en diensten
Indexcijfers 1981 = 100									
Wegingscoëfficiënten in procent van het algemene indexcijfer	100,000	23,310	8,225	19,575	9,450	3,995	15,450	8,165	11,830
1984	123,84	127,78	118,69	125,63	120,38	119,99	123,15	124,53	121,21
1985	129,87	132,49	127,23	131,21	126,44	125,72	129,45	130,84	128,38
1986	131,56	135,49	136,30	123,99	132,13	132,46	124,64	136,48	137,88
1987	133,60	135,35	143,27	122,38	135,37	137,47	127,41	140,57	142,54
1988	135,15	135,42	148,80	122,71	137,31	139,68	128,44	142,61	146,11
1989	139,35	139,91	153,39	126,92	140,09	143,13	134,17	144,80	150,20
1990	144,16	145,47	157,96	131,79	142,79	148,57	139,88	148,10	154,88
1989 2 ^e kwartaal	138,91	138,81	152,90	126,27	139,82	142,41	134,95	144,02	150,07
3 ^e kwartaal	140,12	140,42	153,71	127,19	140,47	143,79	134,72	145,33	153,47
4 ^e kwartaal	140,97	142,79	154,98	129,01	140,94	144,61	135,33	145,85	150,26
1990 1 ^e kwartaal	142,14	144,22	156,07	129,86	141,66	147,61	137,37	146,28	150,63
2 ^e kwartaal	143,20	145,00	157,45	129,88	142,53	147,85	137,81	147,61	154,69
3 ^e kwartaal	144,77	145,40	158,17	131,60	143,12	148,84	140,86	149,06	158,09
4 ^e kwartaal	146,51	147,25	160,14	135,81	143,85	149,98	143,48	149,46	156,12
1990 Augustus	144,61	145,28	158,03	131,51	143,10	148,82	140,05	148,76	158,49
September	145,93	146,28	158,73	133,44	143,34	149,06	144,30	149,84	157,42
Oktober	146,92	147,58	159,58	136,46	143,56	149,30	145,29	149,83	156,13
November	146,39	147,25	160,21	135,80	143,88	150,06	143,41	149,51	155,09
December	146,21	146,92	160,63	135,16	144,11	150,59	141,73	149,04	157,13
Indexcijfers 1988 = 100¹									
Wegingscoëfficiënten in procent van het algemene indexcijfer	100,000	20,115	8,580	19,400	7,850	4,900	16,495	8,355	14,305
1991 1 ^e kwartaal	108,98	108,82	109,06	110,31	105,37	111,30	109,60	105,87	109,63
2 ^e kwartaal	109,28	108,45	110,14	109,72	106,27	111,94	110,22	106,19	110,84
1991 Januari	108,89	108,74	108,65	110,68	105,02	110,89	109,91	105,53	109,02
Februari	109,25	109,32	108,94	111,15	105,39	111,43	109,38	106,13	109,79
Maart	108,80	108,39	109,58	109,09	105,71	111,57	109,51	105,95	110,08
April	108,86	108,02	109,94	109,31	105,99	111,77	109,63	106,04	110,15
Mei	109,25	108,11	110,16	109,81	106,20	111,85	110,38	106,26	110,79
Juni	109,74	109,23	110,33	110,03	106,61	112,19	110,65	106,26	111,57
Juli	110,34	110,13	110,40	110,75	106,81	112,49	110,90	106,18	113,05
Augustus	110,68	110,79	110,54	111,18	107,02	112,67	110,92	106,21	113,62

¹ Om van deze indexcijfers over te schakelen op de indexcijfers basis 1981 = 100, werden de volgende overgangscoefficienten vastgesteld : 1,3528 voor het algemene indexcijfer; 1,3565 voor voedingsmiddelen, dranken en tabak; 1,4850 voor kleding en schoeisel; 1,2274 voor huur, verwarming en verlichting; 1,3751 voor meubelen,

apparaten, onderhoud; 1,3963 voor gezondheidsuitgaven; 1,2937 voor vervoer en communicatie; 1,4261 voor cultuur en ontspanning; 1,4579 voor overige goederen en diensten.

VIII. — BUITENLANDSE HANDEL VAN DE BLEU

1. — ALGEMENE TABEL

Bron : NIS ; Berekeningen : NBB.

	Waarde (Mijarden franken)			Verhouding uitvoer invoer (%)	Indexcijfers basis 1985 = 100 ¹				Ruilvervoet ²
	Invoer	Uitvoer	Handels- balans		Hoeveelheid		Eenheidswaarden		
					invoer	uitvoer	bij invoer	bij uitvoer	
1983	2.820,9	2.651,3	- 169,6	94	93,5	92,8	91,0	90,3	99,2
1984	3.195,8	2.992,1	- 203,7	94	97,9	97,0	98,5	97,4	98,9
1985	3.317,8	3.167,7	- 150,1	95	100,0	100,0	100,0	100,0	100,0
1986	3.065,2	3.070,3	+ 5,1	100	107,6	104,9	85,9	92,4	107,6
1987	3.110,1	3.100,1	- 10,0	100	115,7	111,6	81,1	87,6	108,0
1988	3.393,6	3.382,3	- 11,3	100	122,5	118,7	83,5	90,0	107,8
1989	3.883,9	3.943,1	+ 59,2	102	130,8	128,2	89,5	97,1	108,5
1990	4.002,0	3.942,9	- 59,1	99	137,4	132,2	87,8	94,2	107,3
1989 1 ^e kwartaal	953,6	974,8	+ 21,2	102	129,5	127,9	88,8	96,2	108,3
2 ^e kwartaal	1.018,1	1.037,2	+ 19,1	102	134,7	133,5	91,1	98,1	107,7
3 ^e kwartaal	925,8	918,2	- 7,6	99	123,6	118,3	90,2	97,8	108,4
4 ^e kwartaal	986,5	1.013,0	+ 26,5	103	133,7	130,4	88,9	98,0	110,2
1990 1 ^e kwartaal	1.044,1	1.031,4	- 12,7	99	141,5	134,3	89,0	96,9	108,9
2 ^e kwartaal	991,8	972,3	- 19,5	98	136,5	128,6	87,6	95,5	109,0
3 ^e kwartaal	924,6	904,4	- 20,2	98	126,6	121,7	88,0	93,7	106,5
4 ^e kwartaal	1.024,0	1.014,7	- 9,3	99	136,6	137,5	90,3	93,1	103,1
1991 1 ^e kwartaal	1.056,1	1.035,8	- 20,3	98	146,1	139,1	87,1	94,0	107,9
1990 Mei	335,1	336,0	+ 0,9	100	138,1	133,0	87,8	95,7	109,0
Juni	334,1	337,6	+ 3,5	101	138,4	135,0	87,3	94,7	108,5
Juli	294,7	309,0	+ 14,3	105	123,2	125,5	86,5	93,2	107,7
Augustus	304,7	259,7	- 45,0	85	125,5	106,8	87,8	92,1	104,9
September	325,2	335,7	+ 10,5	103	131,2	132,7	89,6	95,8	106,9
Oktober	379,8	383,6	+ 3,8	101	151,9	156,6	90,4	92,8	102,6
November	341,7	343,1	+ 1,4	100	136,3	137,2	90,6	94,8	104,6
December	302,5	288,0	- 14,5	95	121,7	118,8	89,9	91,8	102,1
1991 Januari	373,8	363,7	- 10,1	97	153,4	144,3	88,1	95,5	108,4
Februari	326,2	317,7	- 8,5	97	136,5	128,6	86,4	93,6	108,3
Maart	356,1	354,4	- 1,7	99	148,5	144,5	86,7	92,9	107,2
April	353,2	350,2	- 3,0	99	147,6	141,3	86,5	93,9	108,6
Mei	342,7	336,9	- 5,8	98	141,7	138,0	87,5	92,5	105,7

N.B. De NIS-gegevens van de buitenlandse handel zijn onderhevig aan maandelijkse herzieningen, en dit gedurende 12 maanden. De indexcijfers die betrekking hebben op de periode vóór 1988 werden berekend door de NBB op basis van deze voorlopige gegevens, en hielden geen rekening met latere verbeteringen. Voor de periode vanaf 1988 zullen de indexcijfers door de NBB herberekend worden op basis van de definitieve NIS-gegevens.

Bibliografische referentie : Tijdschrift van de Nationale Bank van België, LXIV^e jaargang, deel II, n^o 2-3, augustus-september 1989.

¹ Indexcijfer van de hoeveelheid = $\frac{\text{waardeontwikkeling}}{\text{indexcijfer van de eenheidswaarden}} \times 100$.

² Ruilvervoet = $\frac{\text{indexcijfer van de eenheidswaarden bij uitvoer}}{\text{indexcijfer van de eenheidswaarden bij invoer}} \times 100$.

VIII - 2. — UITVOER VAN DE BLEU — Indeling naar de aard der produkten

(miljarden franken)

Bron : NIS (indeling van de NBB volgens de Type-classificatie voor de Internationale handel van de OVN).

Maandgemiddelden	Metaal- verwer- kende bedrij- ven	Ijzer- en staal- nijver- heid	Textiel	Schei- kundige produk- ten	Non- ferro- metalen	Land- bouw- produk- ten	Dia- mant- nijver- heid	Petro- leum- nijver- heid	Voed- dings- bedrij- ven	Papier en boeken	Hout en meub- len	Glas en spiegel- glas	Huiden, leder en schoei- sel	Rubber	Steen- groeven	Bouw- mate- rielen uit cement en uit gips	Bewerk- te tabak	Steen- kolen- nijver- heid	Cera- mieck	Cement	Diver- sen	Totaal
1980	41,20	13,52	12,12	23,72	10,19	8,66	9,35	12,29	5,64	3,40	2,80	1,84	0,70	1,80	0,58	0,52	0,50	0,57	0,49	0,31	6,98	157,18
1981	45,22	13,18	12,87	26,23	8,45	10,19	10,39	14,32	7,73	3,84	2,90	1,90	0,71	2,13	0,60	0,47	0,60	0,81	0,51	0,36	8,25	171,66
1982	53,78	13,85	14,27	31,12	10,35	12,20	11,69	15,96	8,86	4,36	3,36	2,27	0,79	2,50	0,69	0,59	0,86	0,76	0,64	0,39	10,25	199,54
1983	59,44	14,77	16,23	35,01	10,81	12,18	13,63	17,32	9,49	4,72	3,84	2,52	0,90	2,79	0,81	0,68	0,87	0,83	0,69	0,41	12,96	220,90
1984	63,58	17,95	18,89	40,90	11,45	14,51	15,44	18,10	11,61	5,48	4,23	2,88	1,19	3,08	0,95	0,77	0,89	1,22	0,77	0,42	14,65	248,96
1985	73,07	18,79	19,85	44,16	11,86	14,19	16,17	15,53	11,86	5,81	4,33	2,87	1,24	3,46	0,96	0,70	1,00	1,35	0,74	0,38	15,32	263,64
1986	77,02	17,07	19,53	42,31	9,54	14,42	15,06	11,14	11,11	5,99	4,48	3,02	1,10	3,22	0,97	0,78	0,96	0,99	0,76	0,38	15,70	255,55
1987	80,35	16,43	19,82	42,93	9,00	15,14	15,32	8,48	10,80	6,54	4,72	3,34	1,05	3,11	0,96	0,73	0,94	0,80	0,78	0,38	16,14	257,76
1985 4 ^e kwartaal	79,51	19,32	21,54	44,85	11,03	15,08	16,42	17,06	12,34	6,13	4,91	3,01	1,17	3,66	1,03	0,73	1,10	1,33	0,81	0,42	15,09	276,54
1986 1 ^e kwartaal	75,45	18,94	19,88	44,22	10,02	14,07	14,33	13,81	10,81	5,94	4,28	2,84	1,16	3,46	0,83	0,54	1,02	1,22	0,69	0,26	17,74	261,51
2 ^e kwartaal	79,57	17,98	19,09	43,28	9,86	14,59	14,98	11,74	10,96	5,88	4,56	2,96	1,15	3,18	1,01	0,88	0,97	0,92	0,79	0,45	15,75	260,55
3 ^e kwartaal	68,23	15,21	16,90	38,12	8,06	13,51	15,36	8,70	10,28	5,50	3,95	2,75	0,95	2,81	0,96	0,81	0,85	0,83	0,74	0,39	13,31	228,22
4 ^e kwartaal	84,29	16,11	22,21	43,47	10,08	15,33	15,58	10,27	12,29	6,62	5,13	3,50	1,13	3,44	1,08	0,90	1,00	0,99	0,81	0,43	15,86	270,52
1987 1 ^e kwartaal	77,37	15,65	19,46	41,61	7,84	14,68	14,71	8,37	9,93	6,27	4,34	3,11	1,03	2,85	0,78	0,49	0,93	0,72	0,66	0,23	17,21	248,24
2 ^e kwartaal	85,87	16,99	19,66	43,39	8,78	15,68	14,81	7,71	10,79	6,41	4,78	3,37	1,11	3,15	1,04	0,89	0,95	0,82	0,84	0,43	16,87	264,34
3 ^e kwartaal	69,38	15,18	18,00	40,84	8,47	13,93	16,07	7,63	10,33	6,32	4,21	3,24	0,92	3,01	0,94	0,77	0,88	0,79	0,77	0,42	13,67	235,77
4 ^e kwartaal	88,66	17,90	22,14	45,68	10,91	16,25	15,70	10,19	12,12	7,17	5,52	3,64	1,14	3,45	1,09	0,76	0,99	0,86	0,84	0,45	16,78	282,24
1986 12 maanden	77,02	17,07	19,53	42,31	9,54	14,42	15,06	11,14	11,11	5,99	4,48	3,02	1,10	3,22	0,97	0,78	0,96	0,99	0,76	0,38	15,70	255,55
1987 eerste maand	64,88	15,34	16,94	38,17	6,24	13,40	13,29	7,91	9,45	5,76	3,61	2,84	1,00	2,66	0,70	0,44	0,88	0,78	0,56	0,15	14,41	219,41
eerste 2 maanden ...	71,02	14,52	18,18	39,85	7,40	13,72	14,26	8,34	9,43	5,97	3,99	2,98	1,01	2,58	0,74	0,50	0,89	0,72	0,59	0,18	16,13	233,00
eerste 3 maanden ...	77,37	15,65	19,46	41,61	7,84	14,68	14,71	8,37	9,93	6,27	4,34	3,11	1,03	2,85	0,78	0,49	0,93	0,72	0,66	0,23	17,21	248,24
eerste 4 maanden ...	79,49	15,95	19,65	42,46	8,24	15,13	14,15	8,14	10,30	6,31	4,52	3,20	1,03	2,95	0,84	0,57	0,92	0,74	0,72	0,29	17,33	252,93
eerste 5 maanden ...	79,95	16,05	19,48	42,20	8,36	15,16	14,37	7,70	10,17	6,24	4,54	3,20	1,02	2,94	0,87	0,64	0,93	0,74	0,73	0,31	17,29	252,89
eerste 6 maanden ...	81,62	16,32	19,56	42,50	8,31	15,18	14,76	8,04	10,36	6,34	4,56	3,24	1,07	3,00	0,91	0,69	0,94	0,77	0,75	0,33	17,04	256,29
eerste 7 maanden ...	80,51	16,32	19,54	42,59	8,40	15,14	15,75	8,13	10,35	6,30	4,53	3,24	1,06	3,03	0,92	0,71	0,91	0,77	0,77	0,36	16,79	256,12
eerste 8 maanden ...	77,21	15,60	18,71	41,87	8,24	14,85	14,65	8,03	10,25	6,20	4,37	3,16	1,02	2,96	0,91	0,70	0,89	0,77	0,75	0,35	16,05	247,54
eerste 9 maanden ...	77,57	15,94	19,04	42,01	8,37	14,77	15,19	7,91	10,36	6,33	4,45	3,24	1,02	3,00	0,92	0,72	0,92	0,78	0,76	0,36	15,93	249,59
eerste 10 maanden ...	78,96	16,20	19,51	42,49	8,61	14,94	15,47	8,45	10,59	6,46	4,59	3,32	1,04	3,05	0,95	0,74	0,93	0,78	0,77	0,37	15,97	254,19
eerste 11 maanden ...	79,27	16,33	19,66	42,61	8,83	14,98	15,44	8,35	10,63	6,51	4,66	3,36	1,05	3,08	0,96	0,74	0,94	0,78	0,78	0,38	16,07	255,41
12 maanden	80,35	16,43	19,82	42,93	9,00	15,14	15,32	8,48	10,80	6,54	4,72	3,34	1,05	3,11	0,96	0,73	0,94	0,80	0,78	0,38	16,14	257,76

N.B. — De inhoud van elke rubriek stemt met de benaming overeen, zelfs indien de produkten worden vervaardigd door een nijverheidstak die een andere hoofdactiviteit heeft. De verbeteringen die in de totale gegevens van tabel VIII-1 werden aangebracht, konden niet worden gespreid over de verschillende produkten.

VIII - 3. — INVOER VAN DE BLEU — Indeling naar het gebruik der produkten

(miljarden franken)

Bron : NIS — Berekeningen door de NBB.

Maandgemiddelden	Produktiegoederen bestemd voor													Verbruiksgoederen							Uitrus-tings- goede- ren	Diver- sen ¹	Alge- meen totaal			
	Totaal	de metaal- nijver- heid	de textiel- nijver- heid	de land- bouw en de voe- dings- midde- lenbe- drijven	de dia- mant- nijver- heid	de hout- nijver- heid	de leder- nijver- heid	de papier- en gra- fische nijver- heid	de tabaks- nijver- heid	de bouw- nijver- heid	de rubber- nijver- heid	de petro- leum- nijver- heid	diverse produktiesectoren					Totaal	niet duurzame					duur- zame		
													brandstoffen		schei- kundige pro- dukten	metaal- pro- dukten	andere pro- dukten		voedings- middelen	andere					dier- lijke pro- dukten	plant- aardige pro- dukten
													vloeibare	andere												
1980	112,60	30,84	3,43	8,14	9,53	1,68	0,52	1,57	0,36	3,31	0,80	16,07	7,22	6,63	11,68	3,27	7,55	37,46	5,18	6,61	3,21	22,46	19,54	5,08	174,68	
1981	126,25	31,56	3,66	9,74	9,36	1,60	0,50	1,82	0,34	3,13	0,91	21,31	8,16	8,89	13,13	3,22	8,92	39,74	5,96	7,33	3,50	22,95	19,55	5,85	191,39	
1982	147,73	36,22	4,13	11,62	11,02	1,70	0,57	2,12	0,49	3,45	1,04	21,87	12,71	10,29	16,04	3,79	10,67	45,73	7,64	8,27	4,44	25,38	22,24	4,49	220,19	
1983	158,32	41,30	5,04	12,23	12,52	1,85	0,66	2,22	0,55	3,33	1,19	18,81	15,15	10,08	18,02	3,66	11,71	47,52	7,11	8,71	4,82	26,88	23,43	5,48	234,75	
1984	180,31	44,65	6,01	14,65	15,31	2,05	0,87	2,75	0,61	3,68	1,48	18,02	18,75	12,17	21,90	4,19	13,22	52,64	7,37	10,53	5,60	29,14	27,73	5,36	266,04	
1985	183,13	49,38	5,98	13,37	14,44	2,03	0,89	2,68	0,68	4,04	1,74	15,60	16,61	12,88	23,40	4,63	14,78	55,96	7,58	10,97	6,04	31,37	30,10	7,10	276,29	
1986	155,87	46,34	5,30	11,10	14,63	2,05	0,71	2,63	0,65	4,37	1,39	9,39	8,27	8,85	21,55	4,59	14,05	59,80	7,51	11,08	6,02	35,19	34,05	5,44	255,15	
1987	155,47	48,36	5,32	10,27	15,08	2,17	0,68	2,88	0,53	4,67	1,26	9,82	6,79	6,92	21,87	4,58	14,27	63,06	7,76	10,55	6,68	38,07	35,27	4,47	258,27	
1985 4 ^e kwartaal ...	184,45	50,78	5,53	12,55	15,26	2,03	0,84	2,63	0,65	4,30	1,77	15,20	16,43	12,49	23,81	4,69	15,49	57,13	7,71	11,11	6,15	32,16	32,71	7,81	282,10	
1986 1 ^e kwartaal ...	173,40	48,95	5,96	12,08	13,75	2,03	0,88	2,66	0,69	3,81	1,66	14,44	9,76	13,15	23,76	4,61	15,21	61,06	6,85	10,94	6,04	37,23	31,37	6,11	271,94	
2 ^e kwartaal ...	162,04	49,38	5,71	12,07	15,33	2,14	0,75	2,75	0,69	4,74	1,51	8,83	8,42	8,09	21,68	4,93	15,02	59,48	7,53	11,43	6,12	34,40	36,49	6,58	264,59	
3 ^e kwartaal ...	136,02	40,25	4,31	9,72	14,09	1,90	0,53	2,37	0,54	4,31	1,11	6,68	7,15	6,58	19,54	4,33	12,61	58,07	7,26	10,54	5,72	34,55	32,13	4,32	230,54	
4 ^e kwartaal ...	149,42	46,49	5,23	10,47	15,36	2,11	0,70	2,72	0,64	4,58	1,25	6,70	7,06	7,53	20,90	4,43	13,25	60,16	8,41	11,36	6,08	34,31	35,78	4,71	250,07	
1987 1 ^e kwartaal ...	155,00	47,34	5,40	10,71	16,28	2,15	0,71	2,82	0,56	3,93	1,30	9,74	6,22	7,78	20,98	4,41	14,67	61,86	7,25	9,94	6,13	38,54	35,47	5,11	257,44	
2 ^e kwartaal ...	153,03	48,64	5,48	10,06	13,68	2,23	0,77	2,91	0,52	5,02	1,28	8,58	6,31	5,97	22,31	4,81	14,46	62,49	8,08	10,87	6,50	37,04	35,14	5,04	255,70	
3 ^e kwartaal ...	144,08	43,85	4,49	8,98	14,84	2,06	0,51	2,68	0,52	4,60	1,08	10,48	7,06	6,02	20,51	4,31	12,09	60,13	7,32	9,99	6,23	36,59	32,40	3,43	240,04	
4 ^e kwartaal ...	167,70	53,03	5,92	11,24	15,51	2,23	0,74	3,04	0,50	5,10	1,39	10,36	7,06	7,84	23,17	4,79	15,78	66,98	8,36	11,62	7,15	39,85	39,36	4,71	278,75	

¹ Rubriek die vooral produkten omvat waarvoor een vertrouwelijk tarief geldt.

N. B. — De verbeteringen die in de totale gegevens van tabel VIII-1 werden aangebracht, konden niet worden gespreid over de verschillende goederensoorten.

VIII - 4a. — INDEXCIJFERS VAN DE GEMIDDELDE WAARDEN PER EENHEID¹

Basis 1975 = 100

Bron : NIS — Berekeningen door de NBB.

	1980	1981	1982	1983	1984	1985	1986	1987	1985	1986				1987			
									4 ^e kwart.	1 ^e kwart.	2 ^e kwart.	3 ^e kwart.	4 ^e kwart.	1 ^e kwart.	2 ^e kwart.	3 ^e kwart.	4 ^e kwart.
INVOER (CIF) — Indeling naar het gebruik der produkten																	
Produktiegoederen	142,7	168,2	192,4	205,5	223,4	226,3	179,2	164,9	217,6	202,1	181,7	165,9	168,4	163,6	165,6	168,3	165,6
Verbruiksgoederen	123,6	134,8	154,8	165,5	176,4	180,8	176,5	170,9	178,0	180,4	175,4	177,4	175,4	174,2	168,0	170,5	169,8
Uitrustingsgoederen	117,2	132,8	153,9	164,5	171,4	174,3	171,3	164,8	173,8	173,8	169,8	172,0	174,6	164,6	164,8	164,6	165,6
Totaal ...	135,7	155,9	178,2	190,1	204,7	209,2	178,9	167,1	203,7	193,7	181,2	170,9	172,4	167,5	167,5	168,9	167,3
UITVOER (FOB) — Indeling naar de aard der produkten																	
Ijzer- en staalnijverheid	115,2	120,2	148,1	153,0	162,8	169,8	161,6	143,0	168,8	168,3	166,7	160,3	153,2	143,7	142,4	142,5	146,7
Metaalverwerkende bedrijven	124,4	137,2	158,3	172,1	182,3	192,9	196,4	194,0	194,5	195,8	197,9	197,5	198,1	196,2	194,2	192,9	194,4
Non-ferrometalen	171,5	162,8	175,0	208,6	225,3	216,7	175,1	164,6	201,6	186,4	177,0	172,3	162,5	155,5	159,0	166,2	178,1
Textiel	115,9	122,6	137,7	145,3	157,1	165,4	160,3	154,0	164,2	164,9	160,9	160,4	156,1	156,0	152,0	154,8	155,0
Scheikundige produkten	126,3	137,4	155,7	166,0	179,8	183,0	165,4	156,6	179,8	175,5	168,0	161,0	157,6	157,3	155,1	157,6	158,0
Steenkolennijverheid	153,7	191,2	228,1	215,6	224,4	235,8	187,2	156,7	231,1	212,0	203,7	182,0	168,6	161,9	157,8	155,8	151,6
Petroleumnijverheid	229,7	290,1	340,9	354,2	382,5	392,8	216,8	170,6	372,9	317,4	240,0	172,0	164,6	166,3	167,6	171,9	175,6
Glas en spiegelglas	109,5	121,7	134,7	140,0	144,8	147,1	147,8	150,9	148,6	147,8	146,4	147,5	149,3	146,6	150,2	153,4	154,7
Landbouwprodukten	113,6	129,2	150,3	154,7	164,9	160,1	156,4	148,6	161,9	159,8	160,6	156,9	153,1	154,5	151,6	144,5	145,5
Cement	128,5	148,8	179,9	195,0	192,5	188,3	181,1	172,4	184,8	178,7	184,3	177,9	181,1	175,7	168,6	171,3	181,3
Bouwmaterialen uit cement en uit gips	145,6	160,6	185,3	195,3	206,4	210,7	215,1	217,9	216,3	217,2	212,8	212,0	217,9	224,6	213,4	220,5	216,2
Groeven	136,5	152,2	180,5	188,3	198,7	199,3	199,9	194,3	199,9	203,1	203,9	200,5	196,9	195,5	191,1	194,1	196,1
Ceramik	143,1	164,4	198,8	226,8	244,3	243,1	243,1	240,2	252,1	240,7	244,6	241,6	243,1	238,7	239,2	245,0	238,0
Hout en meubelen	128,9	131,7	142,0	151,7	159,3	156,4	158,3	159,7	155,3	155,8	158,6	157,8	160,3	160,5	159,4	156,4	161,5
Huiden, leder en schoeisel	138,9	145,4	173,2	190,0	236,0	243,8	214,5	204,6	227,3	225,8	213,3	216,3	210,2	204,0	206,6	206,1	211,7
Papier en boeken	114,4	126,5	143,1	147,2	157,9	165,0	161,4	157,8	163,9	162,5	159,7	162,9	160,4	158,7	155,6	158,3	159,3
Bewerkte tabak	123,3	142,4	200,8	198,2	209,3	224,8	215,6	208,7	227,7	220,8	212,0	212,7	216,9	210,4	206,1	211,1	207,4
Rubber	126,7	147,5	169,3	179,0	186,9	195,1	182,6	168,4	193,6	190,4	186,5	178,9	174,4	169,6	168,2	170,0	166,3
Voedingsmiddelenbedrijven	104,3	118,0	125,1	132,7	148,6	146,5	131,7	123,5	139,8	133,9	135,1	130,7	134,0	120,5	123,1	125,0	125,9
Diversen	155,3	162,0	177,6	199,1	235,9	252,4	234,7	202,1	237,1	256,2	227,9	228,9	227,9	233,1	215,9	187,5	178,6
Totaal ...	129,7	142,2	162,4	173,8	187,4	193,2	178,7	169,1	190,6	187,8	181,6	175,0	172,7	171,4	169,2	168,2	169,2
INDEXCIJFERS VAN DE RUILVOET²																	
Totaal ...	95,6	91,2	91,1	91,4	91,5	92,4	99,9	101,2	93,6	97,0	100,2	102,4	100,2	102,3	101,1	99,6	101,2

¹ Zie N.B. van tabel VIII-3.

² Indexcijfers van de ruilvoet = $\frac{\text{indexcijfer van de gemiddelde waarden per eenheid bij de uitvoer (FOB)}}{\text{indexcijfer van de gemiddelde waarden per eenheid bij de invoer (CIF)}} \times 100$.

VIII - 4b. — INDEXCIJFERS VAN HET VOLUME¹

Basis 1975 = 100

Bron : NIS — Berekeningen door de NBB.

	1980	1981	1982	1983	1984	1985	1986	1987	1985	1986				1987			
									4 ^e kwart.	1 ^e kwart.	2 ^e kwart.	3 ^e kwart.	4 ^e kwart.	1 ^e kwart.	2 ^e kwart.	3 ^e kwart.	4 ^e kwart.
INVOER (CIF) — Indeling naar het gebruik der produkten																	
Produktiegoederen	127,4	122,6	125,2	124,4	129,9	131,1	138,4	149,5	136,7	139,2	141,7	128,9	140,1	148,8	145,9	134,5	160,3
Verbruiksgoederen	143,5	139,8	139,8	136,0	141,6	146,0	160,2	174,3	152,8	162,6	161,0	155,5	164,4	169,0	176,9	168,0	187,9
Uitrustingsgoederen	135,1	119,4	118,3	117,4	132,7	146,0	162,9	174,1	159,4	151,7	172,9	152,1	171,0	164,7	178,5	158,3	196,6
Totaal ...	132,4	126,8	128,4	127,1	134,0	137,2	146,8	158,7	143,9	146,8	149,7	138,4	149,7	156,0	157,8	145,6	171,5
UITVOER (FOB) — Indeling naar de aard der produkten																	
Ijzer- en staalnijverheid	114,3	106,5	90,8	93,9	107,3	107,6	102,8	111,8	112,2	109,6	104,8	92,3	102,3	106,3	116,2	103,9	118,7
Metaalverwerkende bedrijven	127,3	127,4	132,5	134,9	136,8	147,3	157,3	167,1	161,3	153,3	161,3	138,0	170,9	160,0	179,2	145,3	182,8
Non-ferrometalen	150,7	131,7	150,4	130,1	128,9	139,5	137,7	142,1	139,6	136,4	139,5	116,9	156,8	129,6	141,8	129,7	158,8
Textiel	121,5	122,1	122,0	131,6	141,7	141,4	143,2	151,1	155,2	142,1	140,6	124,1	167,1	146,5	152,4	136,5	167,0
Scheikundige produkten	157,9	162,5	170,5	184,3	200,3	212,5	225,7	242,0	219,7	222,3	226,5	208,5	242,9	233,6	247,6	228,6	254,1
Steenkolennijverheid	121,0	139,3	109,5	126,0	178,8	186,7	176,2	168,6	194,2	190,4	150,3	155,0	200,7	148,5	175,8	167,7	191,2
Petroleumnijverheid	135,0	124,6	118,1	123,5	119,5	99,9	129,9	125,2	116,3	110,1	123,5	127,8	157,7	127,2	115,3	111,7	146,3
Glas en spiegelglas	163,2	154,1	166,9	178,4	197,1	193,6	202,7	219,9	200,8	190,9	200,6	185,9	233,5	210,8	222,2	209,6	234,5
Landbouwprodukten	145,3	150,4	154,8	150,6	167,9	168,7	175,4	193,3	181,0	174,1	173,9	169,5	193,0	189,6	198,0	187,9	215,0
Cement	259,9	262,5	237,8	226,9	237,8	220,9	226,9	240,1	240,4	156,0	264,9	233,9	255,8	143,4	276,6	265,0	262,3
Bouwmaterialen uit cement en uit gips	109,6	88,9	90,2	106,9	112,2	99,4	109,4	108,1	100,9	75,2	123,3	115,0	124,0	69,8	135,7	113,3	113,7
Groeven	111,6	103,2	100,0	111,5	124,4	124,6	128,2	133,3	135,3	107,0	130,8	128,1	144,5	106,9	147,9	129,7	148,5
Ceramik	152,2	138,8	144,6	136,1	142,0	137,5	140,0	145,9	144,0	128,8	144,7	137,5	149,1	124,9	157,8	141,8	158,6
Hout en meubelen	127,4	129,3	139,1	148,7	156,0	163,6	167,2	174,4	186,4	162,1	170,0	147,7	189,0	160,0	177,7	159,2	197,6
Huiden, leder en schoeisel	90,3	87,3	83,5	86,1	91,9	93,2	94,2	95,3	94,0	94,8	98,5	82,5	98,0	94,2	99,8	85,4	98,2
Papier en boeken	150,3	153,8	154,7	161,5	174,3	176,9	185,4	206,9	189,6	184,7	184,0	169,6	206,3	197,8	205,8	198,6	225,6
Bewerkte tabak	112,6	117,1	119,0	121,9	117,6	123,7	123,3	124,2	133,5	128,5	126,3	110,8	127,2	122,4	126,5	115,8	131,6
Rubber	119,3	121,8	124,4	130,4	138,2	147,7	147,4	154,5	158,4	151,5	142,8	130,9	163,5	140,5	156,2	148,4	172,8
Voedingsmiddelenbedrijven	159,2	193,1	208,9	216,0	237,4	245,0	256,0	265,5	269,7	245,5	246,7	239,1	288,9	249,9	267,8	250,4	291,8
Diversen	109,8	128,6	125,9	135,0	126,0	122,7	124,4	144,7	127,6	129,1	127,6	109,7	129,6	137,5	144,7	131,7	163,5
Totaal ...	133,1	133,2	135,3	139,6	146,2	149,9	158,1	168,7	160,8	154,7	158,7	143,0	173,7	161,3	173,9	154,0	184,3

¹ Zie N.B. van tabel VIII-3.

VIII - 5. — GEOGRAFISCHE SPREIDING VAN DE BUITENLANDSE HANDEL VAN DE BLEU

(miljarden franken)

Bron : NIS.

Maandgemiddelden	Duitsland ¹			Frankrijk			Nederland		
	invoer	uitvoer	handels-balans	invoer	uitvoer	handels-balans	invoer	uitvoer	handels-balans
1983	48,5	46,7	- 1,8	33,0	40,2	+ 7,2	42,7	31,5	-11,2
1984	53,0	49,1	- 3,9	38,9	46,0	+ 7,1	50,0	34,7	-15,3
1985	57,9	49,0	- 8,9	41,6	50,1	+ 8,5	51,2	37,6	-13,6
1986	59,1	50,5	- 8,6	40,5	51,2	+10,7	45,6	38,4	- 7,2
1987	63,0	51,2	-11,8	40,7	52,8	+12,1	44,5	38,8	- 5,7
1988	69,1	54,8	-14,3	43,5	56,3	+12,8	50,2	41,4	- 8,8
1989	76,0	62,1	-13,9	48,2	67,2	+19,0	57,1	45,0	-12,1
1990	79,8	69,7	-10,1	53,0	66,5	+13,5	58,7	44,8	-13,9
1989 1 ^e kwartaal	76,7	61,0	-15,7	48,4	67,3	+18,9	56,1	45,6	-10,5
2 ^e kwartaal	80,1	67,0	-13,1	49,6	70,7	+21,1	59,7	47,2	-12,5
3 ^e kwartaal	70,7	59,5	-11,2	44,4	60,6	+16,2	53,5	40,9	-12,6
4 ^e kwartaal	76,6	60,5	-16,1	50,2	70,2	+20,0	57,9	45,6	-12,3
1990 1 ^e kwartaal	82,6	66,9	-15,7	55,9	71,0	+15,1	59,8	47,3	-12,5
2 ^e kwartaal	79,6	66,6	-13,0	53,6	68,2	+14,6	57,7	45,8	-11,9
3 ^e kwartaal	74,8	65,8	- 9,0	48,1	60,4	+12,3	54,4	40,3	-14,1
4 ^e kwartaal	82,1	79,7	- 2,4	54,5	66,7	+12,2	63,0	46,1	-16,9
1991 1 ^e kwartaal	81,5	86,7	+ 5,2	55,7	67,0	+11,3	62,8	46,8	-16,0
1990 5 maanden	80,9	63,2	-17,7	51,8	65,2	+13,4	59,3	45,1	-14,2
1991 5 maanden	80,6	86,0	+ 5,4	55,1	66,4	+11,3	60,9	46,7	-14,2
Maandgemiddelden	Italië			Verenigd Koninkrijk			EEG ²		
	invoer	uitvoer	handels-balans	invoer	uitvoer	handels-balans	invoer	uitvoer	handels-balans
1983	8,6	10,3	+ 1,7	20,3	21,8	+ 1,5	155,8	154,6	- 1,2
1984	9,5	12,8	+ 3,3	23,3	24,7	+ 1,4	177,9	171,9	- 6,0
1985	9,8	14,4	+ 4,6	24,6	25,8	+ 1,2	188,6	182,2	- 6,4
1986	10,8	14,9	+ 4,1	21,3	22,3	+ 1,0	184,7	187,0	+ 2,3
1987	11,0	16,5	+ 5,5	20,4	21,8	+ 1,4	187,4	191,9	+ 4,5
1988	12,0	17,5	+ 5,5	21,6	26,3	+ 4,7	206,3	209,1	+ 2,8
1989	13,7	20,9	+ 7,2	25,5	30,9	+ 5,4	231,0	241,8	+10,8
1990	15,1	21,5	+ 6,4	27,6	28,5	+ 0,9	244,4	247,0	+ 2,6
1989 1 ^e kwartaal	13,3	21,3	+ 8,0	25,1	31,7	+ 6,6	229,7	242,4	+12,7
2 ^e kwartaal	13,4	22,6	+ 9,2	27,3	32,9	+ 5,6	241,7	257,6	+15,9
3 ^e kwartaal	13,8	17,9	+ 4,1	24,0	28,5	+ 4,5	216,8	221,6	+ 4,8
4 ^e kwartaal	14,3	21,8	+ 7,5	25,4	30,2	+ 4,8	234,9	244,7	+ 9,8
1990 1 ^e kwartaal	15,7	23,7	+ 8,0	29,0	30,5	+ 1,5	253,4	256,5	+ 3,1
2 ^e kwartaal	15,0	21,9	+ 6,9	25,8	26,5	+ 0,7	242,1	246,0	+ 3,9
3 ^e kwartaal	14,6	17,5	+ 2,9	26,7	28,8	+ 2,1	228,1	226,9	- 1,2
4 ^e kwartaal	15,0	23,1	+ 8,1	29,0	28,2	- 0,8	254,6	259,7	+ 5,1
1991 1 ^e kwartaal	15,9	22,5	+ 6,6	30,0	27,9	- 2,1	257,5	267,1	+ 9,6
1990 5 maanden	15,2	21,1	+ 5,9	27,6	27,0	- 0,6	245,1	237,2	- 7,9
1991 5 maanden	15,8	22,0	+ 6,2	30,5	27,1	- 3,4	254,4	264,7	+10,3

N.B. De NIS-gegevens van de buitenlandse handel zijn onderhevig aan maandelijkse herzieningen gedurende 12 maanden.

¹ Tot de maand september 1990 : BRD.

² Duitsland, Frankrijk, Nederland, Italië, Verenigd Koninkrijk, Ierland, Denemarken, Griekenland, Spanje en Portugal (vanaf 1986).

VIII - 5. — GEOGRAFISCHE SPREIDING VAN DE BUITENLANDSE HANDEL VAN DE BLEU (vervolg)

(miljarden franken)

Bron : NIS.

Maandgemiddelden	Verenigde Staten van Amerika			Japan			Leden van de OPEC ¹		
	invoer	uitvoer	handels-balans	invoer	uitvoer	handels-balans	invoer	uitvoer	handels-balans
1983	15,1	11,4	- 3,7	4,9	1,6	- 3,3	12,4	8,9	- 3,5
1984	16,0	15,1	- 0,9	5,6	2,1	- 3,5	11,1	9,2	- 1,9
1985	15,7	16,7	+ 1,0	5,9	2,1	- 3,8	9,0	8,4	- 0,6
1986	12,9	13,6	+ 0,7	7,1	2,4	- 4,7	6,8	6,0	- 0,8
1987	12,3	13,4	+ 1,1	6,9	2,6	- 4,3	6,7	4,6	- 2,1
1988	12,0	14,0	+ 2,0	6,4	3,3	- 3,1	7,1	4,6	- 2,5
1989	15,3	15,8	+ 0,5	7,3	4,3	- 3,0	9,7	5,4	- 4,3
1990	14,9	14,2	- 0,7	7,0	4,4	- 2,6	8,8	5,9	- 2,9
1989 1 ^e kwartaal	14,3	15,5	+ 1,2	7,4	3,7	- 3,7	8,1	5,4	- 2,7
2 ^e kwartaal	16,8	16,4	- 0,4	7,9	4,5	- 3,4	10,2	5,6	- 4,6
3 ^e kwartaal	15,1	15,7	+ 0,6	7,2	4,6	- 2,6	10,4	5,4	- 5,0
4 ^e kwartaal	14,7	15,5	+ 0,8	6,9	4,4	- 2,5	10,0	5,3	- 4,7
1990 1 ^e kwartaal	15,4	15,3	- 0,1	7,4	5,1	- 2,3	10,2	6,3	- 3,9
2 ^e kwartaal	15,9	14,0	- 1,9	7,8	4,1	- 3,7	8,6	5,5	- 3,1
3 ^e kwartaal	13,4	14,0	+ 0,6	6,3	4,5	- 1,8	9,1	5,8	- 3,3
4 ^e kwartaal	15,2	13,4	- 1,8	6,4	3,9	- 2,5	7,2	6,1	- 1,1
1991 1 ^e kwartaal	16,0	12,1	- 3,9	7,3	4,1	- 3,2	11,0	5,8	- 5,2
1990 5 maanden	15,2	13,3	- 1,9	7,7	4,2	- 3,5	10,1	5,3	- 4,8
1991 5 maanden	16,7	12,4	- 4,3	7,8	4,0	- 3,8	11,0	6,4	- 4,6
Maandgemiddelden	Landen met markteconomie						Landen met centraal geleide economie		
	Ontwikkelde landen			Ontwikkelingslanden			invoer	uitvoer	handels-balans
	invoer	uitvoer	handels-balans	invoer	uitvoer	handels-balans			
1983	199,7	189,9	- 9,8	27,1	23,1	- 4,0	8,1	5,6	- 2,5
1984	224,5	214,6	- 9,9	29,1	26,8	- 2,3	11,5	5,8	- 5,7
1985	238,4	228,8	- 9,6	28,0	26,3	- 1,7	8,9	6,7	- 2,2
1986	226,1	227,4	+ 1,3	21,9	21,1	- 0,8	6,6	5,3	- 1,3
1987	228,7	232,4	+ 3,7	23,0	19,8	- 3,2	6,4	4,2	- 2,2
1988	249,4	253,3	+ 3,9	26,1	21,9	- 4,2	6,5	4,7	- 1,8
1989	282,6	293,1	+10,5	34,1	27,7	- 6,4	6,7	5,4	- 1,3
1990	293,9	294,2	+ 0,3	30,6	26,4	- 4,2	6,9	4,4	- 2,5
1989 1 ^e kwartaal	280,1	291,0	+10,9	31,0	26,3	- 4,7	6,6	5,6	- 1,0
2 ^e kwartaal	296,4	310,2	+13,8	35,1	28,1	- 7,0	7,6	5,4	- 2,2
3 ^e kwartaal	267,0	271,1	+ 4,1	35,5	27,1	- 8,4	5,9	4,9	- 1,0
4 ^e kwartaal	285,8	298,7	+12,9	34,9	29,1	- 5,8	6,8	5,7	- 1,1
1990 1 ^e kwartaal	304,9	307,4	+ 2,5	34,3	27,6	- 6,7	6,6	5,1	- 1,5
2 ^e kwartaal	292,0	292,7	+ 0,7	31,2	25,1	- 6,1	6,1	4,1	- 2,0
3 ^e kwartaal	272,4	271,7	- 0,7	29,9	24,5	- 5,4	7,6	4,3	- 3,3
4 ^e kwartaal	306,9	306,2	- 0,7	27,1	28,3	+ 1,2	7,3	4,1	- 3,2
1991 1 ^e kwartaal	311,9	311,4	- 0,5	31,1	25,4	- 5,7	7,3	4,9	- 2,4
1990 5 maanden	295,2	282,2	-13,0	33,0	23,9	- 9,1	6,1	3,6	- 2,5
1991 5 maanden	308,9	310,1	+ 1,2	32,5	26,2	- 6,3	7,1	5,4	- 1,7

N.B. De NIS-gegevens van de buitenlandse handel zijn onderhevig aan maandelijkse herzieningen gedurende 12 maanden.

¹ Leden van de organisatie van aardolie-exporterende landen (Organisation of Petroleum Exporting Countries) : Venezuela, Ecuador, Nigeria, Algerije, Gabon, Libië, Koe-weit, Katar, Verenigde Arabische Emiraten, Irak, Iran, Saoedi-Arabië en Indonesië.

Bibliografische referenties : Maandlijks bulletin over de buitenlandse handel van de BLEU — Statistisch Jaarboek van België. — Statistisch Tijdschrift van het NIS — Belgisch Handelstijdschrift van de Belgische dienst voor de Buitenlandse Handel. — Belgische Economische Statistieken 1970-1980. — Statistische tijdschriften : Commerce Extérieur (OESO), Statistical Papers : Direction of International Trade (OVN), Eurostatistieken (Bureau voor de Statistiek der Europese Gemeenschappen).

IX. — BETALINGSBALANS VAN DE BELGISCH-LUXEMBURGSE ECONOMISCHE UNIE

1. — ALGEMENE BETALINGSBALANS OP TRANSACTIEBASIS

Jaarcijfers - (miljarden franken)

	1984	1985	1986	1987	1988	1989	1990		
							Ontvangsten	Uitgaven	Saldo
1. Goederen- en dienstenverkeer :									
1.1 Goederenverkeer :									
1.11 Uitvoer en invoer	- 73,9	- 24,1	+ 25,3	- 6,5	+ 51,4	+ 27,2	3.741,3	3.752,0	- 10,7
1.12 Loonwerk	+ 58,9	+ 56,1	+ 77,8	+ 54,9	+ 54,3	+ 64,6	84,5	18,9	+ 65,6
1.13 Arbitrage (netto)	+ 25,5	+ 12,8	+ 25,9	+ 36,0	+ 21,3	+ 18,3	36,3	—	+ 36,3
1.2 Vracht- en verzekeringskosten voor goederenvervoer	+ 14,5	+ 26,2	+ 29,1	+ 33,2	+ 44,0	+ 53,8	223,0	173,1	+ 49,9
1.3 Andere vervoerkosten	+ 3,0	- 5,1	- 9,2	+ 1,1	- 1,9	- 13,0	93,0	99,6	- 6,5
1.4 Reisverkeer	- 16,8	- 23,0	- 31,7	- 35,3	- 43,6	- 49,5	123,6	182,0	- 58,4
1.5 Opbrengsten uit beleggingen en investeringen	- 3,5	- 7,9	+ 5,2	+ 13,4	+ 11,7	+ 49,8	2.089,2	2.062,0	+ 27,1
1.6 Niet elders vermelde overheidstransacties	+ 54,6	+ 62,0	+ 71,4	+ 80,5	+ 84,5	+ 92,4	115,0	22,0	+ 93,0
1.7 Overige :									
1.71 Grensarbeiders	+ 5,4	+ 4,9	+ 6,1	+ 3,2	+ 3,1	+ 1,6	38,6	38,4	+ 0,2
1.72 Overige	- 19,4	- 18,8	- 17,7	- 21,9	- 20,7	- 29,1	480,9	484,0	- 3,1
Totaal 1...	+ 48,3	+ 83,1	+ 182,2	+ 158,6	+ 204,1	+ 216,2	7.025,4	6.831,9	+ 193,4
2. Overdrachten :									
2.1 Particulieren	- 10,0	- 7,4	- 9,6	- 4,3	+ 1,5	+ 2,0	66,6	86,5	- 19,9
2.2 Overheid	- 40,9	- 34,4	- 33,9	- 51,7	- 71,6	- 78,5	59,1	110,7	- 51,6
Totaal 2...	- 50,9	- 41,8	- 43,5	- 56,0	- 70,1	- 76,5	125,7	197,3	- 71,5
Lopend verkeer (Totaal 1. + 2.)	- 2,6	+ 41,3	+ 138,7	+ 102,6	+ 134,0	+ 139,7	7.151,1	7.029,2	+ 121,9
3. Kapitaalverkeer van de overheid :									
3.1 Staat :									
3.11 Verplichtingen	+ 74,9	+ 14,9	+ 60,9	+ 17,3	+ 92,5	+ 85,6	360,4	330,7	+ 29,7
3.12 Tegoeden	- 6,7	- 5,3	- 6,1	- 5,9	- 3,6	- 10,4	0,9	5,6	- 4,8
3.2 Andere overheid	+ 0,8	- 2,8	- 12,8	- 2,8	- 2,4	- 1,5	24,9	29,7	- 4,8
Totaal 3...	+ 69,0	+ 6,8	+ 42,0	+ 8,6	+ 86,5	+ 73,8	386,2	366,0	+ 20,2
4. Kapitaalverkeer v/d bedrijven¹ en particulieren :									
4.1 Handelskredieten (netto cijfers)	+ 0,5	- 18,0	+ 5,5	+ 1,6	- 12,1	+ 7,8	32,6	—	+ 32,6
4.2 Overige :									
4.21 Overheidsbedrijven	+ 5,6	- 5,0	- 6,6	- 6,4	- 3,2	- 9,7	15,1	22,4	- 7,3
4.22 Financiële instel. v/d overheidssector ..	+ 1,9	- 12,8	- 23,4	+ 8,1	+ 30,1	- 10,1	24,5	74,5	- 50,0
4.23 Particuliere sector :									
4.231 Belgisch-Luxemburgse invest. en beleg. in het buitenland :									
4.2311 Effecten (netto cijfers) ...	- 110,5	- 122,1	- 165,5	- 138,6	- 379,7	- 567,1	—	305,8	- 305,8
4.2312 Directe investeringen ...	- 16,3	- 13,7	- 72,7	- 100,1	- 132,7	- 240,9	80,7	301,4	- 220,7
4.2313 Onroerende goederen ..	- 0,8	- 0,9	- 2,4	- 3,0	- 5,8	- 11,4	14,2	20,9	- 6,7
4.2314 Overige (netto cijfers) ...	- 5,8	+ 4,0	- 24,6	- 5,6	+ 14,6	- 15,1	73,4	—	+ 73,4
4.232 Buitenlandse investeringen en beleggingen in de BLEU :									
4.2321 Effecten (netto cijfers) ...	+ 14,3	+ 27,6	+ 55,0	+ 82,1	+ 288,4	+ 432,6	261,2	—	+ 261,2
4.2322 Directe investeringen ...	+ 20,8	+ 56,9	+ 28,2	+ 87,3	+ 183,5	+ 265,2	330,9	58,1	+ 272,8
4.2323 Onroerende goederen ..	+ 3,0	+ 3,9	+ 2,6	+ 0,2	+ 2,9	+ 11,9	22,1	7,3	+ 14,8
4.2324 Overige (netto cijfers) ...	+ 18,8	- 7,2	+ 29,8	+ 67,9	- 39,8	+ 41,5	160,1	—	+ 160,1
Totaal 4...	- 68,5	- 87,3	- 174,1	- 6,5	- 53,8	- 95,3	1.014,8	790,4	+ 224,4
5. Vergissingen en weglatingen (netto)	- 12,0	- 5,4	+ 3,2	+ 3,2	- 4,5	- 24,1	—	53,4	- 53,4
6. Tegenpost van monetisatie of demonetisatie van goud	0,0	0,0	0,0	- 10,6	0,0	- 2,6	—	0,5	- 0,5
Totaal 1 tot 6...	- 14,1	- 44,6	+ 9,8	+ 97,3	+ 162,2	+ 91,3	8.552,1	8.239,5	+ 312,7
7. Financiering van het totaal :									
7.1 Mutatie van het netto buitenlands actief van de overwegend geldscheppende instellingen :									
7.11 Belgische en Luxemburgse banken :									
7.111 Belg. en Lux. franken	- 33,4	- 29,2	+ 0,4	- 34,8	- 46,3	- 53,5	—	—	- 9,7
7.112 Buitenlandse valuta's	- 48,1	- 6,6	+ 2,0	+ 51,3	+ 183,5	+ 132,2	—	—	+ 305,8
7.12 Diverse instellingen	+ 0,2	- 0,4	+ 0,2	+ 0,1	- 0,2	+ 0,4	—	—	0,0
7.13 NBB (netto goud- en deviezenreserves) ..	+ 67,2	- 8,4	+ 7,2	+ 80,7	+ 25,2	+ 12,3	—	—	+ 16,6
p.m. Mutatie van de bijzondere trekkingsrechten voortvloeiend uit toewijzingen	—	—	—	—	—	—	—	—	—

N.B. Voor de methodologie van de betalingsbalans van de Belgisch-Luxemburgse Economische Unie wordt verwezen naar de « Bibliografische referenties ».

¹ Exclusief de overwegend geldscheppende instellingen.

IX - 2. — ALGEMENE BETALINGSBALANS OP TRANSACTIEBASIS

Saldi per kwartaal

(miljarden franken)

	1988	1989				1990			
	4 ^e kwartaal	1 ^e kwartaal	2 ^e kwartaal	3 ^e kwartaal	4 ^e kwartaal	1 ^e kwartaal	2 ^e kwartaal	3 ^e kwartaal	4 ^e kwartaal
1. Goederen- en dienstenverkeer :									
1.1 Goederenverkeer :									
1.11 Uitvoer en invoer	+ 23,5	+ 8,2	+ 15,4	- 4,3	+ 8,0	- 10,2	+ 5,8	+ 2,0	- 8,4
1.12 Loonwerk	+ 15,2	+ 16,2	+ 16,6	+ 14,3	+ 17,5	+ 16,4	+ 17,7	+ 14,1	+ 17,5
1.13 Arbitrage	+ 7,4	+ 1,9	+ 4,9	+ 3,9	+ 7,5	+ 4,8	+ 15,3	+ 9,2	+ 7,0
1.2 Vracht- en verzekeringskosten voor goederenvervoer	+ 10,5	+ 12,3	+ 13,5	+ 13,9	+ 14,2	+ 13,2	+ 12,3	+ 13,7	+ 10,6
1.3 Andere vervoerkosten	- 0,8	- 3,8	- 2,9	- 3,2	- 3,2	- 2,9	- 2,2	- 1,2	- 0,2
1.4 Reisverkeer	- 6,3	- 8,7	- 8,4	- 26,6	- 5,8	- 11,5	- 10,6	- 28,8	- 7,5
1.5 Opbrengsten uit beleggingen en investeringen	+ 7,0	+ 9,2	+ 20,3	+ 8,5	+ 11,8	+ 14,3	+ 10,6	+ 4,1	- 1,9
1.6 Niet elders vermelde overheidstransacties ...	+ 22,4	+ 21,6	+ 23,4	+ 23,0	+ 24,4	+ 22,0	+ 24,7	+ 22,9	+ 23,4
1.7 Overige :									
1.71 Grensarbeiders	+ 0,1	+ 0,6	+ 0,2	+ 0,7	+ 0,1	- 0,2	+ 0,2	+ 0,6	- 0,5
1.72 Overige	- 11,6	+ 2,3	- 12,4	- 5,9	- 13,1	- 3,1	+ 1,8	- 4,1	+ 2,3
<i>Totaal 1 ...</i>	+ 67,4	+ 59,8	+ 70,5	+ 24,4	+ 61,4	+ 42,9	+ 75,7	+ 32,6	+ 42,3
2. Overdrachten :									
2.1 Particulieren	+ 2,4	+ 1,3	- 1,4	- 0,5	+ 2,6	- 5,8	- 3,4	- 6,3	- 4,3
2.2 Overheid	- 22,4	- 18,5	- 16,2	- 18,4	- 25,4	- 17,2	- 17,7	- 12,2	- 4,5
<i>Totaal 2 ...</i>	- 20,0	- 17,2	- 17,6	- 18,9	- 22,8	- 23,1	- 21,1	- 18,5	- 8,9
Lopend verkeer (Totaal 1. + 2.)	+ 47,4	+ 42,7	+ 53,0	+ 5,4	+ 38,6	+ 19,8	+ 54,6	+ 14,1	+ 33,4
3. Kapitaalverkeer van de overheid :									
3.1 Staat :									
3.11 Verplichtingen	- 7,1	+ 11,1	+ 1,9	+ 34,5	+ 38,2	- 4,1	+ 23,4	- 8,1	+ 18,5
3.12 Tegoeden	- 1,5	- 3,3	- 1,7	- 0,5	- 4,9	- 0,5	- 0,2	- 0,1	- 4,0
3.2 Andere overheid	- 4,2	- 0,6	- 0,3	0,0	- 0,7	+ 1,7	- 0,4	- 0,6	- 5,5
<i>Totaal 3 ...</i>	- 12,8	+ 7,2	- 0,1	+ 34,1	+ 32,6	- 3,0	+ 22,8	- 8,7	+ 9,1
4. Kapitaalverkeer v/d bedrijven¹ en particulieren :									
4.1 Handelskredieten	- 7,6	- 7,3	- 7,4	+ 29,1	- 6,6	- 9,9	+ 12,7	+ 12,8	+ 17,0
4.2 Overige :									
4.21 Overheidsbedrijven	- 0,3	- 3,2	- 0,4	- 2,5	- 3,6	+ 0,4	- 3,0	- 2,2	- 2,5
4.22 Financiële instel. v/d overheidssector ..	+ 31,3	- 54,0	+ 10,8	+ 16,5	+ 16,6	- 21,8	+ 16,9	- 40,2	- 5,0
4.23 Particuliere sector :									
4.231 Belgisch-Luxemburgse invest. en beleg. in het buitenland :									
4.2311 Effecten	- 138,5	- 155,3	- 73,2	- 265,4	- 73,2	+ 10,1	- 102,1	- 76,9	- 137,0
4.2312 Directe investeringen ...	- 36,8	- 35,2	- 67,5	- 57,8	- 80,4	- 18,3	- 79,0	- 12,9	- 110,4
4.2313 Onroerende goederen ...	- 0,9	- 4,2	- 3,8	- 1,0	- 2,5	- 3,1	- 1,3	- 0,7	- 1,6
4.2314 Overige	+ 28,4	- 26,2	- 56,7	+ 26,5	+ 41,3	- 17,2	+ 23,7	- 24,6	+ 91,5
4.232 Buitenlandse investeringen en beleggingen in de BLEU :									
4.2321 Effecten	+ 157,1	+ 97,2	+ 72,6	+ 105,3	+ 157,6	+ 59,5	+ 72,5	+ 41,6	+ 87,7
4.2322 Directe investeringen ...	+ 75,5	+ 55,3	+ 83,7	+ 60,6	+ 65,6	+ 57,7	+ 60,2	+ 40,3	+ 114,6
4.2323 Onroerende goederen ...	+ 1,0	+ 1,2	+ 2,7	+ 3,8	+ 4,2	+ 3,0	+ 2,9	+ 4,7	+ 4,3
4.2324 Overige	+ 17,1	+ 9,4	+ 8,7	- 6,3	+ 29,7	+ 20,0	+ 12,6	+ 83,9	+ 43,6
<i>Totaal 4 ...</i>	+ 126,3	- 122,3	- 30,5	- 91,2	+ 148,6	+ 80,4	+ 16,2	+ 25,8	+ 102,0
5. Vergissingen en weglatingen	- 1,2	- 19,6	+ 15,2	- 37,3	+ 17,5	- 27,7	- 5,9	- 26,9	+ 7,1
6. Tegenpost van monetisatie of demonetisatie van goud	0,0	0,0	0,0	- 0,6	- 2,0	0,0	- 0,4	0,0	0,0
Totaal 1 tot 6 ...	+ 159,7	- 92,0	+ 37,6	- 89,6	+ 235,4	+ 69,6	+ 87,2	+ 4,3	+ 151,6
7. Financiering van het totaal :									
7.1 Mutatie van het netto buitenlands actief van de overwegend geldscheppende instellingen :									
7.11 Belgische en Luxemburgse banken :									
7.111 Belg. en Lux. franken	+ 0,3	- 17,3	- 20,7	- 19,0	+ 3,4	+ 11,0	- 25,3	- 19,4	+ 24,0
7.112 Buitenlandse valuta's	+ 152,8	- 79,7	+ 59,6	- 79,1	+ 231,4	+ 55,1	+ 84,2	+ 42,6	+ 123,9
7.12 Diverse instellingen	- 0,3	+ 0,3	0,0	0,0	0,0	0,0	0,0	0,0	0,0
7.13 NBB (netto goud- en deviezenreserves)	+ 6,9	+ 4,7	- 1,4	+ 8,5	+ 0,5	+ 3,4	+ 28,4	- 18,9	+ 3,6
p.m. Mutatie van de bijzondere trekkingsrechten voortvloeiend uit toewijzingen	-	-	-	-	-	-	-	-	-

N.B. Voor de methodologie van de betalingsbalans van de Belgisch-Luxemburgse Economische Unie wordt verwezen naar de « Bibliografische referenties ».

¹ Zie tabel IX-1, noot ¹.

IX - 3. — ALGEMENE BETALINGSBALANS OP TRANSACTIEBASIS

Ontvangsten en uitgaven per kwartaal

(miljarden franken)

	1990					
	3 ^e kwartaal			4 ^e kwartaal		
	Ontvangsten	Uitgaven	Saldo	Ontvangsten	Uitgaven	Saldo
1. Goederen- en dienstenverkeer :						
1.1 Goederenverkeer :						
1.11 Uitvoer en invoer	878,6	876,6	+ 2,0	962,2	970,6	- 8,4
1.12 Loonwerk	17,9	3,8	+ 14,1	22,0	4,5	+ 17,5
1.13 Arbitrage (netto)	9,2	—	+ 9,2	7,0	—	+ 7,0
1.2 Vracht- en verzekeringskosten voor goederenvervoer	56,2	42,5	+ 13,7	56,5	45,9	+ 10,6
1.3 Andere vervoerkosten	24,1	25,3	- 1,2	24,4	24,6	- 0,2
1.4 Reisverkeer	40,3	69,1	- 28,8	28,2	35,7	- 7,5
1.5 Opbrengsten uit beleggingen en investeringen	503,6	499,5	+ 4,1	544,5	546,4	- 1,9
1.6 Niet elders vermelde overheidstransacties ...	28,0	5,1	+ 22,9	28,4	5,1	+ 23,4
1.7 Overige :						
1.71 Grensarbeiders	9,4	8,8	+ 0,6	10,3	10,8	- 0,5
1.72 Overige	111,0	115,1	- 4,1	142,4	140,1	+ 2,3
Totaal 1 ...	1.678,5	1.645,9	+ 32,6	1.828,2	1.786,0	+ 42,3
2. Overdrachten :						
2.1 Particulieren	19,5	25,7	- 6,3	15,3	19,6	- 4,3
2.2 Overheid	12,8	25,0	- 12,2	25,4	29,9	- 4,5
Totaal 2 ...	32,3	50,8	- 18,5	40,7	49,5	- 8,9
Lopend verkeer (Totaal 1. + 2.)	1.710,8	1.696,7	+ 14,1	1.868,9	1.835,5	+ 33,4
3. Kapitaalverkeer van de overheid :						
3.1 Staat :						
3.11 Verplichtingen	208,2	216,3	- 8,1	256,7	238,2	+ 18,5
3.12 Tegoeden	0,3	0,4	- 0,1	0,4	4,4	- 4,0
3.2 Andere overheid	17,2	17,8	- 0,6	5,1	10,6	- 5,5
Totaal 3 ...	225,7	234,5	- 8,7	262,3	253,2	+ 9,1
4. Kapitaalverkeer v/d bedrijven¹ en particulieren :						
4.1 Handelskredieten (nettocijfers)	12,8	—	+ 12,8	17,0	—	+ 17,0
4.2 Overige :						
4.21 Overheidsbedrijven	0,0	2,2	- 2,2	14,5	17,0	- 2,5
4.22 Financiële instel. v/d overheidssector ..	11,9	52,1	- 40,2	15,5	20,5	- 5,0
4.23 Particuliere sector :						
4.231 Belgisch-Luxemburgse invest. en beleg. in het buitenland :						
4.2311 Effecten (nettocijfers) ...	—	76,9	- 76,9	—	137,0	- 137,0
4.2312 Directe investeringen ...	31,6	44,5	- 12,9	15,0	125,5	- 110,4
4.2313 Onroerende goederen ..	3,6	4,2	- 0,7	4,5	6,1	- 1,6
4.2314 Overige (nettocijfers) ...	—	24,6	- 24,6	91,5	—	+ 91,5
4.232 Buitenlandse investeringen en beleggingen in de BLEU :						
4.2321 Effecten (nettocijfers) ...	41,6	—	+ 41,6	87,7	—	+ 87,7
4.2322 Directe investeringen ...	58,9	18,6	+ 40,3	129,1	14,5	+ 114,6
4.2323 Onroerende goederen ..	6,0	1,3	+ 4,7	6,3	2,0	+ 4,3
4.2324 Overige (nettocijfers) ...	83,9	—	+ 83,9	43,6	—	+ 43,6
Totaal 4 ...	250,3	224,4	+ 25,8	424,7	322,6	+ 102,0
5. Vergissingen en weglatingen (netto)	—	26,9	- 26,9	7,1	—	+ 7,1
6. Tegenpost van monetisatie of demonetisatie van goud	0,0	0,0	0,0	0,0	0,0	0,0
Totaal 1 tot 6 ...	2.186,8	2.182,5	+ 4,3	2.563,0	2.411,3	+ 151,6
7. Financiering van het totaal :						
7.1 Mutatie van het netto buitenlands actief van de overwegend geldscheppende instellingen :						
7.11 Belgische en Luxemburgse banken :						
7.111 Belg. en Lux. franken	—	—	- 19,4	—	—	+ 24,0
7.112 Buitenlandse valuta's	—	—	+ 42,6	—	—	+ 123,9
7.12 Diverse instellingen :	—	—	0,0	—	—	0,0
7.13 NBB (netto goud- en deviezenreserves)	—	—	- 18,9	—	—	+ 3,6
p.m. Mutatie van de bijzondere trekkingsrechten voortvloeiend uit toewijzingen	—	—	—	—	—	—

N.B. Voor de methodologie van de betalingsbalans van de Belgisch-Luxemburgse Economische Unie wordt verwezen naar de « Bibliografische referenties ».

¹ Zie tabel IX-1, noot ¹.

IX - 4. — ALGEMENE BETALINGSBALANS OP KASBASIS

(saldi in miljarden franken)

	1989	1990	1989		1990				*1991	
	Jaar		3 ^e kwartaal	4 ^e kwartaal	1 ^e kwartaal	2 ^e kwartaal	3 ^e kwartaal	4 ^e kwartaal	1 ^e kwartaal	2 ^e kwartaal
1. Goederen- en dienstenverkeer :										
1.1 Goederenverkeer :										
1.11 Uitvoer en invoer	+ 31,9	+ 18,8	+ 22,5	- 0,4	- 20,6	+ 13,1	+ 18,3	+ 8,0	- 13,7	+ 9,1
1.12 Loonwerk	+ 63,3	+ 67,1	+ 13,3	+ 17,2	+ 16,2	+ 20,0	+ 12,3	+ 18,6	+ 18,6	+ 20,7
1.13 Arbitrage	+ 22,7	+ 37,9	+ 7,2	+ 9,6	+ 5,5	+ 18,4	+ 7,6	+ 6,4	+ 9,8	+ 6,3
1.2 Vracht- en verzekeringskosten voor goederenvervoer	+ 53,8	+ 49,9	+ 13,9	+ 14,2	+ 13,2	+ 12,3	+ 13,7	+ 10,6	+ 10,5	+ 7,4
1.3 Andere vervoerkosten	- 13,0	- 6,5	- 3,2	- 3,2	- 2,9	- 2,2	- 1,2	- 0,2	- 1,9	- 2,8
1.4 Reisverkeer	- 49,5	- 58,4	- 26,6	- 5,8	- 11,5	- 10,6	- 28,8	- 7,5	- 12,0	- 13,4
1.5 Opbrengsten uit beleggingen en investeringen ...	+ 49,8	+ 27,1	+ 8,5	+ 11,8	+ 14,3	+ 10,6	+ 4,1	- 1,9	- 13,1	+ 22,7
1.6 Niet elders vermelde overheidstransacties	+ 92,4	+ 93,0	+ 23,0	+ 24,4	+ 22,0	+ 24,7	+ 22,9	+ 23,4	+ 23,4	+ 23,8
1.7 Overige :										
1.71 Grensarbeiders	+ 1,6	+ 0,2	+ 0,7	+ 0,1	- 0,2	+ 0,2	+ 0,6	- 0,5	- 0,6	- 0,1
1.72 Overige	- 29,1	- 3,1	- 5,9	- 13,1	- 3,1	+ 1,8	- 4,1	+ 2,3	+ 1,0	+ 1,1
Totaal 1 ...	+223,9	+226,0	+ 53,5	+ 54,8	+ 33,0	+ 88,5	+ 45,3	+ 59,2	+ 21,9	+ 74,9
2. Overdrachten :										
2.1 Particulieren	+ 2,0	- 19,9	- 0,5	+ 2,6	- 5,8	- 3,4	- 6,3	- 4,3	- 2,8	- 2,6
2.2 Overheid	- 78,5	- 51,6	- 18,4	- 25,4	- 17,2	- 17,7	- 12,2	- 4,5	- 10,4	- 16,8
Totaal 2 ...	- 76,5	- 71,5	- 18,9	- 22,8	- 23,1	- 21,1	- 18,5	- 8,9	- 13,2	- 19,3
Lopend verkeer (Totaal 1. + 2.)	+147,5	+154,5	+ 34,5	+ 32,0	+ 9,9	+ 67,3	+ 26,9	+ 50,4	+ 8,7	+ 55,5
3. Kapitaalverkeer van de overheid :										
3.1 Staat :										
3.11 Verplichtingen	+ 85,6	+ 29,7	+ 34,5	+ 38,2	- 4,1	+ 23,4	- 8,1	+ 18,5	+ 19,0	+ 71,6
3.12 Tegoeden	- 10,4	- 4,8	- 0,5	- 4,9	- 0,5	- 0,2	- 0,1	- 4,0	- 1,2	- 5,9
3.2 Andere overheid	- 1,5	- 4,8	0,0	- 0,7	+ 1,7	- 0,4	- 0,6	- 5,5	- 0,4	+ 0,3
Totaal 3 ...	+ 73,8	+ 20,2	+ 34,1	+ 32,6	- 3,0	+ 22,8	- 8,7	+ 9,1	+ 17,4	+ 65,9
4. Kapitaalverkeer v/d bedrijven en particulieren :										
4.1 Handelskredieten	-	-	-	-	-	-	-	-	-	-
4.2 Overige :										
4.21 Overheidsbedrijven	- 9,7	- 7,3	- 2,5	- 3,6	+ 0,4	- 3,0	- 2,2	- 2,5	- 1,9	- 0,2
4.22 Financiële instel. v/d overheidssector	- 10,1	- 50,0	+ 16,5	+ 16,6	- 21,8	+ 16,9	- 40,2	- 5,0	- 17,7	+ 28,1
4.23 Particuliere sector :										
4.231 Belgisch-Luxemburgse invest. en beleg. in het buitenland :										
4.2311 Effecten	-567,1	-305,8	-265,4	- 73,2	+ 10,1	-102,1	- 76,9	-137,0	-136,0	-213,6
4.2312 Directe investeringen	-240,9	-220,7	- 57,8	- 80,4	- 18,3	- 79,0	- 12,9	-110,4	- 34,5	- 71,6
4.2313 Onroerende goederen	- 11,4	- 6,7	- 1,0	- 2,5	- 3,1	- 1,3	- 0,7	+ 1,6	+ 0,2	- 1,7
4.2314 Overige	- 15,1	+ 73,4	+ 26,5	+ 41,3	- 17,2	+ 23,7	- 24,6	+ 91,5	+ 3,5	+ 32,5
4.232 Buitenlandse investeringen en beleggingen in de BLEU :										
4.2321 Effecten	+432,6	+261,2	+105,3	+157,6	+ 59,5	+ 72,5	+ 41,6	+ 87,7	+249,8	+ 90,6
4.2322 Directe investeringen	+265,2	+272,8	+ 60,6	+ 65,6	+ 57,7	+ 60,2	+ 40,3	+114,6	+ 58,1	+ 82,7
4.2323 Onroerende goederen	+ 11,9	+ 14,8	+ 3,8	+ 4,2	+ 3,0	+ 2,9	+ 4,7	+ 4,3	+ 3,9	+ 2,6
4.2324 Overige	+ 41,5	+160,1	- 6,3	+ 29,7	+ 20,0	+ 12,6	+ 83,9	+ 43,6	- 17,1	+104,3
Totaal 4 ...	-103,1	+191,8	-120,3	+155,2	+ 90,3	+ 3,5	+ 13,0	+ 85,1	+108,3	+ 53,6
5. Vergissingen en weglatingen	- 24,1	- 53,4	- 37,3	+ 17,5	- 27,7	- 5,9	- 26,9	+ 7,1	- 3,3	- 42,8
6. Tegenpost van monetisatie of demonetisatie van goud	- 2,6	- 0,5	- 0,6	- 2,0	0,0	- 0,4	0,0	0,0	0,0	0,0
Totaal 1 tot 6 ...	+ 91,3	+312,7	- 89,6	+235,4	+ 69,6	+ 87,2	+ 4,3	+151,6	+131,1	+132,3
7. Financiering van het totaal :										
7.1 Mutatie van het netto buitenlands actief van de overwegend geldscheppende instellingen :										
7.11 Belgische en Luxemburgse banken :										
7.111 Belg. en Lux. franken	- 53,5	- 9,7	- 19,0	+ 3,4	+ 11,0	- 25,3	- 19,4	+ 24,0	+ 34,5	+ 30,2
7.112 Buitenlandse valuta's	+132,2	+305,8	- 79,1	+231,4	+ 55,1	+ 84,2	+ 42,6	+123,9	+101,7	+ 94,7
7.12 Diverse instellingen	+ 0,4	0,0	0,0	0,0	0,0	0,0	0,0	0,0	- 0,4	- 0,5
7.13 NBB (netto goud- en deviezenreserves) ...	+ 12,3	+ 16,6	+ 8,5	+ 0,5	+ 3,4	+ 28,4	- 18,9	+ 3,6	- 4,7	+ 7,9
p.m. Mutatie van de bijzondere trekingsrechten voortvloeiend uit toewijzingen	-	-	-	-	-	-	-	-	-	-

N.B. Voor de methodologie van de betalingsbalans van de Belgisch-Luxemburgse Economische Unie wordt verwezen naar de « Bibliografische referenties ».

¹ Zie tabel IX-1, noot ¹.

IX - 5. — VERRICHTINGEN MET HET BUITENLAND, VERRICHTINGEN IN BUITENLANDSE VALUTA'S VAN DE INGEZETENEN MET DE BELGISCHE EN LUXEBURGSE KREDIETINSTELLINGEN EN DEVIEZENVERRICHTINGEN OP TERMIJN

(miljarden franken)

	1987	1988	1989	1990	1990		*1991	
					3 ^e kwartaal	4 ^e kwartaal	1 ^e kwartaal	2 ^e kwartaal
1. Lopend verkeer ¹	+ 102,6	+ 134,0	+ 139,7	+ 121,9	+ 14,1	+ 33,4	.	.
1bis. Lopend verkeer op kasbasis	+ 104,2	+ 121,9	+ 147,5	+ 154,5	+ 26,9	+ 50,4	+ 8,7	+ 55,5
2. Kapitaalverkeer van de niet-financiële particuliere sector ² :								
2.1 Handelskredieten	+ 1,6	- 12,1	+ 7,8	+ 32,6	+ 12,8	+ 17,0	.	.
2.2 Nettotegoeden in franken van niet-ingezetenen bij ingezetenen kredietinstellingen ...	+ 34,4	+ 80,4	+ 43,7	+ 98,0	+ 2,1	- 25,0	- 155,5	- 16,8
2.21 A contant	+ 26,1	+ 57,6	+ 57,0	+ 18,4	+ 26,8	- 32,9	- 57,5	- 7,9
2.22 Op termijn	+ 8,3	+ 22,8	- 13,3	+ 79,6	- 24,6	+ 7,9	- 97,9	- 8,9
2.3 Nettotegoeden van ingezetenen ondernemingen en particulieren	+ 44,6	- 67,3	- 29,6	- 243,3	- 46,8	0,0	+ 18,6	+ 32,2
2.31 In franken in het buitenland	+ 15,6	+ 8,3	- 21,0	- 20,7	- 1,2	+ 7,2	- 9,5	+ 5,6
2.32 In vreemde valuta's	+ 29,0	- 75,6	- 8,6	- 222,6	- 45,6	- 7,3	+ 28,0	+ 26,6
2.321 A contant	- 40,9	- 111,1	- 94,0	+ 47,3	- 0,9	+ 69,0	+ 6,4	+ 53,8
2.322 Op termijn	+ 69,9	+ 35,5	+ 85,4	- 269,8	- 44,7	- 76,2	+ 21,6	- 27,2
2.4 Effecten	- 60,2	- 137,7	- 205,8	+ 60,7	+ 33,7	- 18,7	+ 131,5	- 27,1
2.41 Aandelen	+ 23,4	+ 37,5	- 47,5	+ 47,3	+ 17,8	+ 4,1	- 17,4	+ 9,4
2.411 Tegoeden van ingezetenen ..	- 0,5	+ 18,5	- 78,1	+ 19,3	+ 11,3	- 4,9	- 17,9	+ 3,2
2.412 Tegoeden van niet-ingezetenen	+ 23,9	+ 19,0	+ 30,6	+ 28,1	+ 6,4	+ 9,0	+ 0,5	+ 6,2
2.42 Vastrentende effecten	- 83,6	- 175,2	- 158,3	+ 13,4	+ 16,0	- 22,8	+ 148,8	- 36,5
2.421 Tegoeden van ingezetenen ..	- 111,4	- 214,9	- 185,1	- 0,8	+ 18,9	- 31,3	+ 7,1	- 23,2
2.422 Tegoeden van niet-ingezetenen	+ 27,8	+ 39,7	+ 26,8	+ 14,3	- 2,9	+ 8,6	+ 141,7	- 13,4
2.5 Directe investeringen en daarmee verwant kapitaalverkeer	- 12,1	+ 51,2	+ 43,3	+ 74,7	+ 21,2	+ 11,3	+ 7,2	+ 26,7
2.51 Tegoeden van ingezetenen	- 108,3	- 138,4	- 259,3	- 228,2	- 20,7	- 110,2	- 30,1	- 68,7
2.52 Tegoeden van niet-ingezetenen	+ 96,2	+ 189,6	+ 302,6	+ 302,9	+ 41,9	+ 121,5	+ 37,3	+ 95,3
2.6 Totaal (2.1 tot 2.5)	+ 8,3	- 85,5	- 140,6	+ 22,7	+ 23,0	- 15,4	.	.
2.6bis Totaal, excl. de handelskredieten (2.2 tot 2.5)	+ 6,7	- 73,4	- 148,4	- 9,9	+ 10,2	- 32,4	+ 1,7	+ 14,9
3. Kapitaalverkeer in vreemde valuta's van de ingezetenen kredietinstellingen ²	- 56,0	- 23,2	- 23,8	- 36,0	+ 10,4	- 35,1	- 3,0	- 18,4
3.1 A contant	+ 22,2	+ 35,1	+ 48,2	- 226,3	- 58,9	- 103,4	- 79,3	- 54,5
3.2 Op termijn	- 78,2	- 58,3	- 72,1	+ 190,3	+ 69,3	+ 68,3	+ 76,3	+ 36,0
4. Kapitaalverkeer van de niet-financiële overheidsbedrijven en kapitaalverkeer in franken van de overheid ²	- 3,8	- 17,5	- 2,9	- 14,1	- 3,5	- 0,1	- 8,4	+ 2,3
4.1 Kapitaalverkeer van de niet-financiële overheidsbedrijven	- 6,4	- 3,2	- 9,7	- 7,3	- 2,2	- 2,5	- 1,9	- 0,2
4.2 Kapitaalverkeer in franken van de overheid	+ 2,6	- 14,3	+ 6,8	- 6,8	- 1,3	+ 2,4	- 6,5	+ 2,5
5. Vergissingen en weglatingen	+ 5,7	- 1,3	- 23,8	- 54,6	- 25,4	+ 2,6	+ 0,7	- 43,3
6. Tegenpost van monetisatie/demonetisatie van goud	- 10,6	0,0	- 2,6	- 0,4	0,0	0,0	0,0	0,0
7. Totaal (1 + 2.6 + 3 + 4 + 5 + 6 = 1bis + 2.6bis + 3 + 4 + 5 + 6)	+ 46,2	+ 6,5	- 54,1	+ 39,5	+ 18,7	- 14,7	- 0,3	+ 11,1
Financiering van het totaal :								
7.1 Kapitaalverkeer in vreemde valuta's van de overheid ³	- 34,5	- 12,2	- 72,9	+ 22,9	+ 12,8	- 18,4	+ 4,5	+ 3,2
7.2 Mutatie in de netto deviezenreserves, à contant en op termijn, van de Nationale Bank van België ⁴	+ 80,7	+ 18,7	+ 18,8	+ 16,6	+ 5,8	+ 3,6	- 4,7	+ 7,9

N.B. Voor de methodologie van de betalingsbalans van de Belgisch-Luxemburgse Economische Unie wordt verwezen naar de « Bibliografische referenties ».

¹ Teken + : overschot; teken - : tekort.

² Teken + : kapitaalvoer; teken - : uitvoer.

³ Leningen in deviezen, à contant, en termijnverrichtingen met de NBB. Teken + : vermindering van de deviezenschuld van de overheid of termijnaankopen van deviezen; teken - : vermeerdering van de schuld of termijnverkoppen.

⁴ Teken + : vermeerdering van de reserves; teken - : vermindering.

IX - 6. — VOOR DE BETALING VAN IN- EN UITVOER GEBRUIKTE VALUTA'S¹

(procenten van het totaal)

	Valuta's van de EEG-landen								Dollar van de Verenigde Staten	Overige
	Belgische en Luxemburgse franken	Duitse mark	Franse frank	Nederlandse gulden	Pond sterling	Italiaanse lire	Overige	Totaal		
Invoerbetalingen										
1983	25,1	17,9	10,1	8,4	3,8	2,0	0,3	67,6	27,1	5,3
1984	26,3	18,0	10,3	8,7	3,9	1,9	0,3	69,4	25,6	5,0
1985	28,2	18,4	10,5	8,7	3,5	2,0	0,3	71,6	23,4	5,0
1986	29,2	21,4	11,2	9,5	3,3	2,5	0,4	77,5	16,6	5,9
1987	28,5	22,4	11,3	9,2	3,1	2,7	1,0	78,2	16,7	5,1
1988	28,5	22,4	11,2	9,1	3,3	2,7	1,0	78,2	16,7	5,1
1989	28,2	22,3	10,9	8,8	3,5	2,6	1,0	77,3	17,9	4,8
1990	28,6	22,0	11,4	9,2	3,4	2,8	1,0	78,4	16,6	5,0
1989 eerste 6 maanden	28,2	22,1	10,7	8,7	3,5	2,6	1,0	76,8	18,2	5,0
eerste 9 maanden	28,2	22,1	10,9	8,8	3,4	2,7	1,0	77,1	18,1	4,8
1990 eerste 3 maanden	29,9	21,2	11,1	9,0	3,5	2,6	0,9	78,2	16,8	5,0
eerste 6 maanden	29,7	21,7	11,2	9,1	3,4	2,7	0,9	78,7	16,4	4,9
eerste 9 maanden	28,9	21,9	11,4	9,1	3,4	2,8	1,0	78,5	16,6	4,9
1991 eerste 3 maanden	28,1	21,6	11,2	9,0	3,2	2,8	1,0	76,9	17,7	5,4
eerste 6 maanden	27,6	22,3	11,2	8,8	3,0	2,8	1,1	76,8	17,9	5,3
Uitvoerontvangsten										
1983	34,8	18,2	14,1	7,4	3,8	2,3	0,4	81,0	16,0	3,0
1984	34,9	17,7	13,2	7,4	4,0	2,5	0,5	80,2	16,6	3,2
1985	35,0	18,0	14,5	7,6	4,4	2,6	0,5	82,6	13,9	3,5
1986	36,0	19,2	15,4	7,9	4,0	2,8	0,6	85,9	10,0	4,1
1987	35,4	18,0	15,4	8,4	4,4	2,9	0,9	85,4	11,0	3,6
1988	34,7	18,2	15,1	8,4	5,1	2,9	1,0	85,4	10,9	3,7
1989	34,6	18,0	15,9	7,8	4,9	2,8	1,1	85,1	11,3	3,6
1990	33,4	19,3	15,6	8,0	4,6	2,9	1,4	85,2	10,8	4,0
1989 eerste 6 maanden	34,6	17,9	15,8	7,7	5,1	2,8	1,1	85,0	11,4	3,6
eerste 9 maanden	34,4	17,8	16,0	7,7	5,0	2,9	1,1	84,9	11,5	3,6
1990 eerste 3 maanden	35,2	18,9	15,7	8,1	4,6	2,8	1,3	86,6	9,7	3,7
eerste 6 maanden	34,2	19,3	16,0	8,1	4,6	2,8	1,3	86,3	9,9	3,8
eerste 9 maanden	33,6	19,0	16,0	8,0	4,7	2,9	1,3	85,5	10,5	4,0
1991 eerste 3 maanden	32,6	20,0	14,7	8,1	4,4	2,5	1,4	83,7	12,2	4,1
eerste 6 maanden	31,7	20,8	14,5	8,1	4,2	2,4	1,5	83,2	12,8	4,0

¹ Exclusief de verrichtingen van een gering bedrag, de arbitrageverrichtingen en de diamanttransacties.

Bibliografische referenties : *Belgische Economische Statistieken 1970-1980. Tijdschrift van de Nationale Bank van België* : XLVIII^e jaargang, deel I, n^o 1, januari 1973 : « Een nieuwe statistiek : verrichtingen met het buitenland, verrichtingen in buitenlandse valuta's van de ingezetenen met de Belgische en Luxemburgse geldscheppende instellingen en termijnvalutatransacties » ; LIII^e jaargang, deel I, n^o 6, juni 1978 : « Methodologie van de betalingsbalans van de Belgisch-Luxemburgse Economische Unie » ;

LIV^e jaargang, deel I, n^o 1, januari 1979 : « Hervorming van de gegevens gepubliceerd onder hoofdstuk IX » ; LVIII^e jaargang, deel I, n^o 3, maart 1983 : « Wijzigingen in hoofdstuk IX » ; LXIV^e jaargang, deel II, n^o 2-3, augustus-september 1989 : « Wijzigingen in het boeken van de uitvoer op kasbasis en in het behandelen van handelspapier » ; LXV^e jaargang, deel II, n^o 2-3, augustus-september 1990 : « De betalingsbalans op transactiebasis van de Belgisch-Luxemburgse Economische Unie in 1988 » ; *Jaarverslagen van de NBB. Methodologie van de betalingsbalans van de Belgisch-Luxemburgse Economische Unie*, Eurostat, 1984.

X. — VALUTAMARKT

1a. — INDICATIEVE VALUTAKOERSEN¹ — EEG-LANDEN

Daggemiddelden	1 Duitse mark	1 Franse frank	1 pond sterling	100 Italiaanse lire	1 Nederlandse gulden	100 peseta	1 Deense kroon	100 escudo	1 Iers punt	100 Griekse drachme
1982	18,83	6,96	79,80	3,38	17,11	41,63	5,48	57,99	64,84	—
1983	20,01	6,72	77,50	3,37	17,91	35,68	5,59	46,77	63,58	—
1984	20,31	6,61	76,98	3,29	18,01	35,93	5,58	39,62	62,60	—
1985	20,18	6,61	76,33	3,11	17,89	34,87	5,60	34,58	62,80	—
1986	20,58	6,44	65,48	3,00	18,25	31,88	5,52	29,88	59,80	—
1987	20,78	6,21	61,11	2,88	18,44	30,28	5,46	26,49	55,50	—
1988	20,94	6,17	65,37	2,83	18,60	31,57	5,46	25,52	55,99	25,94
1989	20,96	6,18	64,55	2,87	18,58	33,27	5,39	25,02	55,85	24,29
1990	20,68	6,14	59,47	2,79	18,35	32,79	5,40	23,44	55,26	21,11
1989 2 ^e kwartaal	20,94	6,18	65,71	2,87	18,57	33,29	5,38	25,25	55,90	24,53
3 ^e kwartaal	20,93	6,19	64,26	2,91	18,56	33,40	5,39	25,01	55,87	24,23
4 ^e kwartaal	21,01	6,17	60,40	2,85	18,61	32,85	5,40	24,34	55,65	23,27
1990 1 ^e kwartaal	20,87	6,15	58,45	2,81	18,52	32,34	5,41	23,66	55,38	22,14
2 ^e kwartaal	20,63	6,13	57,98	2,81	18,33	32,99	5,41	23,38	55,30	21,11
3 ^e kwartaal	20,57	6,13	61,02	2,79	18,26	33,23	5,39	23,32	55,18	20,93
4 ^e kwartaal	20,63	6,12	60,33	2,75	18,30	32,62	5,38	23,37	55,18	20,20
1991 1 ^e kwartaal	20,60	6,06	60,14	2,75	18,27	32,90	5,36	23,37	54,89	19,27
2 ^e kwartaal	20,57	6,07	60,92	2,77	18,26	33,18	5,36	23,62	55,04	18,87
1990 Augustus	20,56	6,13	61,37	2,79	18,25	33,30	5,38	23,29	55,16	20,87
September	20,57	6,14	60,68	2,76	18,25	32,79	5,39	23,21	55,19	20,79
Oktober	20,59	6,15	61,04	2,75	18,26	32,81	5,39	23,33	55,22	20,52
November	20,63	6,13	60,20	2,74	18,29	32,60	5,38	23,44	55,21	20,13
December	20,70	6,09	59,61	2,75	18,35	32,41	5,37	23,36	55,09	19,90
1991 Januari	20,60	6,07	60,14	2,74	18,28	32,69	5,35	23,13	54,98	19,47
Februari	20,59	6,05	59,88	2,74	18,27	32,91	5,35	23,40	54,78	19,22
Maart	20,60	6,05	60,38	2,76	18,28	33,13	5,36	23,61	54,89	19,10
April	20,56	6,08	61,28	2,77	18,25	33,31	5,37	23,69	54,99	18,97
Mei	20,57	6,07	60,94	2,77	18,26	33,23	5,37	23,66	55,06	18,81
Juni	20,58	6,07	60,51	2,77	18,27	33,00	5,34	23,50	55,06	18,83
Juli	20,59	6,07	60,65	2,76	18,27	32,86	5,32	23,84	55,07	18,81
Augustus	20,59	6,06	60,44	2,75	18,27	32,97	5,32	24,01	55,04	18,66

¹ Tot 31 december 1990 : Officiële wisselkoersen vastgesteld door de in Verrekenkamer te Brussel vergaderde bankiers.

X - 1b. — INDICATIEVE VALUTAKOERSEN¹ — ANDERE DAN EEG-LANDEN

Daggemiddelden	1 U.S. dollar	100 yen	1 Canadese dollar	1 Zweedse kroon	1 Zwitserse frank	100 Oostenrijkse schilling	1 Noorse kroon	1 Finse mark	1 Zaïre	1 Australische dollar	1 Nieuw-Zeelandse dollar	1 ECU	1 SDR
1982	45,76	18,38	37,08	7,31	22,52	267,88	7,09	9,50	7,9417	.	.	.	50,43
1983	51,18	21,55	41,52	6,66	24,34	284,50	7,00	9,18	6,3602	.	.	.	54,64
1984	57,79	24,32	44,63	6,98	24,61	288,81	7,08	9,61	1,6090	.	.	45,06	59,18
1985	59,36	24,91	43,50	6,89	24,21	287,18	6,90	9,56	1,2119	.	.	44,91	60,12
1986	44,66	26,57	32,13	6,26	24,89	292,79	6,04	8,80	0,7598	.	.	43,79	52,33
1987	37,34	25,85	28,17	5,89	25,06	295,41	5,54	8,50	0,3504	.	.	43,03	48,26
1988	36,81	28,70	29,95	6,00	25,14	297,76	5,64	8,78	0,2080	.	.	43,42	49,39
1989	39,43	28,63	33,30	6,11	24,11	297,79	5,71	9,18	0,1065	.	.	43,35	50,50
1990	33,41	23,14	28,63	5,64	24,09	293,87	5,34	8,73	0,0572	.	.	42,50	45,30
1989 2 ^e kwartaal	40,55	29,32	33,97	6,19	23,90	297,50	5,78	9,37	0,1112	.	.	43,49	51,33
3 ^e kwartaal	40,28	28,31	34,08	6,16	24,27	297,38	5,72	9,28	0,1021	.	.	43,37	50,75
4 ^e kwartaal	38,12	26,65	32,62	5,96	23,71	298,36	5,56	9,03	0,0878	.	.	42,90	48,90
1990 1 ^e kwartaal	35,30	23,87	29,88	5,74	23,44	296,51	5,40	8,83	0,0750	.	.	42,52	46,42
2 ^e kwartaal	34,61	22,29	29,57	5,68	24,00	293,16	5,33	8,74	0,0647	.	.	42,33	45,39
3 ^e kwartaal	32,79	22,58	28,43	5,62	24,53	292,38	5,33	8,74	0,0527	.	.	42,62	44,91
4 ^e kwartaal	31,00	23,74	26,70	5,53	24,38	293,33	5,29	8,62	0,0365	.	.	42,54	44,45
1991 1 ^e kwartaal	31,53	23,57	27,28	5,54	24,13	292,77	5,27	8,55	0,0131	24,53	18,82	42,39	44,50
2 ^e kwartaal	35,68	25,79	31,06	5,72	24,20	292,35	5,28	8,73	0,0088	27,50	20,84	42,33	47,72
1990 Augustus	32,31	21,92	28,22	5,59	24,67	292,24	5,31	8,72	0,0532	.	.	42,65	44,50
September	32,28	23,27	27,88	5,60	24,70	292,32	5,32	8,71	0,0468	.	.	42,58	44,89
Oktober	31,39	24,19	27,07	5,56	24,49	292,64	5,30	8,68	0,0431	.	.	42,60	44,83
November	30,64	23,77	26,33	5,51	24,40	293,29	5,28	8,61	0,0424	.	.	42,54	44,29
December	30,93	23,15	26,66	5,50	24,21	294,20	5,28	8,57	0,0219	.	.	42,45	44,15
1991 Januari	31,10	23,28	26,91	5,52	24,46	292,83	5,27	8,54	0,0159	24,23	18,50	42,47	44,24
Februari	30,47	23,37	26,39	5,50	24,05	292,63	5,26	8,48	0,0133	23,88	18,34	42,34	43,90
Maart	33,06	24,10	28,58	5,61	23,84	292,80	5,28	8,61	0,0096	25,51	19,64	42,33	45,52
April	35,05	25,56	30,39	5,72	24,33	292,22	5,29	8,77	0,0095	27,30	20,66	42,40	47,30
Mei	35,28	25,55	30,69	5,74	24,27	292,35	5,28	8,73	0,0086	27,27	20,68	42,29	47,40
Juni	36,74	26,27	32,12	5,71	23,99	292,48	5,27	8,69	0,0082	27,91	21,18	42,31	48,42
Juli	36,85	26,71	32,11	5,69	23,75	292,49	5,28	8,58	0,0080	28,44	20,91	42,31	48,68
Augustus	35,93	26,26	31,37	5,67	23,63	292,54	5,27	8,48	0,0046	28,12	20,61	42,26	48,00

¹ Tot 31 december 1990 : Officiële wisselkoersen vastgesteld door de in Verrekenkamer te Brussel vergaderde bankiers.

**X - 2a. — EUROPEES MONETAIR STELSEL : SPILKOERSEN VAN DE ECU,
BILATERALE SPILKOERSEN EN KOERSEN WAAROP INTERVENTIE VERPLICHT
IS GESTELD VAN 8 JANUARI TOT 7 OKTOBER 1990**

(nationale valuta-eenheden)

	BRUSSEL	AMSTERDAM	KOPENHAGEN	FRANKFURT	ROME/MILAAAN	PARIJS	DUBLIN	MADRID
Spilkoers van de ECU	42,1679	2,30358	7,79845	2,04446	1529,70	6,85684	0,763159	132,889
De middelste waarden zijn bilaterale spilkoersen; de uiterste waarden zijn de koersen waarop interventie verplicht is								
100 Belgische franken	—	5,58700	18,9143	4,95900	3710,20	16,6310	1,85100	334,619
		5,46286	18,4938	4,84837	3627,64	16,2608	1,80981	315,143
		5,34150	18,0831	4,74000	3546,90	15,8990	1,76950	296,802
100 Nederl. guldens .	1872,15	—	346,240	90,7700	67912,0	304,440	33,8868	6125,30
	1830,54		338,537	88,7526	66405,3	297,661	33,1293	5768,83
	1789,85		331,020	86,7800	64928,0	291,040	32,3939	5433,10
100 Deense kronen .	553,000	30,2100	—	26,8100	20062,0	89,9250	10,0087	1809,40
	540,723	29,5389		26,2162	19615,4	87,9257	9,78604	1704,05
	528,700	28,8825		25,6300	19179,0	85,9700	9,56830	1604,90
100 Duitse marken . .	2109,50	115,235	390,160	—	76540,0	343,050	38,1825	6901,70
	2062,55	112,673	381,443		74821,7	335,386	37,3281	6500,00
	2016,55	110,167	373,000		73157,0	327,920	36,4964	6121,70
100 Italiaanse lire ...	2,81930	0,154000	0,521400	0,136700	—	0,458450	0,0510246	9,22400
	2,75661	0,150590	0,509803	0,133651		0,448247	0,0498895	8,68726
	2,69530	0,147250	0,498500	0,130650		0,438300	0,0487799	8,18200
100 Franse franken . .	628,970	34,3600	116,320	30,4950	22817,0	—	11,3830	2057,80
	614,977	33,5953	113,732	29,8164	22309,1		11,1299	1938,06
	601,295	32,8475	111,200	29,1500	21813,0		10,8825	1825,30
100 Ierse punten	5651,15	308,700	1045,11	274,000	205003,0	918,900	—	18489,2
	5525,45	301,848	1021,86	267,894	200443,0	898,480		17413,1
	5402,50	295,100	999,130	261,900	195984,0	878,500		16399,7
100 Spaanse pesetas .	33,6930	1,84050	6,23100	1,63300	1222,30	5,47850	0,609772	—
	31,7316	1,73345	5,86837	1,53847	1151,11	5,15981	0,574281	
	29,8850	1,63250	5,52600	1,44900	1084,10	4,85950	0,540858	

**X - 2a. — EUROPEES MONETAIR STELSEL : SPILKOERSEN VAN DE ECU,
BILATERALE SPILKOERSEN EN KOERSEN WAAROP INTERVENTIE VERPLICHT
IS GESTELD VANAF 8 OKTOBER 1990**

(nationale valuta-eenheden)

	BRUSSEL	AMSTERDAM	KOPENHAGEN	FRANKFURT	ROME/MILAAN	PARIJS	DUBLIN	MADRID	LONDEN
Spilkoers van de ECU	42,4032	2,31643	7,84195	2,05586	1538,24	6,89509	0,767417	133,631	0,696904
De middelste waarden zijn bilaterale spilkoersen ; de uiterste waarden zijn de koersen waarop interventie verplicht is									
100 Belgische franken	—	5,58700	18,9143	4,95900	3710,20	16,6310	1,85100	334,619	1,74510
		5,46286	18,4938	4,84837	3627,64	16,2608	1,80981	315,143	1,64352
		5,34150	18,0831	4,74000	3546,90	15,8990	1,76950	296,802	1,54790
100 Nederl. guldens	1872,15		346,240	90,7700	67912,0	304,440	33,8868	6125,30	31,9450
	1830,54	—	338,537	88,7526	66405,3	297,661	33,1293	5768,83	30,0853
	1789,85		331,020	86,7800	64928,0	291,040	32,3939	5433,10	28,3340
100 Deense kronen	553,000	30,2100		26,8100	20062,0	89,9250	10,0087	1809,40	9,43610
	540,723	29,5389	—	26,2162	19615,4	87,9257	9,78604	1704,05	8,88687
	528,700	28,8825		25,6300	19179,0	85,9700	9,56830	1604,90	8,36970
100 Duitse marken	2109,50	115,235	390,160		76540,0	343,050	38,1825	6901,70	35,9970
	2062,55	112,673	381,443	—	74821,7	335,386	37,3281	6500,00	33,8984
	2016,55	110,167	373,000		73157,0	327,920	36,4964	6121,70	31,9280
100 Italiaanse lire	2,81930	0,154000	0,521400	0,136700		0,458450	0,0510246	9,22400	0,0481050
	2,75661	0,150590	0,509803	0,133651	—	0,448247	0,0498895	8,68726	0,0453053
	2,69530	0,147250	0,498500	0,130650		0,438300	0,0487799	8,18200	0,0426690
100 Franse franken	628,970	34,3600	116,320	30,4950	22817,0		11,3830	2057,80	10,7320
	614,977	33,5953	113,732	29,8164	22309,1	—	11,1299	1938,06	10,1073
	601,295	32,8475	111,200	29,1500	21813,0		10,8825	1825,30	9,5190
100 Ierse punten	5651,15	308,700	1045,11	274,000	205003,0	918,900		18489,2	96,4240
	5525,45	301,848	1021,86	267,894	200443,0	898,480	—	17413,1	90,8116
	5402,50	295,100	999,130	261,900	195984,0	878,500		16399,7	85,5260
100 Spaanse pesetas	33,6930	1,84050	6,23100	1,63300	1222,30	5,47850	0,609772		0,553740
	31,7316	1,73345	5,86837	1,53847	1151,11	5,15981	0,574281	—	0,521514
	29,8850	1,63250	5,52600	1,44900	1084,10	4,85950	0,540858		0,491160
100 Britse ponden	6460,50	352,950	1194,79	313,200	234362,0	1050,550	116,920	20360,0	
	6084,51	332,389	1125,26	295,000	220725,0	989,389	110,118	19175,0	—
	5730,35	313,050	1059,76	277,800	207879,0	931,800	103,710	18059,0	

X - 2b. — EUROPEES MONETAIR STELSEL : AGIO OF DISAGIO VAN DE VERSCHILLENDE MUNTEN T.O.V. DE BELGISCHE FRANK¹

Daggemiddelden	Nederlandse gulden	Deense kroon	Duitse mark	Italiaanse lire	Franse frank	Iers punt	Spaanse peseta ²	Pond sterling ³
1983	+ 1,16	+ 1,52	+ 0,75	+ 4,31	+ 1,87	+ 1,61	—	—
1984	+ 1,32	+ 1,14	+ 1,38	+ 2,85	+ 1,25	+ 1,17	—	—
1985	+ 0,62	+ 1,56	+ 0,78	+ 0,69	+ 1,21	+ 1,51	—	—
1986	+ 1,15	+ 0,07	+ 1,27	+ 2,38	+ 1,63	+ 0,72	—	—
1987	+ 0,75	+ 0,92	+ 0,76	+ 0,57	+ 0,96	+ 0,41	—	—
1988	+ 1,62	+ 1,02	+ 1,51	- 1,30	+ 0,37	+ 1,34	—	—
1989	+ 1,48	- 0,34	+ 1,60	+ 0,36	+ 0,43	+ 1,07	+ 4,35 ²	—
1990	+ 0,24	- 0,11	+ 0,24	+ 1,08	- 0,24	+ 0,01	+ 3,35	—
1989 2 ^e kwartaal	+ 1,46	- 0,52	+ 1,50	+ 0,44	+ 0,55	+ 1,16	+ 3,62 ²	—
3 ^e kwartaal	+ 1,41	- 0,38	+ 1,48	+ 1,50	+ 0,64	+ 1,10	+ 5,24	—
4 ^e kwartaal	+ 1,66	- 0,14	+ 1,84	- 0,37	+ 0,36	+ 0,72	+ 3,50	—
1990 1 ^e kwartaal	+ 1,16	+ 0,14	+ 1,18	+ 1,82	+ 0,05	+ 0,23	+ 1,91	—
2 ^e kwartaal	+ 0,13	+ 0,11	0,00	+ 1,87	- 0,28	+ 0,07	+ 4,00	—
3 ^e kwartaal	- 0,27	- 0,24	- 0,26	+ 1,05	- 0,31	- 0,12	+ 4,71	—
4 ^e kwartaal	- 0,05	- 0,45	+ 0,03	- 0,40	- 0,41	- 0,14	+ 2,78	- 0,85 ³
1991 1 ^e kwartaal	- 0,26	- 0,96	- 0,14	- 0,30	- 1,53	- 0,68	+ 3,68	- 1,17
2 ^e kwartaal	- 0,25	- 0,81	- 0,26	+ 0,55	- 1,25	- 0,39	+ 4,57	+ 0,12
1990 Augustus	- 0,31	- 0,52	- 0,31	+ 1,21	- 0,54	- 0,17	+ 4,89	—
September	- 0,32	- 0,40	- 0,29	- 0,08	- 0,16	- 0,11	+ 3,33	—
Oktober	- 0,23	- 0,23	- 0,19	- 0,32	- 0,04	- 0,08	+ 3,39	+ 0,62
November	- 0,09	- 0,47	- 0,02	- 0,45	- 0,36	- 0,07	+ 2,75	- 1,02
December	+ 0,21	- 0,70	+ 0,34	- 0,43	- 0,92	- 0,31	+ 2,07	- 2,05
1991 Januari	- 0,39	- 1,03	- 0,11	- 0,57	- 1,37	- 0,50	+ 3,03	- 1,15
Februari	- 0,21	- 1,05	- 0,19	- 0,51	- 1,66	- 0,86	+ 3,70	- 1,58
Maart	- 0,17	- 0,78	- 0,12	+ 0,20	- 1,58	- 0,66	+ 4,39	- 0,77
April	- 0,29	- 0,65	- 0,29	+ 0,68	- 1,05	- 0,48	+ 4,99	+ 0,72
Mei	- 0,26	- 0,58	- 0,27	+ 0,53	- 1,34	- 0,35	+ 4,73	+ 0,19
Juni	- 0,19	- 1,21	- 0,21	+ 0,43	- 1,35	- 0,35	+ 4,00	- 0,56
Juli	- 0,18	- 1,54	- 0,20	+ 0,27	- 1,37	- 0,35	+ 3,56	- 0,32
Augustus	- 0,21	- 1,53	- 0,19	- 0,10	- 1,49	- 0,38	+ 3,89	- 0,66

¹ Formule = $\frac{\text{[Koers van de vreemde munt in Belgische franken (Concertatie van 14.30 u.) - Spijkoers van deze munt in Belgische franken]} \times 100}{\text{Spijkoers van deze munt in Belgische franken}}$

² Sedert 19 juni 1989.

³ Sedert 8 oktober 1990.

X - 2c. — EUROPEES MONETAIR STELSEL : AFWIJKINGSINDICATOREN¹

Daggemiddelden	Belgische frank	Nederlandse gulden	Deense kroon	Duitse mark	Italiaanse lire	Franse frank	Iers punt	Spaanse peseta ²	Pond sterling ³
1983	+ 56	0	- 17	+ 29	- 48	- 38	- 21	—	—
1984	+ 56	- 8	0	- 15	- 29	- 5	- 1	—	—
1985	+ 33	+ 3	- 39	- 2	- 7	- 27	- 36	—	—
1986	+ 48	- 7	+ 43	- 17	- 30	- 33	+ 12	—	—
1987	+ 41	+ 4	- 3	+ 5	+ 12	- 7	+ 19	—	—
1988	+ 50	- 30	0	- 34	+ 46	+ 36	- 14	—	—
1989	+ 50	- 23	+ 63	- 38	+ 22	+ 33	- 2	- 45 ²	—
1990	+ 16	+ 4	+ 21	+ 6	- 38	+ 30	+ 14	- 48	—
1989 2 ^e kwartaal	+ 50	- 22	+ 71	- 34	+ 20	+ 25	- 7	- 32 ²	—
3 ^e kwartaal	+ 56	- 14	+ 70	- 23	+ 6	+ 28	+ 1	- 54	—
4 ^e kwartaal	+ 51	- 30	+ 53	- 50	+ 31	+ 38	+ 15	- 38	—
1990 1 ^e kwartaal	+ 44	- 12	+ 35	- 17	- 49	+ 47	+ 30	- 18	—
2 ^e kwartaal	+ 14	+ 8	+ 9	+ 20	- 76	+ 33	+ 10	- 61	—
3 ^e kwartaal	+ 11	+ 25	+ 25	+ 32	- 40	+ 27	+ 16	- 65	—
4 ^e kwartaal	- 7	- 4	+ 15	- 11	+ 13	+ 15	0	- 49	+ 14 ³
1991 1 ^e kwartaal	- 27	- 19	+ 19	- 27	- 12	+ 54	+ 5	- 69	+ 15
2 ^e kwartaal	- 13	- 1	+ 25	0	- 40	+ 55	+ 6	- 78	- 4
1990 Augustus	+ 8	+ 24	+ 34	+ 32	- 51	+ 30	+ 16	- 68	—
September	+ 5	+ 21	+ 23	+ 26	+ 9	+ 14	+ 10	- 47	—
Oktober	+ 3	+ 14	+ 13	+ 16	+ 19	+ 6	+ 6	- 54	- 10
November	- 9	- 6	+ 13	- 14	+ 13	+ 9	- 6	- 49	+ 17
December	- 15	- 25	+ 18	- 41	+ 6	+ 34	0	- 41	+ 34
1991 Januari	- 26	- 19	+ 23	- 27	+ 2	+ 46	- 2	- 59	+ 14
Februari	- 33	- 23	+ 17	- 32	- 8	+ 54	+ 8	- 72	+ 21
Maart	- 22	- 14	+ 16	- 21	- 32	+ 63	+ 10	- 78	+ 10
April	- 7	+ 8	+ 24	+ 10	- 40	+ 51	+ 15	- 82	- 12
Mei	- 13	- 1	+ 14	- 1	- 40	+ 59	+ 3	- 81	- 5
Juni	- 19	- 9	+ 38	- 11	- 40	+ 54	- 1	- 71	+ 6
Juli	- 18	- 9	+ 54	- 12	- 32	+ 56	- 1	- 65	+ 1
Augustus	- 23	- 13	+ 49	- 19	- 19	+ 56	- 5	- 71	+ 7

¹ Het minteken wijst erop dat de betrokken munt de neiging vertoont af te wijken in de zin van een appreciatie. Het plusteken duidt vanzelfsprekend op een tegenovergestelde toestand (Voor de wijze van berekening van de afwijkingsindicator, zie *Tijdschrift van de Nationale Bank van België*, LIV^e jaargang, Deel II, N^o 1-2, juli-augustus 1979, « Het Europees Monetair Stelsel », Bijlage I).

² Sedert 19 juni 1989.

³ Sedert 8 oktober 1990.

X - 2d. — EUROPEES MONETAIR STELSEL

Valuta's	Samenstelling, spilkoersen in Belgische franken en relatieve gewichten van de Ecu				Maximaal afwijkingsinterval van de verschillende valuta's ¹
	Pakketten ² van valuta's die opgenomen zijn in de mand of Ecu	Bilaterale spilkoersen in Belgische frank	Tegenwaarde in Belgische frank van ieder valutapakket ²	Proportionele aandelen of relatieve gewichten van ieder valutapakket in de mand of Ecu	
	(1)	(2)	(3) = (1) × (2)	(4)	
van 8 januari tot 7 oktober 1990					
Duitse mark	0,6242	20,6255	12,8744	30,53	1,56
Franse frank	1,332	6,14977	8,1915	19,43	1,81
Pond sterling	0,08784	57,8740 ³	5,0837	12,06	—
Italiaanse lire	151,8	0,0275661	4,1845	9,92	2,03
Nederlandse gulden	0,2198	18,3054	4,0235	9,54	2,04
Belgische en Luxemburgse frank	3,431	1	3,431	8,14	2,07
Deense kroon	0,1976	5,40723	1,0685	2,53	2,19
Iers punt	0,008552	55,2545	0,4725	1,12	2,22
Griekse drachme	1,44	0,224376 ³	0,3231	0,77	—
Spaanse peseta	6,885	0,317316	2,1847	5,18	5,69
Portugese escudo	1,393	0,237241 ³	0,3305	0,78	—
Totaal ...			42,1679	100,00	
vanaf 8 oktober 1990					
Duitse mark	0,6242	20,6255	12,8745	30,36	1,57
Franse frank	1,332	6,14977	8,1915	19,32	1,82
Pond sterling	0,08784	60,8451	5,3446	12,61	5,24
Italiaanse lire	151,8	0,0275661	4,1845	9,87	2,03
Nederlandse gulden	0,2198	18,3054	4,0235	9,49	2,04
Belgische en Luxemburgse frank	3,431	1	3,431	8,09	2,07
Deense kroon	0,1976	5,40723	1,0685	2,52	2,19
Iers punt	0,008552	55,2545	0,4725	1,11	2,23
Griekse drachme	1,44	0,206532 ³	0,2974	0,70	—
Spaanse peseta	6,885	0,317316	2,1847	5,15	5,69
Portugese escudo	1,393	0,237241 ³	0,3305	0,78	—
Totaal ...			42,4032	100,00	

¹ Verschil tussen de voordeligste of de nadeligste koers van de Ecu in een valuta en de spilkoers van de Ecu in diezelfde valuta, uitgedrukt in procenten van de spilkoers van de Ecu.

² Aantal eenheden of fracties van iedere valuta.

³ Fictieve bilaterale spilkoersen voortvloeiend uit de fictieve spilkoersen van de Ecu in Griekse drachmen, pond sterling of Portugese escudos en uit de spilkoersen van de Ecu in Belgische frank.

X - 3. — EFFECTIEVE WISSELKOERSEN

indexcijfers 1975 = 100

Bronnen : NBB, IMF : International Financial Statistics.

Daggemiddelden	NBB-Indexcijfers gewogen met		Indexcijfers van het Internationaal Monetair Fonds													
	de uitvoer van de BLEU	de invoer van de BLEU	Belgische frank	U.S.-dollar	Duitse mark	Yen	Frans frank	Pond sterling	Italiaanse lire	Nederlandse gulden	Zweedse kroon	Zwitserse frank	Deense kroon	Noorse kroon	Spaanse peseta	Iers punt
	Belgische frank															
1983	96,3	92,7	92,0	124,9	127,2	148,4	70,0	83,2	51,2	117,0	67,2	151,0	81,6	88,3	50,9	71,7
1984	96,4	92,4	89,1	134,8	123,7	156,9	65,8	78,6	47,8	113,3	67,0	144,5	77,6	84,8	48,8	67,4
1985	98,3	94,6	89,7	140,8	123,5	160,7	66,4	78,3	45,1	113,9	66,6	142,8	78,7	82,7	47,4	68,3
1986	106,6	102,4	95,3	114,9	136,9	203,5	70,4	72,7	46,7	126,4	67,3	160,5	86,9	80,6	48,5	73,3
1987	112,1	107,8	99,8	101,3	147,3	220,2	72,2	72,5	47,6	135,4	68,0	173,6	92,7	79,6	49,6	73,3
1988	111,9	108,0	98,8	95,4	146,3	244,0	70,6	76,5	45,9	135,1	68,0	171,3	91,1	79,4	51,0	72,8
1989	111,5	108,2	97,2	100,1	143,6	233,4	69,0	73,8	45,8	131,9	67,5	159,6	87,4	78,3	52,4	70,6
1990	117,8	115,2	103,3	93,6	153,8	209,2	74,5	74,1	48,0	139,7	68,2	175,4	95,9	80,7	56,4	76,2
1989 2 ^e kwartaal	109,4	108,2	96,4	101,7	141,8	235,7	68,3	74,4	45,4	130,7	67,4	156,1	86,1	78,2	51,9	69,8
3 ^e kwartaal	109,9	109,2	96,8	102,0	142,6	228,2	68,7	73,1	46,1	131,0	67,6	159,6	86,7	78,0	52,2	70,2
4 ^e kwartaal	112,0	111,7	98,7	99,4	147,4	222,2	70,5	70,5	46,4	134,5	67,4	160,6	89,9	78,4	52,9	72,1
1990 1 ^e kwartaal	114,6	115,3	101,5	97,0	152,3	209,2	73,1	71,3	47,5	138,4	67,8	166,4	94,1	79,8	54,3	74,7
2 ^e kwartaal	115,8	117,4	102,9	97,1	152,8	197,9	74,0	71,9	48,2	138,7	68,3	173,4	95,4	80,2	56,2	75,6
3 ^e kwartaal	116,7	118,6	103,8	92,3	153,8	206,0	74,9	76,6	48,2	139,7	68,3	180,3	96,2	81,0	57,4	76,3
4 ^e kwartaal	118,3	120,6	104,8	88,0	156,2	223,6	75,9	76,6	48,0	142,0	68,2	181,3	97,9	81,8	57,5	78,0
1991 1 ^e kwartaal	118,8	122,2	104,9	89,4	155,7	220,4	74,7	76,3	48,0	141,6	68,4	179,1	97,2	82,2	58,0	77,1
2 ^e kwartaal	116,6	119,9	101,6	95,8	148,6	224,9	71,5	73,6	46,4	135,9	67,1	170,0	92,4	77,1	55,3	73,4
1990 Augustus	117,2	118,5	104,3	91,7	154,8	201,4	75,3	77,7	48,6	140,4	68,5	183,1	96,7	81,4	58,0	76,7
September	117,5	118,7	104,0	90,8	154,0	213,8	75,2	76,3	47,8	140,0	68,2	181,7	96,5	81,1	56,9	76,7
Oktober	118,0	119,4	104,2	88,2	154,6	226,4	75,6	77,0	47,7	140,9	68,1	180,8	97,3	81,2	57,3	77,3
November	118,7	120,3	105,1	87,4	156,4	225,5	76,2	76,8	48,1	142,4	68,3	182,3	98,3	82,0	57,7	78,2
December	119,0	121,1	105,0	88,4	157,6	218,9	75,8	76,1	48,2	142,8	68,3	181,0	98,2	82,0	57,4	78,3
1991 Januari	119,1	121,7	105,2	88,7	156,4	219,1	75,3	76,7	48,1	142,3	68,3	182,7	97,5	81,7	57,7	77,7
Februari	119,9	122,6	105,6	87,3	157,3	222,8	75,5	76,9	48,4	143,0	68,7	180,9	98,2	82,3	58,6	78,0
Maart	118,1	121,0	103,8	92,0	153,5	219,3	73,5	75,4	47,4	139,5	68,2	173,7	96,0	82,7	57,5	75,8
April	116,7	119,5	101,8	94,6	149,2	224,8	72,0	74,4	46,7	136,5	67,4	172,0	93,1	77,6	55,9	73,8
Mei	116,9	119,6	101,9	95,3	149,0	224,2	71,7	73,9	46,5	136,4	67,6	171,4	93,0	77,4	55,6	73,7
Juni	* 116,4	* 119,0	101,0	97,6	147,5	225,6	70,8	72,4	45,9	134,9	66,4	166,7	91,0	76,2	54,5	72,8
Juli	* 116,6	* 119,1	100,7	97,6	147,2	228,8	70,7	72,4	45,8	134,8	65,9	164,6	90,6	76,0		
Augustus	* 117,4	* 120,2														

Bibliografische referenties : Tijdschrift van de Nationale Bank van België, LII^e jaargang, deel I, n^o 5, mei 1977 : « De indexcijfers van de gewogen gemiddelde of effectieve wisselkoers van de Belgische frank », LIV^e jaargang, deel II, n^o 1-2,

juli-augustus 1979 : « Het Europees Monetair Stelsel », LIV^e jaargang, deel II, n^o 3, september 1979 : « Wijzigingen in hoofdstuk X : « Valutamarkt » van het statistisch gedeelte van het Tijdschrift ».

XI. — OVERHEIDSFINANCIËN *

1. — OFFICIELE STAND VAN DE RIJKSSCHULD

(miljarden franken)

Bron : Ministerie van Financiën

Einde periode	Directe schuld									Indirecte schuld			Totale schuld	
	in Belgische franken					in vreemde munt				totale directe schuld ²	in Belgische franken	in vreemde munt		totale indirecte schuld
	geconso- lideerde ¹	op middellange termijn	op korte termijn	tegoeden van de parti- culieren in postrekening	totaal	geconso- lideerde ²	op korte en middellange termijn	totaal ²	(9) = (5) + (8)					
(1)	(2)	(3)	(4)	(5) = (1) à (4)	(6)	(7)	(8) = (6) + (7)	(9) = (5) + (8)	(10)	(11)	(12) = (10) + (11)	(13) = (9) + (12)		
1982	1.184,2	3,4	843,3	86,4	2.117,3	328,5	309,1	637,6	2.754,9	325,3	4,8	330,1	3.085,0	
1983	1.402,7	35,5	962,9	83,7	2.484,8	433,9	384,8	818,7	3.303,5	407,3	5,2	412,5	3.716,0	
1984	1.561,9	111,6	1.094,1	69,9	2.837,5	634,0	379,0	1.013,0	3.850,5	409,1	5,3	414,4	4.264,9	
1985	2.034,7	156,0	1.151,5	83,5	3.425,7	569,0	416,3	985,3	4.411,0	498,5	5,1	503,6	4.914,6	
1986	2.228,1	98,8	1.430,0	94,0	3.850,9	502,3	515,8	1.018,1	4.869,0	547,1	2,2	549,3	5.418,3	
1987	2.530,5	80,1	1.537,6	88,4	4.236,6	494,8	549,1	1.043,9	5.280,5	589,9	2,1	592,0	5.872,5	
1988	2.924,8	51,5	1.570,8	88,9	4.636,0	539,3	546,1	1.085,4	5.721,4	638,8	2,1	640,9	6.362,3	
1989	3.247,4	35,4	1.724,9	105,1	5.112,8	550,0	579,0	1.129,0	6.241,8	544,3	2,1	546,4	6.788,2	
1990	3.615,4	19,3	1.827,1	99,2	5.561,0	561,9	549,8	1.111,7	6.672,7	551,9	—	551,9	7.224,6	
1990 Augustus	3.521,9	19,3	1.883,3	113,8	5.538,3	564,1	540,5	1.104,6	6.642,9	549,9	—	549,9	7.192,8	
September	3.528,2	19,3	1.939,9	111,1	5.598,5	561,2	535,8	1.097,0	6.695,5	549,0	—	549,0	7.244,5	
Oktober	3.542,0	19,3	1.913,5	115,2	5.590,0	567,1	525,4	1.092,5	6.682,5	548,7	—	548,7	7.231,2	
November	3.575,0	19,3	1.926,7	102,4	5.623,4	562,6	526,3	1.088,9	6.712,3	546,8	—	546,8	7.259,1	
December	3.615,4	19,3	1.827,1	99,2	5.561,0	561,9	549,8	1.111,7	6.672,7	551,9	—	551,9	7.224,6	
1991 Januari	3.625,4	9,8	1.956,7	125,3	5.717,2	561,1	542,3	1.103,4	6.820,6	506,1	—	506,1	7.326,7	
Februari	3.724,4	9,8	2.016,6	102,2	5.853,0	554,3	549,6	1.103,9	6.956,9	504,1	—	504,1	7.461,0	
Maart	3.827,3	9,5	2.068,2	103,4	6.008,4	598,0	531,6	1.129,6	7.138,0	443,0	—	443,0	7.581,0	
April	3.841,4	9,5	2.030,7	119,8	6.001,4	623,0	512,0	1.135,0	7.136,4	413,3	—	413,3	7.549,7	
Mei	3.943,4	9,5	2.069,3	94,4	6.116,6	624,4	508,6	1.133,0	7.249,6	413,3	—	413,3	7.662,9	
Juni	4.081,2	9,5	2.041,4	111,7	6.243,8	635,9	505,0	1.140,9	7.384,7	380,4	—	380,4	7.765,1	
Juli	4.108,5	1,5	1.978,2	108,8	6.197,0	624,0	507,7	1.131,7	7.328,7	380,4	—	380,4	7.709,1	
Augustus	4.166,7	1,5	1.942,9	112,3	6.223,4	622,3	508,7	1.131,0	7.354,4	380,3	—	380,3	7.734,7	

¹ Met inbegrip van het uitstaande bedrag van de regularisatielingen uitgegeven, vanaf september 1986, ter financiering van een deel van de rentelasten verschuldigd op bepaalde leningen (Koninklijk Besluit n° 446 van 20 augustus 1986).

² Niet inbegrepen de « intergouvernementele schuld » ingevolge de oorlog 1914-1918.

• Bibliografische referentie : Tijdschrift van de Nationale Bank van België, LXIII^e jaargang, deel I, n° 5, mei 1988.

**XI - 2. — NOMINALE VERANDERINGEN VAN DE OFFICIELE RIJKSSCHULD
EN TOTAAL NETTO TE FINANCIEREN SALDO VAN DE SCHATKIST**

(miljarden franken)

Bron : Ministerie van Financiën.

	Nominale veranderingen van de Rijksschuld ¹	Aanpassingen					Totaal (6) = (2) tot (5)	Totaal netto te financieren saldo van de Schatkist ³ (7) = (1) - (6)
		Verandering van de schatkist- certificaten in het bezit van het IMF	Wisselkoers- verschillen	Schuld- overnames	Regularisatie- leningen ²			
	(1)	(2)	(3)	(4)	(5)			
1982	+ 645,9	+ 7,5	+ 34,3	+ 95,5	—	+ 137,3	508,6	
1983	+ 631,0	+ 32,8	+ 47,7	+ 26,1	—	+ 106,6	524,4	
1984	+ 548,9	+ 6,3	+ 38,5	—	—	+ 44,8	504,1	
1985	+ 649,7	+ 8,6	- 62,9	+ 132,9	—	+ 78,6	571,1	
1986	+ 503,7	- 14,3	- 44,0	+ 0,5	+ 6,0	- 51,8	555,5	
1987	+ 454,2	- 3,2	- 6,3	+ 0,1	+ 33,1	+ 23,7	430,5	
1988	+ 489,8	+ 2,1	+ 18,6	—	+ 35,2	+ 55,9	433,9	
1989	+ 425,9	+ 4,7	- 25,2	—	+ 49,2	+ 28,7	397,2	
1990	+ 436,4	- 9,3	+ 0,3	+ 20,4	+ 31,5	+ 42,9	393,5	
1989 12 maanden	+ 425,9	+ 4,7	- 25,2	—	+ 49,2	+ 28,7	397,2	
1990 1 maand	+ 80,2	+ 0,6	+ 2,1	—	—	+ 2,7	77,5	
2 maanden	+ 194,2	+ 0,3	0,0	—	+ 0,5	+ 0,8	193,4	
3 maanden	+ 314,0	+ 1,0	- 3,6	—	+ 31,5	+ 28,9	285,1	
4 maanden	+ 283,4	+ 1,0	- 3,5	—	+ 31,5	+ 29,0	254,4	
5 maanden	+ 332,3	- 9,3	+ 7,4	—	+ 31,5	+ 29,6	302,7	
6 maanden	+ 376,3	- 9,5	+ 3,5	—	+ 31,5	+ 25,5	350,8	
7 maanden	+ 391,0	- 9,5	- 0,6	+ 15,0	+ 31,5	+ 36,4	354,6	
8 maanden	+ 404,6	- 9,5	+ 3,0	+ 15,0	+ 31,5	+ 40,0	364,6	
9 maanden	+ 456,3	- 8,8	+ 6,9	+ 15,0	+ 31,5	+ 44,6	411,7	
10 maanden	+ 443,0	- 8,8	+ 5,8	+ 15,0	+ 31,5	+ 43,5	399,5	
11 maanden	+ 470,9	- 8,8	+ 2,2	+ 15,0	+ 31,5	+ 39,9	431,0	
12 maanden	+ 436,4	- 9,3	+ 0,3	+ 20,4	+ 31,5	+ 42,9	393,5	

¹ De uitstaande bedragen worden weergegeven in tabel XI-1, kolom (13).

² Opbrengst van de regularisatieleningen uitgegeven in het kader van het Koninklijk Besluit n° 446 van 20 augustus 1986.

³ Deze kolom stemt overeen (met tegengesteld teken) met kolom (9) van tabel XI-3.

XI - 3. — SAMENSTELLING VAN HET TOTAAL NETTO TE FINANCIEREN SALDO VAN DE SCHATKIST

(miljarden franken)

Bron : Ministerie van Financiën ; berekeningen Nationale Bank van België.

	Begrotingsverrichtingen ^{1 2}							Andere verrichtin- gen ¹	Totaal netto te financieren saldo van de Schatkist	Waarvan : netto te financieren saldo (-) of netto financier- ingsover- schot (+) van de gemeen- schappen en de gewesten
	Lopende verrichtingen			Kapitaalverrichtingen			Begrotings- saldo			
	Ontvangsten	Uitgaven	Saldo	Ontvangsten	Uitgaven	Saldo				
(1)	(2)	(3) = (1) - (2)	(4)	(5)	(6) = (4) - (5)	(7) = (3) + (6)	(8)	(9) = (7) + (8)	(10)	
1982	1.216,2	1.535,6	- 319,4	13,6	198,7	- 185,1	- 504,5	- 4,1	- 508,6	.
1983	1.267,4	1.606,2	- 338,8	14,5	199,6	- 185,1	- 523,9	- 0,5	- 524,4	(- 7,8)
1984	1.377,2	1.682,6	- 305,4	13,7	205,7	- 192,0	- 497,4	- 6,7	- 504,1	(- 2,8)
1985	1.458,0	1.803,3	- 345,3	15,4	208,0	- 192,6	- 537,9	- 33,2	- 571,1	(- 19,1)
1986	1.485,1	1.854,5	- 369,4	14,9	196,7	- 181,8	- 551,2	- 4,3	- 555,5	(- 3,3)
1987	1.542,2	1.822,4	- 280,2	15,7	172,9	- 157,2	- 437,4	+ 6,9	- 430,5	(+ 20,8)
1988	1.597,8	1.871,2	- 273,4	16,9	157,1	- 140,2	- 413,6	- 20,3	- 433,9	(- 17,5)
1989	1.676,8	1.949,8	- 273,0	17,7	147,6	- 129,9	- 402,9	+ 5,7	- 397,2	(+ 35,1)
1990	1.827,6	2.108,5	- 280,9	23,0	132,4	- 109,3	- 390,2	- 3,3	- 393,5	(- 27,8)
1989 12 maanden	1.676,8	1.949,8	- 273,0	17,7	147,6	- 129,9	- 402,9	+ 5,7	- 397,2	(+ 35,1)
1990 1 maand	154,7	239,1	- 84,4	1,6	20,3	- 18,7	- 103,1	+ 25,6	- 77,5	(- 25,0)
2 maanden	281,9	446,3	- 164,4	3,2	31,7	- 28,5	- 192,9	- 0,5	- 193,4	(- 7,2)
3 maanden	402,2	667,4	- 265,2	4,6	47,2	- 42,6	- 307,8	+ 22,7	- 285,1	(- 20,6)
4 maanden	618,0	869,9	- 251,9	6,1	54,4	- 48,3	- 300,2	+ 45,8	- 254,4	(- 23,1)
5 maanden	734,1	1.025,3	- 291,2	7,6	60,7	- 53,1	- 344,3	+ 41,6	- 302,7	(- 16,2)
6 maanden	879,5	1.223,2	- 343,7	9,2	70,9	- 61,7	- 405,4	+ 54,6	- 350,8	(- 25,2)
7 maanden	1.117,5	1.414,7	- 297,2	11,3	79,3	- 68,0	- 365,2	+ 10,6	- 354,6	(- 46,7)
8 maanden	1.247,3	1.555,1	- 307,8	13,9	88,6	- 74,7	- 382,5	+ 17,9	- 364,6	(- 39,9)
9 maanden	1.353,5	1.701,5	- 348,0	15,3	95,3	- 80,0	- 428,0	+ 16,3	- 411,7	(- 39,3)
10 maanden	1.523,0	1.859,4	- 336,4	18,9	106,3	- 87,4	- 423,8	+ 24,3	- 399,5	(- 46,9)
11 maanden	1.632,5	1.982,2	- 349,7	20,6	116,7	- 96,2	- 445,8	+ 14,8	- 431,0	(- 37,2)
12 maanden	1.827,6	2.108,5	- 280,9	23,0	132,4	- 109,3	- 390,2	- 3,3	- 393,5	(- 27,8)

¹ De inhoud van de « andere verrichtingen » werd verschillende malen veranderd ; in deze tabel werd echter voor de ganse periode de definitie aangehouden die door het Ministerie van Financiën gehanteerd wordt vanaf mei 1987 (uitgifte- en delgingsverschillen, derdengelden met inbegrip van de regularisatieverrichtingen, kasverrichtingen, rekening bij de Nationale Bank van België en leningen Brussel). Dienovereenkomstig werden ook de begrotingsverrichtingen (uitgaven) aangepast. Vanaf januari 1989 werd de rubriek « derdengelden » gezuiverd van de samengevoegde en gedeelde belastingen ten behoeve van de Gemeenschappen en de Gewesten.

² De ontvangsten en uitgaven hebben betrekking op de nationale overheid, de gemeenschappen en gewesten en bevatten ook de afgestane en toegewezen ontvangsten.

XI - 4. — INDELING VAN DE ONTVANGSTEN VAN DE SCHATKIST ¹

(miljarden franken)

Bron : Ministerie van Financiën

	1983	1984	1985	1986	1987	1988	1989	1990	1989 11 maanden	1990 11 maanden
A. Lopende ontvangsten ²	1.267,4	1.377,2	1.458,0	1.485,1	1.542,2	1.597,8	1.676,8	1.827,6	1.504,6	1.632,5
I. Fiscale ontvangsten	1.198,9	1.302,0	1.378,1	1.416,3	1.474,3	1.537,8	1.609,5	1.733,2	1.446,2	1.550,0
1. Directe belastingen	719,9	801,3	851,0	874,6	894,9	919,3	932,3	1.012,3	850,5	911,0
waarvan ³ :										
— bedrijfsvoorheffing ⁴	444,6	492,4	526,4	534,6	539,6	554,2	565,6	616,9	524,3	568,6
— voorafbetalingen	143,4	146,9	156,5	179,6	185,2	193,4	208,6	196,8	176,9	165,9
— vennootschapsbelasting (kohieren)	— 1,3	— 2,7	— 3,9	— 13,7	— 10,2	— 11,8	— 21,4	— 25,1	— 20,0	— 22,3
— persoonsbelasting (kohieren)	26,6	25,1	19,4	14,9	11,5	11,3	4,0	3,9	3,9	1,4
— roerende voorheffing	84,2	114,2	126,7	134,2	140,4	143,8	146,5	166,6	139,5	158,8
2. Douane en accijnzen	121,7	125,4	129,1	131,4	137,0	143,7	157,8	173,6	143,3	159,4
3. B.T.W. en registratie	357,3	375,3	398,0	410,3	442,4	474,8	519,4	547,3	452,4	479,6
II. Niet-fiscale ontvangsten	68,5	75,2	79,9	68,8	67,9	60,0	67,3	94,4	58,4	82,6
B. Kapitaalontvangsten ⁵	14,5	13,7	15,4	14,9	15,7	16,9	17,7	23,0	15,0	20,6
I. Fiscale ontvangsten	11,6	12,4	12,3	13,2	14,6	15,5	15,4	18,7	13,8	17,2
II. Niet-fiscale ontvangsten	2,9	1,3	3,1	1,7	1,1	1,4	2,3	4,3	1,2	3,4
C. Totale ontvangsten [A + B]	1.281,9	1.390,9	1.473,4	1.500,0	1.557,9	1.614,7	1.694,5	1.850,6	1.519,6	1.653,1
I. Rijksmiddelenontvangsten	1.211,9	1.308,6	1.389,5	1.408,1	1.452,8	1.505,5	1.055,0	1.143,1	928,2	1.003,8
II. Afgestane ontvangsten	38,3	44,1	45,0	53,7	56,8	64,3	68,8	74,1	62,6	67,8
III. Geristorneerde plus toegewezen ontvangsten ⁶ ...	31,0	37,4	37,8	37,6	47,8	44,9	568,5	631,7	526,7	578,1
IV. Eigen middelen van gemeenschappen en gewesten	0,7	0,8	1,1	0,6	0,5	0,0	2,2	1,7	2,1	3,4

¹ Exclusief de opcentiemen ten voordele van de provincies, gemeenten en de agglomeratie Brussel.

² Zie kolom (1) van tabel XI-3.

³ De hierondervermelde bedragen betreffen gegevens waarbij geen rekening werd gehouden met de voorlopig geboekte ontvangsten (9,5 miljard gedurende de eerste elf maanden en 20,9 miljard voor het jaar 1990) waarvoor een exacte opdeling nog niet gekend is.

⁴ Inclusief de inhoudingen op werkloosheidsuitkeringen.

⁵ Zie kolom (4) van tabel XI-3.

⁶ Inclusief, vanaf januari 1989, de samengevoegde en gedeelde belastingen ten behoeve van de Gemeenschappen en de Gewesten.

**XI - 5. — NETTO FINANCIËEL TEKORT (–) OF OVERSCHOT (+)
VAN DE DIVERSE SUBSECTOREN VAN DE OVERHEID**

(miljarden franken)

Bron : Ministerie van Financiën en Nationale Bank van België.

	Nationale overheid, gemeenschappen en gewesten				Lokale overheid	Sociale zekerheid	Eindtotaal
	Netto te financieren saldo van de Schatkist ¹	Nieuwe schuld van de gemeenschappen en de gewesten ²	Overige ³	Totaal			
	(1)	(2)	(3)	(4) = (1) + (2) + (3)	(5)	(6)	(7) = (4) + (5) + (6)
1980	- 297	—	- 36	- 333	- 58	- 7	- 398
1981	- 455	—	- 62	- 516	- 64	- 10	- 590
1982	- 509	- 2	- 71	- 582	- 27	+ 27	- 581
1983	- 524	+ 1	- 65	- 588	- 27	+ 12	- 603
1984	- 504	...	- 37	- 540	- 12	+ 44	- 508
1985	- 571	...	- 41	- 613	- 10	+ 49	- 574
1986	- 556	...	- 49	- 605	- 15	+ 31	- 589
1987	- 430	...	- 100	- 530	- 2	+ 21	- 511
1988 9 maanden	- 392	...	- 71	- 462	+ 10	- 24	- 476
12 maanden	- 434	...	- 62	- 495	- 6	+ 21	- 481
1989 3 maanden	- 264	...	- 26	- 290	+ 5	- 11	- 297
6 maanden	- 366	...	- 58	- 424	- 17	+ 4	- 437
9 maanden	- 414	...	- 73	- 488	- 20	+ 6	- 502
12 maanden	- 397	...	- 85	- 482	- 34	+ 32	- 484
1990 3 maanden	- 285	...	- 46	- 331	+ 21	+ 14	- 296
6 maanden	- 351	...	- 92	- 442	- 1	+ 30	- 414
9 maanden	- 412	...	- 105	- 516	+ 18	+ 31	- 468
12 maanden	- 394	...	- 114	- 508	- 15	+ 39	- 484

¹ Berekend door het Ministerie van Financiën en gepubliceerd in het Belgisch Staatsblad. Zie kolom (9) van tabel XI-3.

² Deze kolom heeft slechts betrekking op de enkele rechtstreeks door de gemeenschappen en gewesten bij financiële instellingen aangevane leningen. Het belangrijkste deel van het financiële saldo van de gemeenschappen en gewesten is vervat in de kolommen (1) en (3).

³ Bedrag aan financiële middelen die de nationale overheid, de gemeenschappen en de gewesten zich aanschaffen om het deel van hun tekort te dekken dat niet opgetekend wordt in de kolommen (1) en (2). Het betreft met name de verplichtingen die voortvloeien uit debudgettering, vooruitfinancieringen of die de vorm aannemen van regularisatieleningen.

XI - 6. — NIEUWE VERPLICHTINGEN EN VORMING VAN FINANCIËLE ACTIVA DOOR DE OVERHEID
(miljarden franken)

Bron : Nationale Bank van België.

	Nieuwe verplichtingen							Vorming van financiële activa in Belgische franken (8)	Saldo ² (9) = (7) - (8)
	in buitenlandse valuta's (1)	in Belgische franken			voor meer dan 1 jaar (5)	totaal (6) = (4) + (5)	Eindtotaal (7) = (1) + (6)		
		voor ten hoogste 1 jaar							
		bij de Nationale Bank van België ¹ (2)	andere (3)	totaal (4) = (2) + (3)					
1980	+ 95	+ 25	+ 148	+ 173	+ 131	+ 304	+ 399	- 1	+ 398
1981	+ 224	+ 72	+ 166	+ 238	+ 108	+ 346	+ 570	- 20	+ 590
1982	+ 243	+ 31	+ 190	+ 221	+ 151	+ 372	+ 615	+ 34	+ 581
1983	+ 134	+ 7	+ 98	+ 105	+ 386	+ 491	+ 625	+ 22	+ 603
1984	+ 155	+ 12	+ 66	+ 78	+ 337	+ 415	+ 570	+ 62	+ 508
1985	+ 34	- 18	+ 54	+ 36	+ 563	+ 598	+ 633	+ 59	+ 574
1986	+ 62	+ 27	+ 286	+ 313	+ 234	+ 547	+ 610	+ 21	+ 589
1987	+ 32	- 82	+ 218	+ 135	+ 385	+ 521	+ 553	+ 42	+ 511
1988 9 maanden	+ 36	- 28	+ 83	+ 54	+ 386	+ 440	+ 476	+ 1	+ 476
12 maanden	+ 20	- 21	+ 37	+ 16	+ 494	+ 510	+ 530	+ 49	+ 481
1989 3 maanden ... *	- 3	- 55	+ 313	+ 259	+ 28	+ 286	+ 284	- 13	+ 297
6 maanden ... *	- 16	- 50	+ 350	+ 300	+ 134	+ 434	+ 418	- 20	+ 437
9 maanden ... *	-	- 59	+ 415	+ 356	+ 126	+ 482	+ 482	- 20	+ 502
12 maanden ... *	+ 69	- 40	+ 277	+ 237	+ 201	+ 438	+ 507	+ 23	+ 484
1990 3 maanden ... *	+ 8	- 36	+ 290	+ 254	+ 51	+ 305	+ 313	+ 18	+ 296
6 maanden ... *	- 7	- 62	+ 232	+ 170	+ 271	+ 441	+ 434	+ 24	+ 414
9 maanden ... *	- 43	- 61	+ 278	+ 217	+ 328	+ 545	+ 502	+ 34	+ 468
12 maanden ... *	- 22	- 30	+ 146	+ 116	+ 441	+ 557	+ 535	+ 50	+ 484

¹ Veranderingen van het uitstaand bedrag schatkistcertificaten dat het Rentenfonds financiert via de bijzondere bijstand van de Nationale Bank van België en van de portefeuille Belgische overheidseffecten van deze laatste.

² Deze kolom stemt overeen met het netto financieel tekort van de overheid (zie kolom (7) van tabel XI-5, met tegengesteld teken).

XI - 7. — UITSTAANDE BEDRAGEN VAN DE SCHULDEN EN FINANCIËLE ACTIVA VAN DE OVERHEID
(miljarden franken)

Bron : Nationale Bank van België.

Einde periode	Schulden					Financiële activa in Belgische franken	Netto-schulden		Aanpassingen ²	Netto financieel tekort van de overheid ³
	in buitenlandse valuta's	in Belgische franken			Eind-totaal		Uitstaand bedrag	Nominale veranderingen		
		voor ten hoogste 1 jaar ¹	voor meer dan 1 jaar	totaal						
(1)	(2)	(3)	(4) = (2) + (3)	(5) = (1) + (4)	(6)	(7) = (5) - (6)	(8)	(9)	(10) = (8) - (9)	
1980	159	582	2.076	2.658	2.817	375	2.442	+ 419	+ 21	398
1981	404	827	2.185	3.012	3.415	355	3.060	+ 618	+ 28	590
1982	683	1.055	2.336	3.391	4.074	389	3.685	+ 625	+ 44	581
1983	868	1.193	2.722	3.915	4.783	411	4.372	+ 687	+ 84	603
1984 Oude reeks ⁴	1.063	1.277	3.059	4.336	5.399	473	4.926	+ 554	+ 46	508
Nieuwe reeks ⁴	1.063	1.258	3.061	4.319	5.382	452	4.930			
1985	1.031	1.303	3.624	4.926	5.957	511	5.446	+ 516	- 58	574
1986	1.048	1.601	3.858	5.459	6.507	531	5.976	+ 530	- 60	589
1987	1.070	1.734	4.247	5.980	7.049	573	6.477	+ 501	- 10	511
1988 Juni	1.042	1.907	4.518	6.425	7.467	569	6.898	+ 421	+ 16	405
September	1.125	1.789	4.633	6.422	7.547	574	6.973	+ 496	+ 20	476
December	1.108	1.752	4.741	6.493	7.600	622	6.979	+ 502	+ 21	481
1989 Maart	1.106	2.012	4.769	6.780	7.887	609	7.278	+ 299	+ 3	297
Juni	1.098	2.056	4.875	6.931	8.029	602	7.426	+ 448	+ 11	437
September	1.110	2.113	4.867	6.980	8.090	602	7.489	+ 510	+ 8	502
December	1.150	1.994	4.941	6.936	8.086	644	7.441	+ 463	- 21	484
1990 Maart	1.154	2.249	4.993	7.242	8.396	661	7.735	+ 293	- 3	296
Juni	1.147	2.155	5.213	7.367	8.514	665	7.849	+ 408	- 6	414
September	1.114	2.203	5.270	7.473	8.587	679	7.907	+ 466	- 2	468
December	1.128	2.100	5.382	7.483	8.611	694	7.917	+ 476	- 9	484

¹ Met inbegrip van het uitstaand bedrag schatkistcertificaten dat het Rentenfonds financiert via de bijzondere bijstand van de Nationale Bank van België en van de portefeuille Belgische overheidseffecten van deze laatste (zie kolom (1) van tabel XI-8).

² Deze aanpassingen betreffen de schatkistcertificaten in het bezit van het I.M.F. (kolom (2) van tabel XI-2) en de wisselkoersverschillen inzake de officiële Rijksschuld (kolom (3) van tabel XI-2) en de schuld in deviezen van de andere subsectoren.

³ Deze kolom stemt overeen met kolom (7) van tabel XI-5 en kolom (9) van tabel XI-6.

⁴ De berekeningswijze van de reeksen m.b.t. zowel de lagere overheid als de sociale zekerheid werden vanaf 1984 in lichte mate gewijzigd; voor eerstgenoemde betreft het voornamelijk een boekhoudkundige wijziging van de balansgegevens van het Gemeentekrediet van België terwijl het bij laatstgenoemde om een uitbreiding gaat van het aantal arbeidsongevallenkassen waarvan de verrichtingen opgetekend worden.

**XI - 8. — DIRECT EN INDIRECT BEROEP (IN BELGISCHE FRANK) VAN DE SCHATKIST
OP DE NATIONALE BANK VAN BELGIË**

(miljarden franken)

Bron : Nationale Bank van België.

	Uitstaand bedrag per einde periode			Maximum toegelaten bedrag van het indirect beroep ³	
	Totaal beroep (in B.F.)	waarvan :			in voege vanaf
		direct ¹	indirect ²		
1977	40	37	3	15	13-07-1977
				0	05-10-1977
				15	07-12-1977
				30	04-01-1978
				40	21-06-1978
				50	05-07-1978
				40	26-07-1978
1978	53	37	16	30	20-09-1978
				50	07-03-1979
1979	90	37	53	60	13-06-1979
				70	23-01-1980
1980	114	37	77	90	26-03-1980
				110	11-02-1981
				130	08-04-1981
				150	23-09-1981
1981	187	37	150	170	23-12-1981
1982	218	37	181	190	28-04-1982
1983	225	37	188	210	05-01-1983
1984	238	37	201	210	05-01-1983
1985	219	37	182	210	05-01-1983
1986	246	37	209	210	05-01-1983
1987	165	37	128	180	23-09-1987
1988 September	136	37	99	160	30-03-1988
December	144	37	107	160	30-03-1988
1989 Maart	89	37	52	160	30-03-1988
Juni	94	37	57	130	08-06-1989
September	85	37	48	130	08-06-1989
December	103	37	66	110	04-12-1989
1990 Maart	68	37	31	110	04-12-1989
Juni	42	37	5	110	04-12-1989
September	43	37	6	110	04-12-1989
December	74	37	37	110	04-12-1989

¹ Portefeuille Belgische overheidseffecten bij de Nationale Bank van België.

² Uitstaand bedrag schatkistcertificaten dat het Rentenfonds financiert via de bijzondere bijstand van de Nationale Bank van België.

³ Het maximum bedrag van het direct beroep bedraagt, sedert 15 juli 1977, 37 miljard.

XII. — GLOBALISATIES VAN DE JAARREKENINGEN VAN DE NIET-FINANCIËLE ONDERNEMINGEN *

1a. — GEHEEL VAN DE NIET-FINANCIËLE ONDERNEMINGEN — GLOBALISATIE VAN DE BALANSEN NA WINSTVERDELING

Volledige en verkorte schema's

(miljarden franken)¹

	Geheel van de ondernemingen						Constant staal ²	
	1984	1985	1986	1987	1988	1989	1988	1989
Aantal jaarrekeningen	74.440	87.903	88.969	100.964	109.464	118.633	88.358	88.358
ACTIVA								
A. Vaste activa								
I. Oprichtingskosten	30,8	28,1	22,7	21,6	13,7	11,4	12,5	9,6
II. Immateriële vaste activa	121,0	151,7	180,6	193,3	231,4	263,6	215,5	225,0
III. Materiële vaste activa								
a. Terreinen en gebouwen	725,4	778,8	805,8	853,9	935,9	1.048,7	863,9	928,4
b. Installaties, machines en uitrustingen	911,4	1.055,0	1.084,3	1.125,2	1.169,6	1.258,5	1.119,2	1.167,6
c. Meubilair en rollend materieel	195,3	204,1	230,4	248,8	264,6	296,2	245,6	267,6
d. Leasing en soortgelijke rechten	39,9	44,6	56,7	65,5	100,7	122,2	94,6	112,3
e. Overige materiële vaste activa	67,0	75,2	78,5	84,6	96,4	114,0	86,0	103,9
f. Activa in aanbouw en vooruitbetalingen	213,5	150,9	147,8	147,9	162,2	189,3	154,8	170,8
Totaal materiële vaste activa	2.152,5	2.308,7	2.403,4	2.525,9	2.729,2	3.028,9	2.564,1	2.750,6
IV. Financiële vaste activa	514,5	622,0	755,2	886,3	1.142,0	1.535,2	1.053,3	1.410,6
Totaal vaste activa	2.818,8	3.110,5	3.362,0	3.626,8	4.116,3	4.839,1	3.845,4	4.395,8
B. Vlottende activa								
V. Vorderingen op meer dan één jaar								
a. Handelsvorderingen	52,8	51,5	62,8	63,5	68,7	75,8	66,1	63,3
b. Overige vorderingen	82,5	98,0	118,0	166,2	275,2	376,7	250,0	339,4
Totaal vorderingen op meer dan één jaar	135,2	149,5	180,8	229,7	343,9	452,5	316,1	402,7
VI. Voorraden en bestellingen in uitvoering								
a. Voorraad	1.029,3	1.088,5	1.056,7	1.056,7	1.153,7	1.250,4	1.047,7	1.131,7
b. Bestellingen in uitvoering	194,5	191,2	207,2	203,7	162,5	181,6	144,8	162,3
Totaal voorraden en bestellingen in uitvoering	1.223,8	1.279,7	1.263,9	1.260,4	1.316,2	1.432,0	1.192,5	1.294,0
VII. Vorderingen op ten hoogste één jaar								
a. Handelsvorderingen	1.526,8	1.690,9	1.648,5	1.659,9	1.890,9	2.154,3	1.695,7	1.942,9
b. Overige vorderingen	312,5	356,0	415,0	484,3	725,8	1.002,4	642,6	876,2
Totaal vorderingen op ten hoogste één jaar	1.839,2	2.047,0	2.063,5	2.144,2	2.616,7	3.156,7	2.338,3	2.819,1
VIII. Geldbeleggingen	238,8	273,6	331,7	430,5	544,6	722,1	496,0	667,6
IX. Liquide middelen	226,2	240,0	258,4	278,2	317,9	360,8	283,7	307,3
X. Overlopende rekeningen	103,4	115,7	112,8	114,6	129,8	143,0	121,0	131,3
Totaal vlottende activa	3.766,7	4.105,5	4.211,1	4.457,7	5.269,1	6.267,1	4.747,6	5.622,0
BALANSTOTAAL	6.585,5	7.216,0	7.573,1	8.084,6	9.385,4	11.106,2	8.593,0	10.017,8

PASSIVA								
A. Eigen vermogen								
I. Kapitaal	1.176,3	1.247,3	1.396,8	1.511,7	1.783,7	2.101,7	1.629,3	1.833,8
II. Uitgiftepremies	55,3	141,9	146,8	158,2	178,1	205,2	171,6	201,1
III. Herwaarderingsmeerwaarden	195,6	172,7	151,8	142,8	101,2	103,5	98,3	100,9
IV. Reserves								
a. Wettelijke reserve	47,6	53,5	58,9	64,7	75,3	84,9	70,3	80,1
b. Onbeschikbare reserves	49,2	60,6	67,5	70,2	73,3	78,6	67,6	73,1
c. Belastingvrije reserves	126,7	144,3	159,3	174,0	188,6	269,3	168,4	258,2
d. Beschikbare reserves	318,2	381,2	425,9	473,3	529,5	633,5	483,4	595,7
Totaal reserves	541,7	639,6	711,6	782,2	866,7	1.066,3	789,7	1.007,1
V. Overgedragen winst	133,4	172,2	204,9	237,8	301,3	367,3	278,3	344,9
Overgedragen verlies	-227,0	-219,8	-232,3	-240,8	-228,0	-231,7	-177,3	-194,1
VI. Kapitaalsubsidies	105,8	122,0	134,9	142,3	143,5	143,9	141,1	140,2
Totaal eigen vermogen	1.981,1	2.275,9	2.514,6	2.734,2	3.146,3	3.756,2	2.931,0	3.433,9
B. VII. Voorzieningen voor risico's en kosten	172,6	192,2	208,3	225,8	271,0	270,8	248,9	258,6
C. Schulden								
VIII. Schulden op meer dan één jaar								
a. Financiële schulden	1.244,7	1.285,7	1.357,8	1.497,8	1.737,6	2.008,5	1.622,8	1.809,2
waarvan : kredietinstellingen ³	(797,0)	(838,4)	(882,1)	(995,9)	(1.154,6)	(1.345,7)	(1.070,9)	(1.208,7)
b. Handelsschulden	20,7	18,7	13,7	12,6	10,9	13,1	9,5	9,4
c. Ontvangen vooruitbetalingen op bestellingen	34,6	33,6	28,4	24,9	16,6	20,0	16,5	19,7
d. Overige schulden	138,8	144,3	150,9	172,9	182,1	191,3	162,7	169,7
Totaal schulden op meer dan één jaar	1.438,7	1.482,3	1.550,9	1.708,3	1.947,3	2.232,9	1.811,5	2.008,0
IX. Schulden op ten hoogste één jaar								
a. Schulden op meer dan één jaar die binnen het jaar vervallen	162,3	181,0	213,8	241,7	291,9	368,6	265,3	336,0
b. Financiële schulden	504,9	592,2	566,8	630,4	793,4	1.179,3	709,9	1.036,8
waarvan : kredietinstellingen ³	(446,7)	(505,0)	(473,4)	(487,7)	(584,8)	(809,9)	(520,3)	(706,1)
c. Handelsschulden	1.338,9	1.427,7	1.376,2	1.404,4	1.634,9	1.824,1	1.457,1	1.621,8
d. Ontvangen vooruitbetalingen op bestellingen	210,7	207,8	217,6	198,9	210,5	237,6	191,9	215,9
e. Schulden m.b.t. belastingen, bezoldigingen, sociale lasten	312,6	339,7	358,6	374,7	397,5	434,0	357,9	391,4
f. Overige schulden	336,2	376,1	429,7	430,2	545,4	634,2	485,2	560,4
Totaal schulden op ten hoogste één jaar	2.865,6	3.124,5	3.162,8	3.280,2	3.873,5	4.677,8	3.467,3	4.162,3
X. Overlopende rekeningen	127,5	141,1	136,6	136,1	147,3	168,5	134,3	155,0
Totaal van de schulden	4.431,8	4.747,9	4.850,2	5.124,7	5.968,1	7.079,2	5.413,1	6.325,3

¹ Ingevolge afrondingen kunnen de totaalcijfers in deze tabel licht verschillen van de som van de opgetelde posten.

² Definitieve gegevens.

³ Kredietinstellingen, leasingschulden en soortgelijke schulden.

* Bibliografische referentie : Tijdschrift van de Nationale Bank van België, LXVI* jaargang, n° 9, september 1991.

XII - 1b. 1. — GEHEEL VAN DE NIET-FINANCIËLE ONDERNEMINGEN — GLOBALISATIE VAN DE RESULTATENSTROMEN

Volledige en verkorte schema's

(miljarden franken)¹

	Geheel van de ondernemingen							Constant staal ²	
	Operator	1984	1985	1986	1987	1988	1989	1988	1989
Aantal jaarrekeningen		74.440	87.903	89.969	100.964	109.464	118.633	88.358	88.358
RESULTATENSTROMEN									
Bruto toegevoegde waarde, inclusief exploitatiesubsidies		2.182,4	2.405,6	2.538,4	2.604,9	2.843,0	3.055,7	2.598,6	2.779,3
Personeelskosten	—	1.413,9	1.561,4	1.606,2	1.652,8	1.741,7	1.867,7	1.582,1	1.696,0
Afschrijvingen en waardeverminderingen op oprichtingskosten, immateriële en materiële vaste activa	—	287,0	326,4	361,4	402,4	466,2	516,1	423,3	458,5
Netto-waardeverminderingen op voorraden, bestellingen in uitvoering en handelsvorderingen	—	15,4	17,9	23,0	18,3	18,3	18,3	15,8	15,6
Nettovoorzieningen voor risico's en kosten	—	24,5	17,0	16,1	22,7	21,7	13,7	20,0	12,0
Anderen bedrijfskosten ³	—	126,3	134,5	119,1	108,4	107,0	116,0	96,2	104,2
Als herstructureringskosten geactiveerde bedrijfskosten	+	3,9	2,6	2,6	3,1	3,9	2,8	3,7	2,3
Bedrijfsresultaat	=	319,2	351,0	415,2	403,4	492,0	526,7	464,9	495,3
Financiële opbrengsten	+	189,6	224,7	231,6	267,9	313,1	483,2	287,5	440,3
Financiële kosten	—	275,9	285,4	297,4	307,1	333,2	462,4	303,0	418,7
Resultaat uit gewone bedrijfsuitoefening vóór belasting	=	232,9	290,3	349,4	364,3	471,9	547,5	449,4	516,9
Uitzonderlijke opbrengsten	+	86,8	69,1	84,1	82,1	95,1	190,1	79,9	178,4
Uitzonderlijke kosten	—	83,9	60,4	87,2	90,7	115,1	110,1	92,8	98,7
Resultaat van het boekjaar vóór belasting	=	235,8	299,0	346,3	355,7	451,9	627,5	436,5	596,6
Belastingen op het resultaat	—	70,2	79,0	100,3	96,7	110,3	118,2	99,9	107,7
Resultaat van het boekjaar	=	165,6	220,0	246,0	259,0	341,6	509,3	336,6	488,9
Netto-overboeking naar belastingvrije reserves	—	9,3	19,9	19,3	20,3	28,7	86,4	23,4	82,8
Overgedragen winst van het vorige boekjaar	+	108,3	143,7	169,7	193,5	230,4	292,4	212,3	277,7
Overgedragen verlies van het vorige boekjaar	—	211,1	216,3	201,7	221,4	227,8	203,5	191,1	175,6
TE VERWERKEN RESULTAAT	=	53,5	127,5	194,7	210,8	315,5	511,8	334,4	508,2
RESULTAATVERWERKING									
Netto-onttrekking (+) of -toevoeging (–) aan het eigen vermogen ..	+	64,8	17,0	– 25,9	– 33,1	– 105,1	– 249,9	– 138,0	– 260,2
Tussenkost van vennoten (of eigenaars) in het verlies	+	5,9	4,7	3,6	2,9	2,2	2,0	1,5	1,7
Uit te keren winst	—	124,2	149,2	172,4	180,6	212,6	263,8	197,8	249,7
waarvan : vergoeding van het kapitaal		(114,0)	(137,0)	(155,3)	(161,8)	(192,5)	(243,6)	(179,7)	(231,7)

¹ Ingevolge afrondingen kunnen de saldi in deze tabel licht afwijken van het verschil tussen de bedragen van de samenstellende posten.

² Definitieve gegevens.

³ De « Andere bedrijfskosten » bestaan uit enerzijds de belastingen en taksen op de bedrijfsuitoefening en anderzijds de andere bedrijfskosten sensu stricto.

XII - 1b. 2. — GEHEEL VAN DE NIET-FINANCIËLE ONDERNEMINGEN — GLOBALISATIE VAN DE RESULTATENSTROMEN

Volledige schema's

(miljarden franken)¹

	Geheel van de ondernemingen							Constant staal ²	
	Operator	1984	1985	1986	1987	1988	1989	1988	1989
Aantal jaarrekeningen		11.650	11.244	10.887	11.232	11.661	12.339	10.021	10.021
RESULTATENSTROMEN DIE BIJDAGEN T/D BRUTOBESPARINGEN									
Bruto toegevoegde waarde exclusief exploitatiesubsidies		1.851,5	1.963,3	2.049,1	2.072,4	2.258,0	2.422,6	2.103,2	2.242,0
Exploitatiesubsidies	+	33,0	36,5	35,2	39,1	38,3	34,3	33,8	31,3
Bruto toegevoegde waarde, inclusief exploitatiesubsidies	=	1.884,4	1.999,7	2.084,3	2.111,4	2.296,4	2.456,9	2.137,0	2.273,2
Personeelskosten	-	1.226,7	1.304,9	1.318,1	1.335,2	1.392,7	1.484,2	1.287,0	1.368,7
Belastingen en taken op de bedrijfsuitoefening	-	53,4	53,9	55,0	59,2	61,2	69,2	59,3	66,1
Andere bedrijfskosten	-	28,0	27,5	23,5	20,9	23,2	26,9	19,0	22,3
Bruto exploitatieoverschot	=	576,3	613,4	687,7	696,1	819,3	876,6	771,7	816,2
Opbrengsten uit financiële vaste activa	+	48,8	63,6	66,3	72,9	86,3	142,2	82,5	133,5
Opbrengsten uit vlottende financiële activa	+	53,3	55,7	54,5	67,1	88,2	159,4	79,1	144,6
Interestsubsidies	+	4,4	4,5	4,2	4,2	4,8	4,7	4,5	4,3
Kosten van schulden	-	176,7	181,1	180,5	177,6	193,2	247,0	179,6	227,1
Saldo van de overige financiële opbrengsten en kosten	+	-17,6	0,5	-5,6	-0,5	0,9	-18,5	2,1	-18,6
Saldo van de uitzonderlijke opbrengsten en kosten andere dan waardecorrecties	+	15,7	3,1	9,9	10,7	-2,3	3,5	-3,9	3,7
Als herstructureringskosten geactiveerde kosten	+	11,1	5,9	5,8	7,1	8,8	3,5	7,4	3,0
Belastingen op het resultaat	-	61,2	66,3	83,6	77,6	89,0	92,4	81,9	86,0
Tussenkost van vennoten in het verlies	+	4,4	3,1	2,5	2,1	1,5	1,4	1,0	1,2
Uit te keren winst	-	114,5	136,7	158,2	164,2	194,0	245,3	182,4	234,4
<i>waarvan : vergoeding voor het kapitaal</i>		<i>(110,7)</i>	<i>(132,2)</i>	<i>(148,9)</i>	<i>(154,0)</i>	<i>(183,9)</i>	<i>(234,3)</i>	<i>(172,6)</i>	<i>(224,1)</i>
BRUTOBESPARINGEN	=	343,8	365,7	403,1	440,4	531,3	588,1	500,4	540,6
VORMING VAN DE BRUTOBESPARINGEN									
Nettoresultaat na belastingen		150,0	195,1	210,0	217,5	291,2	460,2	291,8	444,6
Afschrijvingen met bedrijfskarakter	+	255,0	280,0	303,2	330,4	378,5	412,7	349,9	374,6
Netto uitzonderlijke afschrijvingen	+	16,1	8,3	17,9	9,2	21,1	14,1	16,2	12,3
Nettovoorzieningen voor risico's en kosten	+	26,7	23,0	29,1	30,8	38,6	17,7	30,6	17,8
Netto-waardeverminderingen	+	31,3	27,9	36,3	44,7	44,7	54,7	35,9	48,6
Gerealiseerde nettomeerwaarden en ontvangen kapitaalsubsidies	-	25,1	35,0	37,5	30,1	50,4	127,5	42,6	124,2
Tussenkost van vennoten in het verlies	+	4,4	3,1	2,5	2,1	1,5	1,4	1,0	1,2
Uit te keren winst	-	114,5	136,7	158,2	164,2	194,0	245,3	182,4	234,4

¹ Ingevolge afrondingen kunnen de saldi en totalen in deze tabel licht afwijken van het verschil tussen de bedragen van de samenstellende posten.

² Definitieve gegevens.

XII - 1c. — GEHEEL VAN DE NIET-FINANCIËLE ONDERNEMINGEN — GLOBALISATIE VAN DE INVESTERINGSSTROMEN

(miljarden franken)

	Geheel van de ondernemingen						Constant staal ¹	
	1984	1985	1986	1987	1988	1989	1988	1989
I. Volledige en verkorte schema's								
<i>Aantal jaarrekeningen</i>	74.440	87.903	89.969	100.964	109.464	118.633	88.358	88.358
A. Immateriële vaste activa								
Aanschaffingen, inclusief geproduceerde vaste activa	29,7	55,7	60,7	56,7	103,2	94,0	92,6	59,1
Overdrachten + buitengebruikstellingen (netto boekwaarde)	3,0	2,7	1,7	3,2	5,0	8,6	4,3	3,5
B. Materiële vaste activa								
Aanschaffingen, inclusief geproduceerde vaste activa	434,6	478,2	537,2	557,1	677,7	856,7	606,8	675,8
Overdrachten + buitengebruikstellingen (netto boekwaarde)	55,9	76,9	82,9	70,4	89,9	106,9	78,2	90,4
C. Financiële vaste activa								
Aanschaffingen	120,3	174,5	220,3	262,7	409,4	646,2	365,6	556,5
Overdrachten (netto boekwaarde)	34,0	52,8	64,9	72,5	96,4	188,2	81,3	169,5
II. Volledige schema's								
<i>Aantal jaarrekeningen</i>	11.650	11.244	10.887	11.232	11.661	12.339	10.021	10.021
A. Immateriële vaste activa								
Aanschaffingen, inclusief geproduceerde vaste activa	24,7	49,4	53,5	46,2	90,5	77,3	83,1	53,5
Overdrachten + buitengebruikstellingen (netto boekwaarde)	2,8	2,3	1,4	2,7	4,6	7,9	4,0	3,0
B. Materiële vaste activa								
Aanschaffingen, inclusief geproduceerde vaste activa	374,8	394,7	428,3	421,9	502,5	650,0	462,2	537,4
Overdrachten + buitengebruikstellingen (netto boekwaarde)	48,7	65,8	74,6	60,2	77,1	89,5	68,0	75,9
C. Financiële vaste activa								
Aanschaffingen	116,5	168,5	210,3	250,8	383,9	600,0	348,3	527,5
Overdrachten (netto boekwaarde)	32,8	50,4	62,4	69,6	93,1	182,2	78,7	164,4

¹ Definitieve gegevens.

XII - 1d. — GEHEEL VAN DE NIET-FINANCIËLE ONDERNEMINGEN — RATIO'S BEREKEND OP BASIS VAN DE GLOBALISATIES VAN JAARREKENINGEN

(in pct. van de toegevoegde waarde, tenzij anders vermeld)

	Operator	Geheel van de ondernemingen						Constant staal ¹	
		1984	1985	1986	1987	1988	1989	1988	1989
I. Volledige en verkorte schema's									
Aantal jaarrekeningen		74.440	87.903	89.969	100.964	109.464	118.633	88.358	88.358
1. Verkoopmarges (in pct.) ²									
1.1 Bruto exploitatieresultaat ³ / Omzet		7,0	7,0	8,3	8,5	9,3	9,0	9,5	9,1
1.2 Netto exploitatieresultaat / Omzet		3,5	3,5	4,3	4,1	4,6	4,4	4,8	4,6
2. Primaire verdeling van de toegevoegde waarde									
2.1 Personeelskosten		64,8	64,9	63,3	63,5	61,3	61,1	60,9	61,0
2.2 Andere bedrijfskosten ⁴		5,8	5,6	4,7	4,1	3,7	3,8	3,7	3,7
2.3 Bruto exploitatieoverschot ^{3,5} = 100 pct. - (2.1) - (2.2)		29,4	29,5	32,0	32,4	35,0	35,1	35,4	35,3
3. Produktiviteit en arbeidskosten (in duizenden BEF) ⁶									
3.1 Toegevoegde waarde per werknemer		1.436	1.510	1.586	1.623	1.738	1.824	1.762	1.843
3.2 Personeelskosten per werknemer		951	1.006	1.034	1.061	1.095	1.147	1.103	1.155
4. Aanschaffingen van materiële vaste activa		19,9	19,9	21,2	21,4	23,8	28,0	23,4	24,3
5. Nettorendabiliteit van het eigen vermogen (in pct.)		8,4	9,7	9,8	9,5	10,9	13,6	11,5	14,2
6. Eigen vermogen / Totaal vermogen (in pct.)		30,1	31,5	33,2	33,7	33,5	33,8	34,1	34,3
II. Volledige schema's									
Aantal jaarrekeningen		11.650	11.244	10.887	11.232	11.661	12.339	10.021	10.021
1. Voornaamste elementen die bijdragen tot de vorming van de brutobesparingen ⁷									
1.1 Bruto toegevoegde waarde inclusief exploitatiesubsidies ...		100	100	100	100	100	100	100	100
1.2 Personeelskosten	—	65,1	65,3	63,2	63,2	60,7	60,4	60,2	60,2
1.3 Belastingen en taksen op de bedrijfsuitoefening	—	2,8	2,7	2,6	2,8	2,7	2,8	2,8	2,9
1.4 Andere bedrijfskosten	—	1,5	1,4	1,1	1,0	1,0	1,1	0,9	1,0
1.5 Bruto exploitatieoverschot ^{3,5}	=	30,6	30,7	33,0	33,0	35,7	35,7	36,1	35,9
1.6 Opbrengsten uit financiële activa ⁸	+	5,4	6,0	5,8	6,6	7,6	12,3	7,5	12,2
1.7 Kosten van schulden	—	9,4	9,1	8,7	8,4	8,4	10,1	8,4	10,0
1.8 Belastingen op het resultaat	—	3,2	3,3	4,0	3,7	3,9	3,8	3,8	3,8
1.9 Vergoeding van het kapitaal	—	5,9	6,6	7,1	7,3	8,0	9,5	8,1	9,8
1.10 Saldo van de overige stromen ⁹	+	0,7	0,6	0,3	0,7	0,1	-0,7	0,1	-0,7
1.11 Brutobesparingen ⁵	=	18,2	18,3	19,3	20,9	23,1	23,9	23,4	23,8
2. Aanschaffingen van materiële vaste activa		19,9	19,7	20,6	20,0	21,9	26,5	21,6	23,6
3. Aanschaffingen van financiële vaste activa		6,2	8,4	10,1	11,9	16,7	24,4	16,3	23,2
4. Nettorendabiliteit van het eigen vermogen (in pct.)		8,4	9,8	9,7	9,3	10,9	14,3	11,5	14,9
5. Eigen vermogen / Totaal vermogen (in pct.)		29,7	31,3	33,1	33,6	33,4	33,9	33,9	34,3

¹ Definitieve gegevens.

² Deze ratio's zijn berekend op basis van de geglobaliseerde gegevens afkomstig van alle ondernemingen uit de beschouwde groepering die hun omzetcijfer hebben vermeld.

³ Het bruto exploitatieresultaat en het bruto exploitatieoverschot vallen samen, op één punt na: de als herstructureringskosten geactiveerde kosten; deze kosten komen in mindering van de exploitatiekosten bij de berekening van het bruto exploitatieresultaat, dat hierdoor dus gunstig is beïnvloed, maar ze hebben geen weerslag op het bruto exploitatieoverschot.

⁴ De « Andere bedrijfskosten » bestaan uit enerzijds de belastingen en taksen op de bedrijfsuitoefening en anderzijds de andere bedrijfskosten sensu stricto.

⁵ Ingevolge afrondingen kan deze ratio licht verschillen van de waarde die verkregen wordt als resultaat van de rekenkundige bewerking toegepast op de samenstellende posten.

⁶ Deze ratio's zijn berekend op basis van de geglobaliseerde gegevens afkomstig van alle ondernemingen uit de beschouwde groepering die hun personeelsbestand hebben vermeld.

⁷ Zie tabel XII - 1b.2.

⁸ Opbrengsten uit zowel vaste als vlottende financiële activa.

⁹ Interestsubsidies + saldo van de overige financiële opbrengsten en kosten + saldo van de uitzonderlijke opbrengsten en kosten met uitzondering van waardecorrecties + als herstructureringskosten geactiveerde kosten + tussenkomst van vennoten in het verlies - winst uit te keren aan beheerders, zaakvoerders en andere begunstigden.

XII - 2a. — VERWERKENDE NIJVERHEID — GLOBALISATIE VAN DE BALANSEN NA WINSTVERDELING

Volledige en verkorte schema's

(miljarden franken)¹

	Geheel van de ondernemingen						Constant staal ²	
	1984	1985	1986	1987	1988	1989	1988	1989
Aantal jaarrekeningen	12.439	14.039	14.038	15.065	15.771	16.531	13.433	13.433
ACTIVA								
A. Vaste activa								
I. Oprichtingskosten	12,1	10,1	6,9	9,1	5,0	4,6	4,5	4,0
II. Immateriële vaste activa	21,3	27,6	38,1	44,7	64,5	82,8	57,5	65,7
III. Materiële vaste activa								
a. Terreinen en gebouwen	187,4	187,9	196,5	202,7	215,8	235,4	195,9	211,7
b. Installaties, machines en uitrustingen	256,6	281,9	299,2	310,6	335,4	382,2	305,4	328,5
c. Meubilair en rollend materieel	20,0	24,9	29,9	33,0	39,7	41,6	35,0	37,5
d. Leasing en soortgelijke rechten	9,8	11,7	20,0	25,4	30,9	35,1	29,9	33,0
e. Overige materiële vaste activa	13,9	14,1	14,9	14,3	15,0	15,1	13,1	13,2
f. Activa in aanbouw en vooruitbetalingen	30,3	39,6	39,4	40,6	48,2	68,6	43,5	60,4
Totaal materiële vaste activa	517,9	560,1	599,8	626,8	685,1	778,0	622,8	684,3
IV. Financiële vaste activa	206,7	251,1	301,3	347,5	440,6	601,1	407,0	581,0
Totaal vaste activa	758,1	848,9	946,1	1.028,0	1.195,2	1.466,5	1.091,8	1.335,0
B. Vlottende activa								
V. Vorderingen op meer dan één jaar								
a. Handelsvorderingen	10,9	14,0	17,5	9,1	10,4	8,2	9,1	7,9
b. Overige vorderingen	16,8	17,9	24,7	28,6	27,2	26,1	22,1	24,9
Totaal vorderingen op meer dan één jaar	27,7	31,9	42,2	37,8	37,6	34,3	31,2	32,8
VI. Voorraden en bestellingen in uitvoering								
a. Voorraad	504,7	515,1	479,9	467,7	515,5	555,3	469,0	512,2
b. Bestellingen in uitvoering	64,0	61,0	62,9	57,4	56,9	62,9	54,0	59,4
Totaal voorraden en bestellingen in uitvoering	568,7	576,1	542,8	525,1	572,4	618,2	523,0	571,6
VII. Vorderingen op ten hoogste één jaar								
a. Handelsvorderingen	643,6	687,3	673,1	644,8	723,6	797,9	653,6	735,4
b. Overige vorderingen	108,4	115,4	148,2	121,6	154,7	224,9	133,9	211,9
Totaal vorderingen op ten hoogste één jaar	751,9	802,7	821,3	766,3	878,3	1.022,8	787,5	947,3
VIII. Geldbeleggingen	87,1	103,9	134,4	166,4	167,6	201,9	154,9	193,2
IX. Liquide middelen	59,3	59,3	66,3	68,2	80,1	92,9	71,5	73,5
X. Overlopende rekeningen	16,6	17,0	17,0	16,8	18,4	20,1	16,6	18,4
Totaal vlottende activa	1.511,4	1.591,0	1.624,0	1.580,6	1.754,4	1.990,2	1.584,7	1.836,8
BALANSTOTAAL	2.269,4	2.439,9	2.570,1	2.608,6	2.949,6	3.456,7	2.676,4	3.171,8

PASSIVA								
A. Eigen vermogen								
I. Kapitaal	439,3	487,4	527,3	504,3	546,1	600,8	498,5	526,6
II. Uitgiftepremies	31,3	31,1	35,6	40,9	44,5	50,9	40,1	49,0
III. Herwaarderingsmeerwaarden	32,6	29,7	31,1	27,0	23,1	21,2	22,0	20,5
IV. Reserves								
a. Wettelijke reserve	19,3	20,8	22,6	23,4	27,6	29,9	25,6	28,7
b. Onbeschikbare reserves	15,3	15,9	15,2	15,4	14,6	15,8	13,2	15,0
c. Belastingvrije reserves	57,3	67,6	71,0	76,1	77,2	128,3	66,1	125,4
d. Beschikbare reserves	151,2	178,4	201,1	219,5	237,3	296,7	215,8	286,2
Totaal reserves	243,1	282,7	309,9	334,4	356,7	470,7	320,7	455,3
V. Overgedragen winst	66,1	74,7	90,7	112,1	139,4	179,0	131,0	174,0
Overgedragen verlies	- 89,1	- 69,9	- 76,5	- 76,9	- 83,2	- 81,3	- 61,7	- 70,0
VI. Kapitaalsubsidies	17,6	20,5	20,3	19,1	18,7	20,4	16,9	17,5
Totaal eigen vermogen	740,9	856,3	938,3	960,9	1.045,2	1.261,7	967,5	1.172,9
B. VII. Voorzieningen voor risico's en kosten	85,2	92,6	106,3	113,1	133,7	129,7	116,5	125,0
C. Schulden								
VIII. Schulden op meer dan één jaar								
a. Financiële schulden	270,5	279,5	324,0	366,9	420,6	513,3	379,7	461,2
waarvan : kredietinstellingen ³	(174,7)	(173,6)	(198,9)	(213,4)	(229,1)	(263,4)	(203,8)	(233,9)
b. Handelsschulden	6,5	6,5	4,6	4,0	2,9	3,3	2,6	2,7
c. Ontvangen vooruitbetalingen op bestellingen	11,8	8,3	8,9	5,4	5,7	8,8	5,7	8,7
d. Overige schulden	46,0	34,2	36,2	47,8	67,0	64,1	62,1	58,8
Totaal schulden op meer dan één jaar	334,7	328,4	373,7	424,1	496,2	589,5	450,1	531,4
IX. Schulden op ten hoogste één jaar								
a. Schulden op meer dan één jaar die binnen het jaar vervallen	55,3	57,0	58,1	70,4	103,4	115,0	89,7	102,2
b. Financiële schulden	209,4	233,3	216,0	187,1	197,4	279,2	174,9	256,9
waarvan : kredietinstellingen ³	(175,7)	(185,7)	(176,0)	(143,6)	(160,9)	(215,7)	(142,2)	(198,6)
c. Handelsschulden	498,7	508,6	485,5	480,3	571,4	629,8	516,4	569,4
d. Ontvangen vooruitbetalingen op bestellingen	57,1	51,1	51,8	47,3	49,9	54,1	47,7	51,2
e. Schulden m.b.t. belastingen, bezoldigingen, sociale lasten	165,3	172,3	180,1	180,6	190,1	204,3	171,7	187,2
f. Overige schulden	81,3	96,5	120,1	106,6	121,1	146,5	103,9	131,0
Totaal schulden op ten hoogste één jaar	1.067,1	1.118,9	1.111,6	1.072,3	1.233,4	1.428,9	1.104,3	1.297,9
X. Overlopende rekeningen	41,4	43,7	40,2	38,1	41,1	46,9	38,0	44,6
Totaal van de schulden	1.443,3	1.491,1	1.525,6	1.534,5	1.770,6	2.065,3	1.592,4	1.873,9

¹ Ingevolge afrondingen kunnen de totaalcijfers in deze tabel licht verschillen van de som van de opgetelde posten.

² Definitieve gegevens.

³ Kredietinstellingen, leasingschulden en soortgelijke schulden.

XII - 2b. 1. — VERWERKENDE NIJVERHEID — GLOBALISATIE VAN DE RESULTATENSTROMEN

Volledige en verkorte schema's

(miljarden franken)¹

	Geheel van de ondernemingen							Constant staal ²	
	Operator	1984	1985	1986	1987	1988	1989	1988	1989
Aantal jaarrekeningen		12.439	14.039	14.038	15.065	15.771	16.531	13.433	13.433
RESULTATENSTROMEN									
Bruto toegevoegde waarde, inclusief exploitatiesubsidies		1.001,8	1.081,4	1.157,3	1.161,1	1.256,2	1.322,8	1.139,7	1.216,2
Personeelskosten	—	678,8	735,4	754,8	753,3	781,8	819,6	706,1	753,9
Afschrijvingen en waardeverminderingen op oprichtingskosten, immateriële en materiële vaste activa	—	130,5	150,3	168,6	187,0	215,7	234,3	193,0	207,4
Netto-waardeverminderingen op voorraden, bestellingen in uitvoering en handelsvorderingen	—	7,2	7,5	10,3	7,1	7,8	6,5	6,6	5,9
Nettovoorzieningen voor risico's en kosten	—	10,3	5,7	6,6	12,0	11,2	4,5	10,0	4,3
Andere bedrijfskosten ³	—	32,3	34,7	33,1	30,9	29,2	29,0	24,2	26,5
Als herstructureringskosten geactiveerde bedrijfskosten	+	3,3	1,1	1,2	2,0	3,2	0,9	3,1	0,8
Bedrijfsresultaat	=	146,0	148,9	185,1	172,8	213,7	229,8	202,9	219,0
Financiële opbrengsten	+	61,9	78,0	82,0	76,2	86,0	139,0	79,1	131,0
Financiële kosten	—	102,4	107,3	111,4	95,1	97,4	136,8	87,3	125,7
Resultaat uit gewone bedrijfsuitoefening vóór belasting	=	105,5	119,6	155,7	153,9	202,3	232,0	194,7	224,3
Uitzonderlijke opbrengsten	+	54,1	29,9	36,2	34,2	38,8	113,2	29,9	110,3
Uitzonderlijke kosten	—	53,7	30,4	48,4	46,3	65,9	50,9	48,9	46,7
Resultaat van het boekjaar vóór belasting	=	105,9	119,1	143,5	141,8	175,2	294,3	175,7	287,9
Belastingen op het resultaat	—	40,3	41,9	56,6	53,7	60,0	58,7	55,1	55,1
Resultaat van het boekjaar	=	65,6	77,2	86,9	88,1	115,2	235,6	120,6	232,8
Netto-overboeking naar belastingvrije reserves	—	5,3	8,8	5,2	9,3	12,1	55,4	7,8	54,5
Overgedragen winst van het vorige boekjaar	+	47,9	65,8	74,7	88,2	104,7	134,6	97,3	130,5
Overgedragen verlies van het vorige boekjaar	—	91,1	77,2	64,7	70,9	73,9	68,3	60,0	61,1
TE VERWERKEN RESULTAAT	=	17,1	57,0	91,7	96,1	133,9	246,5	150,1	247,7
RESULTAATVERWERKING									
Netto-onttrekking (+) of -toevoeging (–) aan het eigen vermogen ..	+	18,5	–8,9	–36,4	–38,9	–66,5	–167,7	–88,7	–172,2
Tussenkost van vennoten (of eigenaars) in het verlies	+	3,0	1,7	0,9	0,6	0,2	0,2	0,2	0,2
Uit te keren winst	—	38,6	49,8	56,2	57,8	67,6	79,0	61,6	75,7
waarvan : vergoeding van het kapitaal		(36,3)	(47,3)	(50,7)	(51,5)	(61,9)	(73,2)	(56,1)	(70,1)

¹ Ingevolge afrondingen kunnen de saldi in deze tabel licht afwijken van het verschil tussen de bedragen van de samenstellende posten.

² Definitieve gegevens.

³ De « Andere bedrijfskosten » bestaan uit enerzijds de belastingen en taksen op de bedrijfsuitoefening en anderzijds de andere bedrijfskosten sensu stricto.

XII - 2b. 2. — VERWERKENDE NIJVERHEID — GLOBALISATIE VAN DE RESULTATENSTROMEN

Volledige schema's

(miljarden franken)¹

	Geheel van de ondernemingen							Constant staal ²	
	Operator	1984	1985	1986	1987	1988	1989	1988	1989
Aantal jaarrekeningen		3.482	3.261	3.193	3.233	3.298	3.417	2.927	2.927
RESULTATENSTROMEN DIE BIJDAGEN T/D BRUTOBESPARINGEN									
Bruto toegevoegde waarde exclusief exploitatiesubsidies		914,4	972,0	1.031,7	1.030,4	1.118,4	1.178,8	1.024,4	1.091,9
Exploitatiesubsidies	+	14,0	7,7	10,7	10,2	8,7	6,8	4,4	4,0
Bruto toegevoegde waarde, inclusief exploitatiesubsidies	=	928,4	979,7	1.042,5	1.040,6	1.127,1	1.185,6	1.028,8	1.095,9
Personeelskosten	-	627,1	663,9	674,8	669,1	692,7	724,5	629,5	670,0
Belastingen en taken op de bedrijfsuitoefening	-	12,5	14,2	15,9	16,8	16,4	17,6	15,4	16,8
Andere bedrijfskosten	-	12,2	11,2	10,5	9,4	9,3	8,6	6,1	7,3
Bruto exploitatieoverschot	=	276,6	290,4	341,2	345,4	408,7	434,9	377,8	401,8
Opbrengsten uit financiële vaste activa	+	11,5	15,1	16,5	20,2	25,3	52,6	24,2	51,2
Opbrengsten uit vlottende financiële activa	+	19,1	18,7	19,9	18,8	21,3	44,4	19,3	42,1
Interestsubsidies	+	2,7	2,7	2,5	2,4	2,4	2,2	2,2	2,0
Kosten van schulden	-	62,4	60,3	57,2	52,5	54,3	70,2	48,8	64,4
Saldo van de overige financiële opbrengsten en kosten	+	- 13,0	- 9,3	- 14,6	- 11,0	- 8,8	- 24,7	- 7,8	- 23,8
Saldo van de uitzonderlijke opbrengsten en kosten andere dan waardecorrecties	+	15,7	0,5	5,2	- 2,2	- 4,8	1,3	- 5,6	2,0
Als herstructureringskosten geactiveerde kosten	+	6,4	4,0	4,2	4,9	7,4	1,5	5,9	1,5
Belastingen op het resultaat	-	38,5	39,2	52,9	49,6	55,8	53,6	51,4	50,6
Tussenkost van vennoten in het verlies	+	2,8	1,4	0,8	0,6	0,2	0,1	0,1	0,1
Uit te keren winst	-	36,7	47,3	53,3	54,4	64,0	75,0	58,5	72,5
waarvan : vergoeding voor het kapitaal		(35,6)	(46,3)	(49,3)	(49,7)	(60,0)	(70,8)	(54,6)	(68,4)
BRUTOBESPARINGEN	=	184,2	176,7	212,2	222,6	277,6	313,5	257,4	289,3
VORMING VAN DE BRUTOBESPARINGEN									
Nettoresultaat na belastingen		61,9	71,4	78,7	79,2	104,3	225,5	110,6	223,7
Afschrijvingen met bedrijfskarakter	+	123,8	140,2	155,8	171,6	197,4	213,2	177,5	189,6
Netto uitzonderlijke afschrijvingen	+	12,7	4,0	10,1	3,7	15,8	6,0	11,2	4,8
Nettovoorzieningen voor risico's en kosten	+	12,0	11,3	20,0	19,2	26,3	8,9	18,9	9,0
Netto-waardeverminderingen	+	17,1	12,9	17,3	21,9	19,5	24,9	13,6	23,8
Gerealiseerde nettomeerwaarden en ontvangen kapitaalsubsidies	-	9,4	17,2	17,1	19,2	21,8	90,0	15,9	89,1
Tussenkost van vennoten in het verlies	+	2,8	1,4	0,8	0,6	0,2	0,1	0,1	0,1
Uit te keren winst	-	36,7	47,3	53,3	54,4	64,0	75,0	58,5	72,5

¹ Ingevolge afrondingen kunnen dealdi en totalen in deze tabel licht afwijken van het verschil tussen de bedragen van de samenstellende posten.

² Definitieve gegevens.

XII - 2c. — VERWERKENDE NIJVERHEID — GLOBALISATIE VAN DE INVESTERINGSSTROMEN

(miljarden franken)

	Geheel van de ondernemingen						Constant staal ¹	
	1984	1985	1986	1987	1988	1989	1988	1989
I. Volledige en verkorte schema's								
<i>Aantal jaarrekeningen</i>	12.439	14.039	14.038	15.065	15.771	16.531	13.433	13.433
A. Immateriële vaste activa								
Aanschaffingen, inclusief geproduceerde vaste activa	18,2	24,1	35,5	39,0	62,9	52,5	56,8	36,1
Overdrachten + buitengebruikstellingen (netto boekwaarde)	2,4	2,1	1,0	1,2	2,9	5,4	2,4	0,5
B. Materiële vaste activa								
Aanschaffingen, inclusief geproduceerde vaste activa	159,8	183,7	221,0	217,9	263,1	323,4	236,0	255,9
Overdrachten + buitengebruikstellingen (netto boekwaarde)	12,6	16,9	27,8	16,4	24,5	35,6	21,7	27,3
C. Financiële vaste activa								
Aanschaffingen	48,1	77,3	92,9	121,9	158,2	275,0	139,7	254,3
Overdrachten (netto boekwaarde)	17,6	24,2	34,0	34,1	38,8	75,8	32,3	66,4
II. Volledige schema's								
<i>Aantal jaarrekeningen</i>	3.482	3.261	3.193	3.233	3.298	3.417	2.927	2.927
A. Immateriële vaste activa								
Aanschaffingen, inclusief geproduceerde vaste activa	17,3	23,3	34,4	37,7	61,4	49,8	55,6	34,7
Overdrachten + buitengebruikstellingen (netto boekwaarde)	2,4	2,0	1,0	1,2	2,8	5,3	2,4	0,5
B. Materiële vaste activa								
Aanschaffingen, inclusief geproduceerde vaste activa	148,0	167,8	198,8	191,9	229,4	286,1	208,1	229,5
Overdrachten + buitengebruikstellingen (netto boekwaarde)	11,3	15,0	26,5	15,0	22,9	33,5	20,5	25,6
C. Financiële vaste activa								
Aanschaffingen	47,7	76,6	91,7	120,5	154,4	269,3	137,0	250,4
Overdrachten (netto boekwaarde)	17,4	24,0	33,7	33,7	38,3	74,8	31,9	65,5

¹ Definitieve gegevens.

XII - 2d. — VERWERKENDE NIJVERHEID — RATIO'S BEREKEND OP BASIS VAN DE GLOBALISATIES VAN JAARREKENINGEN

(In pct. van de toegevoegde waarde, tenzij anders vermeld)

	Geheel van de ondernemingen							Constant staal ¹	
	Operator	1984	1985	1986	1987	1988	1989	1988	1989
I. Volledige en verkorte schema's									
Aantal jaarrekeningen		12.439	14.039	14.038	15.065	15.771	16.531	13.433	13.433
1. Verkoopmarges (in pct.) ²									
1.1 Bruto exploitatieresultaat ³ / Omzet		8,5	8,3	9,9	10,2	11,0	10,7	11,2	10,7
1.2 Netto exploitatieresultaat / Omzet		4,2	4,0	4,9	4,7	5,3	5,2	5,5	5,4
2. Primaire verdeling van de toegevoegde waarde									
2.1 Personeelskosten		67,8	68,0	65,2	64,9	62,2	62,0	62,0	62,0
2.2 Andere bedrijfskosten ⁴		3,2	3,2	2,9	2,6	2,4	2,2	2,1	2,2
2.3 Bruto exploitatieoverschot ^{3,5} = 100 pct. - (2.1) - (2.2)		29,0	28,8	31,9	32,5	35,4	35,8	35,9	35,8
3. Produktiviteit en arbeidskosten (in duizenden BEF) ⁶									
3.1 Toegevoegde waarde per werknemer		1.429	1.532	1.655	1.718	1.847	1.961	1.883	1.975
3.2 Personeelskosten per werknemer		972	1.044	1.082	1.118	1.154	1.215	1.167	1.224
4. Aanschaffingen van materiële vaste activa		16,0	17,0	19,1	18,8	20,9	24,5	20,7	21,0
5. Nettorendabiliteit van het eigen vermogen (in pct.)		8,9	9,0	9,3	9,2	11,0	18,7	12,5	19,9
6. Eigen vermogen / Totaal vermogen (in pct.)		32,6	35,1	36,5	36,8	35,5	36,5	36,1	37,0
II. Volledige schema's									
Aantal jaarrekeningen		3.482	3.261	3.193	3.233	3.298	3.417	2.927	2.927
1. Voornaamste elementen die bijdragen tot de vorming van de brutobesparingen ⁷									
1.1 Bruto toegevoegde waarde inclusief exploitatiesubsidies		100	100	100	100	100	100	100	100
1.2 Personeelskosten	—	67,6	67,8	64,7	64,3	61,5	61,1	61,2	61,1
1.3 Belastingen en taken op de bedrijfsuitoefening	—	1,4	1,5	1,5	1,6	1,5	1,5	1,5	1,5
1.4 Andere bedrijfskosten	—	1,3	1,1	1,0	0,9	0,8	0,7	0,6	0,7
1.5 Bruto exploitatieoverschot ^{3,5}	=	29,8	29,6	32,7	33,2	36,3	36,7	36,7	36,7
1.6 Opbrengsten uit financiële activa ⁸	+	3,3	3,5	3,5	3,7	4,1	8,2	4,2	8,5
1.7 Kosten van schulden	—	6,7	6,2	5,5	5,0	4,8	5,9	4,7	5,9
1.8 Belastingen op het resultaat	—	4,1	4,0	5,1	4,8	4,9	4,5	5,0	4,6
1.9 Vergoeding van het kapitaal	—	3,8	4,7	4,7	4,8	5,3	6,0	5,3	6,2
1.10 Saldo van de overige stromen ⁹	+	1,3	— 0,2	— 0,5	— 0,9	— 0,8	— 2,0	— 0,9	— 2,1
1.11 Brutobesparingen ⁵	=	19,8	18,0	20,4	21,4	24,6	26,5	25,0	26,4
2. Aanschaffingen van materiële vaste activa		15,9	17,1	19,1	18,4	20,4	24,1	20,2	20,9
3. Aanschaffingen van financiële vaste activa		5,1	7,8	8,8	11,6	13,7	22,7	13,3	22,9
4. Nettorendabiliteit van het eigen vermogen (in pct.)		8,8	8,9	9,0	8,9	10,8	19,3	12,3	20,5
5. Eigen vermogen / Totaal vermogen (in pct.)		32,6	35,1	36,6	37,0	35,5	36,7	36,1	37,1

¹ Definitieve gegevens.

² Deze ratio's zijn berekend op basis van de geglobaliseerde gegevens afkomstig van alle ondernemingen uit de beschouwde groepering die hun omzetcijfer hebben vermeld.

³ Het bruto exploitatieresultaat en het bruto exploitatieoverschot vallen samen, op één punt na: de als herstructureringskosten geactiveerde kosten; deze kosten komen in mindering van de exploitatiekosten bij de berekening van het bruto exploitatieresultaat, dat hierdoor dus gunstig is beïnvloed, maar ze hebben geen weerslag op het bruto exploitatieoverschot.

⁴ De « Andere bedrijfskosten » bestaan uit enerzijds de belastingen en taken op de bedrijfsuitoefening en anderzijds de andere bedrijfskosten sensu stricto.

⁵ Ingevolge afrondingen kan deze ratio licht verschillen van de waarde die verkregen wordt als resultaat van de rekenkundige bewerking toegepast op de samenstellende posten.

⁶ Deze ratio's zijn berekend op basis van de geglobaliseerde gegevens afkomstig van alle ondernemingen uit de beschouwde groepering die hun personeelsbestand hebben vermeld.

⁷ Zie tabel XII - 1b.2.

⁸ Opbrengsten uit zowel vaste als vlottende financiële activa.

⁹ Interestsubsidies + saldo van de overige financiële opbrengsten en kosten + saldo van de uitzonderlijke opbrengsten en kosten met uitzondering van waardecorrecties + als herstructureringskosten geactiveerde kosten + tussenkomst van vennoten in het verlies — winst uit te keren aan beheerders, zaakvoerders en andere begunstigen.

XII - 3a. — HANDEL — GLOBALISATIE VAN DE BALANSEN NA WINSTVERDELING

Volledige en verkorte schema's

(miljarden franken)¹

	Geheel van de ondernemingen						Constant staal ²	
	1984	1985	1986	1987	1988	1989	1988	1989
Aantal jaarrekeningen	33.337	39.634	39.956	45.067	48.042	51.113	39.395	39.395
ACTIVA								
A. Vaste activa								
I. Oprichtingskosten	1,9	3,0	2,9	2,8	2,1	1,8	1,7	1,3
II. Immateriële vaste activa	11,6	13,3	14,7	16,4	19,6	22,5	16,0	16,0
III. Materiële vaste activa								
a. Terreinen en gebouwen	89,4	101,7	109,3	126,3	143,1	173,7	129,2	147,5
b. Installaties, machines en uitrustingen	47,0	54,1	57,2	64,3	74,2	90,7	64,8	73,4
c. Meubilair en rollend materieel	21,7	26,7	30,7	35,3	39,8	45,2	35,2	37,5
d. Leasing en soortgelijke rechten	12,0	14,3	14,7	16,4	18,1	20,8	16,9	18,9
e. Overige materiële vaste activa	16,0	18,0	19,6	21,5	22,9	26,7	20,7	22,6
f. Activa in aanbouw en vooruitbetalingen	3,1	4,5	4,1	6,3	11,5	10,1	10,1	9,1
Totaal materiële vaste activa	189,2	219,3	235,6	270,3	309,7	367,2	276,9	309,0
IV. Financiële vaste activa	113,7	135,4	172,5	174,4	211,7	275,9	197,9	250,5
Totaal vaste activa	316,4	371,1	425,6	463,8	543,0	667,4	492,6	576,8
B. Vlottende activa								
V. Vorderingen op meer dan één jaar								
a. Handelsvorderingen	19,3	19,3	25,3	27,3	30,0	32,1	29,4	30,1
b. Overige vorderingen	6,0	7,3	8,7	9,7	9,2	15,5	8,5	10,0
Totaal vorderingen op meer dan één jaar	25,3	26,6	34,0	37,0	39,2	47,6	37,9	40,1
VI. Voorraden en bestellingen in uitvoering								
a. Voorraad	345,7	390,7	402,6	423,1	470,6	513,1	424,8	454,9
b. Bestellingen in uitvoering	3,7	4,7	3,9	3,0	5,7	5,8	5,5	5,2
Totaal voorraden en bestellingen in uitvoering	349,3	395,3	406,5	426,2	476,3	518,9	430,3	460,1
VII. Vorderingen op ten hoogste één jaar								
a. Handelsvorderingen	489,3	543,9	502,7	525,4	594,7	656,8	514,8	585,2
b. Overige vorderingen	57,1	78,5	76,2	81,5	90,9	115,0	78,6	100,5
Totaal vorderingen op ten hoogste één jaar	546,4	622,4	578,9	606,9	685,6	771,7	593,4	685,7
VIII. Geldbeleggingen	58,6	72,4	67,9	86,5	101,5	120,1	94,7	111,5
IX. Liquide middelen	79,4	88,3	91,2	95,3	102,9	116,7	91,1	101,4
X. Overlopende rekeningen	14,9	16,1	15,7	17,4	21,1	24,0	19,2	21,3
Totaal vlottende activa	1.073,9	1.221,2	1.194,3	1.269,3	1.426,7	1.599,1	1.266,6	1.420,1
BALANSTOTAAL	1.390,3	1.592,2	1.619,9	1.733,2	1.969,7	2.266,5	1.759,1	1.997,0

PASSIVA								
A. Eigen vermogen								
I. Kapitaal	190,0	222,0	251,1	259,9	279,1	312,8	248,5	267,9
II. Uitgiftepremies	2,1	3,6	6,5	8,7	10,1	23,5	9,1	23,0
III. Herwaarderingsmeerwaarden	8,1	7,0	6,7	6,6	6,1	6,5	5,5	6,2
IV. Reserves								
a. Wettelijke reserve	10,4	12,2	13,7	14,6	16,1	18,0	15,0	16,6
b. Onbeschikbare reserves	7,3	7,9	8,3	7,9	8,3	8,9	7,8	8,1
c. Belastingvrije reserves	26,8	25,4	24,5	29,2	35,5	44,3	32,5	39,9
d. Beschikbare reserves	89,0	105,6	116,3	126,9	138,8	155,0	126,5	142,6
Totaal reserves	133,5	151,1	162,8	178,7	198,6	226,1	181,7	207,2
V. Overgedragen winst	43,9	65,4	77,5	76,2	88,2	97,3	82,8	91,2
Overgedragen verlies	- 48,4	- 55,1	- 56,2	- 59,1	- 54,7	- 61,7	- 43,5	- 48,1
VI. Kapitaalsubsidies	1,6	1,8	1,9	2,3	2,3	2,4	2,1	2,2
Totaal eigen vermogen	330,7	395,7	450,3	473,2	529,7	607,0	486,2	549,5
B. VII. Voorzieningen voor risico's en kosten	19,1	22,8	22,7	25,0	26,9	31,8	25,7	26,6
C. Schulden								
VIII. Schulden op meer dan één jaar								
a. Financiële schulden	102,4	115,3	138,2	166,4	190,4	249,4	170,0	210,7
waarvan : kredietinstellingen ³	(68,4)	(76,8)	(95,4)	(117,2)	(134,7)	(163,6)	(120,9)	(140,2)
b. Handelsschulden	4,9	4,6	3,8	3,5	3,2	3,0	2,5	2,4
c. Ontvangen vooruitbetalingen op bestellingen	0,2	1,0	1,2	0,8	0,2	0,5	0,2	0,5
d. Overige schulden	22,6	27,7	25,2	23,3	25,6	32,4	22,0	24,9
Totaal schulden op meer dan één jaar	130,1	148,5	168,4	194,0	219,4	285,2	194,7	238,4
IX. Schulden op ten hoogste één jaar								
a. Schulden op meer dan één jaar die binnen het jaar vervallen	16,7	19,1	20,3	26,7	35,1	43,8	31,7	36,3
b. Financiële schulden	201,2	234,0	199,7	220,1	263,5	310,8	239,8	271,4
waarvan : kredietinstellingen ³	(192,0)	(207,2)	(183,8)	(200,4)	(224,6)	(272,2)	(203,6)	(238,3)
c. Handelsschulden	508,6	563,5	541,0	567,1	641,3	690,2	553,3	611,0
d. Ontvangen vooruitbetalingen op bestellingen	9,9	13,2	13,1	12,3	16,9	16,4	14,6	14,7
e. Schulden m.b.t. belastingen, bezoldigingen, sociale lasten	62,6	73,4	77,3	82,9	89,2	99,9	81,2	89,0
f. Overige schulden	89,8	99,9	103,5	108,5	121,1	149,4	108,1	131,1
Totaal schulden op ten hoogste één jaar	888,8	1.003,1	954,8	1.017,7	1.167,2	1.310,4	1.028,6	1.153,5
X. Overlopende rekeningen	21,5	22,1	23,7	23,3	26,4	32,1	24,0	29,0
Totaal van de schulden	1.040,4	1.173,7	1.146,9	1.235,0	1.413,0	1.627,8	1.247,3	1.420,9

¹ Ingevolge afrondingen kunnen de totaalcijfers in deze tabel licht verschillen van de som van de opgetelde posten.

² Definitieve gegevens.

³ Kredietinstellingen, leasingschulden en soortgelijke schulden.

XII - 3b. 1. — HANDEL — GLOBALISATIE VAN DE RESULTATENSTROMEN

Volledige en verkorte schema's

(miljarden franken)¹

	Geheel van de ondernemingen							Constant staal ²	
	Operator	1984	1985	1986	1987	1988	1989	1988	1989
Aantal jaarrekeningen		33.337	39.634	39.956	45.067	48.042	51.113	39.395	39.395
RESULTATENSTROMEN									
Bruto toegevoegde waarde, inclusief exploitatiesubsidies		434,1	496,6	525,4	549,6	609,2	663,7	558,4	590,0
Personeelskosten	-	268,4	313,0	323,5	343,3	364,3	400,7	332,5	355,0
Afschrijvingen en waardeverminderingen op oprichtingskosten, immateriële en materiële vaste activa	-	39,0	46,4	51,7	59,3	71,1	82,2	63,9	70,5
Netto-waardeverminderingen op voorraden, bestellingen in uitvoering en handelsvorderingen	-	4,6	5,9	6,2	5,2	6,2	6,6	5,7	5,4
Nettovoorzieningen voor risico's en kosten	-	3,6	3,0	2,5	2,6	2,2	1,4	1,9	0,3
Andere bedrijfskosten ³	-	54,9	61,1	53,8	51,0	50,6	55,9	48,0	50,5
Als herstructureringskosten geactiveerde bedrijfskosten	+	0,3	1,1	1,1	0,9	0,5	0,6	0,5	0,2
Bedrijfsresultaat	=	63,9	68,3	88,8	89,1	115,3	117,5	106,9	108,5
Financiële opbrengsten	+	57,1	62,3	56,1	53,0	51,4	78,5	47,3	70,3
Financiële kosten	-	69,9	65,2	64,2	60,9	68,7	93,2	61,5	82,3
Resultaat uit gewone bedrijfsuitoefening vóór belasting	=	51,1	65,4	80,7	81,2	98,0	102,8	92,8	96,5
Uitzonderlijke opbrengsten	+	13,9	14,4	17,1	19,2	24,6	30,2	22,6	24,7
Uitzonderlijke kosten	-	13,9	13,5	19,5	18,4	24,2	24,3	23,0	19,7
Resultaat van het boekjaar vóór belasting	=	51,1	66,3	78,3	82,0	98,4	108,7	92,4	101,5
Belastingen op het resultaat	-	18,4	21,4	25,2	27,3	30,4	32,4	27,9	29,4
Resultaat van het boekjaar	=	32,7	44,9	53,1	54,7	68,0	76,3	64,4	72,0
Netto-overboeking naar belastingvrije reserves	-	1,0	2,6	1,7	5,5	8,0	7,6	7,7	6,0
Overgedragen winst van het vorige boekjaar	+	41,9	53,7	64,3	66,6	78,6	87,2	74,5	83,3
Overgedragen verlies van het vorige boekjaar	-	41,4	47,3	50,1	52,9	50,4	54,9	41,4	42,8
TE VERWERKEN RESULTAAT	=	32,2	48,7	65,6	62,9	88,2	100,9	89,8	106,6
RESULTAATVERWERKING									
Netto-onttrekking (+) of -toevoeging (-) aan het eigen vermogen ..	+	8,3	21,0	35,8	31,5	49,9	51,0	54,0	59,1
Tussenkost van vennoten (of eigenaars) in het verlies	+	1,6	1,4	1,5	1,3	1,0	0,8	0,7	0,6
Uit te keren winst	-	25,5	29,1	31,3	32,7	39,3	50,7	36,5	48,2
waarvan : vergoeding van het kapitaal		(20,9)	(24,5)	(26,7)	(27,8)	(33,2)	(45,1)	(31,1)	(43,2)

¹ Ingevolge afrondingen kunnen de saldi in deze tabel licht afwijken van het verschil tussen de bedragen van de samenstellende posten.

² Definitieve gegevens.

³ De «Andere bedrijfskosten» bestaan uit enerzijds de belastingen en taksen op de bedrijfsuitoefening en anderzijds de andere bedrijfskosten sensu stricto.

XII - 3b. 2. — HANDEL — GLOBALISATIE VAN DE RESULTATENSTROMEN

Volledige schema's

(miljarden franken)¹

	Geheel van de ondernemingen							Constant staal ²	
	Operator	1984	1985	1986	1987	1988	1989	1988	1989
Aantal jaarrekeningen		4.669	4.446	4.178	4.282	4.416	4.635	3.779	3.779
RESULTATENSTROMEN DIE BIJDRAGEN T/D BRUTOBESPARINGEN									
Bruto toegevoegde waarde exclusief exploitatiesubsidies		324,0	347,7	359,6	368,7	413,4	455,2	390,4	410,1
Exploitatiesubsidies	+	2,3	2,0	1,7	2,9	5,3	3,4	5,2	3,3
Bruto toegevoegde waarde, inclusief exploitatiesubsidies	=	326,3	349,7	361,3	371,6	418,7	458,5	395,6	413,4
Personeelskosten	-	205,4	225,8	224,8	233,2	246,5	273,3	231,6	244,8
Belastingen en taksen op de bedrijfsuitoefening	-	29,6	32,0	30,9	34,2	36,7	41,4	36,3	39,9
Andere bedrijfskosten	-	5,8	6,4	4,8	4,1	4,2	6,2	3,9	4,0
Bruto exploitatieoverschot	=	85,5	85,5	100,7	100,1	131,3	137,7	123,8	124,8
Opbrengsten uit financiële vaste activa	+	13,6	21,0	17,0	13,6	13,2	24,2	12,6	21,3
Opbrengsten uit vlottende financiële activa	+	16,5	17,2	14,8	12,7	13,3	22,2	12,6	20,7
Interestsubsidies	+	0,3	0,3	0,3	0,3	0,4	0,5	0,4	0,5
Kosten van schulden	-	32,2	31,7	28,4	25,6	28,4	38,4	26,4	34,5
Saldo van de overige financiële opbrengsten en kosten	+	- 5,7	- 2,3	- 3,7	- 1,0	- 6,5	- 9,3	- 5,7	- 8,5
Saldo van de uitzonderlijke opbrengsten en kosten andere dan waardecorrecties	+	0,7	1,8	1,3	4,9	- 0,1	- 0,8	- 0,4	- 1,3
Als herstructureringskosten geactiveerde kosten	+	0,4	1,2	1,2	0,9	0,7	0,6	0,7	0,2
Belastingen op het resultaat	-	14,6	15,9	17,9	19,0	21,4	22,3	20,2	20,5
Tussenkost van vennoten in het verlies	+	1,0	0,7	1,0	0,9	0,6	0,4	0,4	0,3
Uit te keren winst	-	21,6	24,0	25,6	26,3	32,2	43,9	30,3	42,3
<i>waarvan : vergoeding voor het kapitaal</i>		<i>(19,9)</i>	<i>(22,8)</i>	<i>(24,6)</i>	<i>(25,2)</i>	<i>(30,2)</i>	<i>(42,2)</i>	<i>(28,6)</i>	<i>(40,7)</i>
BRUTOBESPARINGEN	=	44,0	53,9	60,8	61,6	70,9	70,9	67,4	60,9
VORMING VAN DE BRUTOBESPARINGEN									
Nettoresultaat na belastingen		26,6	35,3	39,3	39,0	50,4	60,4	48,3	56,6
Afschrijvingen met bedrijfskarakter	+	28,5	31,0	32,6	35,7	43,0	49,5	40,2	43,7
Netto uitzonderlijke afschrijvingen	+	0,1	1,1	2,7	0,5	1,1	1,0	1,0	0,7
Nettovoorzieningen voor risico's en kosten	+	4,0	3,7	3,1	3,0	3,7	0,3	3,5	0,4
Netto-waardeverminderingen	+	8,4	9,3	9,6	12,4	15,3	14,7	14,8	11,7
Gerealiseerde nettomeerwaarden en ontvangen kapitaalsubsidies	-	3,0	3,1	1,9	3,7	11,0	11,6	10,6	10,3
Tussenkost van vennoten in het verlies	+	1,0	0,7	1,0	0,9	0,6	0,4	0,4	0,3
Uit te keren winst	-	21,6	24,0	25,6	26,3	32,2	43,9	30,3	42,3

¹ Ingevolge afrondingen kunnen de saldi en totalen in deze tabel licht afwijken van het verschil tussen de bedragen van de samenstellende posten.

² Definitieve gegevens.

XII - 3c. — HANDEL — GLOBALISATIE VAN DE INVESTRINGSSTROMEN

(miljarden franken)

	Geheel van de ondernemingen						Constant staal ¹	
	1984	1985	1986	1987	1988	1989	1988	1989
I. Volledige en verkorte schema's								
<i>Aantal jaarrekeningen</i>	33.337	39.634	39.956	45.067	48.042	51.113	39.395	39.395
A. Immateriële vaste activa								
Aanschaffingen, inclusief geproduceerde vaste activa	4,2	4,9	6,6	7,2	12,1	13,5	10,5	7,3
Overdrachten + buitengebruikstellingen (netto boekwaarde)	0,3	0,3	0,3	0,3	0,6	0,8	0,4	0,7
B. Materiële vaste activa								
Aanschaffingen, inclusief geproduceerde vaste activa	60,6	69,3	80,9	100,3	126,8	148,4	111,7	111,0
Overdrachten + buitengebruikstellingen (netto boekwaarde)	9,3	8,9	9,8	11,4	15,5	18,7	13,4	16,9
C. Financiële vaste activa								
Aanschaffingen	29,4	38,4	62,4	40,3	60,7	113,6	56,7	95,1
Overdrachten (netto boekwaarde)	6,3	12,4	16,5	7,6	12,8	46,4	11,0	40,2
II. Volledige schema's								
<i>Aantal jaarrekeningen</i>	4.669	4.446	4.178	4.282	4.416	4.635	3.779	3.779
A. Immateriële vaste activa								
Aanschaffingen, inclusief geproduceerde vaste activa	2,0	2,2	3,8	3,1	6,8	7,1	6,3	5,6
Overdrachten + buitengebruikstellingen (netto boekwaarde)	0,2	0,1	0,2	0,2	0,4	0,4	0,3	0,4
B. Materiële vaste activa								
Aanschaffingen, inclusief geproduceerde vaste activa	41,7	42,6	46,4	57,0	73,0	84,8	67,2	68,7
Overdrachten + buitengebruikstellingen (netto boekwaarde)	7,0	5,3	7,2	8,3	11,6	13,8	10,3	12,8
C. Financiële vaste activa								
Aanschaffingen	28,4	37,1	59,9	37,1	55,6	103,1	51,2	87,5
Overdrachten (netto boekwaarde)	6,2	12,0	16,0	7,0	12,0	45,4	10,4	39,4

¹ Definitieve gegevens.

XII - 3d. — HANDEL — RATIO'S BEREKEND OP BASIS VAN DE GLOBALISATIES VAN JAARREKENINGEN

(In pct. van de toegevoegde waarde, tenzij anders vermeld)

	Operator	Geheel van de ondernemingen						Constant staal ¹	
		1984	1985	1986	1987	1988	1989	1988	1989
I. Volledige en verkorte schema's									
Aantal jaarrekeningen		33.337	39.634	39.956	45.067	48.042	51.113	39.395	39.395
1. Verkoopmarges (in pct.) ²									
1.1 Bruto exploitatieresultaat ³ / Omzet		2,8	2,8	3,6	3,7	4,3	4,1	4,4	4,1
1.2 Netto exploitatieresultaat / Omzet		1,6	1,6	2,2	2,1	2,6	2,4	2,7	2,4
2. Primaire verdeling van de toegevoegde waarde									
2.1 Personeelskosten		61,8	63,0	61,6	62,5	59,8	60,4	59,5	60,2
2.2 Andere bedrijfskosten ⁴		12,7	12,3	10,2	9,2	8,3	8,4	8,6	8,6
2.3 Bruto exploitatieoverschot ^{3,5} = 100 pct. - (2.1) - (2.2)		25,5	24,7	28,2	28,3	31,9	31,2	31,9	31,2
3. Produktiviteit en arbeidskosten (in duizenden BEF) ⁶									
3.1 Toegevoegde waarde per werknemer		1.391	1.431	1.521	1.525	1.626	1.685	1.649	1.702
3.2 Personeelskosten per werknemer		872	914	951	965	984	1.029	993	1.035
4. Aanschaffingen van materiële vaste activa		13,9	14,0	15,4	18,2	20,8	22,4	20,0	20,5
5. Nettorendabiliteit van het eigen vermogen (in pct.)		9,9	11,3	11,8	11,6	12,8	12,6	13,3	13,1
6. Eigen vermogen / Totaal vermogen (in pct.)		23,8	24,9	27,8	27,3	26,9	26,8	27,6	27,5
II. Volledige schema's									
Aantal jaarrekeningen		4.669	4.446	4.178	4.282	4.416	4.635	3.779	3.779
1. Voornaamste elementen die bijdragen tot de vorming van de brutobesparingen ⁷									
1.1 Bruto toegevoegde waarde inclusief exploitatiesubsidies		100	100	100	100	100	100	100	100
1.2 Personeelskosten	—	63,0	64,6	62,2	62,8	58,9	59,6	58,6	59,2
1.3 Belastingen en taken op de bedrijfsuitoefening	—	9,1	9,2	8,6	9,2	8,8	9,0	9,2	9,6
1.4 Andere bedrijfskosten	—	1,8	1,8	1,3	1,1	1,0	1,4	1,0	1,0
1.5 Bruto exploitatieoverschot ^{3,5}	=	26,2	24,4	27,9	26,9	31,4	30,0	31,3	30,2
1.6 Opbrengsten uit financiële activa ⁸	+	9,2	10,9	8,8	7,1	6,3	10,1	6,4	10,2
1.7 Kosten van schulden	—	9,9	9,1	7,9	6,9	6,8	8,4	6,7	8,3
1.8 Belastingen op het resultaat	—	4,5	4,5	5,0	5,1	5,1	4,9	5,1	5,0
1.9 Vergoeding van het kapitaal	—	6,1	6,5	6,8	6,8	7,2	9,2	7,2	9,9
1.10 Saldo van de overige stromen ⁹	+	- 1,4	0,2	- 0,2	1,4	- 1,6	- 2,2	- 1,6	- 2,5
1.11 Brutobesparingen ⁵	=	13,5	15,4	16,9	16,6	16,9	15,5	17,0	14,7
2. Aanschaffingen van materiële vaste activa		12,8	12,2	12,9	15,3	17,4	18,5	17,0	16,6
3. Aanschaffingen van financiële vaste activa		8,7	10,6	16,6	10,0	13,3	22,5	12,9	21,2
4. Nettorendabiliteit van het eigen vermogen (in pct.)		10,1	11,7	11,8	11,5	13,4	13,8	13,7	14,2
5. Eigen vermogen / Totaal vermogen (in pct.)		23,2	24,3	27,7	26,8	26,2	26,4	26,8	26,9

¹ Definitieve gegevens.

² Deze ratio's zijn berekend op basis van de geglobaliseerde gegevens afkomstig van alle ondernemingen uit de beschouwde groepering die hun omzetcijfer hebben vermeld.

³ Het bruto exploitatieresultaat en het bruto exploitatieoverschot vallen samen, op één punt na: de als herstructureringskosten geactiveerde kosten; deze kosten komen in mindering van de exploitatiekosten bij de berekening van het bruto exploitatieresultaat, dat hierdoor dus gunstig is beïnvloed, maar ze hebben geen weerslag op het bruto exploitatieoverschot.

⁴ De « Andere bedrijfskosten » bestaan uit enerzijds de belastingen en taken op de bedrijfsuitoefening en anderzijds de andere bedrijfskosten sensu stricto.

⁵ Ingevolge afrondingen kan deze ratio licht verschillen van de waarde die verkregen wordt als resultaat van de rekenkundige bewerking toegepast op de samenstellende posten.

⁶ Deze ratio's zijn berekend op basis van de geglobaliseerde gegevens afkomstig van alle ondernemingen uit de beschouwde groepering die hun personeelsbestand hebben vermeld.

⁷ Zie tabel XII - 1b.2.

⁸ Opbrengsten uit zowel vaste als vlottende financiële activa.

⁹ Interestsubsidies + saldo van de overige financiële opbrengsten en kosten + saldo van de uitzonderlijke opbrengsten en kosten met uitzondering van waardecorrecties + als herstructureringskosten geactiveerde kosten + tussenkomst van vennoten in het verlies - winst uit te keren aan beheerders, zaakvoerders en andere begunstigen.

PASSIVA								
A. Eigen vermogen								
I. Kapitaal	180,8	205,1	231,9	280,7	343,3	392,2	293,0	314,5
II. Uitgiftepremies	3,9	4,1	4,1	6,2	15,2	21,2	14,2	19,5
III. Herwaarderingsmeerwaarden	8,1	8,2	7,2	7,6	9,6	10,2	8,7	9,0
IV. Reserves								
a. Wettelijke reserve	5,0	6,1	6,9	7,9	9,2	10,9	8,0	9,6
b. Onbeschikbare reserves	4,4	4,8	5,2	5,4	5,0	5,3	4,2	4,7
c. Belastingvrije reserves	20,0	24,6	33,7	38,0	43,0	61,0	38,2	57,7
d. Beschikbare reserves	36,4	45,0	50,1	56,9	65,2	73,0	57,4	65,1
Totaal reserves	65,8	80,5	95,8	108,2	122,4	150,2	107,8	136,9
V. Overgedragen winst	15,2	19,8	24,4	29,1	37,9	49,1	30,4	42,1
Overgedragen verlies	- 57,8	- 64,2	- 66,0	- 62,3	- 70,8	- 67,6	- 55,1	- 56,9
VI. Kapitaalsubsidies	0,9	1,2	1,6	2,0	2,6	3,4	2,4	3,1
Totaal eigen vermogen	216,9	254,7	299,0	371,4	460,1	558,6	401,5	468,1
B. VII. Voorzieningen voor risico's en kosten	16,0	18,1	19,2	21,0	23,9	25,0	21,1	23,3
C. Schulden								
VIII. Schulden op meer dan één jaar								
a. Financiële schulden	367,7	400,5	425,4	454,4	505,3	611,6	470,7	531,2
waarvan : kredietinstellingen ³	(319,8)	(349,7)	(369,8)	(399,1)	(436,7)	(509,4)	(410,2)	(449,9)
b. Handelsschulden	2,8	1,7	1,4	1,4	1,4	1,5	1,0	1,1
c. Ontvangen vooruitbetalingen op bestellingen	17,0	16,8	13,4	13,6	2,9	3,5	2,9	3,4
d. Overige schulden	33,4	38,5	36,5	38,4	43,4	48,7	35,8	40,4
Totaal schulden op meer dan één jaar	420,9	457,6	476,7	507,8	553,1	665,2	510,4	576,1
IX. Schulden op ten hoogste één jaar								
a. Schulden op meer dan één jaar die binnen het jaar vervallen	40,8	36,4	40,7	51,2	54,8	67,4	48,0	58,7
b. Financiële schulden	49,8	63,3	68,5	66,1	82,4	130,8	71,2	108,2
waarvan : kredietinstellingen ³	(44,4)	(54,4)	(58,5)	(55,5)	(66,3)	(98,5)	(57,8)	(82,8)
c. Handelsschulden	120,6	149,0	152,4	161,2	192,2	234,4	168,6	195,7
d. Ontvangen vooruitbetalingen op bestellingen	21,2	26,7	31,2	27,0	31,2	38,0	24,0	31,0
e. Schulden m.b.t. belastingen, bezoldigingen, sociale lasten	34,6	39,8	42,7	47,2	53,0	60,6	42,1	48,8
f. Overige schulden	55,9	67,1	80,6	78,4	102,1	131,3	83,2	108,4
Totaal schulden op ten hoogste één jaar	322,9	382,3	416,2	431,0	515,7	662,6	437,1	550,8
X. Overlopende rekeningen	32,4	36,2	34,3	31,9	32,0	38,5	28,4	33,3
Totaal van de schulden	776,2	876,1	927,2	970,8	1.100,7	1.366,2	976,0	1.160,1

¹ Ingevolge afrondingen kunnen de totaalcijfers in deze tabel licht verschillen van de som van de opgetelde posten.

² Definitieve gegevens.

³ Kredietinstellingen, leasingschulden en soortgelijke schulden.

* Met uitzondering van de coördinatiecentra.

XII - 4b. 1. — PARTICULIERE NIET-FINANCIËLE DIENSTEN* — GLOBALISATIE VAN DE RESULTATENSTROMEN

Volledige en verkorte schema's

(miljarden franken)¹

	Geheel van de ondernemingen							Constant staal ²	
	Operator	1984	1985	1986	1987	1988	1989	1988	1989
Aantal jaarrekeningen		19.336	23.394	24.320	28.512	32.220	36.188	24.064	24.064
RESULTATENSTROMEN									
Bruto toegevoegde waarde, inclusief exploitatiesubsidies		260,4	306,7	326,0	353,4	404,8	456,0	346,5	386,6
Personeelskosten	—	161,4	191,3	202,4	221,3	247,0	272,8	208,7	231,1
Afschrijvingen en waardeverminderingen op oprichtingskosten, immateriële en materiële vaste activa	—	42,4	49,0	55,9	63,9	79,1	91,8	68,8	76,7
Netto-waardeverminderingen op voorraden, bestellingen in uitvoering en handelsvorderingen	—	2,1	2,2	2,7	2,7	3,2	3,3	2,7	2,4
Nettovoorzieningen voor risico's en kosten	—	1,1	-1,3	1,2	2,0	1,9	1,6	1,8	1,3
Andere bedrijfskosten ³	—	20,2	24,5	19,0	16,3	16,8	19,5	14,6	16,5
Als herstructureringskosten geactiveerde bedrijfskosten	+	0,3	0,1	0,1	0,1	0,1	0,2	0,1	0,1
Bedrijfsresultaat	=	33,5	38,5	44,9	47,3	56,9	67,2	50,0	58,7
Financiële opbrengsten	+	19,9	24,7	26,3	29,7	35,0	56,1	31,0	49,1
Financiële kosten	—	33,3	38,8	39,1	41,5	45,5	62,6	40,6	54,0
Resultaat uit gewone bedrijfsuitoefening vóór belasting	=	20,1	24,4	32,1	35,5	46,4	60,7	40,4	53,8
Uitzonderlijke opbrengsten	+	9,7	13,5	17,9	15,3	19,6	33,9	16,6	31,0
Uitzonderlijke kosten	—	6,7	9,3	10,1	11,6	14,1	18,9	10,4	16,7
Resultaat van het boekjaar vóór belasting	=	23,1	28,6	39,9	39,2	51,9	75,7	46,6	68,1
Belastingen op het resultaat	—	8,2	9,5	10,9	11,4	13,7	15,7	11,3	12,8
Resultaat van het boekjaar	=	14,9	19,1	29,0	27,8	38,2	60,0	35,3	55,3
Netto-overboeking naar belastingvrije reserves	—	2,0	4,2	9,0	4,2	5,9	18,7	5,4	17,7
Overgedragen winst van het vorige boekjaar	+	11,7	16,0	19,0	23,3	28,4	34,6	23,1	30,1
Overgedragen verlies van het vorige boekjaar	—	54,2	58,9	60,5	63,4	62,3	62,1	50,5	54,9
TE VERWERKEN RESULTAAT	=	- 29,6	- 28,0	- 21,5	- 16,5	- 1,6	13,8	2,5	12,9
RESULTAATVERWERKING									
Netto-onttrekking (+) of -toevoeging (-) aan het eigen vermogen ..	+	38,8	40,3	35,8	33,4	22,3	10,5	15,6	8,2
Tussenkomsst van vennoten (of eigenaars) in het verlies	+	0,8	1,0	1,0	0,8	0,8	0,8	0,5	0,8
Uit te keren winst	—	10,0	13,3	15,3	17,7	21,5	25,1	18,6	21,9
waarvan : vergoeding van het kapitaal		(8,3)	(10,3)	(12,1)	(14,1)	(17,5)	(20,9)	(15,2)	(18,4)

¹ Ingevolge afrondingen kunnen de saldi in deze tabel licht afwijken van het verschil tussen de bedragen van de samenstellende posten.

² Definitieve gegevens.

³ De « Andere bedrijfskosten » bestaan uit enerzijds de belastingen en taksen op de bedrijfsuitoefening en anderzijds de andere bedrijfskosten sensu stricto.

* Met uitzondering van de coördinatiecentra.

XII - 4b. 2. — PARTICULIERE NIET-FINANCIËLE DIENSTEN* — GLOBALISATIE VAN DE RESULTATENSTROMEN

Volledige schema's

(miljarden franken)¹

	Geheel van de ondernemingen							Constant staal ²	
	Operator	1984	1985	1986	1987	1988	1989	1988	1989
Aantal jaarrekeningen		2.581	2.704	2.738	2.859	3.014	3.260	2.483	2.483
RESULTATENSTROMEN DIE BIJDAGEN T/D BRUTOBESPARINGEN									
Bruto toegevoegde waarde exclusief exploitatiesubsidies		190,2	210,6	221,1	234,1	266,5	299,5	236,9	264,1
Exploitatiesubsidies	+	2,1	2,6	0,5	0,7	1,7	2,2	1,6	2,1
Bruto toegevoegde waarde, inclusief exploitatiesubsidies	=	192,2	213,1	221,6	234,8	268,2	301,6	238,5	266,1
Personeelskosten	-	123,5	138,9	143,8	153,9	170,2	186,0	148,9	162,8
Belastingen en taksen op de bedrijfsuitoefening	-	3,8	4,8	5,0	4,8	4,3	5,3	3,8	4,7
Andere bedrijfskosten	-	5,1	5,8	3,7	4,0	5,8	7,8	5,5	7,0
Bruto exploitatieoverschot	=	59,8	63,6	69,1	72,0	87,8	102,3	80,3	91,6
Opbrengsten uit financiële vaste activa	+	3,1	4,2	5,3	6,9	8,7	18,9	7,3	17,1
Opbrengsten uit vlottende financiële activa	+	8,5	9,5	8,8	9,4	13,4	19,9	12,4	17,6
Interestsubsidies	+	0,9	0,9	0,8	0,8	0,9	0,9	0,9	0,8
Kosten van schulden	-	22,8	24,3	23,9	24,0	28,1	35,7	25,9	31,9
Saldo van de overige financiële opbrengsten en kosten	+	- 0,7	- 1,3	- 0,2	- 1,3	0,2	- 2,4	0,3	- 2,2
Saldo van de uitzonderlijke opbrengsten en kosten andere dan waardecorrecties	+	1,7	0,1	0,8	0,9	1,2	6,0	1,2	5,9
Als herstructureringskosten geactiveerde kosten	+	0,3	0,2	0,2	0,8	0,5	0,3	0,5	0,2
Belastingen op het resultaat	-	5,9	6,3	6,9	6,5	8,1	8,3	6,9	7,1
Tussenkost van vennoten in het verlies	+	0,2	0,6	0,7	0,6	0,7	0,7	0,4	0,7
Uit te keren winst	-	7,5	10,0	11,4	13,1	16,3	19,9	14,7	17,8
waarvan : vergoeding voor het kapitaal		(7,0)	(8,5)	(9,7)	(11,3)	(14,5)	(17,7)	(12,9)	(15,8)
BRUTOBESPARINGEN	=	37,7	37,3	43,3	46,5	60,8	83,0	55,8	74,9
VORMING VAN DE BRUTOBESPARINGEN									
Nettoresultaat na belastingen		10,9	13,1	20,1	16,5	24,4	44,6	23,9	42,5
Afschrijvingen met bedrijfskarakter	+	31,5	33,4	36,2	39,2	48,4	55,4	43,8	48,4
Netto- uitzonderlijke afschrijvingen	+	1,1	0,8	2,0	1,2	1,9	3,9	1,6	3,7
Nettovoorzieningen voor risico's en kosten	+	1,2	1,1	0,7	1,6	1,7	2,2	1,6	2,1
Netto-waardeverminderingen	+	2,9	3,1	3,9	5,7	7,5	9,2	5,3	7,6
Gerealiseerde nettomeerwaarden en ontvangen kapitaalsubsidies	-	2,7	4,7	8,9	5,2	7,5	13,1	6,1	12,2
Tussenkost van vennoten in het verlies	+	0,2	0,6	0,7	0,6	0,7	0,7	0,4	0,7
Uit te keren winst	-	7,5	10,0	11,4	13,1	16,3	19,9	14,7	17,8

¹ Ingevolge afrondingen kunnen de saldi en totalen in deze tabel licht afwijken van het verschil tussen de bedragen van de samenstellende posten.

² Definitieve gegevens.

* Met uitzondering van de coördinatiecentra.

XII - 4c. — PARTICULIERE NIET-FINANCIËLE DIENSTEN* — GLOBALISATIE VAN DE INVESTERINGSSTROMEN

(miljarden franken)

	Geheel van de ondernemingen						Constant staal ¹	
	1984	1985	1986	1987	1988	1989	1988	1989
I. Volledige en verkorte schema's								
<i>Aantal jaarrekeningen</i>	19.336	23.394	24.320	28.512	32.220	36.188	24.064	24.064
A. Immateriële vaste activa								
Aanschaffingen, inclusief geproduceerde vaste activa	3,3	5,3	5,6	8,4	12,7	20,3	10,5	9,1
Overdrachten + buitengebruikstellingen (netto boekwaarde)	0,2	0,2	0,3	0,4	0,4	0,5	0,3	0,4
B. Materiële vaste activa								
Aanschaffingen, inclusief geproduceerde vaste activa	90,9	96,8	112,6	132,4	174,2	249,8	150,5	185,5
Overdrachten + buitengebruikstellingen (netto boekwaarde)	16,5	19,6	24,4	23,9	34,4	39,7	29,8	33,8
C. Financiële vaste activa								
Aanschaffingen	17,5	30,0	33,8	48,2	88,9	120,7	72,4	99,6
Overdrachten (netto boekwaarde)	6,6	9,5	10,3	15,2	22,9	27,1	17,4	25,0
II. Volledige schema's								
<i>Aantal jaarrekeningen</i>	2.581	2.704	2.738	2.859	3.014	3.260	2.483	2.483
A. Immateriële vaste activa								
Aanschaffingen, inclusief geproduceerde vaste activa	1,5	2,8	2,7	3,8	7,5	13,8	6,8	6,8
Overdrachten + buitengebruikstellingen (netto boekwaarde)	0,1	0,1	0,2	0,2	0,3	0,3	0,2	0,2
B. Materiële vaste activa								
Aanschaffingen, inclusief geproduceerde vaste activa	68,5	65,5	72,1	82,2	108,5	170,7	97,6	135,5
Overdrachten + buitengebruikstellingen (netto boekwaarde)	13,8	15,3	21,0	19,5	28,3	30,9	24,9	26,4
C. Financiële vaste activa								
Aanschaffingen	15,4	26,4	28,8	41,5	73,7	99,0	62,6	85,8
Overdrachten (netto boekwaarde)	5,8	7,9	8,9	13,6	21,1	23,4	16,0	21,8

¹ Definitieve gegevens.

* Met uitzondering van de coördinatiecentra.

XII - 4d. — PARTICULIERE NIET-FINANCIËLE DIENSTEN* — RATIO'S BEREKEND OP BASIS VAN DE GLOBALISATIES VAN JAARREKENINGEN

(In pct. van de toegevoegde waarde, tenzij anders vermeld)

	Geheel van de ondernemingen							Constant staal ¹	
	Operator	1984	1985	1986	1987	1988	1989	1988	1989
I. Volledige en verkorte schema's									
Aantal jaarrekeningen		19.351	23.411	24.330	28.514	32.220	36.188	24.064	24.064
1. Verkoopmarges (in pct.) ²									
1.1 Bruto exploitatieresultaat ³ / Omzet		11,4	10,8	12,0	12,3	13,3	13,5	13,5	13,6
1.2 Netto exploitatieresultaat / Omzet		4,9	4,7	5,2	5,1	5,5	5,7	5,6	5,9
2. Primaire verdeling van de toegevoegde waarde									
2.1 Personeelskosten		62,0	62,4	62,1	62,6	61,0	59,8	60,2	59,8
2.2 Andere bedrijfskosten ⁴		7,8	8,0	5,8	4,6	4,2	4,3	4,2	4,3
2.3 Bruto exploitatieoverschot ^{3,5} = 100 pct. - (2.1) - (2.2)		30,2	29,6	32,1	32,8	34,8	35,9	35,6	35,9
3. Produktiviteit en arbeidskosten (in duizenden BEF) ⁶									
3.1 Toegevoegde waarde per werknemer		1.512	1.591	1.520	1.567	1.654	1.761	1.688	1.782
3.2 Personeelskosten per werknemer		995	1.041	1.003	1.043	1.069	1.122	1.077	1.126
4. Aanschaffingen van materiële vaste activa		34,9	31,6	34,4	37,5	43,0	54,8	43,4	48,0
5. Netto-rendabiliteit van het eigen vermogen (in pct.)		6,9	7,5	9,7	7,5	8,3	10,7	8,8	11,8
6. Eigen vermogen / Totaal vermogen (in pct.)		21,5	22,1	24,0	27,3	29,0	28,6	28,7	28,3
II. Volledige schema's									
Aantal jaarrekeningen		2.581	2.704	2.738	2.859	3.014	3.260	2.483	2.483
1. Voornaamste elementen die bijdragen tot de vorming van de brutobesparingen ⁷									
1.1 Bruto toegevoegde waarde inclusief exploitatiesubsidies ...		100	100	100	100	100	100	100	100
1.2 Personeelskosten	—	64,3	65,2	64,9	65,6	63,5	61,7	62,4	61,2
1.3 Belastingen en taken op de bedrijfsuitoefening	—	2,0	2,3	2,3	2,1	1,6	1,8	1,6	1,8
1.4 Andere bedrijfskosten	—	2,7	2,7	1,7	1,7	2,2	2,6	2,3	2,6
1.5 Bruto exploitatieoverschot ^{3,5}	=	31,1	29,8	31,2	30,7	32,7	34,0	33,7	34,4
1.6 Opbrengsten uit financiële activa ⁸	+	6,1	6,4	6,4	6,9	8,2	12,9	8,2	13,1
1.7 Kosten van schulden	—	11,9	11,4	10,8	10,2	10,5	11,8	10,8	12,0
1.8 Belastingen op het resultaat	—	3,1	3,0	3,1	2,8	3,0	2,8	2,9	2,7
1.9 Vergoeding van het kapitaal	—	3,6	4,0	4,4	4,8	5,4	5,9	5,4	5,9
1.10 Saldo van de overige stromen ⁹	+	0,9	— 0,3	0,2	0,1	0,6	1,1	0,6	1,3
1.11 Brutobesparingen ⁵	=	19,6	17,5	19,5	19,8	22,7	27,5	23,4	28,2
2. Aanschaffingen van materiële vaste activa		35,6	30,8	32,5	35,0	40,5	56,6	40,9	50,9
3. Aanschaffingen van financiële vaste activa		8,0	12,4	13,0	17,7	27,5	32,8	26,2	32,3
4. Netto-rendabiliteit van het eigen vermogen (in pct.)		7,6	8,4	11,1	7,2	8,4	12,5	9,3	13,8
5. Eigen vermogen / Totaal vermogen (in pct.)		17,2	17,4	19,1	22,9	25,1	25,2	24,6	24,8

¹ Definitieve gegevens.

² Deze ratio's zijn berekend op basis van de geglobaliseerde gegevens afkomstig van alle ondernemingen uit de beschouwde groepering die hun omzetcijfer hebben vermeld.

³ Het bruto exploitatieresultaat en het bruto exploitatieoverschot vallen samen, op één punt na : de als herstructureringskosten geactiveerde kosten ; deze kosten komen in mindering van de exploitatiekosten bij de berekening van het bruto exploitatieresultaat, dat hierdoor dus gunstig is beïnvloed, maar ze hebben geen weerslag op het bruto exploitatieoverschot.

⁴ De « Andere bedrijfskosten » bestaan uit enerzijds de belastingen en taken op de bedrijfsuitoefening en anderzijds de andere bedrijfskosten sensu stricto.

⁵ Ingevolge afrondingen kan deze ratio licht verschillen van de waarde die verkregen wordt als resultaat van de rekenkundige bewerking toegepast op de samenstellende posten.

⁶ Deze ratio's zijn berekend op basis van de geglobaliseerde gegevens afkomstig van alle ondernemingen uit de beschouwde groepering die hun personeelsbestand hebben vermeld.

⁷ Zie tabel XII - 1b.2.

⁸ Opbrengsten uit zowel vaste als vlottende financiële activa.

⁹ Interestsubsidies + saldo van de overige financiële opbrengsten en kosten + saldo van de uitzonderlijke opbrengsten en kosten met uitzondering van waardecorrecties + als herstructureringskosten geactiveerde kosten + tussenkomst van vennoten in het verlies - winst uit te keren aan beheerders, zaakvoerders en andere begunstigen.

* Met uitzondering van de coördinatiecentra.

XII bis. — VORDERINGEN EN SCHULDEN IN DE BELGISCHE ECONOMIE

XII bis - 1a. — UITSTAANDE VORDERINGEN EN SCHULDEN OP 31 DECEMBER 1987 (miljarden franken)

VORDERINGEN PER SECTOR EN PER SOORT	Nationale niet-financiële sectoren					Buitenland	Financiële instellingen					Niet bepaalde sectoren en aanpassingen	Totaal van de schulden
	Privé-bedrijven en particulieren	Overheidsbedrijven	Staat (Schatkist)	Niet elders vermelde overheidssector	Sociale verzekering		Overwegend geld-scheppende instellingen	Rentenfondsen	Spaar-banken, hypotheek- en kapitalisatiemaatschappijen	Krediet-instellingen van de overheidssector	Overige instellingen ¹		
SCHULDEN PER SECTOR EN PER SOORT													
Nationale niet-financiële sectoren													
<i>Privé-bedrijven en particulieren</i>													
Accepten, handelspapier en promessen	0,0	0,4	—	0,0	0,0	0,4	184,2	—	67,8	13,0	0,2	3,5	269,5
Verplichtingen in rekening-courant of voorschotrekening	25,4	0,0	0,0	0,0	0,0	0,0	1.219,7	—	27,3	20,1	0,0	0,0	1.292,5
Obligaties	52,1	1,7	0,0	0,0	0,0	8,4	19,7	—	22,6	0,1	51,4	0,0	156,0
Andere leningen voor meer dan een jaar	0,0	0,3	0,0	0,0	3,6	0,0	0,0	—	667,9	844,6	211,4	0,0	1.727,8
Diversen	0,0	10,1	15,0	0,0	308,3	—	0,0	—	3,7	1,6	5,7	0,0	—
(Aandelen en deelnemingen)	(.)	(15,0)	(27,2)	(9,6)	(0,2)	(.)	(19,2)	(—)	(10,8)	(0,3)	(51,0)	(0,0)	(.)
Totaal ...	77,5	12,5	15,0	0,0	311,9	—	1.423,6	—	789,3	879,4	268,7	3,5	—
<i>Overheidsbedrijven</i>													
Accepten, handelspapier en promessen	0,0	0,0	—	0,0	0,0	0,0	0,0	—	0,0	0,3	0,0	0,0	0,3
Verplichtingen in rekening-courant of voorschotrekening	0,3	0,0	0,0	0,0	0,0	0,5	12,1	—	0,0	9,0	0,0	0,0	21,9
Certificaten voor ten hoogste een jaar	—	0,0	—	0,0	0,0	0,0	0,0	—	0,0	0,0	0,0	—	0,0
Obligaties verkrijgbaar door elke belegger	32,0	1,0	0,0	0,1	0,6	0,0	18,9	2,6	20,5	12,1	11,5	0,0	99,3
Obligaties niet verkrijgbaar door elke belegger	0,9	0,0	0,0	0,0	0,0	62,3	17,7	0,0	15,7	22,3	4,0	19,8	142,7
Andere leningen voor meer dan een jaar	4,8	0,0	0,0	0,0	0,0	22,4	4,5	—	7,0	74,1	1,2	0,0	114,0
Diversen	29,3	0,7	27,5	2,3	1,1	8,2	0,0	—	0,0	2,8	0,0	21,8	93,7
(Aandelen en deelnemingen)	(0,0)	(0,8)	(46,4)	(30,0)	(0,0)	(0,0)	(0,4)	(—)	(2,0)	(1,1)	(2,7)	(0,7)	(84,1)
Totaal ...	67,3	1,7	27,5	2,4	1,7	93,4	53,2	2,6	43,2	120,6	16,7	41,6	471,9
<i>Staat (Schatkist)</i>													
Gelden van derden	62,0	0,0	—	9,5	0,0	6,0	91,1	0,0	0,0	0,0	0,0	53,2	221,8
Certificaten voor ten hoogste een jaar	—	0,1	—	1,8	0,8	627,7	817,2	139,9	256,2	242,2	0,0	0,0	2.085,9
Obligaties verkrijgbaar door elke belegger	727,8	13,2	—	15,9	22,7	54,8	764,0	32,5	542,9	362,5	282,9	0,0	2.819,2
Obligaties niet verkrijgbaar door elke belegger	0,9	0,0	—	0,0	0,0	427,6	178,1	0,0	123,9	136,8	11,6	0,0	878,9
Diversen	0,0	18,7	—	0,0	36,6	0,1	3,4	0,0	22,4	21,2	3,7	0,0	106,1
Totaal ...	790,7	32,0	—	27,2	60,1	1.116,2	1.853,8	172,4	945,4	762,7	298,2	53,2	6.111,9
<i>Niet elders vermelde overheidssector (o.m. lagere overheid)</i>													
Geld op zeer korte termijn (Belgische frank)	—	—	—	0,0	—	0,0	0,0	0,0	0,0	0,0	—	0,0	0,0
Accepten, handelspapier en promessen	—	—	—	—	—	—	0,1	—	0,0	0,0	—	0,0	0,1
Verplichtingen in rekening-courant of voorschotrekening	0,0	0,0	0,0	0,0	0,0	0,0	101,1	—	0,0	23,5	0,0	0,0	124,6
Obligaties verkrijgbaar door elke belegger	26,4	0,1	0,0	0,4	0,5	0,8	28,6	2,8	28,3	45,0	14,0	0,0	146,9
Obligaties niet verkrijgbaar door elke belegger	1,6	0,0	0,0	0,0	0,0	8,2	66,0	0,0	68,7	26,2	9,0	0,0	179,7
Andere leningen voor meer dan een jaar	0,0	10,7	0,0	0,0	0,0	0,0	0,0	—	69,9	476,8	0,0	0,0	557,4
Diversen	20,6	1,6	25,2	0,0	0,0	0,0	7,2	—	0,0	16,3	0,0	0,0	70,9
(Aandelen en deelnemingen)	(—)	(—)	(1,3)	(—)	(—)	(—)	(—)	(—)	(—)	(—)	(—)	(—)	(1,3)
Totaal ...	48,6	12,4	25,2	0,4	0,5	9,0	203,0	2,8	166,9	587,8	23,0	0,0	1.079,6
<i>Sociale verzekering</i>													
Accepten, handelspapier en promessen	—	—	—	—	—	—	0,0	—	0,0	0,0	—	0,0	0,0
Verplichtingen in rekening-courant of voorschotrekening	—	—	—	—	—	—	2,3	—	0,0	0,0	—	0,0	2,3
Certificaten voor ten hoogste een jaar	—	0,0	0,0	0,0	0,0	0,0	0,0	0,0	0,0	0,0	0,0	0,0	0,0
Obligaties verkrijgbaar door elke belegger	0,0	0,0	0,0	0,0	0,0	0,0	0,0	0,0	0,0	0,0	0,0	0,0	0,0
Obligaties niet verkrijgbaar door elke belegger	1,0	0,0	0,0	0,0	1,3	0,0	6,7	0,0	19,7	7,1	5,8	0,0	41,6
Reserves van de sociale verzekering	49,1	—	—	—	—	21,4	—	—	—	—	—	—	70,5
Diversen	182,8	0,4	34,3	0,0	0,0	0,0	10,3	—	8,1	15,2	2,2	60,2	313,5
Totaal ...	232,9	0,4	34,3	0,0	1,3	21,4	19,3	0,0	27,8	22,3	8,0	60,2	427,9
Buitenland													
Geld op zeer korte termijn (Belgische frank)	—	—	—	0,0	—	—	5,2	0,0	0,0	0,0	—	0,0	5,2
Accepten, handelspapier en promessen	0,0	0,0	—	0,0	0,0	3,1	83,3	—	12,2	21,0	0,0	2,7	122,3
Verplichtingen in rekening-courant of voorschotrekening	0,0	0,0	0,0	0,0	0,0	—	741,9	—	24,8	0,0	0,0	0,0	766,7
Overige verplicht. v/t hoogste een jaar t.o.v. de overw. geldscep. instell.	—	—	—	—	—	—	4.005,8	—	—	—	—	—	4.005,8
Obligaties	—	0,0	0,0	0,0	0,0	—	439,4	0,0	80,7	23,3	15,2	0,0	—
Verpl. van de internat. kredietinstell. uit hoofde van de inschr. van België	—	—	119,4	—	—	—	19,1	—	—	—	—	—	138,5
Diversen	—	16,2	37,5	0,0	5,3	—	20,6	—	162,9	39,0	0,0	—	—
(Aandelen en deelnemingen)	(.)	(0,3)	(2,9)	(0,0)	(0,0)	(—)	(37,5)	(—)	(2,5)	(—)	(4,3)	(0,0)	(.)
Totaal ...	—	16,2	156,9	0,0	5,3	3,1	5.315,3	0,0	280,6	83,3	15,2	—	—

Financiële instellingen													
<i>Overwegend geldscheppende instellingen</i>													
Geld	961,0	13,0	2,9	44,0	8,8	—	—	0,0	39,3	5,7	16,4	0,0	1.091,1
Geld op zeer korte termijn (Belgische frank)	—	—	—	0,0	—	12,2	15,6	0,0	0,0	0,0	—	0,0	27,8
Andere brutoverplichtingen tegenover het buitenland	—	—	—	—	—	6.119,5	—	—	—	—	—	—	6.119,5
Andere deposito's in buitenlandse valuta's voor ten hoogste een jaar	130,3	0,0	—	0,0	0,0	—	—	—	0,0	0,0	0,0	0,0	130,3
Andere deposito's op gewone boekjes	690,6	—	—	—	—	—	—	—	—	—	—	—	690,6
Andere deposito's voor ten hoogste een jaar	582,4	0,1	—	0,0	4,2	—	—	—	0,0	7,6	0,0	0,0	594,3
Verplichtingen niet elders vermeld	—	—	0,0	—	—	—	549,5	0,0	0,0	0,0	—	—	549,4
Deposito's voor meer dan een jaar	43,7	0,0	—	0,0	0,0	—	0,0	—	1,5	0,0	0,0	0,0	45,2
Kasbons en obligaties, voor meer dan een jaar	453,9	0,0	0,0	0,0	0,0	0,0	1,0	—	2,3	1,3	4,0	0,0	462,5
Diversen	0,4	0,0	0,6	0,0	0,0	0,0	0,0	0,0	62,0	10,6	0,0	612,0	685,6
(Aandelen en deelnemingen)	(79,1)	(0,0)	(0,2)	(0,0)	(0,0)	(0,0)	(6,7)	(0,0)	(3,4)	(0,0)	(2,0)	(0,0)	(91,4)
Totaal	2.862,3	13,1	3,5	44,0	13,0	6.131,7	566,0	0,0	105,1	25,2	20,4	612,0	10.396,3
<i>Rentenfondsen</i>													
Geld op zeer korte termijn (Belgische frank)	—	—	—	0,0	—	3,1	2,5	—	1,0	0,0	—	0,0	6,6
Verplichtingen in rekening-courant of voorschotrekening	—	—	—	—	—	—	127,6	—	0,0	0,0	—	—	127,6
Certificaten voor ten hoogste een jaar	—	—	—	0,0	—	16,6	23,5	—	7,7	0,0	—	—	47,8
Diversen	—	—	2,8	—	—	—	0,0	—	0,0	0,0	—	0,7	3,5
Totaal	—	—	2,8	0,0	—	19,7	153,6	—	8,7	0,0	—	0,7	185,5
<i>Spaarbanken, hypotheek- en kapitalisatiemaatschappijen</i>													
Geld	98,1	0,0	0,0	0,2	9,4	0,6	0,0	—	0,2	5,4	14,2	0,0	128,1
Geld op zeer korte termijn (Belgische frank)	—	—	—	—	—	—	0,0	0,0	0,0	0,0	—	0,0	0,0
Accepten, handelspapier en promessen	—	—	—	—	—	—	0,0	—	0,0	0,0	—	—	0,0
Verplichtingen in rekening-courant of voorschotrekening	0,0	—	—	—	—	—	2,4	—	0,0	0,0	0,0	0,0	2,4
Andere deposito's in buitenlandse valuta's voor ten hoogste een jaar	2,8	0,0	—	0,0	0,0	56,1	—	—	0,0	0,0	0,0	0,0	58,9
Deposito's op gewone boekjes	955,1	—	—	—	—	—	—	—	—	—	—	—	955,1
Andere deposito's voor ten hoogste een jaar	109,5	0,8	0,4	0,3	16,8	36,6	0,0	—	2,9	1,5	37,4	0,0	206,2
Deposito's voor meer dan een jaar	99,6	0,0	—	0,0	0,0	3,5	0,0	—	0,0	0,0	0,0	0,0	103,1
Kasbons voor ten hoogste een jaar	85,4	0,0	—	0,0	0,0	0,0	0,0	—	0,0	0,0	0,0	0,0	85,4
Kasbons en obligaties, voor meer dan een jaar	605,6	0,0	—	0,1	0,1	0,0	2,7	—	3,0	0,3	1,2	0,0	613,0
Wiskundige reserves	0,1	—	—	—	—	—	—	—	—	—	—	—	0,1
Diversen	92,1	0,0	1,3	21,1	0,0	125,8	114,7	0,0	16,5	5,3	0,0	92,3	469,1
(Aandelen en deelnemingen)	(19,8)	(0,0)	(0,0)	(0,0)	(0,0)	(0,0)	(0,0)	(—)	(1,5)	(0,0)	(2,5)	(0,0)	(23,8)
Totaal	2.048,3	0,8	1,7	21,7	26,3	222,6	119,8	0,0	22,6	12,5	52,8	92,3	2.621,4
<i>Kredietinstellingen van de overheidssector</i>													
Geld	21,8	0,0	—	0,7	0,0	0,0	0,1	—	0,1	0,0	1,2	0,0	23,9
Geld op zeer korte termijn (Belgische frank)	0,4	—	—	0,0	—	—	0,9	0,0	1,9	1,4	—	0,0	5,0
Verplichtingen in rekening-courant of voorschotrekening	0,0	0,0	0,0	0,0	0,0	0,0	0,1	—	0,0	2,5	0,0	0,0	2,6
Deposito's op gewone boekjes	311,9	—	—	—	—	—	—	—	0,0	—	—	—	311,9
Andere deposito's voor ten hoogste een jaar	55,1	9,8	0,0	62,7	16,0	2,0	0,1	—	4,1	0,0	2,5	0,0	152,3
Kasbons voor ten hoogste 1 jaar, verkrijgb. door elke belegger	88,4	0,0	0,0	0,0	0,0	0,0	0,3	—	1,4	0,5	0,0	0,0	90,6
Kasbons voor ten hoogste 1 jaar, niet verkrijgb. door elke belegger	—	0,0	0,0	0,0	0,0	1,9	35,9	—	0,3	0,0	0,0	0,0	38,1
Kasbons en oblig., voor meer dan 1 jaar, verkrijgb. door elke beleg.	891,2	0,2	0,0	4,4	2,9	0,1	61,1	4,4	46,7	45,0	34,7	0,0	1.090,7
Kasbons en oblig., voor meer dan 1 jaar, niet verkrijgb. door elke beleg.	4,1	0,0	0,0	0,0	0,2	109,0	69,8	—	96,7	18,0	16,8	3,3	317,9
Diversen	4,3	0,1	131,5	4,0	14,7	106,4	133,1	—	3,2	35,7	0,0	226,7	659,7
(Aandelen en deelnemingen)	(0,0)	(0,0)	(2,1)	(3,5)	(0,0)	(0,0)	(0,4)	(—)	(0,5)	(0,0)	(0,0)	(0,0)	(6,5)
Totaal	1.377,2	10,1	131,5	71,8	33,8	219,8	301,4	4,4	154,4	103,1	55,2	230,0	2.692,7
<i>Overige instellingen¹</i>													
Obligaties niet verkrijgbaar door elke belegger	—	0,0	—	0,0	0,0	0,0	0,0	0,0	0,0	0,0	0,0	0,0	0,0
Reserves van de sociale verzekering	98,3	—	—	—	—	—	—	—	—	—	—	—	98,3
Wiskundige reserves	764,6	—	—	—	—	—	—	—	—	—	—	—	764,6
Diversen	9,2	0,0	0,4	0,0	0,5	0,0	0,0	—	0,0	0,0	0,0	4,1	14,2
(Aandelen en deelnemingen)	(3,3)	(0,0)	(0,0)	(0,0)	(0,0)	(0,0)	(0,0)	(—)	(0,1)	(—)	(0,3)	(0,0)	(3,7)
Totaal	872,1	0,0	0,4	0,0	0,5	0,0	0,0	0,0	0,0	0,0	0,0	4,1	877,1
Niet bepaalde sectoren en aanpassingen	0,0	25,6	0,0	0,0	15,6	0,0	500,7	5,3	101,1	134,1	39,1	—	821,5
Totaal van de vorderingen	—	124,8	398,8	167,5	470,0	—	10.509,7	187,5	2.645,1	2.731,0	797,3	—	—

¹ Instellingen voor verzekering op het leven en tegen arbeidsongevallen, pensioenfondsen.

XII bis - 1b. — UITSTAANDE VORDERINGEN EN SCHULDEN OP 31 DECEMBER 1988 (miljarden franken)

VORDERINGEN PER SECTOR EN PER SOORT	Nationale niet-financiële sectoren					Buitenland	Financiële instellingen					Niet bepaalde sectoren en aanpassingen	Totaal van de schulden
	Privé-bedrijven en particulieren	Overheidsbedrijven	Staat (Schatkist)	Niet elders vermelde overheidssector	Sociale verzekering		Overwegend geld-scheppende instellingen	Rentenfondsen	Spaarbanken, hypotheek- en kapitalisatiemaatschappijen	Kredietinstellingen van de overheidssector	Overige instellingen		
SCHULDEN PER SECTOR EN PER SOORT													
Nationale niet-financiële sectoren													
<i>Privé-bedrijven en particulieren</i>													
Accepten, handelspapier en promessen	0,0	0,0	—	0,0	0,0	0,4	181,1	—	82,2	12,5	0,3	4,8	281,3
Verplichtingen in rekening-courant of voorschotrekening	26,8	0,0	0,0	0,0	0,0	0,0	1.517,6	—	34,7	25,6	0,0	0,0	1.604,7
Obligaties	89,8	1,3	0,0	0,0	0,1	7,5	21,8	—	21,6	0,6	41,2	0,0	183,9
Andere leningen voor meer dan een jaar	0,0	0,3	0,0	0,0	3,6	0,0	0,0	—	741,4	916,6	222,2	0,0	1.884,1
Diversen	0,0	16,4	14,8	0,0	315,2	—	0,0	—	4,1	1,9	6,5	0,0	—
(Aandelen en deelnemingen)	(.)	(16,9)	(27,5)	(9,9)	(0,2)	(.)	(18,1)	(—)	(10,6)	(0,3)	(80,8)	(0,0)	(.)
Totaal	116,6	18,0	14,8	0,0	318,9	—	1.720,5	—	884,0	957,2	270,2	4,8	—
<i>Overheidsbedrijven</i>													
Accepten, handelspapier en promessen	0,0	0,0	—	0,0	0,0	0,0	0,0	—	0,0	0,2	0,0	0,0	0,2
Verplichtingen in rekening-courant of voorschotrekening	0,3	0,0	0,0	0,0	0,0	0,5	3,6	—	0,0	6,7	0,0	0,0	11,1
Certificaten voor ten hoogste een jaar	—	0,0	—	0,0	0,0	0,0	0,0	—	0,0	0,0	0,0	—	0,0
Obligaties verkrijgbaar door elke belegger	24,2	0,2	0,0	0,0	0,3	0,0	16,5	2,3	15,3	8,4	10,9	0,0	78,1
Obligaties niet verkrijgbaar door elke belegger	1,0	0,2	0,0	0,0	0,0	64,9	9,5	0,0	15,4	18,3	5,2	18,6	133,1
Andere leningen voor meer dan een jaar	4,5	0,0	0,0	0,0	0,0	21,6	5,2	—	7,5	62,6	1,4	0,0	102,8
Diversen	34,0	0,5	29,1	2,5	0,7	8,7	0,0	—	0,0	2,0	0,0	26,5	104,0
(Aandelen en deelnemingen)	(0,0)	(0,8)	(71,7)	(30,1)	(0,0)	(0,0)	(0,4)	(—)	(2,0)	(1,1)	(2,7)	(0,7)	(109,5)
Totaal	64,0	0,9	29,1	2,5	1,0	95,7	34,8	2,3	38,2	98,2	17,5	45,1	429,3
<i>Staat (Schatkist)</i>													
Gelden van derden	52,8	0,0	—	1,8	0,0	1,4	93,4	0,0	0,0	0,0	0,0	51,2	200,6
Certificaten voor ten hoogste een jaar	—	0,0	—	1,3	2,4	680,3	819,1	124,1	262,2	206,4	0,0	0,0	2.095,8
Obligaties verkrijgbaar door elke belegger	876,3	13,1	—	4,8	23,9	94,2	848,1	35,1	611,9	414,1	323,2	0,0	3.244,7
Obligaties niet verkrijgbaar door elke belegger	3,1	0,0	—	0,0	0,0	518,9	151,7	0,0	113,2	130,8	15,1	0,0	932,8
Diversen	0,0	15,9	—	0,0	26,2	0,0	3,5	0,0	23,9	31,9	3,5	0,0	104,9
Totaal	932,2	29,0	—	7,9	52,5	1.294,8	1.915,8	159,2	1.011,2	783,2	341,8	51,2	6.578,8
<i>Niet elders vermelde overheidssector (o.m. lagere overheid)</i>													
Geld op zeer korte termijn (Belgische frank)	—	—	—	0,0	—	0,0	0,0	0,0	0,0	0,0	—	0,0	0,0
Accepten, handelspapier en promessen	—	—	—	—	—	—	0,4	—	0,0	0,0	—	0,0	0,4
Verplichtingen in rekening-courant of voorschotrekening	0,0	0,0	0,0	0,0	0,0	0,0	117,3	—	0,0	0,0	0,0	0,0	117,3
Obligaties verkrijgbaar door elke belegger	24,0	0,0	0,0	0,4	0,6	0,0	29,8	3,4	32,3	57,0	16,6	0,0	164,1
Obligaties niet verkrijgbaar door elke belegger	3,4	0,0	0,0	0,0	0,0	12,9	63,9	0,0	72,2	22,6	7,8	4,9	187,7
Andere leningen voor meer dan een jaar	0,0	10,7	0,0	0,0	0,0	0,0	0,0	—	72,5	509,8	0,0	0,0	593,0
Diversen	21,7	2,4	29,9	0,0	0,0	0,0	5,1	—	0,0	15,3	0,0	0,0	74,4
(Aandelen en deelnemingen)	(—)	(—)	(1,3)	(—)	(—)	(—)	(—)	(—)	(—)	(—)	(—)	(—)	(1,3)
Totaal	49,1	13,1	29,9	0,4	0,6	12,9	216,5	3,4	177,0	604,7	24,4	4,9	1.136,9
<i>Sociale verzekering</i>													
Accepten, handelspapier en promessen	—	—	—	—	—	—	0,0	—	0,0	0,0	—	0,0	0,0
Verplichtingen in rekening-courant of voorschotrekening	—	—	—	—	—	—	14,1	—	0,0	0,0	—	0,0	14,1
Certificaten voor ten hoogste een jaar	—	0,0	0,0	0,0	0,0	0,0	0,0	0,0	0,0	0,0	0,0	0,0	0,0
Obligaties verkrijgbaar door elke belegger	0,0	0,0	0,0	0,0	0,0	0,0	0,0	0,0	0,0	0,0	0,0	0,0	0,0
Obligaties niet verkrijgbaar door elke belegger	0,9	0,0	0,0	0,0	0,9	0,0	11,4	0,0	24,2	6,1	5,5	0,0	49,0
Reserves van de sociale verzekering	50,0	—	—	—	—	21,7	—	—	—	—	—	—	71,7
Diversen	176,8	0,2	13,3	0,0	0,0	0,0	1,5	—	7,4	14,8	2,3	55,2	271,5
Totaal	227,7	0,2	13,3	0,0	0,9	21,7	27,0	0,0	31,6	20,9	7,8	55,2	406,3
Buitenland													
Geld op zeer korte termijn (Belgische frank)	—	—	—	0,0	—	—	1,7	0,0	0,0	0,0	—	0,0	1,7
Accepten, handelspapier en promessen	0,0	0,0	—	0,0	0,0	5,8	83,1	—	10,6	19,1	0,0	3,7	122,3
Verplichtingen in rekening-courant of voorschotrekening	0,0	0,0	0,0	0,0	0,0	—	835,1	—	23,0	0,0	0,0	0,0	858,1
Overige verplicht. v/t hoogste een jaar t.o.v. de overw. geldschep. instell.	—	—	—	—	—	—	4.537,3	—	—	—	—	—	4.537,3
Obligaties	—	0,0	0,0	0,1	0,0	—	507,0	0,0	113,4	32,2	13,5	0,0	—
Verpl. van de internat. kredietinstell. uit hoofde van de inschr. van België	—	—	122,4	—	—	—	16,8	—	—	—	—	—	139,2
Diversen	—	15,1	42,6	0,0	5,2	—	30,2	—	231,0	64,6	0,0	—	—
(Aandelen en deelnemingen)	(.)	(0,3)	(3,2)	(0,0)	(0,0)	(—)	(57,4)	(—)	(7,2)	(—)	(12,8)	(0,0)	(.)
Totaal	—	15,1	165,0	0,1	5,2	5,8	6.011,2	0,0	378,0	115,9	13,5	—	—

Financiële instellingen													
<i>Overwegend geldscheppende instellingen</i>													
Geld	1.020,1	13,1	3,1	45,1	12,1	—	—	0,0	41,3	6,0	11,6	0,0	1.152,4
Geld op zeer korte termijn (Belgische frank)	—	—	—	0,0	—	16,8	9,9	0,0	0,0	0,4	—	0,0	27,1
Andere brutoverplichtingen tegenover het buitenland	—	—	—	—	—	6.956,0	—	—	—	—	—	—	6.956,0
Andere deposito's in buitenlandse valuta's voor ten hoogste een jaar	151,2	0,0	—	0,0	0,0	—	—	—	0,0	0,0	0,0	0,0	151,2
Andere deposito's op gewone boekjes	766,6	—	—	—	—	—	—	—	—	—	—	—	766,6
Andere deposito's voor ten hoogste een jaar	580,8	0,1	—	0,0	5,0	—	—	—	0,0	6,9	0,0	0,0	592,8
Verplichtingen niet elders vermeld	—	—	0,0	—	—	—	552,0	0,0	0,0	0,0	—	0,0	552,0
Deposito's voor meer dan een jaar	34,9	0,0	—	0,0	0,0	—	0,0	—	2,4	0,0	0,0	0,0	37,3
Kasbons en obligaties, voor meer dan een jaar	461,5	0,0	0,0	0,0	0,1	0,0	1,2	—	2,8	0,6	3,7	0,0	469,9
Diversen	0,5	0,0	0,6	0,0	0,0	0,0	0,0	0,0	77,1	24,0	0,0	666,8	769,0
(Aandelen en deelnemingen)	(80,9)	(0,0)	(0,2)	(0,0)	(0,0)	(0,0)	(11,0)	(0,0)	(4,5)	(0,0)	(2,0)	(0,0)	(98,6)
Totaal ...	3.015,6	13,2	3,7	45,1	17,2	6.972,8	563,1	0,0	123,6	37,9	15,3	666,8	11.474,3
<i>Rentenfondsen</i>													
Geld op zeer korte termijn (Belgische frank)	—	—	—	0,0	—	3,4	6,4	—	1,0	0,0	—	0,0	10,8
Verplichtingen in rekening-courant of voorschotrekening	—	—	—	—	—	—	106,6	—	0,0	0,0	—	—	106,6
Certificaten voor ten hoogste een jaar	—	—	—	0,0	—	20,4	19,0	—	11,5	0,0	—	—	50,9
Diversen	—	—	2,8	—	—	—	0,0	—	0,0	0,0	—	0,8	3,6
Totaal ...	—	—	2,8	0,0	—	23,8	132,0	—	12,5	0,0	—	0,8	171,9
<i>Spaarbanken, hypotheek- en kapitalisatiemaatschappijen</i>													
Geld	116,6	0,0	0,0	0,1	13,6	1,3	0,0	—	0,5	3,3	16,5	0,0	151,9
Geld op zeer korte termijn (Belgische frank)	—	—	—	—	—	—	0,0	0,0	0,0	0,2	—	0,0	0,2
Accepten, handelspapier en promessen	—	—	—	—	—	—	0,0	—	0,0	0,0	—	0,0	0,0
Verplichtingen in rekening-courant of voorschotrekening	0,0	—	—	—	—	—	5,4	—	0,0	0,0	0,0	0,0	5,4
Andere deposito's in buitenlandse valuta's voor ten hoogste een jaar	3,8	0,0	—	0,0	0,0	149,9	—	—	0,0	0,0	0,0	0,0	153,7
Deposito's op gewone boekjes	1.038,8	—	—	—	—	—	—	—	—	—	—	—	1.038,8
Andere deposito's voor ten hoogste een jaar	106,5	0,8	0,4	0,4	24,0	51,8	0,0	—	3,3	1,2	34,1	0,0	222,5
Deposito's voor meer dan een jaar	97,9	0,0	—	0,0	0,0	4,2	0,0	—	0,0	0,0	0,0	0,0	102,1
Kasbons voor ten hoogste een jaar	96,8	0,0	—	0,0	0,0	0,0	0,0	—	0,0	0,0	0,0	0,0	96,8
Kasbons en obligaties, voor meer dan een jaar	635,5	0,0	—	0,1	0,0	0,0	1,7	—	2,8	0,8	0,7	0,0	641,6
Wiskundige reserves	0,1	—	—	—	—	—	—	—	—	—	—	—	0,1
Diversen	108,6	0,0	1,1	21,1	0,0	123,8	121,9	0,0	24,1	7,2	0,0	101,9	509,7
(Aandelen en deelnemingen)	(25,8)	(0,0)	(0,0)	(0,0)	(0,0)	(0,0)	(0,0)	(—)	(1,1)	(0,0)	(2,8)	(0,0)	(29,7)
Totaal ...	2.204,6	0,8	1,5	21,7	37,6	331,0	129,0	0,0	30,7	12,7	51,3	101,9	2.922,8
<i>Kredietinstellingen van de overheidssector</i>													
Geld	24,3	0,0	—	1,2	1,7	0,0	0,0	—	0,0	0,0	2,0	0,0	29,2
Geld op zeer korte termijn (Belgische frank)	0,2	—	—	0,0	—	1,2	0,0	—	2,3	1,2	—	0,0	4,9
Verplichtingen in rekening-courant of voorschotrekening	0,0	0,0	0,0	0,0	0,0	0,0	0,6	—	0,0	0,8	0,0	0,0	1,4
Deposito's op gewone boekjes	344,1	—	—	—	—	—	—	—	0,0	—	—	—	344,1
Andere deposito's voor ten hoogste een jaar	46,8	10,8	0,0	75,6	13,8	3,0	0,0	—	3,7	0,0	1,8	0,0	155,5
Kasbons voor ten hoogste 1 jaar, verkrijgb. door elke belegger	92,4	0,0	0,0	0,0	0,0	0,0	6,7	—	1,4	1,1	0,0	0,0	101,6
Kasbons voor ten hoogste 1 jaar, niet verkrijgb. door elke belegger	—	0,0	0,0	0,0	0,0	0,9	4,4	—	0,0	0,0	0,0	0,0	5,3
Kasbons en oblig., voor meer dan 1 jaar, verkrijgb. door elke beleg.	956,7	0,1	0,0	4,0	2,7	0,1	69,8	5,9	38,6	41,7	27,3	0,0	1.146,9
Kasbons en oblig., voor meer dan 1 jaar, niet verkrijgb. door elke beleg.	3,6	0,0	0,0	0,0	0,1	130,1	70,9	—	105,0	22,9	19,8	1,4	353,8
Diversen	3,9	0,2	125,9	8,0	14,8	128,7	101,6	—	1,7	21,8	0,0	246,1	652,7
(Aandelen en deelnemingen)	(0,0)	(0,0)	(2,1)	(3,5)	(0,0)	(0,0)	(0,8)	(—)	(0,0)	(0,0)	(0,1)	(0,0)	(6,5)
Totaal ...	1.472,0	11,1	125,9	88,8	33,1	264,0	254,0	5,9	152,7	89,5	50,9	247,5	2.795,4
<i>Overige instellingen¹</i>													
Obligaties niet verkrijgbaar door elke belegger	—	0,0	—	0,0	0,0	0,0	0,0	0,0	0,0	0,0	0,0	0,0	0,0
Reserves van de sociale verzekering	110,2	—	—	—	—	—	—	—	—	—	—	—	110,2
Wiskundige reserves	831,8	—	—	—	—	—	—	—	—	—	—	—	831,8
Diversen	9,3	0,0	0,4	0,0	0,5	0,0	0,0	—	0,0	0,0	0,0	3,8	14,0
(Aandelen en deelnemingen)	(3,3)	(0,0)	(0,0)	(0,0)	(0,0)	(0,0)	(0,0)	(—)	(0,1)	(—)	(0,3)	(0,0)	(3,7)
Totaal ...	951,3	0,0	0,4	0,0	0,5	0,0	0,0	0,0	0,0	0,0	0,0	3,8	956,0
Niet bepaalde sectoren en aanpassingen	0,0	34,7	0,0	0,0	16,2	0,0	563,8	4,8	123,3	123,3	45,0	—	911,1
Totaal van de vorderingen	.	136,1	386,4	166,5	483,7	.	11.567,7	175,6	2.962,8	2.843,5	837,7	.	.

¹ Instellingen voor verzekering op het leven en tegen arbeidsongevallen, pensioenfondsen.

XII bis - 2. — BEWEGINGEN VAN DE VORDERINGEN EN SCHULDEN IN 1988 (miljarden franken)

VORDERINGEN PER SECTOR EN PER SOORT	Nationale niet-financiële sectoren					Buitenland	Financiële instellingen					Niet bepaalde sectoren en aanpassingen	Totaal van de schulden	
	Privé-bedrijven en particulieren	Overheids-bedrijven	Staat (Schatkist)	Niet elders vermelde overheids-sector	Sociale verzekering		Overwegend geld-scheppende instellingen	Rentenfondsen	Spaar-banken, hypotheek- en kapitalisatiemaatschappijen	Krediet-instellingen van de overheids-sector	Overige instellingen			
SCHULDEN PER SECTOR EN PER SOORT														
Nationale niet-financiële sectoren														
<i>Privé-bedrijven en particulieren</i>														
Accepten, handelspapier en promessen	0,0	- 0,4	—	0,0	0,0	0,0	—	3,1	—	+ 14,4	- 0,5	+ 0,1	+ 1,3	+ 11,8
Verplichtingen in rekening-courant of voorschotrekening	+ 1,4	0,0	0,0	0,0	0,0	0,0	+ 285,0	—	+ 7,4	+ 5,5	0,0	0,0	0,0	+ 229,3
Obligaties	+ 37,7	- 0,4	0,0	0,0	+ 0,1	—	+ 2,1	—	- 1,0	+ 0,5	- 10,2	0,0	0,0	+ 27,9
Andere leningen voor meer dan een jaar	0,0	0,0	0,0	0,0	0,0	0,0	0,0	—	+ 73,5	+ 72,0	+ 10,8	0,0	0,0	+ 156,3
Diversen	0,0	+ 6,3	- 0,2	0,0	+ 6,9	+ 166,1	0,0	—	+ 0,4	+ 0,3	+ 0,8	0,0	0,0	+ 180,6
(Aandelen en deelnemingen)	(+ 184,0)	(+ 1,9)	(+ 0,3)	(+ 0,3)	(0,0)	(+ 10,9)	(- 1,1)	(-)	(- 0,2)	(0,0)	(+ 29,8)	(0,0)	(0,0)	(+ 225,9)
Totaal ...	+ 39,1	+ 5,5	- 0,2	0,0	+ 7,0	+ 165,2	+ 284,0	-	+ 94,7	+ 77,8	+ 1,5	+ 1,3	+ 675,9	
<i>Overheidsbedrijven</i>														
Accepten, handelspapier en promessen	0,0	0,0	—	0,0	0,0	0,0	0,0	—	0,0	- 0,1	0,0	0,0	0,0	- 0,1
Verplichtingen in rekening-courant of voorschotrekening	0,0	0,0	0,0	0,0	0,0	0,0	- 8,5	—	0,0	- 2,3	0,0	0,0	0,0	- 10,8
Certificaten voor ten hoogste een jaar	—	0,0	—	0,0	0,0	0,0	0,0	—	0,0	0,0	0,0	—	—	0,0
Obligaties verkrijgbaar door elke belegger	- 7,8	- 0,8	0,0	- 0,1	- 0,3	0,0	- 2,4	- 0,3	- 5,2	- 3,7	- 0,6	- 0,0	- 0,0	- 21,2
Obligaties niet verkrijgbaar door elke belegger	+ 0,1	+ 0,2	0,0	0,0	0,0	+ 2,6	- 8,2	0,0	- 0,3	- 4,0	+ 1,2	- 1,2	- 0,0	- 9,6
Andere leningen voor meer dan een jaar	- 0,3	0,0	0,0	0,0	0,0	- 0,8	+ 0,7	—	+ 0,5	- 11,5	+ 0,2	0,0	0,0	- 11,2
Diversen	+ 4,7	- 0,2	+ 1,6	+ 0,2	- 0,4	+ 0,5	0,0	—	0,0	- 0,8	0,0	+ 4,7	+ 0,0	+ 10,3
(Aandelen en deelnemingen)	(0,0)	(0,0)	(+ 25,3)	(+ 0,1)	(0,0)	(0,0)	(0,0)	(-)	(0,0)	(0,0)	(0,0)	(0,0)	(0,0)	(+ 25,4)
Totaal ...	- 3,3	- 0,8	+ 1,6	+ 0,1	- 0,7	+ 2,3	- 18,4	- 0,3	- 5,0	- 22,4	+ 0,8	+ 3,5	- 42,6	
<i>Staat (Schatkist)</i>														
Gelden van derden	- 9,2	0,0	—	- 7,7	0,0	- 4,6	+ 2,3	—	0,0	0,0	0,0	- 2,0	- 0,0	- 21,2
Certificaten voor ten hoogste een jaar	—	- 0,1	—	- 0,5	+ 1,6	+ 50,5	+ 1,9	- 15,8	+ 6,0	- 35,8	0,0	0,0	0,0	+ 7,8
Obligaties verkrijgbaar door elke belegger	+ 148,5	- 0,1	—	- 11,1	+ 1,2	+ 39,4	+ 84,1	+ 2,6	+ 69,0	+ 51,6	+ 40,3	0,0	0,0	+ 425,5
Obligaties niet verkrijgbaar door elke belegger	+ 2,2	0,0	—	0,0	0,0	+ 74,7	- 28,4	0,0	- 10,7	- 6,0	+ 3,5	0,0	0,0	+ 35,3
Diversen	0,0	- 2,8	—	0,0	- 10,4	- 0,1	+ 0,1	0,0	+ 1,5	+ 10,7	- 0,2	0,0	0,0	+ 1,2
Totaal ...	+ 141,5	- 3,0	-	- 19,3	- 7,6	+ 159,9	+ 60,0	- 13,2	+ 65,8	+ 20,5	+ 43,6	- 2,0	+ 446,2	
<i>Niet elders vermelde overheidssector (o.m. lagere overheid)</i>														
Geld op zeer korte termijn (Belgische frank)	—	—	—	0,0	—	0,0	0,0	0,0	0,0	0,0	—	0,0	0,0	0,0
Accepten, handelspapier en promessen	—	—	—	—	—	—	+ 0,3	—	0,0	0,0	—	0,0	0,0	+ 0,3
Verplichtingen in rekening-courant of voorschotrekening	0,0	0,0	0,0	0,0	0,0	0,0	+ 16,2	—	0,0	- 23,5	0,0	0,0	0,0	- 7,3
Obligaties verkrijgbaar door elke belegger	- 2,4	- 0,1	0,0	0,0	+ 0,1	- 0,8	+ 1,2	+ 0,6	+ 4,0	+ 12,0	+ 2,6	0,0	0,0	+ 17,2
Obligaties niet verkrijgbaar door elke belegger	+ 1,8	0,0	0,0	0,0	0,0	+ 4,7	- 2,1	0,0	+ 3,5	- 3,6	- 1,2	+ 4,9	+ 0,0	+ 8,0
Andere leningen voor meer dan een jaar	0,0	0,0	0,0	0,0	0,0	0,0	0,0	—	+ 2,6	+ 33,0	0,0	0,0	0,0	+ 35,6
Diversen	+ 1,1	+ 0,8	+ 4,7	0,0	0,0	0,0	- 2,1	—	0,0	- 1,0	0,0	0,0	0,0	+ 3,5
(Aandelen en deelnemingen)	(-)	(-)	(0,0)	(-)	(-)	(-)	(-)	(-)	(-)	(-)	(-)	(-)	(-)	(0,0)
Totaal ...	+ 0,5	+ 0,7	+ 4,7	0,0	+ 0,1	+ 3,9	+ 13,5	+ 0,6	+ 10,1	+ 16,9	+ 1,4	+ 4,9	+ 57,3	
<i>Sociale verzekering</i>														
Accepten, handelspapier en promessen	—	—	—	—	—	—	0,0	—	0,0	0,0	—	0,0	0,0	0,0
Verplichtingen in rekening-courant of voorschotrekening	—	—	—	—	—	—	+ 11,8	—	0,0	0,0	—	0,0	0,0	+ 11,8
Certificaten voor ten hoogste een jaar	—	0,0	0,0	0,0	0,0	0,0	0,0	0,0	0,0	0,0	0,0	0,0	0,0	0,0
Obligaties verkrijgbaar door elke belegger	0,0	0,0	0,0	0,0	0,0	0,0	0,0	0,0	0,0	0,0	0,0	0,0	0,0	0,0
Obligaties niet verkrijgbaar door elke belegger	- 0,1	0,0	0,0	0,0	- 0,4	0,0	+ 4,7	0,0	+ 4,5	- 1,0	- 0,3	0,0	0,0	+ 7,4
Reserves van de sociale verzekering	+ 0,9	—	—	—	—	+ 0,3	—	—	—	—	—	—	—	+ 1,2
Diversen	- 6,0	- 0,2	- 21,0	0,0	0,0	0,0	- 8,8	—	- 0,7	- 0,4	+ 0,1	- 5,0	- 0,0	- 42,0
Totaal ...	- 5,2	- 0,2	- 21,0	0,0	- 0,4	+ 0,3	+ 7,7	0,0	+ 3,8	- 1,4	- 0,2	- 5,0	- 21,6	
Buitenland														
Geld op zeer korte termijn (Belgische frank)	—	—	—	0,0	—	—	- 3,5	0,0	0,0	0,0	—	0,0	0,0	- 3,5
Accepten, handelspapier en promessen	0,0	0,0	—	0,0	0,0	+ 2,7	- 0,2	—	- 1,6	- 1,9	0,0	+ 1,0	0,0	0,0
Verplichtingen in rekening-courant of voorschotrekening	0,0	0,0	0,0	0,0	0,0	—	+ 92,8	—	- 1,8	0,0	0,0	0,0	0,0	+ 91,0
Overige verplicht. v/t hoogste een jaar t.o.v. de overw. geldschep. instell.	—	—	—	—	—	—	+ 538,2	—	—	—	—	—	—	+ 538,2
Andere deposito's in deviezen voor ten hoogste een jaar	+ 22,3	0,0	—	—	—	—	—	—	—	—	—	—	—	+ 22,3
Andere deposito's in Belgische franken voor ten hoogste een jaar	+ 5,9	0,0	—	—	—	—	—	—	—	—	—	—	—	+ 5,9
Obligaties	+ 374,5	0,0	0,0	+ 0,1	- 0,1	—	+ 67,6	0,0	+ 32,7	+ 8,9	- 1,7	0,0	0,0	+ 482,1
Verpl. van de internat. kredietinstell. uit hoofde van de inschr. van België	—	—	+ 0,9	—	—	—	- 2,3	—	—	—	—	+ 2,1	+ 0,0	+ 0,7
Diversen	+ 138,4	- 1,1	+ 5,1	0,0	0,0	—	+ 9,6	—	+ 68,1	+ 25,6	0,0	+ 152,8	+ 0,0	+ 398,4
(Aandelen en deelnemingen)	(- 1,6)	(0,0)	(+ 0,3)	(0,0)	(0,0)	(-)	(+ 19,9)	(-)	(+ 4,7)	(-)	(+ 8,5)	(+ 0,0)	(+ 0,0)	(+ 31,8)
Totaal ...	+ 541,1	- 1,1	+ 6,0	+ 0,1	- 0,1	+ 2,7	+ 702,2	0,0	+ 97,4	+ 32,6	- 1,7	+ 155,9	+ 1.535,1	

Financiële instellingen													
<i>Overwegend geldscheppende instellingen</i>													
Geld	+ 59,1	+ 0,1	+ 0,2	+ 1,1	+ 3,3	—	—	0,0	+ 2,0	+ 0,3	- 4,8	0,0	+ 61,3
Geld op zeer korte termijn (Belgische frank)	—	—	—	0,0	—	+ 4,6	- 5,7	0,0	0,0	+ 0,4	—	0,0	+ 0,7
Andere brutoverplichtingen tegenover het buitenland	—	—	—	—	—	+ 818,7	—	—	—	—	—	—	+ 818,7
Andere deposito's in buitenlandse valuta's voor ten hoogste een jaar	+ 14,7	0,0	—	0,0	0,0	—	—	—	0,0	0,0	0,0	+ 6,2	+ 20,9
Andere deposito's op gewone boekjes	+ 76,0	—	—	—	—	—	—	—	—	—	—	—	+ 76,0
Andere deposito's voor ten hoogste een jaar	- 1,6	0,0	—	0,0	+ 0,8	—	—	0,0	0,0	- 0,7	0,0	0,0	+ 1,5
Verplichtingen niet elders vermeld	—	—	0,0	—	—	—	+ 2,6	0,0	0,0	0,0	—	0,0	+ 2,6
Deposito's voor meer dan een jaar	- 8,8	0,0	—	0,0	0,0	—	0,0	—	+ 0,9	0,0	0,0	0,0	+ 7,9
Kasbons en obligaties, voor meer dan een jaar	+ 7,6	0,0	0,0	0,0	+ 0,1	0,0	+ 0,2	—	+ 0,5	- 0,7	- 0,3	0,0	+ 7,4
Diversen	+ 0,1	0,0	0,0	0,0	0,0	0,0	0,0	0,0	+ 15,1	+ 13,4	0,0	+ 87,5	+ 116,1
(Aandelen en deelnemingen)	(+ 1,8)	(0,0)	(0,0)	(0,0)	(0,0)	(0,0)	(+ 4,3)	(0,0)	(+ 1,1)	(0,0)	(0,0)	(0,0)	(+ 7,2)
Totaal	+ 147,1	+ 0,1	+ 0,2	+ 1,1	+ 4,2	+ 823,3	- 2,9	0,0	+ 18,5	+ 12,7	- 5,1	+ 93,7	+ 1.092,9
<i>Rentenfonds</i>													
Geld op zeer korte termijn (Belgische frank)	—	—	—	0,0	—	+ 0,3	+ 3,9	—	0,0	0,0	—	0,0	+ 4,2
Verplichtingen in rekening-courant of voorschotrekening	—	—	—	—	—	—	- 21,0	—	0,0	0,0	—	—	+ 21,0
Certificaten voor ten hoogste een jaar	—	—	—	0,0	—	+ 3,8	- 4,5	—	+ 3,8	0,0	—	—	+ 3,1
Diversen	—	—	0,0	—	—	—	0,0	—	0,0	0,0	—	+ 0,1	+ 0,1
Totaal	—	—	0,0	0,0	—	+ 4,1	- 21,6	—	+ 3,8	0,0	—	+ 0,1	- 13,6
<i>Spaarbanken, hypotheek- en kapitalisatiemaatschappijen</i>													
Geld	+ 18,5	0,0	0,0	- 0,1	+ 4,2	+ 0,7	0,0	—	+ 0,3	- 2,1	+ 2,3	0,0	+ 23,8
Geld op zeer korte termijn (Belgische frank)	—	—	—	—	—	—	0,0	0,0	0,0	+ 0,2	—	0,0	+ 0,2
Accepten, handelspapier en promessen	—	—	—	—	—	—	0,0	—	0,0	0,0	—	0,0	+ 0,0
Verplichtingen in rekening-courant of voorschotrekening	0,0	—	—	—	—	—	+ 3,0	—	0,0	0,0	0,0	0,0	+ 3,0
Andere deposito's in buitenlandse valuta's voor ten hoogste een jaar	+ 1,0	0,0	—	0,0	0,0	+ 93,8	—	—	0,0	0,0	0,0	0,0	+ 94,8
Deposito's op gewone boekjes	+ 83,7	—	—	—	—	—	—	—	—	—	—	—	+ 83,7
Andere deposito's voor ten hoogste een jaar	- 3,0	0,0	0,0	+ 0,1	+ 7,2	+ 15,2	0,0	—	+ 0,4	- 0,3	- 3,3	0,0	+ 16,3
Deposito's voor meer dan een jaar	- 1,7	0,0	—	0,0	0,0	+ 0,7	0,0	—	0,0	0,0	0,0	0,0	+ 1,0
Kasbons voor ten hoogste een jaar	+ 11,4	0,0	—	0,0	0,0	0,0	0,0	—	0,0	0,0	0,0	0,0	+ 11,4
Kasbons en obligaties, voor meer dan een jaar	+ 29,9	0,0	—	0,0	- 0,1	0,0	- 1,0	—	- 0,2	+ 0,5	- 0,5	0,0	+ 28,6
Wiskundige reserves	0,0	—	—	—	—	—	—	—	—	—	—	—	0,0
Diversen	+ 16,5	0,0	- 0,2	0,0	0,0	- 2,0	+ 7,2	0,0	+ 7,6	+ 1,9	0,0	+ 9,6	+ 40,6
(Aandelen en deelnemingen)	(+ 6,0)	(0,0)	(0,0)	(0,0)	(0,0)	(0,0)	(0,0)	(-)	(- 0,4)	(0,0)	(+ 0,3)	(0,0)	(+ 5,9)
Totaal	+ 156,3	0,0	- 0,2	0,0	+ 11,3	+ 108,4	+ 9,2	0,0	+ 8,1	+ 0,2	- 1,5	+ 9,6	+ 301,4
<i>Kredietinstellingen van de overheidssector</i>													
Geld	+ 2,5	0,0	—	+ 0,5	+ 1,7	0,0	- 0,1	—	- 0,1	0,0	+ 0,8	0,0	+ 5,3
Geld op zeer korte termijn (Belgische frank)	- 0,2	—	—	0,0	—	+ 0,8	- 0,9	0,0	+ 0,4	- 0,2	—	0,0	+ 0,1
Verplichtingen in rekening-courant of voorschotrekening	0,0	0,0	0,0	0,0	0,0	0,0	+ 0,5	—	0,0	- 1,7	0,0	0,0	+ 1,2
Deposito's op gewone boekjes	+ 32,2	—	—	—	—	—	—	—	0,0	—	—	—	+ 32,2
Andere deposito's voor ten hoogste een jaar	+ 8,3	+ 1,0	0,0	+ 12,9	- 2,2	+ 1,0	- 0,1	—	- 0,4	0,0	- 0,7	0,0	+ 3,2
Kasbons voor ten hoogste 1 jaar, verkrijgb. door elke belegger	+ 4,0	0,0	0,0	0,0	0,0	0,0	+ 6,4	—	0,0	+ 0,6	0,0	0,0	+ 11,0
Kasbons voor ten hoogste 1 jaar, niet verkrijgb. door elke belegger	—	0,0	0,0	0,0	0,0	- 1,0	- 31,5	—	- 0,3	0,0	0,0	0,0	+ 32,8
Kasbons en oblig., voor meer dan 1 jaar, verkrijgb. door elke beleg.	+ 65,5	- 0,1	0,0	- 0,4	- 0,2	0,0	+ 8,7	+ 1,5	- 8,1	- 3,3	- 7,4	0,0	+ 56,2
Kasbons en oblig., voor meer dan 1 jaar, niet verkrijgb. door elke beleg.	- 0,5	0,0	0,0	0,0	- 0,1	+ 21,1	+ 1,1	—	+ 8,3	+ 4,9	+ 3,0	- 1,9	+ 35,9
Diversen	- 0,4	+ 0,1	- 5,6	+ 4,0	+ 0,1	+ 22,3	- 31,5	—	- 1,5	- 13,9	0,0	+ 19,4	+ 7,0
(Aandelen en deelnemingen)	(0,0)	(0,0)	(0,0)	(0,0)	(0,0)	(0,0)	(+ 0,4)	(-)	(- 0,5)	(0,0)	(+ 0,1)	(0,0)	(0,0)
Totaal	+ 94,8	+ 1,0	- 5,6	+ 17,0	- 0,7	+ 44,2	- 47,4	+ 1,5	- 1,7	- 13,6	- 4,3	+ 17,5	+ 102,7
<i>Overige instellingen¹</i>													
Obligaties niet verkrijgbaar door elke belegger	—	0,0	—	0,0	0,0	0,0	0,0	0,0	0,0	0,0	0,0	0,0	0,0
Reserves van de sociale verzekering	+ 11,9	—	—	—	—	—	—	—	—	—	—	—	+ 11,9
Wiskundige reserves	+ 67,2	—	—	—	—	—	—	—	—	—	—	—	+ 67,2
Diversen	+ 0,1	0,0	0,0	0,0	0,0	0,0	0,0	—	0,0	0,0	0,0	- 0,3	+ 0,2
(Aandelen en deelnemingen)	(0,0)	(0,0)	(0,0)	(0,0)	(0,0)	(0,0)	(0,0)	(-)	(0,0)	(-)	(0,0)	(0,0)	(0,0)
Totaal	+ 79,2	0,0	0,0	0,0	0,0	0,0	0,0	0,0	0,0	0,0	0,0	- 0,3	+ 78,9
Niet bepaalde sectoren en aanpassingen	0,0	+ 9,1	0,0	0,0	+ 0,6	+ 2,1	+ 86,4	- 0,5	+ 22,2	- 10,8	+ 5,9	—	+ 115,0
Totaal van de vorderingen	+ 1.191,1	+ 11,3	- 14,5	- 1,0	+ 13,7	+ 1.316,4	+ 1.072,7	- 11,9	+ 317,7	+ 112,5	+ 40,4	+ 279,2	+ 4.327,6

¹ Instellingen voor verzekering op het leven en tegen arbeidsongevallen, pensioenfondsen.

XII bis - 3a. — UITSTAANDE VORDERINGEN EN SCHULDEN OP 31 DECEMBER 1987

Totalen per sector

(miljarden franken)

Vorderingen per sector	Privé-bedrijven en particulieren	Overheids-bedrijven	Staat (Schatkist)	Overheids-sector niet elders vermeld	Sociale verzekering	Niet-financiële nationale sectoren samen	Buitenland	Overwegend geldscheppende instellingen	Renten-fonds	Spaar-banken, hypotheek- en kapitali-satiemaat-schappijen	Krediet-instellingen van de overheids-sector	Overige instellingen ¹	Financiële instellingen samen	Niet bepaalde sectoren en aan-pas-singen	Totaal van de schulden
Schulden per sector	(1)	(2)	(3)	(4)	(5)	(6) = (1) à (5)	(7)	(8)	(9)	(10)	(11)	(12)	(13) = (8) à (12)	(14)	(15) = (6) + (7) + (13) + (14)
1. Privé-bedrijven en particulieren	77,5	12,5	15,0	0,0	311,9	416,9	.	1.423,6	—	789,3	879,4	268,7	3.361,0	3,5	.
2. Overheidsbedrijven	67,3	1,7	27,5	2,4	1,7	100,6	93,4	53,2	2,6	43,2	120,6	16,7	236,3	41,6	471,9
3. Staat (Schatkist)	790,7	32,0	—	27,2	60,1	910,0	1.116,2	1.853,8	172,4	945,4	762,7	298,2	4.032,5	53,2	6.111,9
4. Overheidssector niet elders vermeld	48,6	12,4	25,2	0,4	0,5	87,1	9,0	203,0	2,8	166,9	587,8	23,0	983,5	0,0	1.079,6
5. Sociale verzekering	232,9	0,4	34,3	0,0	1,3	268,9	21,4	19,3	0,0	27,8	22,3	8,0	77,4	60,2	427,9
6. Niet-financiële nationale sectoren samen	1.217,0	59,0	102,0	30,0	375,5	1.783,5	.	3.552,9	177,8	1.972,6	2.372,8	614,6	8.690,7	158,5	.
7. Buitenland	16,2	156,9	0,0	5,3	.	3,1	5.315,3	0,0	280,6	83,3	15,2	5.694,4	.	.
8. Overwegend geldscheppende instellingen	2.862,3	13,1	3,5	44,0	13,0	2.935,9	6.131,7	566,0	0,0	105,1	25,2	20,4	716,7	612,0	10.396,3
9. Rentenfonds	—	—	2,8	0,0	—	2,8	19,7	153,6	—	8,7	0,0	—	162,3	0,7	185,5
10. Spaarbanken, hypotheek- en kapitali-satiemaatschappijen	2.048,3	0,8	1,7	21,7	26,3	2.098,8	222,6	119,8	0,0	22,6	12,5	52,8	207,7	92,3	2.621,4
11. Kredietinstellingen van de overheids-sector	1.377,2	10,1	131,5	71,8	33,8	1.624,4	219,8	301,4	4,4	154,4	103,1	55,2	618,5	230,0	2.692,7
12. Overige instellingen ¹	872,1	0,0	0,4	0,0	0,5	873,0	0,0	0,0	0,0	0,0	0,0	0,0	0,0	4,1	877,1
13. Financiële instellingen samen	7.159,9	24,0	139,9	137,5	73,6	7.534,9	6.593,8	1.140,8	4,4	290,8	140,8	128,4	1.705,2	939,1	16.773,0
14. Niet bepaalde sectoren en aanpas-singen	0,0	25,6	0,0	0,0	15,6	41,2	0,0	500,7	5,3	101,1	134,1	39,1	780,3	—	821,5
15. Totaal van de vorderingen	124,8	398,8	167,5	470,0	.	.	10.509,7	187,5	2.645,1	2.731,0	797,3	16.870,6	.	.
Saldo van de vorderingen en de schulden	-347,1	-5.713,1	-912,1	42,1	.	.	113,4	2,0	23,7	38,3	- 79,8	97,6	.	—

¹ Instellingen voor verzekeringen op het leven en tegen arbeidsongevallen, pensioenfondsen.

XII bis - 3b. — UITSTAANDE VORDERINGEN EN SCHULDEN OP 31 DECEMBER 1988

Totalen per sector

(miljarden franken)

Vorderingen per sector	Privé-bedrijven en particulieren	Overheids-bedrijven	Staat (Schatkist)	Overheids-sector niet elders vermeld	Sociale verzekering	Niet-financiële nationale sectoren samen	Buitenland	Overwegend geldscheppende instellingen	Rentenfondsen	Spaarbanken, hypotheek- en kapitalisatiemaatschappijen	Kredietinstellingen van de overheids-sector	Overige instellingen ¹	Financiële instellingen samen	Niet bepaalde sectoren en aanpassingen	Totaal van de schulden
	(1)	(2)	(3)	(4)	(5)	(6) = (1) à (5)	(7)	(8)	(9)	(10)	(11)	(12)	(13) = (8) à (12)	(14)	(15) = (6) + (7) + (13) + (14)
Schulden per sector															
1. Privé-bedrijven en particulieren	116,6	18,0	14,8	0,0	318,9	468,3	.	1.720,5	—	884,0	957,2	270,2	3.831,9	4,8	.
2. Overheidsbedrijven	64,0	0,9	29,1	2,5	1,0	97,5	95,7	34,8	2,3	38,2	98,2	17,5	191,0	45,1	429,3
3. Staat (Schatkist)	932,2	29,0	—	7,9	52,5	1.021,6	1.294,8	1.915,8	159,2	1.011,2	783,2	341,8	4.211,2	51,2	6.578,8
4. Overheidssector niet elders vermeld	49,1	13,1	29,9	0,4	0,6	93,1	12,9	216,5	3,4	177,0	604,7	24,4	1.026,0	4,9	1.136,9
5. Sociale verzekering	227,7	0,2	13,3	0,0	0,9	242,1	21,7	27,0	0,0	31,6	20,9	7,8	87,3	55,2	406,3
6. Niet-financiële nationale sectoren samen	1.389,6	61,2	87,1	10,8	373,9	1.922,6	.	3.914,6	164,9	2.142,0	2.464,2	661,7	9.347,4	161,2	.
7. Buitenland	15,1	165,0	0,1	5,2	.	5,8	6.011,2	0,0	378,0	115,9	13,5	6.518,6	.	.
8. Overwegend geldscheppende instellingen	3.015,6	13,2	3,7	45,1	17,2	3.094,8	6.972,8	563,1	0,0	123,6	37,9	15,3	739,9	666,8	11.474,3
9. Rentenfonds	—	—	2,8	0,0	—	2,8	23,8	132,0	—	12,5	0,0	—	144,5	0,8	171,9
10. Spaarbanken, hypotheek- en kapitalisatiemaatschappijen	2.204,6	0,8	1,5	21,7	37,6	2.266,2	331,0	129,0	0,0	30,7	12,7	51,3	223,7	101,9	2.922,8
11. Kredietinstellingen van de overheids-sector	1.472,0	11,1	125,9	88,8	33,1	1.730,9	264,0	254,0	5,9	152,7	89,5	50,9	553,0	247,5	2.795,4
12. Overige instellingen ¹	951,3	0,0	0,4	0,0	0,5	952,2	0,0	0,0	0,0	0,0	0,0	0,0	0,0	3,8	956,0
13. Financiële instellingen samen	7.643,5	25,1	134,3	155,6	88,4	8.046,9	7.591,6	1.078,1	5,9	319,5	140,1	117,5	1.661,1	1.020,8	18.320,4
14. Niet bepaalde sectoren en aanpassingen	0,0	34,7	0,0	0,0	16,2	50,9	0,0	563,8	4,8	123,3	123,3	45,0	860,2	—	911,1
15. Totaal van de vorderingen	136,1	386,4	166,5	483,7	.	.	11.567,7	175,6	2.962,8	2.843,5	837,7	18.387,3	.	.
Saldo van de vorderingen en de schulden	-293,2	-6.192,4	-970,4	77,4	.	.	93,4	3,7	40,0	48,1	-118,3	66,9	.	—

¹ Instellingen voor verzekeringen op het leven en tegen arbeidsongevallen, pensioenfondsen.

XII bis - 4. — BEWEGINGEN VAN DE VORDERINGEN EN SCHULDEN IN 1988

Totalen per sector

(miljarden franken)

Vorderingen per sector	Privé-bedrijven en particulieren	Overheids-bedrijven	Staat (Schatkist)	Overheids-sector niet elders vermeld	Sociale verzekering	Niet-financiële nationale sectoren samen	Buitenland	Overwegend geldscheppende instellingen	Rentenfondsen	Spaarbanken, hypotheek- en kapitalisatiemaatschappijen	Kredietinstellingen van de overheids-sector	Overige instellingen	Financiële instellingen samen	Niet bepaalde sectoren en aanpassingen	Totaal van de schulden
	(1)	(2)	(3)	(4)	(5)	(6) = (1) tot (5)	(7)	(8)	(9)	(10)	(11)	(12)	(13) = (8) tot (12)	(14)	(15) = (6) + (7) + (13) + (14)
Schulden per sector															
1. Privé-bedrijven en particulieren	+ 39,1	+ 5,5	- 0,2	0,0	+ 7,0	+ 51,4	+ 165,2	+ 284,0	-	+ 94,7	+ 77,8	+ 1,5	+ 458,0	+ 1,3	+ 675,9
2. Overheidsbedrijven	- 3,3	- 0,8	+ 1,6	+ 0,1	- 0,7	- 3,1	+ 2,3	- 18,4	- 0,3	- 5,0	- 22,4	+ 0,8	- 45,3	+ 3,5	- 42,6
3. Staat (Schatkist)	+ 141,5	- 3,0	-	-19,3	- 7,6	+ 111,6	+ 159,9	+ 60,0	-13,2	+ 65,8	+ 20,5	+43,6	+ 176,7	- 2,0	+ 446,2
4. Overheidssector niet elders vermeld	+ 0,5	+ 0,7	+ 4,7	0,0	+ 0,1	+ 6,0	+ 3,9	+ 13,5	+ 0,6	+ 10,1	+ 16,9	+ 1,4	+ 42,5	+ 4,9	+ 57,3
5. Sociale verzekering	- 5,2	- 0,2	- 21,0	0,0	- 0,4	- 26,8	+ 0,3	+ 7,7	0,0	+ 3,8	- 1,4	- 0,2	+ 9,9	- 5,0	- 21,6
6. Niet-financiële nationale sectoren samen	+ 172,6	+ 2,2	- 14,9	-19,2	- 1,6	+ 139,1	+ 331,6	+ 346,8	-12,9	+169,4	+ 91,4	+47,1	+ 641,8	+ 2,7	+1.115,2
7. Buitenland	+ 541,1	- 1,1	+ 6,0	+ 0,1	- 0,1	+ 546,0	+ 2,7	+ 702,2	0,0	+ 97,4	+ 32,6	- 1,7	+ 830,5	+155,9	+1.535,1
8. Overwegend geldscheppende instellingen	+ 147,1	+ 0,1	+ 0,2	+ 1,1	+ 4,2	+ 152,7	+ 823,3	- 2,9	0,0	+ 18,5	+ 12,7	- 5,1	+ 23,2	+ 93,7	+1.092,9
9. Rentenfonds	-	-	0,0	0,0	-	0,0	+ 4,1	- 21,6	-	+ 3,8	0,0	-	- 17,8	+ 0,1	- 13,6
10. Spaarbanken, hypotheek- en kapitalisatiemaatschappijen	+ 156,3	0,0	- 0,2	0,0	+11,3	+ 167,4	+ 108,4	+ 9,2	0,0	+ 8,1	+ 0,2	- 1,5	+ 16,0	+ 9,6	+ 301,4
11. Kredietinstellingen van de overheids-sector	+ 94,8	+ 1,0	- 5,6	+17,0	- 0,7	+ 106,5	+ 44,2	- 47,4	+ 1,5	- 1,7	- 13,6	- 4,3	- 65,5	+ 17,5	+ 102,7
12. Overige instellingen ¹	+ 79,2	0,0	0,0	0,0	0,0	+ 79,2	0,0	0,0	0,0	0,0	0,0	0,0	0,0	- 0,3	+ 78,9
13. Financiële instellingen samen	+ 477,4	+ 1,1	- 5,6	+18,1	+14,8	+ 505,8	+ 980,0	- 62,7	+ 1,5	+ 28,7	- 0,7	-10,9	- 44,1	+120,6	+1.562,3
14. Niet bepaalde sectoren en aanpassingen	0,0	+ 9,1	0,0	0,0	+ 0,6	+ 9,7	+ 2,1	+ 86,4	- 0,5	+ 22,2	- 10,8	+ 5,9	+ 103,2	-	+ 115,0
15. Totaal van de vorderingen	+1.191,1	+11,3	- 14,5	- 1,0	+13,7	+1.200,6	+1.316,4	+1.072,7	-11,9	+317,7	+112,5	+40,4	+1.531,4	+279,2	+4.327,6
Saldo van de vorderingen en de schulden	+ 515,2	+53,9	-460,7	-58,3	+35,3	+ 85,4	- 218,7	- 20,2	+ 1,7	+ 16,3	+ 9,8	-38,5	- 30,9	+164,2	-

¹ Instellingen voor verzekeringen op het leven en tegen arbeidsongevallen, pensioenfonds.

XIII. — OVERWEGEND GELDSCEPPENDE INSTELLINGEN

1. — GEZAMENLIJKE BALANSEN VAN DE OVERWEGEND GELDSCEPPENDE INSTELLINGEN

(miljarden franken)

Einde periode	Geldhoeveelheid ¹	Andere verbintenissen tegenover de bedrijven en particulieren ²			Totaal (5) = (1) tot (4) - (6) tot (9) + (11) tot (15)	Netto buitenlands actief	Vorderingen op de overheid		Vorderingen op de bedrijven ³ en particulieren			Vorderingen op financiële instellingen andere dan overwegend geldscheppende ⁴			Diversen ¹¹
		In Belgische frank		In buitenlandse valuta's (deposito's voor ten hoogste een jaar)			Staat ³	Andere overheden ⁴	Discontokredieten, voorschotten en acceptkredieten		Obligaties ⁷	Rentenfonds		Andere financiële instellingen ¹⁰	
		Voor ten hoogste een jaar (deposito's)	Voor meer dan een jaar (deposito's, kasbons en obligaties)						Gefinancierd door de overwegend geldscheppende instellingen	Pro memorie : bij hun oorsprong verleend door de overwegend geldscheppende instellingen ⁶		Voorschotten van de NBB voor de financiering van schatkistcertificaten	Overige ⁹		
(1)	(2)	(3)	(4)	(7)	(8)	(9)	(10)	(11)	(12)	(13)	(14)	(15)			
1981	824,9	725,3	268,1	103,8	1.922,1	- 231,0	843,9	138,8	1.023,3	1.031,3	56,1	149,5	7,7	158,5	- 224,7
1982	856,7	789,0	325,7	125,8	2.097,2	- 354,2	1.027,5	146,4	1.052,4	1.055,5	51,8	181,1	10,0	177,9	- 195,7
1983	931,0	854,9	388,4	128,7	2.303,0	- 507,7	1.302,8	149,7	1.098,0	1.102,2	58,3	188,4	16,2	197,5	- 200,2
1984 Oude reeks ¹² ..	934,2	929,7	425,9	137,8	2.427,6	- 612,3	1.401,3	203,5	1.124,5	1.132,9	57,6	200,6	21,1	204,4	- 173,1
Nieuwe reeks ¹²	913,4	929,7	425,9	137,8	2.406,8	- 612,3	1.401,3	182,7	1.124,5	1.132,9	57,6	200,6	21,1	204,4	- 173,1
1985	964,7	1.016,2	481,6	123,6	2.586,1	- 723,1	1.620,5	182,1	1.185,8	1.195,1	49,3	182,2	17,2	237,5	- 165,4
1986	1.040,7	1.172,6	489,6	113,3	2.816,2	- 814,3	1.756,6	200,9	1.292,4	1.298,5	50,4	209,4	18,8	277,5	- 175,6
1987	1.091,3	1.313,3	506,6	130,2	3.041,5	- 816,5	1.853,5	204,9	1.444,1	1.451,1	49,8	127,6	25,8	354,3	- 202,0
1988 December	1.152,4	1.378,0	506,0	151,2	3.187,7	- 961,5	1.915,5	228,8	1.723,6	1.731,8	45,9	106,6	25,4	263,2	- 159,8
1989 Maart	1.129,4	1.473,1	508,0	161,5	3.272,0	- 1.045,9	2.137,0	219,3	1.782,2	1.790,0	48,8	52,0	21,7	262,5	- 205,5
Juni	1.213,1	1.436,0	506,9	185,6	3.341,7	- 1.054,5	2.166,6	216,4	1.976,6	1.981,2	45,2	56,5	16,8	254,7	- 336,8
September	1.125,1	1.527,4	571,4	192,3	3.416,3	- 1.184,4	2.225,9	214,7	2.110,0	2.113,1	48,3	47,8	14,7	214,9	- 275,6
December	1.214,3	1.555,1	565,5	189,9	3.524,9	- 1.018,9	2.031,6	229,8	2.190,1	2.186,7	47,7	66,5	27,4	265,3	- 314,8
1990 Maart	1.186,8	1.655,6	583,9	223,9	3.650,2	- 1.028,7	2.254,4	248,6	2.088,5	2.093,6	45,6	30,7	22,7	260,3	- 271,8
Juni	1.250,7	1.592,3	642,5	204,6	3.690,1	- 1.052,1	2.255,0	256,5	2.195,7	2.187,7	45,6	4,7	35,4	217,7	- 268,4
September	1.147,0	1.634,6	692,0	195,0	3.668,7	- 1.100,3	* 2.284,7	* 232,7	2.267,4	2.264,4	* 44,8	5,5	35,3	* 210,8	* - 312,4
December	1.223,3	1.678,4	715,5	175,0	3.792,1	- 1.032,9	* 2.170,5	* 266,6	2.312,9	2.310,6	* 39,9	36,7	45,4	* 229,3	* - 276,5

¹ Zie tabel XIII-4, kolom (10).

² Inclusief de « andere verbintenissen » in de vorm van deposito's, kasbons en obligaties en de « achtergestelde passiva » in de vorm van obligaties en leningen tegenover de financiële instellingen andere dan overwegend geldscheppende.

³ Inclusief de indirecte staatsschuld.

⁴ Inclusief de instellingen van de sociale verzekering en na aftrek van de niet-monetaire verbintenissen tegenover de andere overheden.

⁵ Privé-bedrijven die geen financiële instellingen zijn, overheidsbedrijven, instellingen voor verzekering op het leven en tegen arbeidsongevallen, en pensioenfondsen.

⁶ Zie tabel XIII-9, kolom (4).

⁷ Inclusief de certificaten voor ten hoogste een jaar van de overheidsbedrijven.

⁸ Na aftrek van de verbintenissen tegenover financiële instellingen die geen overwegend geldscheppende instellingen zijn, in een andere vorm dan deposito's of kasbons en obligaties en de « achtergestelde passiva » in de vorm van obligaties en leningen.

⁹ Na aftrek van het creditsaldo van het Rentenfonds bij de NBB.

¹⁰ Spaarbanken, hypotheek- en kapitalisatiemaatschappijen en kredietinstellingen van de overheidssector.

¹¹ Voornamelijk het saldo van de niet elders ingedeelde activa en passiva van het Muntfonds, het saldo van de niet elders ingedeelde vorderingen en verbintenissen op en tegenover ingezetenen, de salderingsrekeningen, de verschillen tussen de vastleggingen en participaties eensdeels en de eigen middelen anderdeels, en de tegenpost van de netto cumulatieve toekenning aan België van bijzondere trekkingsrechten op het IMF.

¹² De afwijking tussen de oude en de nieuwe reeks is toe te schrijven aan een wijziging in de boekhouding van het Gemeentekrediet van België betreffende de lokale overheid.

N.B. — Voor de wijze van opstelling : zie *Tijdschrift voor Documentatie en Voorlichting*, XXIV^e jaargang, deel II, n^o 6, december 1949; XXX^e jaargang, deel II, n^o 5, november 1955; XXXIII^e jaargang, deel II, n^o 5, november 1958; XLII^e jaargang, deel I, n^o 1, januari 1967; deel II, n^o 3, september 1967 en *Tijdschrift van de Nationale Bank van België*, LI^e jaargang, deel I, n^o 1, januari 1976; LII^e jaargang, deel I, n^o 1, januari 1977.

— Voor de indeling van de « Geldhoeveelheid » zie tabel XIII-4.

— Voor de indeling van het « Netto buitenlands actief » zie tabellen XIII-5a en XIII-5b.

XIII - 2. — DE BALANSEN VAN DE NATIONALE BANK VAN BELGIË, DE GELDSCHEPPEDE OVERHEIDSINSTELLINGEN EN DE DEPOSITOBANKEN

a) Nationale Bank van België — Activa — Jaarlijkse en driemaandelijke cijfers

(miljarden franken)

	31-12-83	31-12-84	31-12-85	31-12-86	31-12-87	31-12-88	30-6-89	30-9-89	31-12-89	31-3-90	30-6-90	30-9-90	31-12-90	31-3-91	30-6-91
A. Vorderingen op het buitenland :															
1. Goud	58,2	58,2	58,2	58,2	57,3	57,3	51,8	51,7	51,5	51,5	51,5	51,5	51,5	363,7 ⁵	363,7
2. IMF : — Deelneming	23,7	25,0	22,8	22,4	19,1	16,8	16,7	15,8	16,6	15,6	16,0	15,3	15,9	17,2	16,9
— Leningen	0,0	0,0	0,0	0,0	0,0	0,0	0,0	0,0	0,0	0,0	0,0	0,0	0,0	0,0	0,0
— Bijzondere trekkingsrechten	19,4	22,1	16,0	13,6	24,0	20,3	22,0	21,7	20,6	21,0	19,0	19,6	19,1	18,4	18,4
— Andere	2,4	0,8	2,5	5,9	4,4	3,2	4,9	4,9	4,9	4,9	4,9	4,9	4,9	4,4	4,4
3. Ecu's	139,2	165,4	157,9	138,9	152,9	138,0	129,2	122,7	118,7	116,1	109,5	104,3	109,1	105,4	106,3
4. Internationale akkoorden	1,3	1,6	1,4	2,4	2,3	2,4	2,5	3,0	2,5	2,9	2,5	3,4	3,4	3,5	3,2
5. EFMS	0,0	0,0	0,0	0,0	0,0	0,0	0,0	0,0	0,0	0,0	0,0	0,0	0,0	0,0	0,0
6. EEG : Financiële bijstand op middellange termijn	—	—	—	—	—	—	—	—	—	—	—	—	—	—	—
7. Obligaties	0,0	0,0	0,0	0,0	0,0	0,0	0,0	0,0	0,0	0,0	0,0	0,0	0,0	0,0	0,0
8. Uitvoeraccepten in Belgische frank	29,6	10,7	15,5	2,0	0,4	0,7	11,6	15,0	15,9	11,2	18,6	17,0	15,4	16,9	5,1
9. Andere : a) in buitenlandse valuta's	47,5	40,0	29,4	34,7	111,0	156,8	200,7	218,6	221,9	228,2	259,1	237,7	236,1	223,9	226,5
b) in Belgische frank	0,0	0,0	0,0	0,0	0,0	0,0	0,0	0,0	0,0	0,0	0,0	0,0	0,0	18,2	21,5
Totaal van de vorderingen op het buitenland	321,3	323,8	303,7	278,1	371,4	395,5	439,4	453,4	452,4	451,3	481,0	453,7	455,3	771,6	766,1
B. Vorderingen op de nationale overwegend geldscheppende instellingen :															
1. Munten en biljetten	0,9	0,7	1,0	1,0	1,5	0,7	0,8	0,9	0,7	0,8	0,7	1,0	0,9	0,9	0,8
2. Andere : a) op de NBB :															
— monetaire reserve	—	—	—	—	—	—	—	—	—	—	—	—	—	—	—
— andere	—	—	—	—	—	—	—	—	—	—	—	—	—	—	—
b) op de overheidsinstellingen	4,6	4,4	4,4	4,4	3,7	3,6	2,5	2,5	3,0	2,9	2,9	2,6	2,6	17,7	23,2
c) op de depositobanken	0,0	2,2	0,7	0,0	0,0	0,0	21,9	4,2	0,0	2,5	5,2	0,0	0,0	40,8	57,6
C. Vorderingen op de andere nationale sectoren :															
1. Op de Staat ¹ :															
a) voor ten hoogste een jaar	37,0	37,0	37,0	37,0	37,0	37,0	37,0	37,0	37,0	37,0	37,0	37,0	37,0	0,0	0,0
b) voor meer dan een jaar :															
— obligaties verkrijgbaar door elke belegger	9,7	10,8	12,4	14,3	17,4	21,2	24,6	24,6	24,6	29,1	29,1	29,1	29,1	29,6	29,6
— andere	37,5	37,5	37,5	37,5	37,4	37,4	37,2	37,2	37,2	37,3	37,2	37,2	37,2	19,6	19,5
2. Op de andere overheden ² :															
a) voor ten hoogste een jaar	—	—	—	—	—	—	—	—	—	—	—	—	—	—	—
b) voor meer dan een jaar :															
— obligaties verkrijgbaar door elke belegger	0,6	0,7	0,7	0,8	0,8	0,7	0,7	0,7	0,7	0,6	0,6	0,6	0,6	3,0	3,0
— andere	—	—	—	—	—	—	—	—	—	—	—	—	—	—	—
3. Op de bedrijven ³ en particulieren :															
a) bankaccepten	7,3	0,0	1,7	0,0	0,0	0,0	0,4	0,8	1,3	0,4	0,9	1,0	0,8	* 0,5	* 0,0
b) handelspapier	46,2	0,0	7,8	0,0	0,0	0,0	5,7	10,3	15,8	5,6	20,9	18,1	14,1	* 11,7	* 10,3
c) voorschotten	0,4	0,1	0,0	0,0	0,0	0,0	0,1	0,0	0,0	0,0	0,0	0,0	0,0	0,7	0,7
d) andere vorderingen voor ten hoogste een jaar	—	—	—	—	—	—	—	—	—	—	—	—	—	—	—
e) andere vorderingen voor meer dan een jaar :															
— obligaties verkrijgbaar door elke belegger	0,2	0,2	0,0	0,0	0,0	0,0	0,0	0,0	0,0	0,0	0,0	0,0	0,0	0,0	0,0
— andere	—	—	—	—	—	—	—	—	—	—	—	—	—	—	—
4. Op het Rentenfonds : voor ten hoogste een jaar :															
a) voorschotten van de NBB voor de financiering van schatkiscertificaten	188,4	200,6	182,2	209,4	127,6	106,6	56,5	47,8	66,5	30,7	4,7	5,5	36,7	0,0	0,0
b) overige	13,6	0,0	0,0	0,0	0,0	0,0	0,0	0,0	5,3	8,9	0,0	13,5	0,0	0,0	0,0
5. Op de andere financiële instellingen ⁴ :															
a) voor ten hoogste een jaar :															
— kasbons verkrijgbaar door elke belegger	0,1	0,0	0,0	0,0	0,0	0,0	0,0	0,0	0,0	0,0	0,0	0,0	0,0	0,0	0,0
— andere	—	—	—	—	—	0,0	8,6	1,9	1,0	4,7	3,7	0,0	3,3	8,1	14,7
b) voor meer dan een jaar :															
— kasbons en oblig. verkrijgbaar door elke belegger	0,3	0,3	0,3	0,3	0,2	0,1	0,1	0,1	0,1	0,1	0,0	0,0	0,0	0,4	0,4
— andere	—	—	—	—	—	—	—	—	—	—	—	—	—	—	—
D. Andere	63,0	80,1	64,5	41,7	55,2	55,0	67,8	73,0	66,5	57,4	83,0	67,7	64,9	15,4	* 16,9
TOTAAL DER ACTIVA ...	731,1	698,4	653,9	624,5	652,2	657,9	703,3	694,4	712,0	669,3	706,9	667,1	682,7	920,1	942,9

¹ Inclusief de indirecte Staatsschuld.

² Inclusief de instellingen van de sociale verzekering.

³ Privé-bedrijven die geen financiële instellingen zijn, overheidsbedrijven, instellingen voor verzekering op het leven en tegen arbeidsongevallen, en pensioenfondsen.

⁴ Spaarbanken, hypotheek- en kapitalisatiemaatschappijen, kredietinstellingen van de overheidssector.

⁵ Nieuwe reeks.

a) Nationale Bank van België — Passiva — Jaarlijkse en driemaandelijke cijfers

(miljarden franken)

	31-12-83	31-12-84	31-12-85	31-12-86	31-12-87	31-12-88	30-6-89	30-9-89	31-12-89	31-3-90	30-6-90	30-9-90	31-12-90	31-3-91	30-6-91
A. Verbintenissen tegenover het buitenland :															
1. Tegenover het IMF	0,3	0,3	0,3	0,3	0,3	0,3	0,3	0,3	0,2	0,2	0,2	0,2	0,2	0,2	0,2
2. Tegenover het EFMS	48,2	—	—	—	—	—	—	—	—	—	—	—	—	—	—
3. Andere :															
a) in buitenlandse valuta's	0,0	0,0	0,0	0,0	0,0	0,0	0,0	0,0	0,0	0,0	0,0	0,0	0,0	0,0	0,0
b) in Belgische frank ¹	6,6	6,2	6,7	5,8	5,0	10,2	4,0	4,3	4,7	6,3	5,9	6,8	8,3	9,5	6,8
c) monetaire reserve : Groothertogdom Luxemburg ..	—	—	—	—	—	—	—	—	—	—	—	—	—	—	—
Totaal der verbintenissen tegenover het buitenland ...	55,1	6,5	7,0	6,1	5,3	10,5	4,3	4,6	4,9	6,5	6,1	7,1	8,5	9,8	7,1
B. Verbintenissen tegenover de nationale overwegend geldscheppende instellingen :															
1. Munten en biljetten ²	12,6	16,3	14,8	14,6	15,0	15,4	15,3	14,3	20,0	14,6	16,3	15,8	19,9	16,1	16,1
2. Andere :															
a) tegenover de NBB	—	—	—	—	—	—	—	—	—	—	—	—	—	—	—
b) tegenover de overheidsinstellingen	0,0	0,0	0,0	0,0	0,0	0,0	0,0	0,0	0,0	0,0	0,0	0,0	0,0	0,0	0,0
c) tegenover de depositobanken :															
— monetaire reserve	—	—	—	—	—	—	—	—	—	—	—	—	—	—	—
— kasbons en obligaties	—	—	—	—	—	—	—	—	—	—	—	—	—	—	—
— andere	0,3	0,5	0,4	0,2	0,2	0,2	0,1	0,1	0,2	0,0	0,1	0,0	0,1	0,0	0,0
C. Verbintenissen tegenover de andere nationale sectoren :															
1. Geldhoeveelheid :															
a) monetaire kasmiddelen in het bezit van de bedrijven ³ en particulieren :															
— chartaal geld ⁴	383,3	381,9	379,9	400,5	410,7	415,0	419,3	407,1	422,6	402,1	418,5	399,7	408,6	401,9	429,1
— giraal geld ⁵	0,2	0,4	0,2	0,2	0,3	0,2	0,4	0,3	0,4	0,3	0,3	0,3	0,3	0,2	0,3
b) giraal geld in het bezit van de overheid	0,8	0,7	0,8	0,1	0,7	0,4	0,5	0,4	0,4	0,4	0,3	0,2	0,1	0,0	0,2
2. Andere verbintenissen tegenover de bedrijven en particulieren :															
a) in Belgische frank :															
— voor ten hoogste een jaar :															
— deposito's op gewone boekjes	—	—	—	—	—	—	—	—	—	—	—	—	—	—	—
— andere deposito's	—	—	—	—	—	—	—	—	—	—	—	—	—	—	—
— voor meer dan een jaar :															
— deposito's	—	—	—	—	—	—	—	—	—	—	—	—	—	—	—
— kasbons en obligaties	—	—	—	—	—	—	—	—	—	—	—	—	—	—	—
b) in buitenlandse valuta's : deposito's voor ten hoogste een jaar	—	—	—	—	—	—	—	—	—	—	—	—	—	—	—
3. Andere verbintenissen :															
a) tegenover de Schatkist	0,0	0,0	0,0	0,0	0,0	0,0	0,0	0,0	0,0	0,0	0,0	0,0	0,0	0,0	0,0
b) tegenover de andere overheden : voor ten hoogste een jaar (termijndeposito's)	—	—	—	—	—	—	—	—	—	—	—	—	—	—	—
c) tegenover de financiële instellingen :															
— het Rentenfonds	0,0	0,0	0,0	0,0	0,0	0,0	0,0	0,0	0,0	0,0	0,0	0,0	0,0	0,0	0,0
— instel. voor verzekering op het leven en tegen arbeidsongev., pensioenfonds : mon. reserve ..	—	—	—	—	—	—	—	—	—	—	—	—	—	—	—
— de andere financiële instellingen :															
— monetaire reserve	—	—	—	—	—	—	—	—	—	—	—	—	—	7,2	2,7
— andere	—	—	—	—	—	—	—	—	—	—	—	—	—	—	—
D. Andere	278,8	292,1	250,8	202,8	220,0	216,1	263,2	267,6	263,6	245,4	265,2	244,0	245,2	484,8⁶	487,4
TOTAAL DER PASSIVA ...	731,1	698,4	653,9	624,5	652,2	657,9	703,3	694,4	712,0	669,3	706,9	667,1	682,7	920,1	942,9

¹ Inclusief de verbintenissen in Belgische frank tegenover de internationale instellingen andere dan het IMF.

² Inclusief de munten en biljetten van de Schatkist in het bezit van de overwegend geldscheppende instellingen andere dan de NBB.

³ Privé-bedrijven andere dan overwegend geldscheppende, financiële instellingen van de overheidssector die geen overwegend geldscheppende instellingen zijn, en overheidsbedrijven.

⁴ De cijfers van deze rubriek zijn onderschat voor een bedrag gelijk aan de munten en biljetten van de Schatkist, die in het bezit zijn van de overwegend geldscheppende instellingen andere dan de NBB.

⁵ Exclusief het creditsaldo van het Rentenfonds bij de NBB., welke opgenomen is in C. 3. c).

⁶ Nieuwe reeks.

a) Nationale Bank van België — Activa — Maandelijke cijfers

(miljarden franken)

	31-8-90	30-9-90	31-10-90	30-11-90	31-12-90	31-1-91	28-2-91	31-3-91	30-4-91	31-5-91	30-6-91	31-7-91	31-8-91
A. Vorderingen op het buitenland :													
1. Goud	51,5	51,5	51,5	51,5	51,5	363,7 ⁵	363,7	363,7	363,7	363,7	363,7	363,7	363,7
2. IMF : — Deelneming	16,0	15,3	15,3	15,3	15,9	15,0	15,0	17,2	16,5	16,9	16,9	16,9	16,3
— Leningen	0,0	0,0	0,0	0,0	0,0	0,0	0,0	0,0	0,0	0,0	0,0	0,0	0,0
— Bijzondere trekkingsrechten	19,7	19,6	19,4	19,2	19,1	18,9	18,8	18,4	18,4	18,8	18,4	17,6	17,7
— Andere	4,9	4,9	4,9	4,9	4,9	4,4	4,4	4,4	4,4	4,4	4,4	4,4	4,4
3. Ecu's	104,3	104,3	109,1	109,1	109,1	105,4	105,4	105,4	106,3	106,3	106,3	113,9	113,9
4. Internationale akkoorden	3,3	3,4	3,4	3,4	3,4	3,5	3,5	3,5	3,5	3,2	3,2	3,2	3,1
5. EFMS	0,0	0,0	0,0	0,0	0,0	0,0	0,0	0,0	0,0	0,0	0,0	0,0	0,0
6. EEG : Financiële bijstand op middellange termijn	—	—	—	—	—	—	—	—	—	—	—	—	—
7. Obligaties	0,0	0,0	0,0	0,0	0,0	0,0	0,0	0,0	0,0	0,0	0,0	0,0	0,0
8. Uitvoeraccepten in Belgische frank	15,6	17,0	15,4	16,7	15,4	15,1	17,0	16,9	9,6	5,3	5,1	6,7	7,1
9. Andere : a) in buitenlandse valuta's	234,3	237,7	231,8	234,3	236,1	223,1	231,5	223,9	224,4	226,6	226,5	226,4	228,1
b) in Belgische frank	0,0	0,0	0,0	0,0	0,0	17,0	7,3	18,2	17,8	17,6	21,5	24,2	10,1
Totaal van de vorderingen op het buitenland	449,6	453,7	450,7	454,4	455,3	766,1	766,6	771,6	764,7	762,8	766,1	777,1	764,5
B. Vorderingen op de nationale overwegend geldscheppende instellingen :													
1. Munten en biljetten	0,8	1,0	1,0	1,0	0,9	1,0	1,0	0,9	0,8	0,8	0,8	0,9	0,8
2. Andere : a) op de NBB :													
— monetaire reserve	—	—	—	—	—	—	—	—	—	—	—	—	—
— andere	—	—	—	—	—	—	—	—	—	—	—	—	—
b) op de overheidsinstellingen	2,7	2,6	2,3	2,3	2,6	13,8	3,3	17,7	7,0	22,8	23,2	11,6	19,3
c) op de depositobanken	0,0	0,0	3,0	0,0	0,0	33,5	54,2	40,8	57,4	48,8	57,6	42,8	43,9
C. Vorderingen op de andere nationale sectoren :													
1. Op de Staat ¹ :													
a) voor ten hoogste een jaar	37,0	37,0	37,0	37,0	37,0	0,0	0,0	0,0	0,0	0,0	0,0	0,0	0,0
b) voor meer dan een jaar :													
— obligaties verkrijgbaar door elke belegger	29,1	29,1	29,1	29,1	29,1	29,6	29,6	29,6	29,6	29,6	29,6	29,6	29,6
— andere	37,2	37,2	37,2	37,2	37,2	34,0	26,0	19,6	17,5	19,2	19,5	17,7	15,5
2. Op de andere overheden ² :													
a) voor ten hoogste een jaar	—	—	—	—	—	—	—	—	—	—	—	—	—
b) voor meer dan een jaar :													
— obligaties verkrijgbaar door elke belegger	0,6	0,6	0,6	0,6	0,6	3,0	3,0	3,0	3,0	3,0	3,0	3,0	3,0
— andere	—	—	—	—	—	—	—	—	—	—	—	—	—
3. Op de bedrijven ³ en particulieren :													
a) bankaccepten	0,7	1,0	0,9	1,0	0,8	0,1	0,4	0,5	0,6	0,5	* 0,0	* 0,0	* 0,0
b) handelspapier	11,9	18,1	12,3	17,6	14,1	4,3	9,5	11,7	9,1	12,0	* 10,3	* 14,4	* 21,8
c) voorschotten	0,0	0,0	0,0	0,0	0,0	0,0	0,1	0,7	0,0	0,5	0,7	0,1	0,0
d) andere vorderingen voor ten hoogste een jaar	—	—	—	—	—	—	—	—	—	—	—	—	—
e) andere vorderingen voor meer dan een jaar :													
— obligaties verkrijgbaar door elke belegger	0,0	0,0	0,0	0,0	0,0	0,0	0,0	0,0	0,0	0,0	0,0	0,0	0,0
— andere	—	—	—	—	—	—	—	—	—	—	—	—	—
4. Op het Rentenfonds : voor ten hoogste een jaar :													
a) voorschotten van de NBB voor de financiering van schatkistcertificaten	22,9	5,5	20,4	18,9	36,7	0,0	0,0	0,0	0,0	0,0	0,0	0,0	0,0
b) overige	7,9	13,5	0,0	0,0	0,0	0,0	0,0	0,0	0,0	0,0	0,0	0,0	0,0
5. Op de andere financiële instellingen ⁴ :													
a) voor ten hoogste een jaar :													
— kasbons verkrijgbaar door elke belegger	0,0	0,0	0,0	0,0	0,0	0,0	0,0	0,0	0,0	0,0	0,0	0,0	0,0
— andere	0,0	0,0	0,0	0,1	3,3	13,8	8,0	8,1	13,8	15,4	14,7	16,8	15,0
b) voor meer dan een jaar :													
— kasbons en oblig. verkrijgbaar door elke belegger	0,0	0,0	0,0	0,0	0,0	0,4	0,4	0,4	0,4	0,4	0,4	0,4	0,4
— andere	—	—	—	—	—	—	—	—	—	—	—	—	—
D. Andere	62,9	67,7	67,4	67,6	64,9	15,5	13,7	15,4	17,6	17,1	* 16,9	* 18,4	* 18,9
TOTAAL DER ACTIVA ...	663,5	667,1	662,0	667,0	682,7	915,2	915,6	920,1	921,6	932,9	942,9	932,7	932,8

¹ Inclusief de indirecte Staatsschuld.

² Inclusief de instellingen van de sociale verzekering.

³ Privé-bedrijven die geen financiële instellingen zijn, overheidsbedrijven, instellingen voor verzekering op het leven en tegen arbeidsongevallen, en pensioenfondsen.

⁴ Spaarbanken, hypotheek- en kapitalisatiemaatschappijen, kredietinstellingen van de overheidssector.

⁵ Nieuwe reeks.

a) Nationale Bank van België — Passiva — Maandelijks cijfers

(miljarden franken)

	31-8-90	30-9-90	31-10-90	30-11-90	31-12-90	31-1-91	28-2-91	31-3-91	30-4-91	31-5-91	30-6-91	31-7-91	31-8-91
A. Verbintenissen tegenover het buitenland :													
1. Tegenover het IMF	0,2	0,2	0,2	0,2	0,2	0,2	0,2	0,2	0,2	0,2	0,2	0,2	0,3
2. Tegenover het EFMS	—	—	—	—	—	—	—	—	—	—	—	—	—
3. Andere :													
a) in buitenlandse valuta's	0,0	0,0	0,0	0,0	0,0	0,0	0,0	0,0	0,0	0,0	0,0	0,0	0,0
b) in Belgische frank ¹	5,9	6,8	6,4	7,7	8,3	6,3	8,9	9,5	10,9	8,9	6,8	7,3	7,5
c) monetaire reserve : Groothertogdom Luxemburg	—	—	—	—	—	—	—	—	—	—	—	—	—
Totaal der verbintenissen tegenover het buitenland	6,2	7,1	6,7	7,9	8,5	6,5	9,2	9,8	11,2	9,1	7,1	7,6	7,8
B. Verbintenissen tegenover de nationale overwegend geldscheppende instellingen :													
1. Munten en biljetten ²	14,3	15,8	16,0	15,8	19,9	13,2	14,7	16,1	16,5	16,3	16,2	* 16,3	* 16,2
2. Andere :													
a) tegenover de NBB	—	—	—	—	—	—	—	—	—	—	—	—	—
b) tegenover de overheidsinstellingen	0,0	0,0	0,0	0,0	0,0	0,0	0,0	0,0	0,0	0,0	0,0	* 0,0	* 0,0
c) tegenover de depositobanken :													
— monetaire reserve	—	—	—	—	—	—	—	—	—	—	—	—	—
— kasbons en obligaties	—	—	—	—	—	—	—	—	—	—	—	—	—
— andere	0,0	0,0	0,0	0,0	0,1	0,1	0,0	0,0	0,0	0,0	0,0	0,0	0,0
C. Verbintenissen tegenover de andere nationale sectoren :													
1. Geldhoeveelheid :													
a) monetaire kasmiddelen in het bezit van de bedrijven ³ en particulieren :													
— chartaal geld ⁴	400,2	399,7	397,6	399,2	408,6	394,7	394,8	401,9	399,9	412,3	429,0	*407,5	*407,2
— giraal geld ⁵	0,2	0,3	0,2	0,2	0,3	0,1	0,2	0,2	0,1	0,1	0,3	0,3	0,3
b) giraal geld in het bezit van de overheid	0,2	0,2	0,1	0,1	0,1	0,1	0,2	0,1	0,1	0,2	0,2	0,2	0,2
2. Andere verbintenissen tegenover de bedrijven en particulieren :													
a) in Belgische frank :													
— voor ten hoogste een jaar :													
— deposito's op gewone boekjes	—	—	—	—	—	—	—	—	—	—	—	—	—
— andere deposito's	—	—	—	—	—	—	—	—	—	—	—	—	—
— voor meer dan een jaar :													
— deposito's	—	—	—	—	—	—	—	—	—	—	—	—	—
— kasbons en obligaties	—	—	—	—	—	—	—	—	—	—	—	—	—
b) in buitenlandse valuta's : deposito's voor ten hoogste een jaar	—	—	—	—	—	—	—	—	—	—	—	—	—
3. Andere verbintenissen :													
a) tegenover de Schatkist	0,0	0,0	0,0	0,0	0,0	0,1	0,0	0,0	0,3	0,0	0,0	0,0	0,0
b) tegenover de andere overheden : voor ten hoogste een jaar (termijndeposito's)	—	—	—	—	—	—	—	—	—	—	—	—	—
c) tegenover de financiële instellingen :													
— het Rentenfonds	0,0	0,0	0,0	0,0	0,0	0,0	0,0	0,0	0,0	0,0	0,0	0,0	0,0
— instel. voor verzekering op het leven en tegen arbeidsongev., pensioenfondsen : mon. reserve	—	—	—	—	—	—	—	—	—	—	—	—	—
— de andere financiële instellingen :													
— monetaire reserve	—	—	—	—	—	—	—	—	—	—	—	—	—
— andere	—	—	—	—	—	14,4	8,0	7,2	5,7	4,0	2,7	3,9	1,9
D. Andere	242,4	244,0	241,4	243,7	245,2	486,0 ⁶	488,6	484,8	487,9	490,9	487,4	496,8	499,2
TOTAAL DER PASSIVA ...	663,5	667,1	662,0	667,0	682,7	915,2	915,6	920,1	921,6	932,9	942,9	932,7	932,8

¹ Inclusief de verbintenissen in Belgische frank tegenover de internationale instellingen andere dan het IMF.

² Inclusief de munten en biljetten van de Schatkist in het bezit van de overwegend geldscheppende instellingen andere dan de NBB.

³ Privé-bedrijven andere dan overwegend geldscheppende, financiële instellingen van de overheidssector die geen overwegend geldscheppende instellingen zijn, en overheidsbedrijven.

⁴ De cijfers van deze rubriek zijn onderschat voor een bedrag gelijk aan de munten en biljetten van de Schatkist, die in het bezit zijn van de overwegend geldscheppende instellingen andere dan de NBB.

⁵ Exclusief het creditsaldo van het Rentenfonds bij de NBB, welke opgenomen is in C. 3. c).

⁶ Nieuwe reeks.

b) Geldscheppende overheidsinstellingen — Activa¹ — Jaarlijkse en driemaandelijke cijfers

(miljarden franken)

	31-12-82	31-12-83	31-12-84	31-12-85	31-12-86	31-12-87	31-12-88	31-3-89	30-6-89	30-9-89	31-12-89	31-3-90	30-6-90	30-9-90	31-12-90
A. Vorderingen op het buitenland :															
1. Goud	—	—	—	—	—	—	—	—	—	—	—	—	—	—	—
2. IMF : — Deelneming	—	—	—	—	—	—	—	—	—	—	—	—	—	—	—
— Leningen	—	—	—	—	—	—	—	—	—	—	—	—	—	—	—
— Bijzondere trekkingsrechten	—	—	—	—	—	—	—	—	—	—	—	—	—	—	—
— Andere	—	—	—	—	—	—	—	—	—	—	—	—	—	—	—
3. Ecu's	—	—	—	—	—	—	—	—	—	—	—	—	—	—	—
4. Internationale akkoorden	—	—	—	—	—	—	—	—	—	—	—	—	—	—	—
5. EFMS	—	—	—	—	—	—	—	—	—	—	—	—	—	—	—
6. EEG : Financiële bijstand op middellange termijn	—	—	—	—	—	—	—	—	—	—	—	—	—	—	—
7. Obligaties	—	—	—	—	—	—	—	—	—	—	—	—	—	—	—
8. Uitvoeraccepten in Belgische frank	0,4	4,7	2,0	2,1	0,8	0,0	0,0	0,2	3,7	3,0	0,0	2,4	0,0	0,0	0,0
9. Andere : a) in buitenlandse valuta's	—	—	—	—	—	—	—	—	—	—	—	—	—	—	—
b) in Belgische frank	0,0	0,1	0,0	0,1	0,4	0,0	0,0	0,0	0,1	0,3	0,0	0,0	0,0	0,0	0,0
Totaal van de vorderingen op het buitenland	0,4	4,8	2,0	2,2	1,2	0,0	0,0	0,2	3,8	3,3	0,0	2,4	0,0	0,0	0,0
B. Vorderingen op de nationale overwegend geldscheppende instellingen :															
1. Munten en biljetten	1,8	1,6	1,9	2,0	2,2	2,2	2,4	2,1	2,4	2,3	2,9	2,3	2,3	3,1	2,2
2. Andere : a) op de NBB :															
— monetaire reserve	—	—	—	—	—	—	—	—	—	—	—	—	—	—	—
— andere	0,0	0,0	0,0	0,0	0,0	0,0	0,0	0,0	0,0	0,0	0,0	0,0	0,0	0,0	0,0
b) op de overheidsinstellingen	2,2	3,0	1,3	1,5	4,9	3,3	0,7	2,3	4,1	0,3	1,0	0,0	0,0	0,1	0,1
c) op de depositobanken	4,1	0,2	3,4	1,1	6,8	7,4	1,8	4,3	0,8	0,5	3,9	0,8	2,2	1,9	4,2
C. Vorderingen op de andere nationale sectoren :															
1. Op de Staat ² :															
a) voor ten hoogste een jaar	86,8	84,3	70,6	83,6	94,6	91,1	93,4	107,4	114,3	108,6	107,1	116,5	115,1	114,1	101,5
b) voor meer dan een jaar :															
— obligaties verkrijgbaar door elke belegger	14,5	15,0	14,9	15,0	15,0	14,7	14,6	14,4	14,4	14,4	14,2	14,1	14,1	14,1	14,1
— andere	—	—	—	—	—	—	—	—	—	—	—	—	—	—	—
2. Op de andere overheden ³ :															
a) voor ten hoogste een jaar	39,2	42,4	41,2 ⁶	47,1	45,7	51,7	64,6	59,7	54,1	54,1	72,8	67,3	70,9	63,4	91,3
b) voor meer dan een jaar :															
— obligaties verkrijgbaar door elke belegger	0,1	0,0	0,0	0,0	0,0	0,0	0,0	0,0	0,0	0,0	0,0	0,0	0,0	0,0	0,0
— andere	—	—	—	—	—	—	—	—	—	—	—	—	—	—	—
3. Op de bedrijven ⁴ en particulieren :															
a) bankaccepten	0,1	0,0	0,3	0,4	0,0	0,0	0,0	0,0	0,7	0,2	0,0	0,2	0,0	0,0	0,0
b) handelspapier	0,8	0,6	0,3	2,7	0,3	0,0	0,0	0,1	3,1	2,5	0,0	1,4	0,0	0,0	0,0
c) voorschotten	—	—	—	—	—	—	—	—	—	—	—	—	—	—	—
d) andere vorderingen voor ten hoogste een jaar	—	—	—	—	—	—	—	—	—	—	—	—	—	—	—
e) andere vorderingen voor meer dan een jaar :															
— obligaties verkrijgbaar door elke belegger	0,5	0,3	0,2	0,2	0,0	0,0	0,0	0,0	0,0	0,0	0,0	0,0	0,0	0,0	0,0
— andere	—	—	—	—	—	—	—	—	—	—	—	—	—	—	—
4. Op het Rentenfonds : voor ten hoogste een jaar :															
a) voorschotten van de NBB voor de financiering van schatkistcertificaten	—	—	—	—	—	—	—	—	—	—	—	—	—	—	—
b) overige	0,0	0,0	0,0	0,4	2,7	0,8	5,5	0,0	0,0	0,0	1,4	0,0	0,0	0,4	0,9
5. Op de andere financiële instellingen ⁵ :															
a) voor ten hoogste een jaar :															
— kasbons verkrijgbaar door elke belegger	—	—	—	—	—	—	—	—	—	—	—	—	—	—	—
— andere	0,3	0,0	0,7	0,2	0,0	0,9	0,0	1,9	0,2	0,5	0,0	0,2	0,0	0,3	0,1
b) voor meer dan een jaar :															
— kasbons en oblig. verkrijgbaar door elke belegger	—	—	—	—	—	—	—	—	—	—	—	—	—	—	—
— andere	0,0	0,0	0,0	0,0	0,0	0,0	0,0	0,0	0,0	0,0	0,0	0,0	0,0	0,0	0,0
D. Andere	13,3	13,9	11,8	11,3	15,3	16,6	14,5	16,0	14,1	16,7	16,4	26,5	25,4	25,4	17,7
TOTAAL DER ACTIVA ...	164,1	166,1	148,6 ⁶	167,7	188,7	188,8	197,5	208,2	212,0	203,2	219,5	231,8	230,1	222,7	232,1

¹ BPC, Muntfonds (activa op korte term. en oblig.), Gemeentekrediet van België (activa die de tegenwaarde vormen van de direct opvraagbare passiva), HWI (alleen de activa gefinancierd met middelen opgenomen bij de overwegend geldscheppende instellingen). Wat betreft het Muntfonds is de tegenwaarde van het overschot van de getelde passiva op de getelde activa opgenomen in de rubriek D. « Andere ».

² Inclusief de indirecte Staatsschuld.

³ Inclusief de instellingen van de sociale verzekering.

⁴ Privé-bedrijven die geen financiële instellingen zijn, overheidsbedrijven, instellingen voor verzekering op het leven en tegen arbeidsongevallen, en pensioenfondsen.

⁵ Spaarbanken, hypotheek- en kapitalisatiemaatschappijen, kredietinstellingen van de overheidssector.

⁶ Nieuwe reeks. De afwijking tussen de oude en de nieuwe reeks is toe te schrijven aan een wijziging in de boekhouding van het Gemeentekrediet van België betreffende de lokale overheid.

b) Geldscheppende overheidsinstellingen — Passiva¹ — Jaarlijkse en driemaandelijkse cijfers

(miljarden franken)

	31-12-82	31-12-83	31-12-84	31-12-85	31-12-86	31-12-87	31-12-88	31-3-89	30-6-89	30-9-89	31-12-89	31-3-90	30-6-90	30-9-90	31-12-90
A. Verbintenissen tegenover het buitenland :															
1. Tegenover het IMF	—	—	—	—	—	—	—	—	—	—	—	—	—	—	—
2. Tegenover het EFMS	—	—	—	—	—	—	—	—	—	—	—	—	—	—	—
3. Andere :															
a) in buitenlandse valuta's	—	—	—	—	—	—	—	—	—	—	—	—	—	—	—
b) in Belgische frank	0,3	0,2	0,0	0,0	0,0	0,0	0,0	0,0	0,0	0,0	0,0	0,0	0,0	0,0	0,0
c) monetaire reserve : Groothertogdom Luxemburg ..	—	—	—	—	—	—	—	—	—	—	—	—	—	—	—
Totaal der verbintenissen tegenover het buitenland ..	0,3	0,2	0,0	0,0	0,0	0,0	0,0	0,0	0,0	0,0	0,0	0,0	0,0	0,0	0,0
B. Verbintenissen tegenover de nationale overwegend geldscheppende instellingen :															
1. Munten en biljetten ²	0,8	0,9	0,7	1,0	1,0	1,5	0,7	0,9	0,8	0,9	0,7	0,8	0,7	1,0	0,9
2. Andere :															
a) tegenover de NBB	4,4	4,6	4,3	4,5	4,4	3,7	3,6	3,0	2,5	2,5	3,0	2,9	2,4	2,6	2,6
b) tegenover de overheidsinstellingen	2,2	3,0	1,4	1,5	4,9	3,3	0,7	2,3	4,1	0,3	1,0	0,0	0,0	0,1	0,1
c) tegenover de depositobanken :															
— monetaire reserve	—	—	—	—	—	—	—	—	—	—	—	—	—	—	—
— kasbons en obligaties	—	—	—	—	—	—	—	—	—	—	—	—	—	—	—
— andere	5,8	5,6	6,8	6,7	10,7	8,6	7,6	7,3	9,2	7,3	5,6	5,2	2,5	4,1	5,4
C. Verbintenissen tegenover de andere nationale sectoren :															
1. Geldhoeveelheid :															
a) monetaire kasmiddelen in het bezit van de bedrijven ³ en particulieren :															
— chartaal geld ⁴	15,4	15,5	15,6	14,4	15,1	14,7	15,4	15,3	16,1	16,3	16,3	16,3	16,9	17,3	17,8
— giraal geld	97,3	96,2	90,3	105,6	116,1	113,9	117,5	131,0	143,4	137,5	141,0	151,3	156,4	148,4	142,3
b) giraal geld in het bezit van de overheid	37,9	40,1	29,5 ⁵	34,0	36,5	43,1	51,9	48,3	35,7	38,5	52,1	55,2	50,8	49,4	63,1
2. Andere verbintenissen tegenover de bedrijven en particulieren :															
a) in Belgische frank :															
— voor ten hoogste een jaar :															
— deposito's op gewone boekjes	—	—	—	—	—	—	—	—	—	—	—	—	—	—	—
— andere deposito's	—	—	—	—	—	—	—	—	—	—	—	—	—	—	—
— voor meer dan een jaar :															
— deposito's	—	—	—	—	—	—	—	—	—	—	—	—	—	—	—
— kasbons en obligaties	—	—	—	—	—	—	—	—	—	—	—	—	—	—	—
b) in buitenlandse valuta's : deposito's voor ten hoogste een jaar	—	—	—	—	—	—	—	—	—	—	—	—	—	—	—
3. Andere verbintenissen :															
a) tegenover de Schatkist	—	—	—	—	—	—	—	—	—	—	—	—	—	—	—
b) tegenover de andere overheden : voor ten hoogste een jaar (termijndeposito's)	—	—	—	—	—	—	—	—	—	—	—	—	—	—	—
c) tegenover de financiële instellingen :															
— het Rentenfonds	0,0	0,0	0,0	0,0	0,0	0,0	0,0	0,0	0,0	0,0	0,0	0,0	0,0	0,0	0,0
— instel. voor verzekering op het leven en tegen arbeidsongev., pensioenfonds : mon. reserve ..	—	—	—	—	—	—	—	—	—	—	—	—	—	—	—
— de andere financiële instellingen :															
— monetaire reserve	—	—	—	—	—	—	—	—	—	—	—	—	—	—	—
— andere	—	—	—	—	—	0,0	0,0	0,0	0,1	0,0	0,0	0,0	0,0	0,0	0,0
D. Andere	0,0	0,0	0,0	0,0	0,0	0,0	0,0	0,0	0,0	0,0	0,0	0,0	0,4	0,0	0,0
TOTAAL DER PASSIVA ...	164,1	166,1	148,6⁵	167,7	188,7	188,8	197,5	208,2	212,0	203,2	219,5	231,8	230,1	222,8	232,2

¹ BPC, Muntfonds (munten en biljetten), Gemeentekrediet van België (direct opvraagbare passiva), HWI (alleen de passiva t.o.v. overwegend geldscheppende instellingen).

² Alleen de munten en biljetten van de Schatkist in het bezit van de NBB.

³ Privé-bedrijven andere dan overwegend geldscheppende, financiële instellingen van de overheidssector die geen overwegend geldscheppende instellingen zijn, en overheidsbedrijven.

⁴ De cijfers van deze rubriek zijn overschat voor een bedrag gelijk aan de munten en biljetten van de Schatkist, die in het bezit zijn van de overwegend geldscheppende instellingen andere dan de NBB.

⁵ Nieuwe reeks. De afwijking tussen de oude en de nieuwe reeks is toe te schrijven aan een wijziging in de boekhouding van het Gemeentekrediet van België betreffende de lokale overheid.

c) Depositobanken — Activa — Jaarlijkse en driemaandelijke cijfers

(miljarden franken)

	31-12-82	31-12-83	31-12-84	31-12-85	31-12-86	31-12-87	31-12-88	31-3-89	30-6-89	30-9-89	31-12-89	31-3-90	30-6-90	30-9-90	31-12-90
A. Vorderingen op het buitenland :															
1. Goud	—	—	—	—	—	—	—	—	—	—	—	—	—	—	—
2. IMF : — Deelneming	—	—	—	—	—	—	—	—	—	—	—	—	—	—	—
— Leningen	—	—	—	—	—	—	—	—	—	—	—	—	—	—	—
— Bijzondere trekkingsrechten	—	—	—	—	—	—	—	—	—	—	—	—	—	—	—
— Andere	—	—	—	—	—	—	—	—	—	—	—	—	—	—	—
3. Ecu's	—	—	—	—	—	—	—	—	—	—	—	—	—	—	—
4. Internationale akkoorden	—	—	—	—	—	—	—	—	—	—	—	—	—	—	—
5. EFMS	—	—	—	—	—	—	—	—	—	—	—	—	—	—	—
6. EEG : Financ. bijstand op middellange termijn	—	—	—	—	—	—	—	—	—	—	—	—	—	—	—
7. Obligaties	75,0	139,3	245,1	335,3	436,2	439,4	507,0	530,2	529,6	548,6	516,0	526,4	546,6	568,1	602,7
8. Uitvoeraccepten in Belgische frank	17,8	16,4	30,5	19,2	21,3	15,9	16,8	16,3	16,1	15,7	15,4	15,8	15,3	17,6	16,5
9. Andere : a) in buitenlandse valuta's	2.852,1	3.360,3	4.049,9	4.090,2	4.056,3	4.226,1	4.797,6	5.226,9	5.449,4	5.115,9	5.021,4	4.966,7	4.964,0	4.704,8	5.014,3
b) in Belgische frank	140,0	167,5	191,5	220,2	251,6	262,5	294,2	325,1	297,4	312,4	330,4	312,1	324,3	328,7	316,1
Totaal van de vorderingen op het buitenland	3.084,9	3.683,5	4.517,0	4.664,9	4.765,4	4.943,9	5.615,7	6.098,5	6.292,6	5.992,6	5.883,2	5.821,0	5.850,2	5.619,3	5.949,6
B. Vorderingen op de nationale overwegend geldscheppende instellingen :															
1. Munten en biljetten	10,8	11,0	14,4	12,8	12,4	12,8	13,1	11,5	12,9	12,1	17,1	12,2	14,0	12,8	17,7
2. Andere : a) op de NBB :															
— monetaire reserve	—	—	—	—	—	—	—	—	—	—	—	—	—	—	—
— andere	0,4	0,3	0,5	0,4	0,2	0,2	0,2	0,0	0,1	0,1	0,2	0,0	0,1	0,0	0,1
b) op de overheidsinstellingen	5,8	5,6	6,8	6,8	10,7	8,6	7,6	7,3	9,2	7,3	5,6	5,2	2,5	4,1	5,4
c) op de depositobanken	399,5	469,5	437,1	517,2	466,5	544,3	569,4	635,0	642,5	637,6	604,4	648,7	893,5	845,5	880,4
C. Vorderingen op de andere nationale sectoren :															
1. Op de Staat ¹ :															
a) voor ten hoogste een jaar	337,4	481,1	482,2	553,3	745,1	781,1	783,1	998,9	1.002,6	1.035,4	875,5	1.097,4	1.065,2	1.062,7	925,3
b) voor meer dan een jaar :															
— obligaties verkrijgbaar door elke belegger	392,5	482,3	499,2	615,1	642,2	740,9	812,9	802,0	816,8	846,0	813,7	810,2	852,3	* 871,3	* 905,6
— andere	113,8	155,9	249,1	266,6	170,9	133,8	115,7	115,5	119,7	122,8	122,3	112,8	105,0	* 119,2	* 120,6
2. Op de andere overheden ² :															
a) voor ten hoogste een jaar	24,1	23,3	25,6	39,4	51,5	54,3	59,8	59,4	62,6	66,2	64,5	78,0	83,6	79,2	88,8
b) voor meer dan een jaar :															
— obligaties verkrijgbaar door elke belegger	20,0	10,0	18,9	23,1	21,3	27,6	28,9	27,8	28,7	29,5	28,4	29,2	28,9	* 30,0	* 28,8
— andere	62,4	73,9	96,8	72,6	82,5	71,6	75,1	72,0	70,6	64,5	63,7	73,7	72,6	* 59,7	* 57,4
3. Op de bedrijven ³ en particulieren :															
a) bankaccepten	16,6	13,5	17,8	15,5	14,0	13,1	11,6	11,3	9,2	11,3	11,5	11,2	10,5	7,4	7,1
b) handelspapier	160,6	167,0	201,1	191,2	220,3	173,9	172,5	160,5	167,4	158,7	164,6	154,4	160,0	149,0	150,6
c) voorschotten	821,1	863,0	904,9	966,5	1.057,7	1.257,0	1.539,5	1.605,6	1.790,0	1.926,1	1.997,0	1.915,3	2.003,3	2.092,1	2.140,4
d) andere vorder. voor ten hoogste een jaar	2,3	0,0	0,0	0,3	0,6	0,0	0,0	0,6	0,0	0,0	0,0	0,0	0,0	0,0	0,0
e) andere vorder. voor meer dan een jaar :															
— obligaties verkrijgbaar door elke belegger	17,0	23,3	23,2	18,6	19,3	18,9	16,5	16,7	16,2	17,3	16,2	16,0	16,5	* 16,8	* 10,8
— andere	31,7	34,5	34,0	30,2	30,5	30,9	29,4	31,4	29,0	31,0	31,5	29,6	29,1	* 28,1	* 29,1
4. Op het Rentenf. : voor ten hoogste een jaar :															
a) voorschotten van de NBB voor de financiering van schatkistcertificaten	—	—	—	—	—	—	—	—	—	—	—	—	—	—	—
b) overige	10,0	2,6	21,1	16,8	16,1	25,0	19,9	21,7	16,8	14,7	20,8	13,8	35,4	21,4	44,5
5. Op de andere financiële instellingen ⁴ :															
a) voor ten hoogste een jaar :															
— kasbons verkrijgbaar door elke belegger	0,0	0,0	0,0	0,0	0,0	0,0	0,0	0,0	0,0	0,0	0,0	0,0	0,0	0,0	0,0
— andere	73,9	96,4	98,6	129,4	168,9	256,9	183,4	193,6	178,4	155,1	187,4	176,7	142,7	163,8	172,6
b) voor meer dan een jaar :															
— kasbons en obligaties verkrijgbaar door elke belegger	75,4	64,8	56,3	65,9	61,4	62,6	77,0	70,5	75,9	79,0	75,5	75,8	67,1	* 71,4	* 70,0
— andere	40,9	51,8	60,1	61,6	69,2	71,1	71,9	72,5	66,0	63,7	63,6	55,7	49,6	* 48,2	* 44,1
D. Andere	377,4	438,5	544,0	588,8	619,7	625,4	751,0	771,6	756,5	799,7	804,9	827,7	790,1	* 784,1	* 842,1
TOTAAL DER ACTIVA ...	6.078,5	7.151,8	8.308,7	8.857,0	9.246,6	9.854,0	10.954,2	11.783,9	12.164,0	12.070,7	11.851,5	11.964,6	12.272,2	12.086,0	12.491,4

¹ Inclusief de indirecte staatsschuld.

² Inclusief de instellingen van de sociale verzekering.

³ Privé-bedrijven die geen financiële instellingen zijn, overheidsbedrijven, instellingen voor verzekering op het leven en tegen arbeidsongevallen, en pensioenfondsen.

⁴ Spaarbanken, hypotheek- en kapitalisatiemaatschappijen, kredietinstellingen van de overheidssector.

c) Depositobanken — Passiva — Jaarlijkse en driemaandelijkse cijfers

(miljarden franken)

	31-12-82	31-12-83	31-12-84	31-12-85	31-12-86	31-12-87	31-12-88	31-3-89	30-6-89	30-9-89	31-12-89	31-3-90	30-6-90	30-9-90	31-12-90
A. Verbintenissen tegenover het buitenland :															
1. Tegenover het IMF	—	—	—	—	—	—	—	—	—	—	—	—	—	—	—
2. Tegenover het EFMS	—	—	—	—	—	—	—	—	—	—	—	—	—	—	—
3. Andere :															
a) in buitenlandse valuta's	3.316,8	4.093,4	4.989,5	5.155,9	5.297,0	5.507,2	6.235,9	6.786,9	6.928,3	6.737,0	6.445,4	6.352,8	6.321,7	6.074,0	6.378,8
b) in Belgische frank ¹	360,5	368,7	459,1	531,0	555,9	619,2	726,4	802,1	857,7	892,1	904,2	944,0	1.055,4	1.092,2	1.050,4
c) monetaire reserve : Groothertogdom Lux.	—	—	—	—	—	—	—	—	—	—	—	—	—	—	—
Totaal der verbint. tegenover het buitenland ..	3.677,3	4.462,1	5.448,6	5.686,9	5.852,9	6.126,4	6.962,3	7.589,0	7.786,0	7.629,1	7.349,6	7.296,8	7.377,2	7.166,1	7.429,2
B. Verbintenissen tegenover de nationale overwegend geldscheppende instellingen :															
1. Munten en biljetten	—	—	—	—	—	—	—	—	—	—	—	—	—	—	—
2. Andere :															
a) tegenover de NBB	0,0	0,0	2,2	0,7	0,0	0,0	0,0	11,2	21,9	4,2	0,0	2,5	5,2	0,0	0,0
b) tegenover de overheidsinstellingen	4,1	0,2	3,4	1,2	6,8	7,4	1,8	4,3	0,8	0,5	3,9	0,8	2,2	1,9	4,2
c) tegenover de depositobanken :															
— monetaire reserve	—	—	—	—	—	—	—	—	—	—	—	—	—	—	—
— kasbons en obligaties	0,4	0,7	0,8	0,7	0,7	1,0	1,2	1,2	1,7	1,7	1,3	1,3	1,3	1,3	1,3
— andere	399,1	468,8	436,3	516,4	465,9	543,3	568,2	633,9	640,8	635,9	603,1	647,3	892,1	844,2	879,1
C. Verbint. tegenover de andere nationale sect. :															
1. Geldhoeveelheid :															
a) monetaire kasmiddelen in het bezit van de bedrijven ² en particulieren :															
— chartaal geld	—	—	—	—	—	—	—	—	—	—	—	—	—	—	—
— giraal geld	334,6	393,7	392,9	427,6	468,4	502,6	545,1	532,6	591,5	519,0	574,9	555,2	601,2	525,2	584,8
b) giraal geld in het bezit van de overheid ..	1,1	1,2	2,1	2,2	3,7	5,3	6,8	6,6	6,1	6,0	6,7	6,0	6,3	6,6	6,3
2. Andere verbintenissen tegenover de bedrijven en particulieren ³ :															
a) in Belgische frank :															
— voor ten hoogste een jaar :															
— deposito's op gewone boekjes	384,5	423,7	462,7	532,2	607,3	690,6	766,6	784,1	790,4	836,1	862,3	796,9	744,1	728,1	757,5
— andere deposito's	404,5	431,5	467,2	484,0	565,3	622,7	611,4	689,0	645,6	691,3	692,8	858,6	848,2	906,5	920,9
— voor meer dan een jaar :															
— deposito's	25,4	31,6	32,5	37,0	38,4	45,2	37,3	32,2	29,2	35,3	35,5	40,4	39,4	34,4	39,6
— kasbons en obligaties	300,2	356,8	393,5	444,5	451,1	461,5	468,7	475,8	477,7	536,1	530,0	543,5	603,0	657,6	675,8
b) in buitenlandse valuta's : deposito's voor ten hoogste een jaar	125,8	128,6	137,8	123,6	113,3	130,2	151,2	161,5	185,6	192,3	189,9	223,9	204,6	195,0	175,0
3. Andere verbintenissen :															
a) tegenover de Schatkist	—	—	—	—	—	—	—	—	—	—	—	—	—	—	—
b) tegenover de andere overheden : voor ten hoogste een jaar (termijndeposito's)	0,3	0,3	0,3	0,8	0,8	1,0	0,2	0,2	0,2	0,2	0,2	0,2	0,2	0,2	0,2
c) tegenover de financiële instellingen :															
— het Rentenfonds	0,0	0,0	0,0	0,0	0,0	0,0	0,0	0,0	0,0	0,0	0,0	0,0	0,0	0,0	0,0
— instel. voor verzekering op het leven en tegen arbeidsongev., pensioenfondsen : mon. reserve	—	—	—	—	—	—	—	—	—	—	—	—	—	—	—
— de andere financiële instellingen :															
— monetaire reserve	—	—	—	—	—	—	—	—	—	—	—	—	—	—	—
— andere	13,0	15,8	11,6	19,9	22,3	37,4	69,2	79,6	74,4	85,4	62,2	52,9	45,4	73,0	60,9
D. Andere⁴	408,2	436,8	516,8	579,3	649,6	679,2	764,1	782,7	912,0	897,5	939,0	938,0	901,7	945,8	956,6
TOTAAL DER PASSIVA ...	6.078,5	7.151,8	8.308,7	8.857,0	9.246,6	9.854,0	10.954,2	11.783,9	12.164,0	12.070,7	11.851,5	11.964,6	12.272,2	12.086,0	12.491,4

¹ Inclusief de verbintenissen in Belgische frank tegenover de internationale instellingen gevestigd in de BLEU.

² Privé-bedrijven andere dan overwegend geldscheppende, financiële instellingen van de overheidssector die geen overwegend geldscheppende instellingen zijn, en overheidsbedrijven.

³ Inclusief de « andere verbintenissen » — in de vorm van deposito's, kasbons en obligaties — tegenover de financiële instellingen die geen overwegend geldscheppende instellingen zijn, en de « achtergestelde passiva » in de vorm van obligaties en leningen.

⁴ Verbintenissen andere dan in de vorm van deposito's, kasbons en obligaties en monetaire reserve (zie voetnoot ³).

d) Totaal der overwegend geldscheppende instellingen — Activa — Jaarlijkse en driemaandelijke cijfers

(miljarden franken)

	31-12-82	31-12-83	31-12-84	31-12-85	31-12-86	31-12-87	31-12-88	31-3-89	30-6-89	30-9-89	31-12-89	31-3-90	30-6-90	30-9-90	31-12-90	Kolom van tabel XIII-1 « Gezamenlijke balans van de overwegend geldscheppende instellingen » waarin de rubriek beleggen is.
A. Vorderingen op het buitenland :																
1. Goud	58,2	58,2	58,2	58,2	58,2	57,3	57,3	50,4	51,8	51,7	51,5	51,5	51,5	51,5	51,5	51,5
2. IMF : — Deelneming	14,6	23,7	25,0	22,8	22,4	19,1	16,8	15,6	16,7	15,8	16,6	15,6	16,0	15,3	15,9	15,9
— Leningen	0,0	0,0	0,0	0,0	0,0	0,0	0,0	0,0	0,0	0,0	0,0	0,0	0,0	0,0	0,0	0,0
— Bijzondere trekkingsrechten	32,7	19,4	22,1	16,0	13,6	24,0	20,3	20,3	22,0	21,7	20,6	21,0	19,0	19,6	19,1	19,1
— Andere	2,3	2,4	0,8	2,5	5,9	4,4	3,2	3,2	4,9	4,9	4,9	4,9	4,9	4,9	4,9	4,9
3. Ecu's	73,0	139,2	165,4	157,9	138,9	152,9	138,0	137,3	129,2	122,7	118,7	116,1	109,5	104,3	109,1	109,1
4. Internationale akkoorden	1,1	1,3	1,6	1,4	2,4	2,3	2,5	2,9	2,5	3,0	2,5	2,9	2,5	3,4	3,4	3,4
5. EFMS	0,0	0,0	0,0	0,0	0,0	0,0	0,0	0,0	0,0	0,0	0,0	0,0	0,0	0,0	0,0	0,0
6. EEG : Financiële bijstand op middellange termijn	—	—	—	—	—	—	—	—	—	—	—	—	—	—	—	—
7. Obligaties	75,0	139,3	245,1	335,3	436,2	439,4	507,0	530,2	529,6	548,6	516,0	526,4	546,6	568,1	602,7	602,7
8. Uitvoeraccepten in Belgische frank	49,8	50,7	43,2	36,8	24,1	16,2	17,5	21,9	31,4	33,8	31,3	29,3	33,9	34,5	32,0	32,0
9. Andere : a) in buitenlandse valuta's	2.901,5	3.407,8	4.089,9	4.119,6	4.091,0	4.337,1	4.954,3	5.440,8	5.650,2	5.334,4	5.243,2	5.194,9	5.223,1	4.942,6	5.250,3	5.250,3
b) in Belgische frank	140,0	167,6	191,5	220,3	252,0	262,5	294,2	325,1	297,5	312,7	330,4	312,1	324,3	328,7	316,1	316,1
Totaal van de vorderingen op het buitenland	3.348,2	4.009,6	4.842,8	4.970,8	5.044,7	5.315,2	6.011,2	6.547,9	6.735,8	6.449,3	6.335,6	6.274,6	6.331,2	6.072,9	6.404,9	(6)
B. Vorderingen op de nationale overwegend geldscheppende instellingen :																
1. Munten en biljetten	13,5	13,5	17,0	15,8	15,6	16,5	16,1	14,4	16,1	15,2	20,6	15,3	17,0	16,8	20,8	(1)
2. Andere : a) op de NBB :																
— monetaire reserve	—	—	—	—	—	—	—	—	—	—	—	—	—	—	—	—
— andere	0,4	0,3	0,5	0,4	0,2	0,2	0,2	0,0	0,1	0,1	0,2	0,0	0,1	0,0	0,1	0,1
b) op de overheidsinstellingen	12,4	13,2	12,5	12,7	20,0	15,7	12,0	12,6	15,9	10,1	9,5	8,2	5,4	6,7	8,1	8,1
c) op de depositobanken	403,6	469,7	442,7	519,0	473,4	551,8	571,2	650,5	665,2	642,2	608,3	652,0	900,8	847,5	885,2	885,2
C. Vorderingen op de andere nationale sectoren :																
1. Op de Staat ¹ :																
a) voor ten hoogste een jaar	461,2	602,4	589,8	673,9	876,8	909,2	913,5	1.143,3	1.153,9	1.180,9	1.019,6	1.251,0	1.217,4	1.213,8	1.063,8	(7)
b) voor meer dan een jaar :																
— obligaties verkrijgbaar door elke belegger	415,0	507,0	524,9	642,5	671,5	773,1	848,8	840,9	855,7	884,9	852,5	853,4	895,5	* 914,5	* 948,8	(7)
— andere	151,3	193,4	286,6	304,1	208,3	171,2	153,2	152,8	156,9	160,0	159,5	150,1	142,2	* 156,4	* 157,8	(7)
2. Op de andere overheden ² :																
a) voor ten hoogste een jaar	63,3	65,7	66,8 ⁵	86,5	97,1	105,9	124,4	119,0	116,7	120,3	137,3	145,3	154,5	142,6	180,0	(8)
b) voor meer dan een jaar :																
— obligaties verkrijgbaar door elke belegger	21,0	10,6	19,6	23,8	22,0	28,4	29,6	28,5	29,3	30,3	29,0	29,8	29,5	* 30,7	* 29,4	(8)
— andere	62,4	73,9	96,8	72,6	82,5	71,6	75,1	72,0	70,6	64,5	63,7	73,7	72,6	* 59,7	* 57,4	(8)
3. Op de bedrijven ³ en particulieren :																
a) bankaccepten	27,2	20,8	18,1	17,6	14,0	13,1	11,6	11,5	10,3	12,4	12,8	11,7	11,4	8,4	7,9	(9)
b) handelspapier	203,7	213,8	201,4	201,7	220,6	173,9	172,5	165,1	176,2	171,5	180,4	161,5	181,0	167,0	164,7	(9)
c) voorschotten	821,5	863,4	905,0	966,5	1.057,7	1.257,0	1.539,5	1.605,6	1.790,1	1.926,1	1.997,0	1.915,3	2.003,3	2.092,1	2.140,4	(9)
d) andere vorder. voor ten hoogste een jaar	2,3	0,0	0,0	0,3	0,6	0,0	0,0	0,6	0,0	0,0	0,0	0,0	0,0	0,0	0,0	(11)
e) andere vorderingen voor meer dan een jaar :																
— obligaties verkrijgbaar door elke belegger	17,7	23,8	23,6	18,8	19,3	18,9	16,5	16,7	16,2	17,3	16,2	16,0	16,6	* 16,8	* 10,8	(11)
— andere	31,7	34,5	34,0	30,2	30,5	30,9	29,4	31,4	29,0	31,0	31,5	29,6	29,1	* 28,1	* 29,1	(11)
4. Op het Rentenfonds : voor ten hoogste een jaar :																
a) voorschotten van de NBB voor de financiering van schatkistcertificaten	181,1	188,4	200,6	182,2	209,4	127,6	106,6	52,0	56,5	47,8	66,5	30,7	4,7	5,5	36,7	(12)
b) overige	10,0	16,2	21,1	17,2	18,8	25,8	25,4	21,7	16,8	14,7	27,4	22,7	35,4	35,3	45,4	(13)
5. Op de andere financiële instellingen ⁴ :																
a) voor ten hoogste een jaar :																
— kasbons verkrijgbaar door elke belegger	0,0	0,0	0,0	0,0	0,0	0,0	0,0	0,0	0,0	0,0	0,0	0,0	0,0	0,0	0,0	(14)
— andere	74,3	96,5	99,3	129,6	168,9	257,9	183,4	199,0	187,3	157,5	188,4	181,6	146,3	164,2	176,0	(14)
b) voor meer dan een jaar :																
— kasbons en obl. verkrijgb. door elke belegger	75,7	65,1	56,6	66,2	61,7	62,9	77,1	70,6	76,0	79,0	75,6	75,9	67,2	* 71,4	* 70,0	(14)
— andere	40,9	51,8	60,1	61,6	69,2	71,1	71,9	72,5	66,0	63,7	63,6	55,7	49,6	* 48,2	* 44,1	(14)
D. Andere	467,2	515,4	635,9	664,6	676,8	697,2	820,5	840,2	838,4	889,4	887,8	911,6	898,5	* 877,4	* 925,3	(15)
TOTAAL DER ACTIVA ...	6.905,6	8.049,0	9.155,7⁵	9.678,6	10.059,8	10.695,0	11.809,6	12.668,9	13.079,3	12.968,3	12.783,1	12.865,8	13.209,3	12.975,8	13.406,2	

¹ Inclusief de indirecte Staatsschuld.

² Inclusief de instellingen van de sociale verzekering.

³ Privé-bedrijven die geen financiële instellingen zijn, overheidsbedrijven, instellingen voor verzekering op het leven en tegen arbeidsongevallen, en pensioenfondsen.

⁴ Spaarbanken, hypotheek- en kapitalisatiemaatschappijen, kredietinstellingen van de overheidssector.

⁵ Nieuwe reeks. Zie voetnoot 12 van tabel XIII-1.

d) Totaal der overwegend geldscheppende instellingen — Passiva — Jaarlijkse en driemaandelijke cijfers

(miljarden franken)

	31-12-82	31-12-83	31-12-84	31-12-85	31-12-86	31-12-87	31-12-88	31-3-89	30-6-89	30-9-89	31-12-89	31-3-90	30-6-90	30-9-90	31-12-90	Kolom van tabel XIII-1 « Gezamenl. balans van de overwegend geldscheppende instellingen » waarin de rubriek begrepen is.
A. Verbintenissen tegenover het buitenland :																
1. Tegenover het IMF	0,2	0,3	0,3	0,3	0,3	0,3	0,3	0,3	0,3	0,3	0,2	0,2	0,2	0,2	0,2	
2. Tegenover het EFMS	18,1	48,2	—	—	—	—	—	—	—	—	—	—	—	—	—	
3. Andere :																
a) in buitenlandse valuta's	3.316,8	4.093,4	4.989,5	5.155,9	5.297,0	5.507,2	6.235,9	6.786,9	6.928,3	6.737,0	6.445,4	6.352,8	6.321,7	6.074,0	6.378,8	
b) in Belgische frank ¹	367,3	375,5	465,3	537,7	561,7	624,2	736,6	806,6	861,8	896,4	908,9	950,3	1.061,3	1.099,0	1.058,7	
c) monetaire reserve : Groothertogdom Luxemburg	—	—	—	—	—	—	—	—	—	—	—	—	—	—	—	
Totaal der verbintenissen tegenover het buitenland	3.702,4	4.517,4	5.455,1	5.693,9	5.859,0	6.131,7	6.972,7	7.593,8	7.790,3	7.633,7	7.354,5	7.303,3	7.383,3	7.173,2	7.437,8	(6)
B. Verbintenissen tegenover de nationale overwegend geldscheppende instellingen :																
1. Munten en biljetten	13,5	13,5	17,0	15,8	15,6	16,5	16,1	14,4	16,1	15,2	20,6	15,3	17,0	16,8	20,8	(1)
2. Andere :																
a) tegenover de NBB	4,4	4,6	6,5	5,2	4,4	3,8	3,6	14,2	24,4	6,6	3,0	5,4	7,6	2,6	2,7	
b) tegenover de overheidsinstellingen	6,3	3,2	4,8	2,7	11,7	10,7	2,5	6,5	5,0	0,8	4,8	0,8	2,2	2,0	4,3	
c) tegenover de depositobanken :																
— monetaire reserve	—	—	—	—	—	—	—	—	—	—	—	—	—	—	—	
— kasbons en obligaties	0,4	0,7	0,8	0,7	0,7	1,0	1,2	1,2	1,7	1,7	1,3	1,3	1,3	1,3	1,3	
— andere	405,3	474,7	443,6	523,5	476,7	552,2	576,0	641,2	650,1	643,2	608,9	652,6	894,7	848,3	884,5	
C. Verbintenissen tegenover de andere nationale sectoren :																
1. Geldhoeveelheid :																
a) monetaire kasmiddelen in het bezit van de bedrijven ² en particulieren :																
— chartaal geld	384,9	398,8	397,5	394,3	415,6	425,3	430,5	410,2	435,4	423,4	438,8	418,4	435,5	417,0	426,4	(1)
— giraal geld ³	432,3	490,1	483,6	533,4	584,8	616,9	662,9	663,9	735,4	656,8	716,2	706,8	757,8	673,8	727,3	(1)
b) giraal geld in het bezit van de overheid	39,6	42,1	32,3	37,0	40,3	49,1	59,0	55,3	42,3	44,9	59,3	61,6	57,4	56,2	69,5	(1)
2. Andere verbintenissen tegenover de bedrijven en particulieren ⁴ :																
a) in Belgische frank :																
— voor ten hoogste een jaar :																
— deposito's op gewone boekjes	384,5	423,7	462,7	532,2	607,3	690,6	766,6	784,1	790,4	836,1	862,3	796,9	744,1	728,1	757,5	(2)
— andere deposito's	404,5	431,5	467,2	484,0	565,3	622,7	611,4	689,0	645,6	691,3	692,8	858,6	848,2	906,5	920,9	(2)
— voor meer dan een jaar :																
— deposito's	25,4	31,6	32,5	37,0	38,4	45,2	37,3	32,2	29,2	35,3	35,5	40,4	39,4	34,4	39,6	(3)
— kasbons en obligaties	300,2	356,8	393,5	444,5	451,1	461,4	468,7	475,8	477,7	536,1	530,0	543,5	603,0	657,6	675,8	(3)
b) in buitenlandse valuta's : deposito's voor ten hoogste een jaar	125,8	128,6	137,8	123,6	113,3	130,2	151,2	161,5	185,6	192,3	189,9	223,9	204,6	195,0	175,0	(4)
3. Andere verbintenissen :																
a) tegenover de Schatkist	0,0	0,0	0,0	0,0	0,0	0,0	0,0	0,0	0,0	0,0	0,0	0,0	0,0	0,0	0,0	(7)
b) tegenover de andere overheden : voor ten hoogste een jaar (termijndeposito's)	0,3	0,3	0,3	0,8	0,8	1,0	0,2	0,2	0,2	0,2	0,2	0,2	0,2	0,2	0,2	(8)
c) tegenover de financiële instellingen :																
— het Rentenfonds	0,0	0,0	0,0	0,0	0,0	0,0	0,0	0,0	0,0	0,0	0,0	0,0	0,0	0,0	0,0	(13)
— instel. voor verzekering op het leven en tegen arbeidsongev., pensioenfondsen : mon. reserve	—	—	—	—	—	—	—	—	—	—	—	—	—	—	—	(15)
— de andere financiële instellingen :																
— monetaire reserve	—	—	—	—	—	—	—	—	—	—	—	—	—	—	—	(14)
— andere ⁵	13,0	15,8	11,6	19,9	22,4	37,5	69,2	79,6	74,5	85,4	62,2	52,9	45,4	73,0	60,9	(14)
D. Andere	662,8	715,6	808,9	830,1	852,3	899,2	980,3	1.045,7	1.175,2	1.165,0	1.202,6	1.183,4	1.167,4	1.189,8	1.201,8	(15)
TOTAAL DER PASSIVA ...	6.905,6	8.049,0	19.155,7⁶	9.678,6	10.059,8	10.695,0	11.809,6	12.668,9	13.079,3	12.968,3	12.783,1	12.865,7	13.209,3	12.975,9	13.406,4	

¹ Voor de NBB, incl. de verbintenissen in Belgische frank tegenover de internationale instellingen andere dan het IMF; voor de andere geldscheppende instellingen, incl. de verbintenissen in Belgische frank tegenover de internationale in de BLEU gevestigde instellingen.

² Privé-bedrijven andere dan overwegend geldscheppende, financiële instellingen van de overheidssector die geen overwegend geldscheppende instellingen zijn, en overheidsbedrijven.

³ Excl. het creditsaldo van het Rentenfonds bij de NBB, welke opgenomen is in C. 3. c).

⁴ Incl. de « andere verbintenissen » — in de vorm van deposito's, kasbons en obligaties — tegenover de financiële instellingen die geen overwegend geldscheppende instellingen zijn, en de « achtergestelde passiva » in de vorm van obligaties en leningen.

⁵ Verbintenissen andere dan in de vorm van deposito's, kasbons en obligaties, en monetaire reserve (zie voetnoot ⁴).

⁶ Nieuwe reeks. Zie voetnoot¹² van tabel XIII-1.

XIII - 3. — OORZAKEN VAN DE VERANDERINGEN IN DE GELDHOEVEELHEID BIJ DE OVERWEGEND GELDSCHEPPENDE INSTELLINGEN

(Veranderingen in miljarden franken)

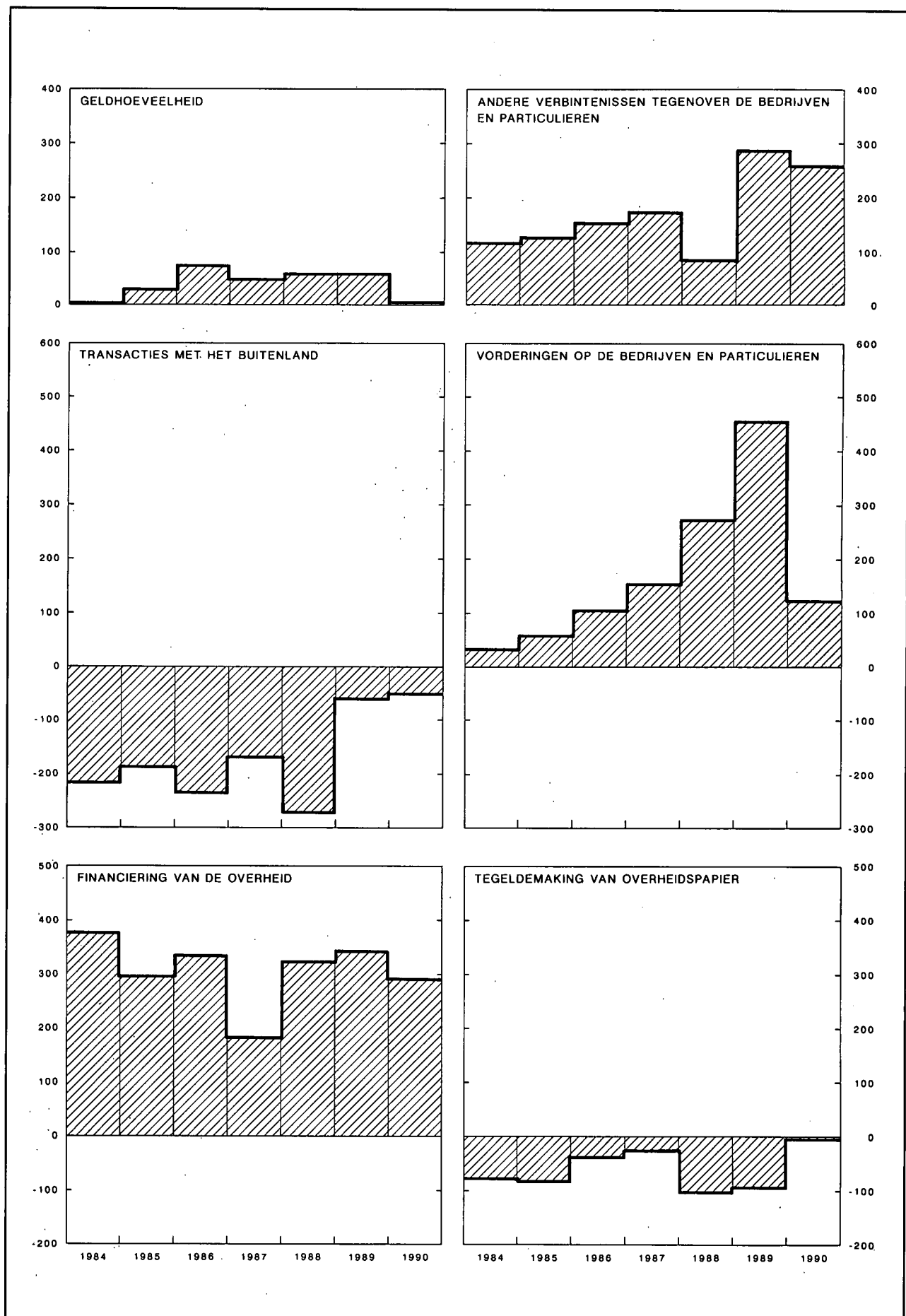

XIII - 3. — OORZAKEN VAN DE VERANDERINGEN IN DE GELDHOEVEELHEID BIJ DE OVERWEGEND GELDSCHEPPENDE INSTELLINGEN

(miljarden franken)

Periode	Geldhoeveelheid	Andere verbintenissen tegenover de bedrijven en particulieren ¹			Totaal (5) = (1) tot (4) = (6) tot (16)	Transacties met het buitenland (lopend saldo + kapitaaltransacties van de bedrijven ² en particulieren ³)	Vorderingen op de bedrijven ⁴ en particulieren		Herfinanciering buiten de overwegend geldschepende instellingen (stijging: -) ⁷		Geldschepping ten behoeve van de overheid		Tegeldemaking van overheidspapier		Vorderingen op financiële instellingen andere dan overwegend geldschepende ¹⁰	Diversen ¹¹
		In Belgische frank		In buitenlandse valuta's (deposito's voor ten hoogste een jaar)			Discontokredieten, voorschotten en acceptkredieten ⁵	Obligaties ⁶	van handelskredieten aan het buitenland, gemobiliseerd bij Belgische banken	van discontokredieten aan bedrijven en particulieren	Staat ⁸	Andere overheden ⁹	aankoop op de markt door de overwegend geldschepende instellingen	door tussenkomst van het Rentenfonds		
		Voor ten hoogste een jaar (deposito's)	Voor meer dan een jaar (deposito's, kasbons en obligaties)													
1983	+ 74,3	+ 66,0	+ 62,7	+ 2,9	+ 205,9	- 250,0	+ 46,5	+ 9,3	- 5,1	- 1,0	+ 397,3	+ 2,7	- 26,8	+ 10,9	+ 25,9	- 3,8
1984	+ 3,2	+ 74,8	+ 37,5	+ 9,1	+ 124,6	- 216,5	+ 30,8	+ 2,0	- 1,4	- 4,3	+ 331,5	+ 61,3	- 78,0	- 19,1	+ 18,4	- 0,1
1985	+ 30,6	+ 86,5	+ 55,6	- 14,2	+ 158,5	- 188,2	+ 62,2	- 3,2	+ 10,8	- 0,8	+ 311,8	- 15,8	- 78,6	- 6,5	+ 41,1	+ 25,7
1986	+ 75,9	+ 156,3	+ 8,0	- 10,3	+ 229,9	- 235,3	+ 103,4	+ 0,9	+ 3,1	+ 3,1	+ 335,9	+ 9,3	- 59,9	+ 7,0	+ 48,1	+ 14,3
1987	+ 50,5	+ 140,7	+ 17,1	+ 17,0	+ 225,3	- 170,4	+ 152,6	0,0	- 0,8	- 0,9	+ 162,0	+ 1,3	- 14,0	- 2,5	+ 72,6	+ 25,3
1988	+ 61,1	+ 64,7	- 0,6	+ 21,0	+ 146,2	- 273,7	+ 280,7	- 8,0	- 0,1	- 1,2	+ 292,2	+ 31,3	- 89,6	- 13,5	- 89,8	+ 18,0
1989	+ 61,9	+ 177,1	+ 59,5	+ 38,7	+ 337,2	- 277,2	+ 454,9	+ 3,1	- 3,5	+ 11,6	+ 327,1	+ 1,9	- 78,6	+ 18,6	+ 4,4	- 125,0
1990	+ 9,0	+ 123,2	+ 150,0	- 15,0	+ 267,2	- 53,9	+ 123,9	*- 8,4	+ 6,6	- 1,0	*+ 263,7	*+ 35,9	*- 0,3	- 7,1	*- 41,0	*- 51,2
1988 4 ^e kwartaal ..	+ 31,5	+ 32,9	- 8,5	- 6,9	+ 49,0	- 8,1	+ 65,6	- 7,6	- 3,6	0,0	- 8,2	+ 2,5	- 25,5	+ 7,0	+ 3,2	+ 23,6
1989 1 ^{er} kwartaal ..	- 23,0	+ 95,0	+ 2,0	+ 10,3	+ 84,3	- 45,2	+ 58,2	+ 2,6	- 9,5	+ 0,5	+ 211,3	- 9,2	- 54,3	- 3,9	+ 2,1	- 68,2
2 ^e kwartaal ..	+ 83,7	- 37,1	- 1,1	+ 24,1	+ 69,7	- 74,0	+ 191,2	- 2,4	+ 3,1	+ 3,2	+ 42,5	- 2,6	- 15,0	- 5,9	- 8,0	- 62,4
3 ^e kwartaal ..	- 88,0	+ 91,4	+ 64,5	+ 6,7	+ 74,6	- 186,9	+ 131,9	+ 2,0	+ 7,4	+ 1,6	+ 119,7	- 2,6	+ 30,8	+ 0,9	- 39,8	+ 9,8
4 ^e kwartaal ..	+ 89,2	+ 27,7	- 5,9	- 2,4	+ 108,6	+ 28,9	+ 73,7	+ 0,7	- 4,4	+ 6,4	- 46,3	+ 16,3	- 40,2	+ 27,5	+ 50,2	- 4,2
1990 1 ^{er} kwartaal ..	- 27,5	+ 100,4	+ 18,4	+ 34,0	+ 125,3	+ 30,1	- 93,1	- 1,9	- 5,4	- 8,5	+ 194,2	+ 17,9	+ 1,7	- 4,8	- 5,9	+ 1,1
2 ^e kwartaal ..	+ 63,9	- 63,3	+ 58,6	- 19,3	+ 40,0	- 15,5	+ 94,1	- 0,5	+ 9,1	+ 13,1	- 7,0	+ 8,2	+ 2,8	- 5,4	- 44,8	- 14,1
3 ^e kwartaal ..	- 103,7	+ 42,3	+ 49,5	- 9,6	- 21,5	- 108,0	+ 76,7	*- 1,0	+ 0,9	- 4,9	*+ 107,8	*- 24,9	*- 20,8	+ 19,8	*- 9,0	*- 58,1
4 ^e kwartaal ..	+ 76,2	+ 43,8	+ 23,4	- 20,0	+ 123,4	+ 39,6	+ 46,2	*- 5,0	+ 2,1	- 0,7	*- 31,2	*+ 34,6	*+ 16,0	- 16,7	*+ 18,7	*+ 19,8

N.B. Voor de wijze van opstelling, zie opmerking onderaan tabel XIII-1.

¹ Inclusief de « andere verbintenissen » — in de vorm van deposito's, kasbons en obligaties — tegenover de financiële instellingen die geen overwegend geldschepende instellingen zijn, en de « achtergestelde passiva » in de vorm van obligaties en leningen.

² Privé-bedrijven andere dan overwegend geldschepende, financiële instellingen van de overheidssector die geen overwegend geldschepende instellingen zijn, en overheidsbedrijven.

³ De cijfers berekend op basis van de mutatie van de nettotoegoden op het buitenland in buitenlandse valuta's, omgezet in Belgische frank tegen de wisselkoersen van de periode; zij bevatten niet de boekhoudkundige veranderingen die de tegenwaarde in Belgische frank van de aan het begin van de periode bestaande bedragen in buitenlandse valuta's kan hebben ondergaan ten gevolge van wisselkoersveranderingen tijdens de periode.

⁴ Privé-bedrijven die geen financiële instellingen zijn, overheidsbedrijven, instellingen voor verzekering op het leven en tegen arbeidsongevallen, en pensioenfondsen.

⁵ Verandering in het opgenomen bedrag van de discontokredieten, voorschotten en acceptkredieten (exclusief de wissels die dienen om commerciële vorderingen op het buitenland te mobiliseren) die oorspronkelijk door de overwegend geldschepende instellingen verleend werden.

⁶ Inclusief de certificaten voor ten hoogste een jaar van de overheidsbedrijven.

⁷ Het gaat om een netto herfinanciering: kredieten bij hun oorsprong door de overwegend geldschepende instellingen verleend en door hen gehefinancierd bij andere financiële instellingen *min* kredieten bij hun oorsprong door laatgenoemde instellingen verleend en door hen gehefinancierd bij de overwegend geldschepende instellingen.

⁸ Inclusief de indirecte Staatsschuld.

⁹ Inclusief de instellingen van de sociale verzekering en na aftrek van de niet-monetaire verbintenissen tegenover de andere overheden.

¹⁰ Na aftrek van de verbintenissen tegenover financiële instellingen die geen overwegend geldschepende instellingen zijn, in een andere vorm dan deposito's of kasbons en obligaties en de « achtergestelde passiva » in de vorm van obligaties en leningen.

¹¹ Inclusief de boekhoudkundige veranderingen die de tegenwaarde in Belgische frank van de aan het begin van de periode bestaande bedragen in buitenlandse valuta's kan hebben ondergaan ten gevolge van wisselkoersveranderingen tijdens de periode.

XIII - 4. — GELDHOEVEELHEID BIJ DE OVERWEGEND GELDSCHEPPENDE INSTELLINGEN

(miljarden franken)

Einde periode	Monetaire kasmiddelen in het bezit van de bedrijven ¹ en particulieren								Giraal geld in het bezit van de overheid ⁶	Eindtotaal (10) = (8) + (9)
	Chartaal geld			Giraal geld				Totaal (8) = (3) + (7)		
	Biljetten en munten van de Schatkist ²	Biljetten van de NBB	Chartale geldhoeveelheid ³	Bij de NBB ⁴	Bij de overheidsinstellingen ⁵	Bij de banken	Totaal (7) = (4) à (6)			
(1)	(2)	(3)	(4)	(5)	(6)	(7) = (4) à (6)	(8) = (3) + (7)	(9)		
1982	15,4	382,2	384,9	0,4	97,3	334,5	432,2	817,1	39,6	856,7
1983	15,4	395,9	398,8	0,2	96,2	393,7	490,1	888,9	42,1	931,0
1984 Oude reeks ⁷	15,6	398,2	397,5	0,4	85,6	392,9	478,9	876,4	57,8	934,2
Nieuwe reeks ⁷	15,6	398,2	397,5	0,4	90,3	392,9	483,6	881,1	32,3	913,4
1985	14,4	394,7	394,3	0,2	105,6	427,6	533,4	927,7	37,0	964,7
1986	15,1	415,1	415,6	0,2	116,1	468,4	584,8	1.000,4	40,3	1.040,7
1987	14,7	425,6	425,3	0,3	113,9	502,6	616,9	1.042,2	49,1	1.091,3
1988 December	15,4	430,4	430,5	0,2	117,5	545,1	662,9	1.093,3	59,1	1.152,4
1989 Maart	15,3	408,4	410,2	0,3	131,0	532,6	663,9	1.074,1	55,3	1.129,4
Juni	16,1	434,6	435,4	0,4	143,4	591,5	735,3	1.170,7	42,4	1.213,1
September	16,3	421,4	423,4	0,3	137,5	519,0	656,8	1.080,2	44,9	1.125,1
December	16,3	442,5	438,8	0,4	140,9	575,0	716,2	1.155,1	59,2	1.214,3
1990 Maart	16,3	416,6	418,4	0,3	151,3	555,2	706,8	1.125,2	61,6	1.186,8
Juni	16,9	434,8	435,5	0,3	156,3	601,2	757,8	1.193,3	57,4	1.250,7
Juli	17,1	417,8	420,1	0,2	149,9	559,6	709,7	1.129,7	60,1	1.189,8
Augustus	17,2	414,5	417,4	0,2	149,6	548,6	698,4	1.115,8	56,6	1.172,5
September	17,3	415,5	418,0	0,3	148,3	525,2	673,8	1.090,9	56,2	1.147,0
Oktober	17,5	413,6	415,1	0,2	141,7	524,9	666,7	1.081,8	66,2	1.148,0
November	17,6	415,0	416,8	0,2	135,2	539,3	674,7	1.091,5	55,6	1.147,1
December	17,8	428,5	426,4	0,3	142,4	584,8	727,4	1.153,8	69,4	1.223,3
1991 Januari	17,6	407,8	412,3	0,1	163,1	556,0	719,3	1.131,6	82,1	1.213,7
Februari	17,6	409,4	412,4	0,2	142,6	553,8	696,6	1.109,0	86,0	1.195,0
Maart	17,8	418,1	419,8	0,2	143,4	578,6	722,2	1.142,0	99,5	1.241,5
April	18,0	416,3	417,9	0,1	158,7	596,4	755,2	1.173,1	90,5	1.263,7
Mei	18,3	428,6	430,5	0,1	138,5	585,6	724,3	1.154,8	95,6	1.250,4
Juni	18,3	445,2	445,4	0,3	161,9	632,3	794,5	1.239,9	89,0	1.328,9

¹ Privé-bedrijven andere dan overwegend geldscheppende, financiële instellingen van de overheidssector die geen overwegend geldscheppende instellingen zijn, en overheidsbedrijven.

² Na aftrek van de biljetten en munten van de Schatkist in het bezit van de NBB.

³ Totaal van de kolommen (1) en (2), na aftrek van de biljetten van de NBB in het bezit van de geldscheppende overheidsinstellingen en de banken.

⁴ Het creditsaldo van het Rentenfonds bij de NBB wordt niet beschouwd als giraal geld.

⁵ BPC en Gemeentekrediet van België.

⁶ De gewone rekening van de schatkist bij de NBB wordt niet beschouwd als giraal geld.

⁷ De afwijking tussen de oude en de nieuwe reeks is toe te schrijven aan een wijziging in de boekhouding van het Gemeentekrediet van België betreffende de lokale overheid.

XIII - 5a — NETTO BUITENLANDS ACTIEF VAN DE OVERWEGEND GELDSCHEPPEDE INSTELLINGEN

(miljarden franken)

Periode	Bedragen einde periode ¹			Veranderingen ²					
	NBB	Overige overwegend geldschepende instellingen	Totaal (3) = (1) + (2)	Netto buitenlands actief na statistische aanpassing			Kapitaaltransacties van de overheid met het buitenland ³	Herfinanciering buiten de overwegend geldschepende instellingen van handelskredieten op het buitenland ⁴ (stijging : -)	Transacties met het buitenland ⁵ (lopend saldo + kapitaaltransacties van de bedrijven en particulieren) (9) = (6) - (7) - (8)
				NBB	Overige overwegend geldschepende instellingen	Totaal			
(1)	(2)	(3) = (1) + (2)	(4)	(5)	(6)	(7)	(8)	(9) = (6) - (7) - (8)	
1983	266,2	- 773,9	- 507,7	- 24,2	-130,1	- 154,3	+100,8	- 5,1	- 250,0
1984	317,3	- 929,6	- 612,3	+ 48,3	-125,6	- 77,3	+140,6	- 1,4	- 216,5
1985	296,7	-1.019,8	- 723,1	- 3,5	-130,6	-134,1	+ 43,3	+ 10,8	- 188,2
1986	272,0	-1.086,3	- 814,3	- 6,3	-109,6	-115,9	+ 16,3	+ 3,1	- 235,3
1987	366,0	-1.182,5	- 816,5	+ 79,1	-133,1	- 54,0	+117,2	- 0,8	- 170,4
1988	385,1	-1.346,6	- 961,5	+ 25,5	-146,4	-120,8	+153,0	- 0,1	- 273,7
1989	447,5	-1.466,5	-1.018,9	+ 82,2	-169,5	- 87,3	+193,4	- 3,5	- 277,2
1990	446,8	-1.479,6	-1.032,9	+ 16,5	+ 57,5	+ 74,0	+121,3	+ 6,6	- 53,9
1988 4 ^e kwartaal	385,1	-1.346,6	- 961,5	+ 6,5	+ 30,6	+ 37,0	+ 48,7	- 3,6	- 8,1
1989 1 ^e kwartaal	444,4	-1.490,3	-1.045,9	+ 64,2	-126,1	- 61,9	- 7,2	- 9,5	- 45,2
2 ^e kwartaal	435,1	-1.489,7	-1.054,5	+ 4,8	- 82,2	- 77,5	- 6,6	+ 3,1	- 74,0
3 ^e kwartaal	448,8	-1.633,2	-1.184,4	+ 11,9	- 90,4	- 78,5	+101,0	+ 7,4	- 186,9
4 ^e kwartaal	447,5	-1.466,5	-1.018,9	+ 1,4	+129,3	+130,6	+106,2	- 4,4	+ 28,9
1990 1 ^e kwartaal	444,8	-1.473,5	-1.028,7	- 1,3	+ 33,2	+ 32,0	+ 7,3	- 5,4	+ 30,1
2 ^e kwartaal	474,9	-1.527,0	-1.052,1	+ 36,2	- 42,1	- 5,9	+ 0,6	+ 9,1	- 15,5
3 ^e kwartaal	446,6	-1.546,9	-1.100,3	- 20,5	- 13,6	- 34,1	+ 73,0	+ 0,9	- 108,0
4 ^e kwartaal	446,8	-1.479,6	-1.032,9	+ 2,1	+ 79,9	+ 82,0	+ 40,3	+ 2,1	+ 39,6

¹ Een indeling van het netto buitenlands actief per voornaamste categorie van Vorderingen en verplichtingen wordt gegeven in tabel XIII-2.

² Niet inbegrepen de boekhoudkundige veranderingen die wisselkoerswijzigingen mogelijk hebben teweeggebracht in de tegenwaarde in Belgische frank van de uitstaande bedragen in buitenlandse valuta's.

³ Deze bedragen omvatten inzonderheid de buitenlandse leningen van de Staat, van het Wegenfonds, van de lagere overheid en van de administratieve parastatale instellingen.

⁴ Kredieten gemobiliseerd bij Belgische banken.

⁵ De cijfers van deze kolom, berekend zoals bovenstaande tabel het aantoont, worden overgenomen in kolom (6) van tabel XIII-3.

XIII - 5b. — NETTO GOUD- EN DEVIEZENRESERVES A CONTANT VAN DE NATIONALE BANK VAN BELGIË¹

(miljarden franken)

Periodes	Bedragen einde periode										Veranderingen tegen de wisselkoersen van de transacties ⁶
	Brutotegoeden a contant						Brutoverplichtingen a contant			Totale netto deviezenreserves	
	Goudvoorraad	Tegoeden bij het IMF ²	EEG ³	Buitenlandse valuta's	Internationale akkoorden ⁴	Totaal	Direct opvraagbaar ⁵	Met onbepaalde vervaldag : BTR, netto cumulatieve toewijzing	Totaal		
(1)	(2)	(3)	(4)	(5)	(6) = (1) tot (5)	(7)	(8)	(9) = (7) + (8)	(10) = (6) - (9)	(11)	
1984	58,2	47,9	165,4	40,0	1,6	313,1	6,5	23,6	30,1	283,0	+ 67,2
1985	58,2	41,3	157,9	29,4	1,4	288,2	7,0	23,6	30,6	257,6	- 8,4
1986	58,2	41,9	138,9	34,7	2,4	276,1	6,1	23,6	29,7	246,4	+ 7,2
1987	57,3	47,5	152,9	111,0	2,3	371,0	5,3	23,6	28,9	342,1	+ 80,7
1988	57,3	40,3	138,0	156,8	2,5	394,8	10,5	23,6	34,1	360,7	+ 25,2
1989	51,5	42,1	118,7	221,9	2,5	436,6	4,9	23,6	28,5	408,1	+ 12,3
1990	51,5	39,8	109,1	236,1	3,4	439,9	8,5	23,6	32,2	407,7	+ 16,5
1989 2 ^e kwartaal	51,8	43,6	129,2	200,7	2,5	427,8	4,3	23,6	27,9	399,9	- 1,3
3 ^e kwartaal	51,7	42,4	122,7	218,6	3,0	438,4	4,6	23,6	28,2	410,2	+ 8,5
4 ^e kwartaal	51,5	42,1	118,7	221,9	2,5	436,6	4,9	23,6	28,5	408,1	+ 0,5
1990 1 ^e kwartaal	51,5	41,4	116,1	228,2	2,9	440,1	6,5	23,6	30,1	410,0	+ 3,4
2 ^e kwartaal	51,5	39,9	109,5	259,1	2,5	462,4	6,1	23,6	29,7	432,7	+ 28,4
3 ^e kwartaal	51,5	39,8	104,3	237,7	3,4	436,7	7,1	23,6	30,7	406,0	- 18,9
4 ^e kwartaal	51,5	39,8	109,1	236,1	3,4	439,9	8,5	23,6	32,2	407,7	+ 3,6
1990 Augustus	51,5	40,6	104,3	234,3	3,3	434,0	6,2	23,6	29,8	404,2	+ 2,7
September	51,5	39,8	104,3	237,7	3,4	436,7	7,1	23,6	30,7	406,0	+ 1,3
Oktober	51,5	39,6	109,1	231,8	3,4	435,3	6,7	23,6	30,3	405,0	+ 2,3
November	51,5	39,4	109,1	234,3	3,4	437,7	7,9	23,6	31,5	406,2	+ 0,6
December	51,5	39,8	109,1	236,1	3,4	439,9	8,5	23,6	32,2	407,7	+ 0,7
Nieuwe reeks											
1991 1 ^e kwartaal	363,7	40,1	105,4	223,9	3,5	736,5	9,8	21,4	31,2	705,4	- 4,1
2 ^e kwartaal	363,7	39,8	106,3	226,5	3,2	739,5	7,1	21,4	28,5	711,0	+ 7,3
1991 Januari	363,7	38,3	105,4	223,1	3,5	734,0	6,5	21,4	27,9	706,0	- 1,4
Februari	363,7	38,3	105,4	231,5	3,5	742,4	9,2	21,4	30,5	711,8	+ 3,7
Maart	363,7	40,1	105,4	223,9	3,5	736,5	9,8	21,4	31,2	705,4	- 6,4
April	363,7	39,3	106,3	224,4	3,5	737,2	11,2	21,4	32,6	704,7	+ 0,2
Mei	363,7	40,1	106,3	226,6	3,2	739,9	9,1	21,4	30,5	709,3	+ 5,3
Juni	363,7	39,8	106,3	226,5	3,2	739,5	7,1	21,4	28,5	711,0	+ 1,8
Juli	363,7	38,9	113,9	226,4	3,2	746,2	7,6	21,4	29,0	717,2	+ 0,2
Augustus	363,7	38,4	113,9	228,1	3,1	747,3	7,8	21,4	29,2	718,1	+ 1,1

¹ Gewaardeerd tegen de boekingskoersen die gehanteerd worden in de officiële balans van de NBB. Eventuele tegoeden op en verplichtingen tegenover het Groothertogdom Luxemburg niet inbegrepen.

² Omvatten a) de rechten die de Belgische Staat bezit als lid van het IMF, en die de NBB, krachtens de wet van 9 juni 1969, in haar boekhouding mag opnemen als eigen tegoeden op voorwaarde dat zij de verplichtingen van de Belgische Staat terzake op zich neemt, en b) de voorschotten die de NBB voor haar eigen rekening verleende aan het IMF binnen de « oliefaciliteit », de « aanvullende kredietfaciliteit », de « deposito's bij het IMF in het kader van de USAF » en de « verruimde toegankelijkheid » krachtens met het IMF gesloten overeenkomsten die door de Regering werden goedgekeurd.

³ Omvatten de Ecu's evenals, eventueel, de vordering op het EFMS uit hoofde van de financiering op zeer korte termijn van intracommunautaire interventies en de financiële bijstand op middellange termijn verleend door de Belgische Staat en door de NBB gefinancierd voor rekening van deze laatste.

⁴ Omvatten de voorschotten in Belgische frank toegestaan krachtens betalingsakkoorden die België heeft gesloten met niet-EEG-landen en waarvan de uitvoering onder toepassing valt van de overeenkomst van 15 juni 1972 tussen de Staat en de NBB.

⁵ Omvatten de bedragen ingeschreven op rekeningen van de centrale banken of van de regeringen van landen die een financiële bijstand genieten in het raam van de door de Staat gesloten buitenlandse leningsakkoorden, de overige verplichtingen van de NBB in Belgische frank tegenover het buitenland, in het bijzonder tegenover de centrale banken en de Europese instellingen, evenals de direct opvraagbare verplichtingen in buitenlandse valuta's.

⁶ Niet inbegrepen de boekhoudkundige veranderingen die wisselkoerswijzigingen mogelijk hebben teweeggebracht in de tegenwaarde in Belgische frank van de bedragen in buitenlandse valuta's. Bovendien is rekening gehouden met een aanpassing waardoor transacties die in een bepaalde periode hebben plaatsgehad, maar in diezelfde periode nog niet afgewikkeld waren, toegewezen worden aan de daarop volgende periode.

XIII - 10. — BALANSEN VAN DE NATIONALE BANK VAN BELGIE

(miljarden franken)

ACTIVA

Posten	1982 31 dec.	1983 31 dec.	1984 31 dec.	1985 31 dec.	1986 31 dec.	1987 31 dec.	1988 31 dec.	1989 31 dec.	1990 31 dec.
Goudvoorraad	58,2	58,2	58,2	58,2	58,2	57,3	57,3	51,5	51,5
Internationaal Muntfonds :									
Deelneming	14,6	23,7	25,0	22,8	22,5	19,1	16,8	16,6	15,9
Leningen	0,0	0,0	0,0	0,0	0,0	0,0	0,0	0,0	0,0
Bijzondere trekkingsrechten	32,7	19,4	22,1	16,0	13,6	24,0	20,3	20,6	19,1
Ecu's	73,0	139,2	165,4	157,9	138,9	152,9	138,0	118,6	109,1
Vreemde valuta's	49,4	47,5	40,0	29,4	34,7	111,0	156,8	221,9	236,1
Te ontvangen vreemde valuta's en goud :									
Europees Fonds voor Monetaire Samenwerking	35,7	26,7	30,2	18,1	18,4	24,9	23,6	27,4	31,9
Andere	0,0	0,0	0,0	2,4	0,0	0,0	0,0	0,0	0,0
Te ontvangen Ecu's :									
Europees Fonds voor Monetaire Samenwerking	—	—	—	—	—	—	—	—	—
Andere	—	—	—	—	—	—	—	3,0	0,8
Internationale akkoorden	1,1	1,3	1,6	1,4	2,4	2,3	2,5	2,4	3,4
Voorschot aan het IMF	2,3	2,4	0,8	2,5	5,9	4,4	0,0	0,0	0,0
Deposito's bij het IMF in het kader van de USAF	—	—	—	—	—	—	3,2	4,9	4,9
Europees Fonds voor Monetaire Samenwerking	0,0	0,0	0,0	0,0	0,0	0,0	0,0	0,0	0,0
EEG : Financiële bijstand op middellange termijn	0,0	0,0	0,0	0,0	0,0	0,0	0,0	0,0	0,0
Debiteuren wegens termijnverkopen van vreemde valuta's en goud	0,0	0,0	0,0	0,0	0,0	0,0	6,5	0,0	0,0
Handelspapier	84,4	83,2	10,7	25,0	2,0	0,4	0,7	33,2	30,3
Voorschotten op onderpand :									
Instellingen waarvoor een bijzondere wet geldt	—	—	—	—	—	—	—	—	—
Banken	—	—	—	—	—	—	—	—	—
Ondernemingen en particulieren	—	—	—	—	—	—	—	—	—
Financiële instellingen van de privésector ...	0,1	0,0	2,2	0,7	0,0	0,0	0,0	0,5	3,0
Financiële instellingen van de openbare sector en Rentenfonds	0,0	13,7	0,0	0,0	0,0	0,0	0,0	5,3	0,0
Overige instellingen van de openbare sector	0,0	0,0	0,0	0,0	0,0	0,0	0,0	0,5	0,3
Privé- en overheidsbedrijven, en particulieren	0,5	0,4	0,1	0,0	0,0	0,0	0,0	0,0	0,0
Overheidseffecten :									
Belgische overheidseffecten	37,0	37,0	37,0	37,0	37,0	37,0	37,0	37,0	37,0
Luxemburgse-overheidseffecten	0,0	0,0	0,0	0,0	0,0	0,0	0,0	0,0	0,0
Bijzondere bijstand aan het Rentenfonds	181,1	188,4	200,6	182,2	209,4	127,6	106,6	66,5	36,7
Deel- en pasmunt	0,9	0,9	0,7	1,0	1,0	1,5	0,7	0,7	0,9
Tegood bij het Bestuur der Postchecks :									
Rekening A	0,0	0,0	0,0	0,0	0,0	0,0	0,0	0,0	0,0
Rekening B	4,4	4,6	4,4	4,4	4,4	3,7	3,6	2,9	2,6
Geconsolideerde vordering op de Staat	34,0	34,0	34,0	34,0	34,0	34,0	34,0	34,0	34,0
Speciale Schatkistbons	—	—	—	—	—	—	—	—	—
Voorlopige aanpassing naar aanleiding van de wet dd. 3 juli 1972	3,4	3,4	3,4	3,4	3,4	3,4	3,4	3,2	3,2
Te innen waarden	9,0	1,6	8,6	2,9	2,3	6,5	2,5	6,0	0,8
Overheidsfondsen	10,1	11,6	12,9	14,3	16,2	19,2	22,8	26,2	30,6
Gebouwen, materieel en meubelen	2,4	2,9	3,4	4,4	5,4	6,8	8,1	10,0	10,7
Waarden van de Pensioenkas van het Personeel	15,3	16,7	18,0	19,7	—	—	—	—	—
Overgangsrekeningen	13,4	14,3	19,1	16,2	14,8	16,2	13,5	19,1	19,9
Totaal der activa ...	663,0	731,1	698,4	653,9	624,5	652,2	657,9	712,0	682,7

N.B. Het Jaarverslag van de NBB bevat, als bijlage, al de weekstaten voor het verslagjaar. Het geeft eveneens een beknopte toelichting bij de voornaamste balansposten.

XIII - 10. — BALANSEN VAN DE NATIONALE BANK VAN BELGIE

(miljarden franken)

PASSIVA

Posten	1982 31 dec.	1983 31 dec.	1984 31 dec.	1985 31 dec.	1986 31 dec.	1987 31 dec.	1988 31 dec.	1989 31 dec.	1990 31 dec.
Bankbiljetten in omloop	382,2	395,9	398,2	394,7	415,1	425,6	430,4	442,5	428,5
Rekeningen-courant en diversen :									
Schatkist : gewone rekening	0,0	0,0	0,0	0,0	0,0	0,0	0,0	0,0	0,0
Financiële instellingen, bedrijven en particulieren	1,4	1,3	1,5	1,2	0,5	1,3	0,9	1,0	0,5
Banken in het buitenland en internationale instellingen	2,3	2,3	2,1	2,5	1,7	1,6	6,9	2,1	5,9
Te betalen waarden	28,0	16,4	26,9	21,1	9,2	8,5	9,2	17,5	9,6
Financiële bijstandsakkoorden	4,4	4,6	4,3	4,5	4,4	3,7	3,6	3,0	2,7
Internationaal Monetair fonds :									
Bijzondere trekkingsrechten, netto cumulatieve toewijzing	23,6	23,6	23,6	23,6	23,6	23,6	23,6	23,6	23,6
Europees Fonds voor Monetaire Samenwerking	18,1	48,2	0,0	0,0	0,0	0,0	0,0	0,0	0,0
Te leveren Ecu's :									
Europees Fonds voor Monetaire Samenwerking	166,6	198,6	197,9	156,5	138,9	152,9	138,0	121,6	109,9
Andere	—	—	—	1,4	—	—	—	—	—
Monetaire reserve :									
België	0,0	0,0	0,0	0,0	0,0	0,0	0,0	0,0	0,0
Groothertogdom Luxemburg	0,0	0,0	0,0	0,0	0,0	0,0	0,0	0,0	0,0
Te leveren vreemde valuta's en goud :									
Europees Fonds voor Monetaire Samenwerking	—	—	—	—	—	—	—	—	—
Andere	0,0	0,0	0,0	1,1	0,0	0,0	6,8	3,4	1,1
Pensioenkas van het Personeel	15,3	16,7	18,0	19,7	—	—	—	—	—
Overgangsrekeningen	8,7	9,8	10,7	10,4	10,9	11,2	11,3	10,8	11,2
Onbeschikbare reserve meerwaarde op goud	—	—	—	—	—	—	—	54,8	54,8
Kapitaal	0,4	0,4	0,4	0,4	0,4	0,4	0,4	0,4	0,4
Reservefonds :									
Statutaire reserve	1,6	1,7	1,8	1,9	2,0	2,1	2,2	2,3	2,4
Buitengewone reserve	7,3	8,1	9,0	9,9	11,9	14,0	15,9	18,3	20,8
Afschrijvingsrekening van gebouwen, materieel en meubelen	2,2	2,6	3,0	3,9	4,8	6,2	7,6	9,5	10,1
Te verdelen nettowinst	0,9	0,9	1,0	1,0	1,1	1,1	1,1	1,2	1,2
Totaal der passiva ...	663,0	731,1	698,4	653,9	624,5	652,2	657,9	712,0	682,7

N.B. Het jaarverslag van de NBB bevat, als bijlage, al de weekstaten voor het verslagjaar. Het geeft eveneens een beknopte toelichting bij de voornaamste balansposten.

XIII - 10. —WEEKSTATEN VAN DE NATIONALE BANK VAN BELGIE

(miljarden franken)

ACTIVA

Posten	1991 4 februari	1991 4 maart	1991 8 april	1991 6 mei	1991 10 juni	1991 8 juli	1991 5 aug.	1991 9 sept.
Goud	363,7	363,7	363,7	363,7	363,7	363,7	363,7	363,7
Vreemde valuta's	223,3	227,0	224,4	224,7	225,9	225,6	226,6	226,9
Bijzondere Trekkingsrechten (SDR)	18,9	18,7	18,2	18,4	18,7	18,0	17,6	17,7
Deelneming in het IMF	15,0	15,0	17,2	16,5	16,9	16,9	16,9	16,3
Leningen aan het IMF	0,0	0,0	0,0	0,0	0,0	0,0	0,0	0,0
Deposito's bij het IMF in het kader van de USAF	4,4	4,4	4,4	4,4	4,4	4,4	4,4	4,4
Ecu's	105,4	105,4	106,3	106,3	106,3	113,9	113,9	113,9
EFMS : Financieringen op zeer korte en op korte termijn	0,0	0,0	0,0	0,0	0,0	0,0	0,0	0,0
EEG Financiële ondersteuning op middellange termijn	0,0	0,0	0,0	0,0	0,0	0,0	0,0	0,0
Internationale akkoorden	3,5	3,5	3,5	3,5	3,2	3,2	3,2	3,2
Voorschotten op onderpand	54,0	45,6	45,6	35,3	35,5	45,2	45,6	35,3
Handelspapier	19,1	27,1	23,6	18,4	19,0	17,6	18,2	30,7
Effecten op de markt gekocht	24,0	26,0	18,0	17,1	17,5	17,5	17,4	11,1
Vorderingen wegens andere interventies op de geldmarkt	29,8	31,7	42,5	67,2	69,9	71,3	53,6	53,2
Voorschotten aan het Rentenfonds	0,0	0,0	0,0	0,0	0,0	0,0	0,0	0,0
Voorschotten aan de Belgische Staat	9,6	0,3	4,3	0,0	0,1	0,1	0,1	0,1
Voorschotten aan de Luxemburgse Staat	0,0	0,0	0,0	0,0	0,0	0,0	0,0	0,0
Munten	1,1	1,0	0,9	0,9	0,8	0,8	0,9	0,8
Tegood bij het Bestuur der Postchecks :								
Rekening A	0,0	0,0	0,0	0,0	0,0	0,0	0,0	0,0
Rekening B	2,6	2,7	2,9	2,9	3,0	2,9	3,0	3,8
Statutaire beleggingen (art. 21)	33,9	33,9	33,9	33,8	33,9	33,9	33,9	33,9
Gebouwen, materieel en meubelen	10,7	10,7	10,7	10,7	10,7	10,7	10,7	10,7
Diverse rekeningen	1,3	2,8	3,4	4,5	5,7	6,0	7,0	7,8
	920,2	919,5	923,4	928,3	935,2	951,6	936,7	933,3

N.B. — Het Jaarverslag van de NBB bevat, als bijlage, al de weekstaten voor het verslagjaar. Het geeft eveneens een beknopte toelichting bij de voornaamste balansposten.

XIII - 10. — WEEKSTATEN VAN DE NATIONALE BANK VAN BELGIE

(miljarden franken)

PASSIVA

Posten	1991 4 februari	1991 4 maart	1991 8 april	1991 6 mei	1991 10 juni	1991 8 juli	1991 5 aug.	1991 9 sept.
Bankbiljetten in omloop	411,0	412,6	416,7	423,0	430,7	445,0	428,4	423,6
Rekeningen-courant in franken :								
Schatkist	0,0	0,0	0,0	0,7	0,0	0,0	0,0	0,0
Andere	6,2	7,9	8,5	7,5	5,9	6,3	4,8	4,5
Verbintenissen wegens interventies op de geldmarkt	14,6	7,8	9,1	5,5	4,0	2,6	3,5	1,0
Rekeningen-courant in vreemde valuta's	0,0	0,0	0,0	0,0	0,0	0,0	0,0	0,0
Financiële bijstandsakkoorden	2,6	2,7	2,9	2,9	3,0	2,9	3,0	3,8
Tegenwaarde van de toegewezen SDR	21,4	21,4	21,4	21,4	21,4	21,4	21,4	21,4
EFMS : Financieringen op zeer korte en op korte termijn	0,0	0,0	0,0	0,0	0,0	0,0	0,0	0,0
Onbeschikbare reserve meerwaarde op goud ...	54,8	54,8	54,8	54,8	54,8	54,8	54,8	54,8
Waarderingsverschillen op goud en vreemde valuta's	364,9	364,9	364,5	364,3	363,8	369,7	369,7	369,6
Kapitaal	0,4	0,4	0,4	0,4	0,4	0,4	0,4	0,4
Reserves en afschrijvingsrekeningen	33,5	33,5	33,5	33,5	33,5	33,5	33,5	33,5
Diverse rekeningen	10,8	13,4	11,6	14,1	17,7	15,0	17,3	20,6
	920,2	919,5	923,4	928,3	935,2	951,6	936,7	933,3

N.B. — Het Jaarverslag van de NBB bevat, als bijlage, al de weekstaten voor het verslagjaar. Het geeft eveneens een beknopte toelichting bij de voornaamste balansposten.

XIII - 11. — VERRICHTINGEN IN POSTREKENING

Bron: BPC.

	Aantal rekeningen	Totaal tegoed ¹	Tegoed van particulieren ²	Credit		Debet		Algemene beweging	Verhandelde kapitalen zonder gebruik van chartaal geld	
				Stortingen en diversen	Giro's	Cheques en diversen	Giro's			
	(einde periode)	(daggemiddelden) ³		(maandgemiddelden of maanden)						
	(duizenden)	(miljarden franken)								(%)
1983	1.268	266,3	87,0	447,1	855,2	447,9	855,2	2.605,4	97	
1984	1.261	247,1	85,2	477,2	894,2	473,9	894,2	2.739,5	97	
1985	1.257	256,4	88,0	498,1	941,0	498,8	941,0	2.878,9	97	
1986	1.232	286,8	95,4	500,2	966,3	495,7	966,3	2.928,5	97	
1987	1.203	295,1	97,9	509,2	988,0	510,1	988,0	2.995,3	97	
1988	1.173	301,6	94,7	525,4	1.014,9	527,2	1.014,9	3.082,4	98	
1989	1.147	312,0	102,1	541,9	1.100,9	543,0	1.100,9	3.286,8	98	
1990	1.142	325,7	109,4	574,6	1.129,2	574,1	1.129,2	3.407,0	98	
1989 1 ^e kwartaal	1.151	318,9	101,7	571,9	1.194,9	568,9	1.194,9	3.530,6	98	
2 ^e kwartaal	1.149	331,9	99,5	584,5	1.271,6	582,2	1.271,5	3.709,8	98	
3 ^e kwartaal	1.148	312,0	101,8	497,3	978,7	511,2	978,7	2.965,9	98	
4 ^e kwartaal	1.147	285,8	105,5	514,0	958,6	509,7	958,6	2.940,8	98	
1990 1 ^e kwartaal	1.146	321,4	114,2	602,1	1.275,9	596,1	1.275,9	3.749,9	98	
2 ^e kwartaal	1.143	349,1	115,3	621,5	1.191,1	603,0	1.191,1	3.606,6	98	
3 ^e kwartaal	1.142	318,7	106,4	536,5	1.050,0	558,3	1.050,0	3.194,8	98	
4 ^e kwartaal	1.142	313,7	102,2	538,3	999,7	538,9	999,7	3.076,7	98	
1991 1 ^e kwartaal	1.145	307,6	106,8	657,1	1.371,9	667,4	1.371,9	4.068,2	98	
1990 Mei	1.146	329,5	117,6	630,6	1.239,7	643,6	1.239,7	3.753,7	97	
Juni	1.143	354,5	115,3	617,4	1.208,0	591,7	1.208,0	3.625,1	98	
Juli	1.143	388,8	108,2	609,2	1.153,1	625,2	1.153,1	3.540,5	98	
Augustus	1.143	325,9	105,4	517,2	1.011,3	549,3	1.011,3	3.089,0	98	
September	1.142	238,9	105,5	483,0	985,7	500,5	985,7	2.954,8	98	
Oktober	1.141	332,7	100,8	559,7	1.019,4	553,0	1.019,4	3.151,5	98	
November	1.141	293,3	104,0	510,7	1.022,9	525,8	1.022,9	3.082,4	98	
December	1.142	314,5	101,7	544,4	956,9	538,0	956,9	2.996,1	98	
1991 Januari	1.144	328,2	104,0	646,1	1.275,9	634,0	1.275,9	3.831,8	98	
Februari	1.145	306,1	113,2	651,4	1.349,1	673,8	1.349,1	4.023,4	98	
Maart	1.145	288,2	103,9	673,9	1.490,6	694,4	1.490,6	4.349,5	98	
April	1.145	338,1	102,8	710,6	1.341,3	665,6	1.341,3	4.059,9	99	
Mei	1.145	308,1	107,9	670,4	1.347,1	693,9	1.347,1	4.058,5	98	

¹ Inclusief het tegoed van de particulieren en van de Rijksrekenplichtigen.

² De cijfers over de tegoeden der particulieren per einde periode, worden in de stand van de Staatsschuld gepubliceerd (cf. tabel XI-1).

³ Gemiddeld tegoed aan het einde van elke dag der maand, zowel werkdagen als niet-werkdagen. Voor een zon- of feestdag is het getelde tegoed dat van de vorige werkdag.

XIII - 12. — ALGEMENE STAAT DER BANKEN¹

(miljarden franken)

Activa

Posten	1987 31 dec.	1988 31 dec.	1989 31 dec.	1990 31 dec.	1990 31 mei	1991 31 mei	1990 30 juni	1991 30 juni
Kas, Nationale Bank, postrekening, NKBK	16,2	16,7	21,4	21,5	16,7	17,6	18,5	20,4
Daggeld	260,9	265,8	353,6	359,9	440,9	440,0	418,9	537,7
Bankiers	2.562,7	2.792,1	2.800,6	2.962,4	2.843,3	2.892,9	2.723,4	2.907,7
Moedermaatschappij, succursalen en filialen	1.627,8	1.897,9	1.989,1	2.098,4	2.182,2	2.805,5	2.166,1	2.566,8
Andere te innen waarden op korte termijn	68,3	65,9	112,1	86,1	101,8	98,1	101,6	113,6
Wissels	1.169,5	1.105,5	1.166,7	1.196,3	1.408,7	1.091,4	1.384,0	1.079,5
a) Overheidspapier	901,4	838,4	917,6	980,8	1.149,9	849,3	1.116,7	836,0
b) Handelswissels ^a	268,1	267,1	249,1	215,5	258,8	242,1	267,3	243,5
Prolongaties en voorschotten op effecten	5,4	6,1	8,5	2,3	5,4	5,3	5,8	4,7
Debiteuren wegens verstrekte accepten	39,0	44,5	45,8	45,5	44,7	53,9	43,4	58,1
Diverse debiteuren	2.106,0	2.476,1	2.992,8	3.181,3	3.037,7	3.375,1	3.018,6	3.394,9
Effecten	1.629,0	1.762,5	1.752,7	1.877,6	1.747,9	2.007,8	1.782,7	2.039,1
a) Belgische overheidsfondsen	1.086,2	1.135,2	1.117,2	1.176,4	1.102,8	1.230,5	1.130,0	1.247,4
b) Overige leningen	510,0	581,8	580,2	649,7	595,5	719,8	600,2	738,7
c) Aandelen en deelbewijzen	16,1	15,6	17,2	12,7	14,6	14,2	16,9	14,0
d) Overige effecten	16,7	29,9	38,1	38,8	35,0	43,3	35,6	39,0
Belegde wettelijke reserve	5,6	5,5	6,6	6,7	6,6	7,8	6,7	8,0
Participaties	48,7	73,0	89,0	82,8	91,3	89,5	91,3	89,9
a) Filialen	32,8	46,5	67,2	63,9	68,3	65,0	68,3	65,1
b) Overige participaties	15,9	26,5	21,8	18,9	23,0	24,5	23,0	24,8
Oprichtings- en eerste inrichtingskosten	2,8	3,2	3,6	3,7	3,9	3,7	3,9	3,7
Gebouwen	27,5	33,1	35,6	42,0	35,6	47,4	36,2	47,5
Participaties in filialen voor immobiliën	2,3	2,6	2,1	2,1	2,2	2,2	2,2	2,2
Vorderingen op filialen voor immobiliën	0,2	0,1	0,2	0,2	0,3	0,1	0,3	0,1
Materieel en meubilair	10,7	11,3	12,5	12,8	12,9	13,2	12,9	13,1
Diversen	271,4	392,3	458,6	509,8	461,2	495,3	455,7	482,4
Totaal der activa ...	9.854,0	10.954,2	11.851,5	12.491,4	12.443,3	13.446,8	12.272,2	13.369,4
^a De rubriek « Handelswissels » omvat niet de :								
— bij de NBB en de andere publieke kredietinstellingen herdis-								
conteerde wissels	53,0	45,7	47,8	48,1	46,9	38,7	48,0	39,0
— wissels « en pension » bij de publieke kredietinstellingen	1,5	1,5	16,5	12,7	15,5		15,1	

¹ De algemene staat bevat, wat betreft de banken welke hun bedrijvigheid in hoofdzaak in het buitenland uitoefenen, slechts de bestanddelen der activa van de Belgische zetels. De saldi van de rekeningen geopend door deze laatste op naam van de in

het buitenland gevestigde zetels zijn opgenomen onder rubriek « Moedermaatschappij, succursalen en filialen ».

XIII - 12. — ALGEMENE STAAT DER BANKEN¹

(miljarden franken)

Passiva

Posten	1987 31 dec.	1988 31 dec.	1989 31 dec.	1990 31 dec.	1990 31 mei	1991 31 mei	1990 30 juni	1991 30 juni
<i>Opvraagbaar :</i>								
Schuldeisers gedekt door zakelijke zekerheden ..	33,7	9,6	21,8	15,0	28,7	102,7	23,6	107,4
a) Schuldeisers gewaarborgd door voorrechten	9,0	9,2	10,4	9,4	9,4	9,5	10,6	9,9
b) Schuldeisers bij overeenkomst door zakelijke zekerheden gewaarborgd	24,7	0,4	11,4	5,6	19,3	93,2	13,0	97,5
Daggeld	365,2	448,0	445,9	472,4	486,8	547,0	526,4	650,1
Bankiers	4.684,7	4.856,4	4.841,1	4.913,1	4.954,6	4.866,5	4.804,7	4.905,1
Moedermaatschappij, succursalen en filialen ...	940,7	1.344,0	1.557,7	1.704,2	1.788,9	2.209,3	1.731,8	1.907,3
Wissels geaccepteerd	39,0	44,5	45,8	45,5	44,7	53,9	43,4	58,1
Andere te betalen waarden op korte termijn ..	81,4	69,5	113,1	76,5	104,1	86,9	92,4	107,1
Crediteuren wegens wissels ter incasso	4,9	5,4	5,2	3,1	6,2	3,6	5,7	4,0
Deposito's en crediteuren	2.647,8	2.983,8	3.410,0	3.628,6	3.573,5	3.786,7	3.541,9	3.826,6
a) Dadelijk opvraagbaar	662,4	731,1	812,7	780,2	823,9	829,9	809,4	870,5
b) Op hoogstens dertig dagen	675,7	734,7	896,3	976,0	953,5	1.041,0	927,4	1.016,9
c) Op meer dan dertig dagen	520,3	637,2	720,7	969,1	902,7	1.040,7	929,3	1.053,0
d) Op meer dan één jaar	28,3	30,1	22,8	23,6	22,0	21,6	21,4	24,8
e) Op meer dan twee jaar	58,7	70,0	80,0	85,8	95,4	86,0	90,6	85,9
f) Bankboekjes	698,3	776,4	873,5	767,2	768,0	719,3	753,5	721,6
g) Andere op boekjes ingeschreven deposito's	4,1	4,3	4,0	26,7	8,0	48,2	10,3	53,9
Obligaties en kasbons	461,6	470,7	533,4	690,8	566,1	771,0	601,8	777,8
Nog te storten bedragen op fondsen en participaties	1,4	1,5	2,0	1,8	2,0	2,0	1,9	2,0
Diversen	335,9	416,2	504,4	550,1	516,4	590,7	517,4	588,1
<i>Totaal opvraagbaar ...</i>	9.596,3	10.649,6	11.480,4	12.101,1	12.072,0	13.020,3	11.891,0	12.933,6
<i>Speciaal opvraagbaar :</i>								
Achtergestelde passiva	68,3	87,1	94,7	101,8	98,8	119,2	100,4	126,1
<i>Niet opvraagbaar :</i>								
Kapitaal	91,0	98,2	119,2	144,7	131,2	150,7	136,8	155,2
Niet beschikbare reserve wegens uitgiftepremie	12,9	13,4	22,8	23,4	23,2	29,9	23,2	25,4
Wettelijke reserve (art. 13, K.B. 185)	5,2	5,5	6,5	7,0	6,9	8,2	7,0	8,3
Beschikbare reserve	44,5	47,5	55,5	56,0	54,8	61,6	56,8	63,8
Andere reserves	22,8	40,0	52,8	44,0	43,3	43,0	43,7	43,0
Reservefonds	13,0	12,9	19,6	13,4	13,1	13,9	13,3	14,0
<i>Totaal niet opvraagbaar ...</i>	189,4	217,5	276,4	288,5	272,5	307,3	280,8	309,7
Totaal der passiva ...	9.854,0	10.954,2	11.851,5	12.491,4	12.443,3	13.446,8	12.272,2	13.369,4

¹ De algemene staat bevat, wat betreft de banken welke hun bedrijvigheid in hoofdzaak in het buitenland uitoefenen, slechts de bestanddelen der passiva van de Belgische zetels. De saldi van de rekeningen geopend door deze laatste op naam van

de in het buitenland gevestigde zetels zijn opgenomen onder rubriek « Moedermaatschappij, succursalen en filialen ».

XIII - 13. — GEZAMENLIJKE BETALINGEN DOOR MIDDEL VAN DIRECT OPEISBARE BANKDEPOSITO'S IN BELGISCHE FRANKEN EN VAN TEGOEDEN IN POSTREKENING¹

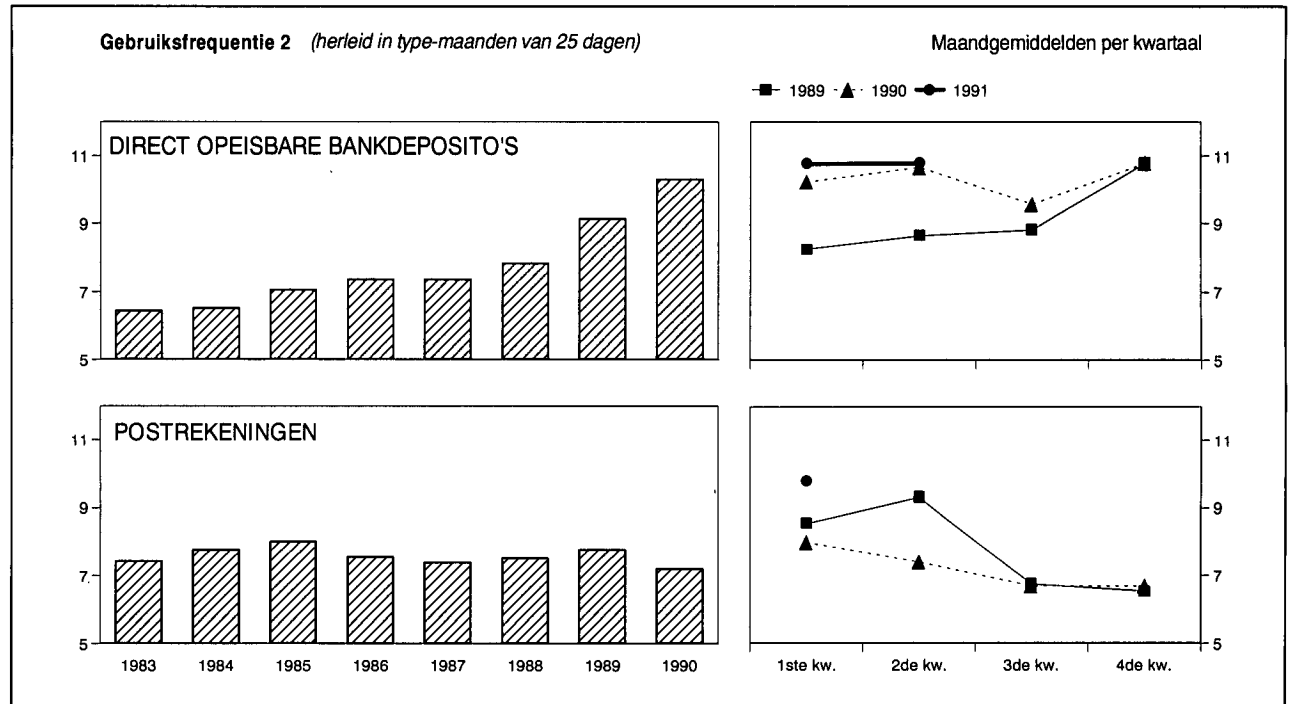

Maandgemiddelden of maand	Gezamenlijke betalingen uitgedrukt in type-maand van 25 dagen door middel van			Gebruiksfrequentie ²		
	direct opeisbare bankdeposito's ³	tegoeden in postrekening ⁴	Totaal	bruto	herleid in type-maanden van 25 dagen	
	(miljarden franken)			direct opeisbare bankdeposito's ³	direct opeisbare bankdeposito's ³	tegoeden in postrekening ⁴
1983	1.844,9	730,5	2.575,4	6,54	6,45	7,42
1984	1.973,3	759,7	2.733,0	6,63	6,52	7,77
1985	2.241,4	803,1	3.044,5	7,15	7,06	8,01
1986	2.565,1	818,2	3.383,3	7,45	7,37	7,56
1987	2.853,3	831,2	3.684,5	7,46	7,36	7,40
1988	3.279,3	825,5	4.104,8	8,00	7,84	7,53
1989	4.075,5	913,4	4.988,9	9,23	9,14	7,77
1990	4.648,3	922,8	5.571,1	10,44	10,31	7,21
1989 2 ^e kwartaal	3.915,7	1.068,8	4.984,5	8,67	8,66	9,30
3 ^e kwartaal	3.877,7	783,0	4.660,7	9,05	8,82	6,73
4 ^e kwartaal	4.885,7	775,5	5.661,2	10,80	10,80	6,52
1990 1 ^e kwartaal	4.581,4	1.065,3	5.646,7	10,50	10,24	7,98
2 ^e kwartaal	4.735,1	1.000,8	5.735,9	10,53	10,67	7,40
3 ^e kwartaal	4.390,0	835,4	5.225,4	9,69	9,57	6,67
4 ^e kwartaal	4.886,9	789,8	5.676,7	11,05	10,79	6,68
1991 1 ^e kwartaal	4.823,2	1.178,6	6.001,8	10,91	10,77	9,76
2 ^e kwartaal	5.124,7			10,64	10,78	
1990 Juni	4.867,0	1.016,2	5.883,2	10,19	10,19	7,49
Juli	4.710,2	887,1	5.597,3	10,00	10,00	6,96
Augustus	4.165,1	798,4	4.963,5	9,50	9,13	6,42
September	4.294,8	820,8	5.115,6	9,56	9,56	6,62
Oktober	4.549,6	741,4	5.291,0	10,93	10,12	6,19
November	4.373,8	863,0	5.236,8	9,95	9,95	7,14
December	5.737,3	764,8	6.502,1	12,20	12,20	6,72
1991 Januari	4.901,2	1.031,7	5.932,9	11,16	10,73	8,78
Februari	4.842,1	1.226,1	6.068,2	10,51	10,95	9,54
Maart	4.726,4	1.278,0	6.004,4	11,05	10,63	11,00
April	5.015,4	1.090,9	6.106,3	10,78	10,78	9,26
Mei	5.228,8	1.238,7	6.467,5	10,56	11,00	10,03
Juni	5.129,9			10,57	10,57	

¹ Benaderende gegevens volgens het totaal der debetverrichtingen (incl. de rekeningen van de vreemdelingen en de debetverrichtingen met betrekking tot betalingen aan het buitenland).

² De gebruiksfrequentie wordt verkregen door deling van het bedrag der debiteringen op de rekeningen van de direct opeisbare bankdeposito's in Belgische franken of op de postrekeningen van de particulieren en de buitengewone Rijksrekenplichtigen door de gemiddelde tegoeden op deze rekeningen tijdens de beschouwde periode.

³ De banken die medewerken aan de opstelling van de statistiek vertegenwoordigen, gemeten naar de belangrijkheid van de dadelijk opvraagbare deposito's in Belgische franken van hun cliënteel (excl. banken), ongeveer 85 % van de gezamenlijke banken.

⁴ Uit de brutogegevens werden de dubbel getelde overschrijvingen verwijderd, die

voortvloeien uit de inrichting van de Rijksboekhouding en waarvan een telling mogelijk was.

N.B. — Wijze van opstelling: zie *Tijdschrift voor Documentatie en Voorlichting*, XXV^e jaargang, deel II, n^o 4, oktober 1950, blz. 222.

Bibliografische referenties: *Jaarverslagen van de NBB — Belgisch Staatsblad*; *Algemene staat der banken. — Statistisch Jaarboek van België. — Statistisch Tijdschrift van het NIS — Belgische economische statistieken 1970-1980. — Tijdschrift voor Documentatie en Voorlichting*: XI^e jaargang, deel I, n^o 1, januari 1965, blz. 21; XLII^e jaargang, deel I, n^o 1, januari 1967, blz. 19; deel II, n^o 3, september 1967, blz. 242; LX^e jaargang, deel I, n^o 5, mei 1985, blz. 31. — *Jaarverslagen van de Bank-commissie*.

XIV. — FINANCIËLE INSTELLINGEN ANDERE DAN OVERWEGEND GELDSCHEPPENDE

4. — VOORNAAMSTE ACTIVA EN PASSIVA VAN HET RENTENFONDS

(miljarden franken)

Bron : Jaarverslag van het Rentenfonds.

Einde periode	ACTIVA				PASSIVA			
	Portefeuille		Creditsaldo bij de NBB	Uitgeleend geld op zeer korte termijn	Certificaten van het Rentenfonds	Opgenomen geld op zeer korte termijn	Debetsaldo bij de NBB	
	Genoteerde waarden	Schatkist-certificaten					Gewone voorschotten	Speciale voorschotten
nominale waarde								
1980	29,7	77,1	0,0	0,0	18,3	0,0	9,9	77,1
1981	25,2	151,9	0,0	0,0	28,0	0,0	0,0	149,5
1982	16,6	192,4	0,0	0,0	28,9	0,0	0,0	181,1
1983	27,3	188,4	0,0	0,0	15,2	0,0	13,6	188,4
1984	26,6	219,3	0,0	0,0	41,5	5,4	0,0	200,6
1985	26,1	199,0	0,0	0,0	42,5	0,4	0,0	182,2
1986	47,6	216,3	0,0	0,0	44,2	13,1	0,0	209,4
1987	42,3	139,9	0,0	0,0	47,8	6,6	0,0	127,6
1988 September	44,5	142,2	0,0	0,0	77,5	5,6	0,0	98,9
December	46,7	124,1	0,0	0,0	50,9	10,9	0,0	106,6
1989 Maart	55,8	69,5	0,0	0,0	68,9	0,0	0,0	52,0
Juni	49,9	78,9	0,0	0,0	67,2	0,0	0,0	56,5
September	55,0	69,3	0,0	0,0	67,6	0,0	0,0	47,9
December	79,9	66,5	0,0	0,0	64,1	6,6	5,3	66,5
1990 Januari	84,7	13,2	0,0	0,0	69,4	0,0	8,6	13,2
Februari	89,4	15,4	0,0	0,0	63,9	0,0	19,3	15,4
Maart	60,7	30,7	0,0	0,0	47,0	0,0	8,9	30,7
April	64,0	22,1	0,0	0,0	50,3	0,0	7,9	22,1
Mei	53,8	46,4	0,0	0,0	61,8	0,0	0,0	32,2
Juni	52,8	24,6	0,0	0,0	68,3	0,0	0,0	4,7
Juli	51,5	52,7	0,0	0,0	71,8	0,0	0,0	26,1
Augustus	58,9	22,9	0,0	0,0	46,0	0,0	7,9	22,9
September	53,0	5,5	0,0	0,0	33,6	0,8	13,5	5,5
Oktober	43,6	38,3	0,0	0,0	56,4	0,0	0,0	20,4
November	42,3	33,5	0,0	0,0	50,5	1,3	0,0	18,8
December	41,9	65,0	0,0	0,0	58,8	7,7	0,0	36,7

XIV - 5. — ALGEMENE SPAAR- EN LIJFRENTKAS

5a. — Spaarkas — Verrichtingen van de gezinnen¹

Bron : ASLK.

Periode	Deposito's ²			Spaarbons ³	Totaal	
	Storingen ⁴	Opvragingen ¹	Overschot of tekort	Bedrag in omloop		
	(1)	(2)	(3) = (1) - (2)	(4)	(5)	(6) = (4) + (5)
1982	1.130,8	1.144,0	- 13,2	439,8	180,8	620,6
1983	1.172,5	1.167,9	4,6	465,0	211,5	676,5
1984	1.545,9	1.544,3	1,6	489,8	230,8	720,6
1985	1.602,2	1.601,1	1,1	515,0	254,4	769,4
1986	1.780,1	1.751,0	29,1	565,3	263,6	828,9
1987	2.306,8	2.299,1	7,4	593,9	269,9	863,8
1988	2.410,0	2.372,6	37,4	662,3	279,8	942,1
1989	64,6	727,0	283,6	1.010,6
1989 2 ^e kwartaal	28,8	701,7	285,1	986,8
3 ^e kwartaal	- 5,4	696,3	287,2	983,5
4 ^e kwartaal	30,7	727,0	283,6	1.010,6
1990 1 ^e kwartaal	- 31,8	716,1	289,1	1.005,2
2 ^e kwartaal	- 5,0	711,1	310,1	1.021,2
3 ^e kwartaal	- 24,5	686,5	324,8	1.011,3
4 ^e kwartaal	+ 36,0	722,5	333,3	1.055,8
1991 1 ^e kwartaal	- 14,6	707,9	361,0	1.068,9
2 ^e kwartaal	+ 6,7	714,6	370,9	1.085,5
1990 Juni	- 9,0	711,1	310,1	1.021,2
Juli	- 3,0	708,0	317,8	1.025,8
Augustus	- 16,0	692,0	323,0	1.015,0
September	- 5,5	686,5	324,8	1.011,3
Oktober	- 3,7	682,8	327,3	1.010,1
November	+ 4,9	687,7	330,1	1.017,8
December	+ 34,8	722,5	333,3	1.055,8
1991 Januari	- 4,0	718,5	341,2	1.059,7
Februari	- 8,4	710,1	354,8	1.064,9
Maart	- 2,2	707,9	361,0	1.068,9
April	+ 5,8	713,7	363,3	1.077,0
Mei	- 1,0	712,7	367,0	1.079,7
Juni	+ 1,9	714,6	370,9	1.085,5

¹ De voorlopige maandelijkse en kwartaalgegevens worden niet herzien, alleen de jaarcijfers worden aangepast. Dit betekent dat de som van de maand- of kwartaal-cijfers niet gelijk is aan de jaarcijfers en dat zij met omzichtigheid moeten gebruikt worden.

² Gewone spaarboekjes, inclusief de inlagen op woonspaarrekeningen, deposito's op termijn, deposito's op korte termijn en met opzegging, dotatieboekjes en dadelijk opvraagbare tegoeden.

³ Inclusief de groei- en kapitalisatiebons.

⁴ Inclusief de vervallen intresten van de deposito's op termijn.

⁵ Inclusief de gekapitaliseerde intresten van het boekjaar van de gewone spaarboekjes. Voor het jaar 1990 bedragen de gekapitaliseerde intresten fr. 23,1 miljard.

XIV - 5. — ALGEMENE SPAAR- EN LIJFRENTEKAS

5b. — Balansposten van de ASLK op 31 december — Entiteit I¹

(miljarden franken)

Bron : Jaarverslagen van de ASLK.

	1988	1989	1990
ACTIVA			
Kas, Nationale Bank, Postrekening	7,8	9,7	7,6
Daggeld	5,8	7,0	11,2
Bankiers	153,2	169,1	216,8
Filialen	0,3	1,2	4,6
Andere te innen waarden op korte termijn	2,7	2,5	1,8
Wissels	217,2	198,5	182,0
a) overheidspapier	(208,3)	(189,4)	(173,7)
b) handelswissels	(8,8)	(9,1)	(8,2)
Prolongaties en voorschotten op effecten	0,9	0,5	0,2
Debiteuren wegens verstrekte acceptaties	0,3	0,1	0,1
Diverse debiteuren	446,1	509,1	545,3
Effecten	449,9	518,5	528,4
a) Belgische overheidsfondsen	(400,3)	(461,8)	(463,1)
b) overige leningen	(43)	(50,2)	(59,0)
c) overige effecten	(0,4)	(0,5)	(0,8)
Participaties	1,7	2,6	3,5
a) filialen	(0,7)	(1,0)	(2,1)
b) overige participaties	(1,0)	(1,6)	(1,3)
Gebouwen	12,0	11,6	11,5
Materieel en meubilair	1,4	1,6	1,4
Diversen	63,3	77,4	71,4
Winst- en Verliesrekening : verlies van het boekjaar	—	—	—
Totaal activa ...	1.362,6	1.509,4	1.585,8
PASSIVA			
OPVRAAGBAAR			
Schuldeisers gedekt door zakelijke zekerheden	1,1	1,8	1,3
a) schuldeisers gewaarborgd door voorrechten	(1,1)	(1,8)	(1,3)
b) schuldeisers bij overeenkomst door zekerheden gewaarborgd	(0,0)	(—)	(—)
Daggeld	5,7	12,4	17,4
Bankiers	175,3	211,8	221,1
Filialen	—	—	1,4
Geaccepteerde wissels	0,3	0,1	0,1
Andere te betalen waarden op korte termijn	6,9	7,7	7,3
Deposito's en crediteuren	765,9	835,6	852,3
a) dadelijk opvraagbaar en op hoogstens 30 dagen	(626,2)	(674,7)	(642,5)
b) op meer dan 30 dagen	(139,7)	(160,9)	(209,8)
Obligaties en kasbons	279,8	283,6	333,3
Diversen	97,0	118,5	103,4
Totaal opvraagbaar ...	1.332,0	1.471,5	1.537,6
SPECIAAL OPVRAAGBAAR			
Achtergestelde leningen	2,8	4,4	12,9
NIET OPVRAAGBAAR			
Reservefonds	26,2	31,7	33,5
Winst- en verliesrekening : winst van het boekjaar	1,6	1,8	1,8
Totaal passiva ...	1.362,6	1.509,4	1.585,8

¹ De Entiteit I omvat de Spaarkas.

XIV - 5. — ALGEMENE SPAAR- EN LIJFRENTKAS

5c. — Balansposten van de ASLK op 31 december — Entiteit II¹

(miljarden franken)

Bron : Jaarverslagen van de ASLK.

	1988	1989	1990
ACTIVA			
Materiële vaste activa : — Onroerende goed. bestemd voor bedrijfsdoeleinden	0,4	0,4	0,4
— Andere materiële vaste activa	0,0	0,0	0,0
Financiële vaste activa	1,5	1,8	2,0
Onroerende goederen en effectenwaarden bestemd voor belegging :			
Roerende waarden : — Aandelen en deelbewijzen	2,5	3,5	3,8
— Vastrentende effecten	62,0	65,4	70,6
— Andere roerende waarden	0,0	0,0	0,0
Aandeel van de herverzekeraars in de technische reserves :			
Wiskundige reserve	0,1	1,0	1,2
Premiereserve en reserve voor geschorste risico's	0,0	0,0	0,0
Reserve voor nog uit te keren bedragen	0,0	0,0	0,0
Deposito's bij cedenten	—	—	—
Vorderingen :			
Kredieten : — Hypothecaire leningen	38,1	43,1	45,5
— Voorschotten op contracten	0,2	0,2	0,2
— Andere leningen	7,3	9,0	10,0
Tussenpersonen en verzekeringsnemers	0,3	2,0	0,7
Andere vorderingen : — Lopende rekeningen van verzekerings- en herverzeke- ringsmaatschappijen	0,0	0,0	0,0
— Nog te innen annuïteiten, intresten, huurgelden en in- komens	0,1	0,1	0,1
— Diverse vorderingen	0,5	0,6	0,5
Thesauriebeleggingen	0,1	1,8	0,1
Beschikbare waarden	2,3	1,7	4,4
Overlopende rekeningen :			
Verworven, niet vervallen financiële opbrengsten	4,8	4,7	5,1
Totaal activa ...	120,2	135,3	144,6
PASSIVA			
Reserves :			
Onbeschikbare reserve	0,0	0,0	0,0
Vrijgestelde reserve	0,8	1,2	1,3
Beschikbare reserve	16,7	17,9	18,8
Reservefondsen van de Lijfrentekas	0,9	0,5	0,6
Technische reserves :			
Wiskundige reserve	85,8	97,2	108,1
Premiereserve en reserve voor geschorste risico's	0,3	0,4	0,8
Reserve voor nog uit te keren bedragen	0,5	0,6	1,2
Technische reserve van het beheer « Wettelijke pensioenen »	11,5	10,9	10,3
Andere technische reserves	0,0	0,0	0,0
Voorzieningen voor risico's en lasten	0,2	0,2	0,1
Deposito's van de herverzekeraars	0,1	0,1	0,2
Schulden :			
Schulden en voorzieningen wegens belastingen, sociale lasten en bezoldigingen	1,0	0,9	1,2
Tussenpersonen en verzekeringsnemers	0,1	0,1	0,1
Andere schulden : — Lopende rekeningen van verzekerings- en herverzeke- ringsmaatschappijen	0,0	1,0	0,0
— Rijksdienst voor werknemerspensioenen :			
Resultaat - verplichte stortingen	0,4	0,5	0,4
Rekening-courant	—	—	—
Over te dragen renten	—	—	—
— Nog uit te keren bedragen op toegestane leningen ...	1,4	1,7	1,2
— Andere schuldeisers	0,5	2,1	0,3
Overlopende rekeningen	0,0	0,0	0,0
Totaal passiva ...	120,2	135,3	144,6

¹ De Entiteit II groepeert de Verzekeringskas, de Lijfrentekas en de Rentekas voor arbeidsongevallen.

XIV - 6. — NATIONALE MAATSCHAPPIJ VOOR KREDIET AAN DE NIJVERHEID

Voornaamste balansposten op 31 december

(miljarden franken)

Bron : Jaarverslag van de NMKN.

	1982	1983	1984	1985	1986	1987	1988	1989	1990
ACTIVA									
VASTGELEGDE MIDDELEN	1,6	1,4	1,2	1,1	1,1	1,1	1,1	1,0	1,0
BESCHIKBARE EN VLOTTENDE MIDDELEN :									
Voorlopige beleggingen	47,7	38,3	57,7	73,3	92,6	88,4	97,1	45,4	51,5
Uitstaande kredieten :									
A. Kredieten gefinancierd door de Instelling voor eigen rekening :									
Investeringskredieten op lange en halflange termijn :									
1. door de Belgische Staat gewaarborgd	97,7	91,0	82,3	87,1	88,0	88,1	87,6	81,1	77,1
2. door de banken en fin. organismen gewaarborgd	36,2	24,8	17,1	12,3	8,6	7,0	4,7	3,4	2,9
3. waarvan het risico ten laste van de Instelling valt	68,2	64,1	68,0	77,3	81,1	102,5	108,9	134,7	158,8
Handelskredieten	9,4	10,8	10,7	8,9	12,6	11,4	16,6	14,4	25,3
Uitvoerkredieten betaalbaar op halflange en lange termijn	22,5	22,4	22,8	20,6	17,1	15,5	14,0	13,7	12,7
Financiering van de door de Belgische Staat voor de nationale sectoren aangegane verbintenissen	55,2	81,5	93,6	96,6	95,0	92,8	90,6	88,3	82,8
Andere ¹	0,4	0,5	0,7	0,7	0,8	0,9	2,0	2,7	3,7
B. Kredieten beheerd voor rekening van de Belgische Staat :									
1. Verrichtingen van het Fonds voor het Uitreden en het Aanbouwen van Zeeschepen	35,6	39,4	43,0	45,2	46,3	44,5	45,2	44,6	47,5
2. Andere ²	0,8	0,8	0,7	0,8	0,7	0,7	0,7	0,6	0,6
Bankiers	—	—	—	0,1	1,4	1,5	1,6	—	—
Diverse debiteuren	11,5	10,1	14,4	11,1	8,5	10,2	8,9	9,7	11,1
Overheidsfondsen en participaties	7,4	14,5	7,3	7,6	13,8	18,2	22,6	58,9	52,8
Diversen	10,3	11,2	16,8	18,7	20,1	20,3	19,9	16,0	15,5
Totaal ...	404,5	410,8	436,3	461,4	487,7	503,1	521,5	514,5	543,3
PASSIVA									
NIET OPEISBAAR	4,7	5,8	6,8	8,1	9,4	10,1	10,9	11,6	11,6
SPECIAAL OPEISBAAR	—	—	—	—	—	—	—	—	0,5
OPEISBAAR :									
Obligaties	229,7	229,9	230,8	220,2	214,6	166,3	175,9	138,9	110,0
Kasbons	57,4	58,5	68,1	94,5	111,0	136,6	128,7	140,5	170,6
Deposito's en diverse leningen	42,7	40,5	49,0	53,9	61,0	95,7	110,3	125,0	155,9
Geherdisconteerde orderbriefjes	4,1	3,5	1,2	1,0	0,7	0,6	0,7	7,4	8,4
Bankiers	—	—	—	0,1	1,3	1,1	1,2	—	—
Diverse crediteuren	9,8	10,8	12,8	11,8	15,4	21,1	22,6	23,0	17,7
Voorzieningen voor lasten en diverse risico's	4,4	5,7	7,1	8,4	8,6	8,8	9,3	9,9	7,4
Afschrijving op agio's effectenportefeuille	—	—	—	0,4	1,2	1,6	1,3	—	—
Belgische Staat :									
1. Fonds voor het Uitreden en het Aanbouwen van Zeeschepen	35,6	39,4	43,1	45,4	46,4	44,6	45,3	44,7	47,6
2. Andere ³	0,8	0,8	0,8	0,8	0,8	0,8	0,7	0,5	0,5
Diversen	15,3	15,9	16,6	16,8	17,3	15,8	14,6	13,0	13,1
Totaal ...	404,5	410,8	436,3	461,4	487,7	503,1	521,5	514,5	543,3

¹ Herstelkredieten (Oorlogs- en Waterschade) en kredieten in de vorm van financieringshuur.

² Kredieten voor hulp aan ondernemingen in moeilijkheden en hulp aan de pers, kredieten gefinancierd door het Marshall-Hulpfonds, door het Fonds voor Hulpver-

lening aan de Steenkoolnijverheid en door het Fonds voor Hulpverlening aan de Belgische ex-Kolonialen uit Afrika.

³ Marshall-Hulpfonds, Fonds voor Hulpverlening aan de Steenkoolnijverheid en Fonds voor Hulpverlening aan de Belgische ex-Kolonialen uit Afrika.

**XIV - 7. — ALGEMENE STAAT DER SPAARBANKEN EN DER ONDERNEMINGEN
ONDERWORPEN AAN HOOFDSTUK I VAN DE WET VAN 10 JUNI 1964**

a) Algemene staat der spaarbanken

(miljarden franken)

Activa

Posten	1987 31 dec.	1988 31 dec.	1989 31 dec.	1990 31 dec.	1990 31 mei	1991 31 mei	1990 30 juni	1991 30 juni
Kas, NBB, Postrekening	3,3	3,5	4,0	4,1	3,5	3,8	4,1	4,7
Daggeld	4,5	3,4	5,0	12,2	7,2	11,4	7,6	13,8
Tegoeden bij financiële instellingen	101,0	144,5	140,8	223,7	145,0	215,2	148,5	212,5
Schuldvorderingen en waarden op korte termijn (maximum één maand)	7,8	7,8	8,4	8,7	8,7	8,8	10,8	10,9
Handelspapier en facturen	4,4	4,3	5,2	5,0	5,3	4,7	5,3	4,8
Acceptdebiteuren	0,1	0,1	0,1	0,1	0,1	0,2	0,1	0,5
Voorschotten, kredietopeningen en leningen zonder hypothecaire waarborg	179,2	213,8	254,8	314,4	297,8	336,0	302,7	355,9
Effectenportefeuille en participaties	744,8	849,7	891,0	934,4	894,2	978,6	902,1	996,8
a) Schatkist- en Rentenfondscertificaten op hoog- stens één jaar	(75,5)	(73,4)	(96,2)	(92,8)	(89,7)	(103,0)	(87,3)	(100,7)
b) Overheidsfondsen en gelijkgestelde effecten bedoeld in artikel 12, § 1, 4°, van de gecoördi- neerde bepalingen :								
1. Directe en indirecte schuld van de Belgi- sche Staat	(374,1)	(449,9)	(442,1)	(494,2)	(457,7)	(528,7)	(467,5)	(543,0)
2. Andere overheidsfondsen en gelijkgestelde effecten	(193,3)	(188,9)	(174,3)	(162,1)	(170,3)	(155,9)	(169,4)	(159,7)
c) Obligaties van Belgische vennootschappen ..	(21,5)	(22,3)	(23,1)	(20,8)	(22,1)	(18,7)	(22,1)	(19,4)
d) Aandelen, deelbewijzen of participaties van Belgische vennootschappen	(15,1)	(16,2)	(16,4)	(19,2)	(16,8)	(20,5)	(16,8)	(20,5)
e) Andere effecten	(65,3)	(99,0)	(138,9)	(145,3)	(137,6)	(151,8)	(139,0)	(153,5)
Hypothecaire leningen en hypothecaire kredietope- ningen	307,1	338,2	346,9	389,5	365,9	400,2	370,6	405,8
Aandeelhouders of leden-vennoten	2,5	2,4	1,9	2,0	1,9	2,0	1,9	2,0
Diverse debiteuren	7,7	8,8	9,0	12,0	16,7	14,2	16,5	13,9
Diversen	0,2	0,2	0,2	0,3	0,2	0,3	0,2	0,2
Totaal van het beschikbaar en realiseerbaar ...	1.362,6	1.576,7	1.667,3	1.906,4	1.746,5	1.975,4	1.770,4	2.021,8
Inrichtingskosten en andere immateriële activa ...	0,1	0,1	0,1	0,3	0,2	0,2	0,2	0,2
Gebouwen en gronden	9,6	10,1	10,1	11,5	10,2	11,9	10,3	11,9
Onroerende leasing	1,3	1,6	0,8	0,9	1,0	0,9	1,0	1,0
Materieel en meubilair	2,6	2,9	2,7	2,6	2,9	2,6	2,9	2,6
Roerende leasing	0,1	0,1	0,0	0,0	0,0	0,0	0,0	0,0
Wettelijk verplichte borgstellingen	0,0	0,0	0,0	0,0	0,0	0,0	0,0	0,0
Totaal van het vastliggend ...	13,7	14,8	13,7	15,3	14,3	15,6	14,4	15,7
Overgangsrekeningen ¹	60,5	63,0	78,9	89,0	75,3	88,3	70,9	86,8
Totaal der activa ...	1.436,8	1.654,5	1.759,9	2.010,7	1.836,1	2.079,3	1.855,7	2.124,3
waarvan : beleggingen bij voorrecht bestemd om de terugbetaling te waarborgen van de fondsen bedoeld in artikel 1 van de gecoördineerde bepalingen	1.334,0	1.540,4	1.618,0	1.862,2	1.684,9	1.921,4	1.708,4	1.953,8
nuttige pandwaarde van deze beleg- gingen na aftrek van de passiva die betrekking hebben op deze beleg- gingen	1.315,8	1.515,6	1.591,7	1.836,1	1.661,9	1.896,0	1.686,5	1.929,8

¹ Inclusief de resultatenrekeningen.

**XIV - 7. — ALGEMENE STAAT DER SPAARBANKEN EN DER ONDERNEMINGEN
ONDERWORPEN AAN HOOFDSTUK I VAN DE WET VAN 10 JUNI 1964**

a) Algemene staat der spaarbanken

(miljarden franken)

Passiva

Posten	1987 31 dec.	1988 31 dec.	1989 31 dec.	1990 31 dec.	1990 31 mei	1991 31 mei	1990 30 juni	1991 30 juni
Spaarfondsen bedoeld in artikel 1 van de gecoördineerde bepalingen, terugbetaalbaar binnen termijnen van :								
a) ten hoogste twee jaar	710,4	803,3	859,7	930,4	887,1	962,2	902,7	977,5
b) meer dan twee jaar maar minder dan vijf jaar	171,2	212,8	203,8	275,0	197,6	301,7	244,0	304,0
c) vijf jaar of meer	232,0	210,7	162,5	168,0	200,1	174,4	154,6	174,7
Technische reserves	0,1	0,1	0,1	0,1	0,1	0,1	0,1	0,1
Restitutiefondsen	6,5	6,7	7,0	7,6	7,2	7,9	7,3	7,9
Schuldeisers gedekt door zakelijke zekerheden ...	3,1	3,0	3,4	3,2	3,7	2,5	4,2	2,6
Leningen :								
a) daggeld	0,1	1,3	0,5	3,8	0,1	0,1	0,0	4,3
b) bij de NBB	0,0	0,0	0,5	3,0	0,0	4,4	0,5	6,3
c) bij andere financiële instellingen	158,1	250,3	329,6	411,6	336,8	399,9	337,0	398,7
Geaccepteerde wissels	0,0	0,0	0,0	0,0	0,0	0,0	0,0	0,0
Herdisconteerders	0,0	0,0	0,0	0,0	0,0	0,0	0,0	0,1
Mobilisering van activa	0,6	0,4	1,2	0,1	1,3	0,1	0,8	8,2
Andere verbintenissen op hoogstens één maand ..	3,5	3,5	3,9	5,9	3,9	4,2	4,9	5,2
Diverse crediteuren	3,4	4,7	4,8	6,2	6,5	6,1	7,2	7,1
Voorzieningen voor lasten	5,1	5,2	2,5	2,4	2,1	2,0	2,0	2,0
Diversen	11,5	1,0	1,0	1,7	1,0	4,3	1,0	7,5
Totaal van het opvraagbaar ...	1.305,6	1.503,0	1.580,5	1.819,0	1.647,5	1.869,9	1.666,3	1.906,2
Eigen middelen :								
a) kapitaal	25,4	31,2	30,2	30,5	30,2	30,4	30,1	30,4
b) wettelijke reserve	1,6	1,7	1,9	2,1	2,1	2,2	2,1	2,3
c) andere reserves	31,8	43,7	52,3	55,2	54,7	56,2	54,9	56,2
Actiefrechtzettingen	15,0	17,2	19,9	20,0	20,3	20,1	20,3	20,1
Overgangsrekeningen ¹	57,4	57,7	75,1	83,9	81,3	100,5	82,0	109,1
Totaal der passiva ...	1.436,8	1.654,5	1.759,9	2.010,7	1.836,1	2.079,3	1.855,7	2.124,3

¹ Inclusief de resultatenrekeningen.

**XIV - 7. — ALGEMENE STAAT DER SPAARBANKEN EN DER ONDERNEMINGEN
ONDERWORPEN AAN HOOFDSTUK I VAN DE WET VAN 10 JUNI 1964**

b) Algemene staat der ondernemingen onderworpen aan hoofdstuk I van de Wet van 10 juni 1964¹
(miljarden franken)

Posten	1987 31 dec.	1988 31 dec.	1989 31 dec.	1990 31 dec.	1990 31 mei	1991 31 mei	1990 30 juni	1991 30 juni
ACTIVA								
Kas, NBB, Postrekening	0,0	0,0	0,0	0,0	0,0	0,0	0,0	0,0
Daggeld en tegoeden bij financiële instellingen ..	0,5	0,5	1,2	0,6	1,8	3,1	1,3	2,1
Hypothecaire leningen en hypothecaire kredietope- ningen	11,9	11,5	11,3	11,8	11,4	12,5	11,4	12,7
Leasingverrichtingen en diverse debiteuren	3,7	4,4	5,5	6,5	5,8	6,8	5,8	6,9
Andere kredieten	4,5	7,1	7,5	8,2	7,3	8,7	7,4	8,8
Effectenportefeuille en participaties :								
a) Vorderingen op de overheid	7,4	9,8	8,4	9,6	8,3	9,4	8,7	9,6
b) Andere effecten	0,9	0,5	0,6	1,3	1,1	1,3	1,2	1,3
Diversen	1,1	1,1	1,0	1,1	1,0	1,2	0,8	1,0
Totaal der activa ...	30,0	34,9	35,5	39,1	36,7	43,0	36,6	42,4
PASSIVA								
Spaarfondsen, terugbetaalbaar binnen termijnen van :								
a) ten hoogste twee jaar	5,0	6,0	7,4	9,7	8,8	12,0	8,9	11,8
b) meer dan twee en minder dan vijf jaar	6,4	7,6	8,8	12,3	10,6	15,6	10,9	15,6
c) vijf jaar of meer	9,9	9,4	7,7	4,8	6,3	4,6	6,0	4,5
Technische reserves en reconstitutiefondsen	1,0	0,9	0,8	0,7	0,8	0,7	0,7	0,7
Leningen bij financiële instellingen :								
a) NBB	0,0	0,0	0,0	0,0	0,0	0,0	0,0	0,0
b) Andere financiële instellingen	2,4	5,4	4,7	5,8	4,6	3,9	4,7	3,9
Eigen middelen	1,9	2,1	2,4	2,5	2,4	2,8	2,5	2,8
Diversen	3,4	3,5	3,7	3,3	3,2	3,4	2,9	3,1
Totaal der passiva ...	30,0	34,9	35,5	39,1	36,7	43,0	36,6	42,4
<i>p.m.</i> : Aantal beschouwde ondernemingen	6	6	6	6	6	6	6	6

¹ Enkel de ondernemingen die een beroep doen op het publiek voor de opname van terugbetaalbare middelen en waarvan de hoofdactiviteit bestaat in het toestaan van leningen en kredieten of het beheer van beleggingen.

Bibliografische referentie : *Tijdschrift van de Nationale Bank van België*, LXIII^e jaargang, deel I, nr. 4, april 1988.

**XIV - 7. — ALGEMENE STAAT DER SPAARBANKEN EN DER ONDERNEMINGEN
ONDERWORPEN AAN HOOFDSTUK I VAN DE WET VAN 10 JUNI 1964**

**c) Algemene staat der spaarbanken en der ondernemingen onderworpen aan hoofdstuk I
van de Wet van 10 juni 1964¹**

(miljarden franken)

Posten	1987 31 dec.	1988 31 dec.	1989 31 dec.	1990 31 dec.	1990 31 mei	1991 31 mei	1990 30 juni	1991 30 juni
ACTIVA								
Kas, NBB, Postrekening	3,3	3,5	4,0	4,1	3,5	3,8	4,1	4,7
Daggeld en tegoeden bij financiële instellingen ..	106,0	148,4	147,0	236,5	154,0	229,7	157,4	228,4
Hypothecaire leningen en hypothecaire kredietope- ningen	319,1	349,7	358,2	401,3	377,3	412,7	382,0	418,5
Leasingverrichtingen en diverse debiteuren	12,8	14,9	15,3	19,4	23,5	21,9	23,3	21,8
Andere kredieten	195,9	233,1	275,9	336,4	319,2	358,4	326,3	380,9
Effectenportefeuille en participaties :								
a) Vorderingen op de overheid	650,2	722,0	721,0	758,7	726,0	797,0	732,9	813,0
b) Andere effecten	102,9	138,0	179,0	186,6	177,6	192,3	179,1	194,7
Diversen	76,6	79,8	95,0	106,8	91,7	106,5	87,2	104,7
Totaal der activa ...	1.466,8	1.689,4	1.795,4	2.049,8	1.872,8	2.122,3	1.892,3	2.166,7
PASSIVA								
Spaarfondsen, terugbetaalbaar binnen termijnen van :								
a) ten hoogste twee jaar	715,4	809,3	867,1	940,1	895,9	974,2	911,6	989,3
b) meer dan twee en minder dan vijf jaar	177,6	220,4	212,6	287,3	208,2	317,3	254,9	319,6
c) vijf jaar of meer	241,9	220,1	170,2	172,8	206,4	179,0	160,6	179,2
Technische reserves en reconstitutiefondsen	7,6	7,7	7,9	8,4	8,1	8,7	8,1	8,7
Leningen bij financiële instellingen :								
a) NBB	0,0	0,0	0,5	3,0	0,0	4,4	0,5	6,3
b) Andere financiële instellingen	161,2	257,4	336,0	421,3	342,8	404,0	342,5	415,2
Eigen middelen	60,7	78,7	86,8	90,3	89,4	91,6	89,6	91,7
Diversen	102,4	95,8	114,3	126,6	122,0	143,1	124,5	156,7
Totaal der passiva ...	1.466,8	1.689,4	1.795,4	2.049,8	1.872,8	2.122,3	1.892,3	2.166,7

¹ Enkel de ondernemingen die een beroep doen op het publiek voor de opname van terugbetaalbare middelen en waarvan de hoofdactiviteit bestaat in het toestaan van leningen en kredieten of het beheer van beleggingen.

Bibliografische referentie : *Tijdschrift van de Nationale Bank van België*, LXIII^e jaargang, deel I, nr. 4, april 1988.

XIV - 8. — GEMEENTEKREDIET VAN BELGIE

(miljarden franken)

Bron : Gemeentekrediet van België

Periode	Financiering van de investeringsuitgaven van de Openbare Besturen							Verrichtingen in rekening-courant van de Openbare Besturen (gewone uitgaven)		
	Stortingen			Opvragingen voor de betaling van buitengewone uitgaven	Beschikbaar saldo	Schuld op korte, halflange en lange termijn tegenover het Gemeentekrediet van België ¹	Kredietverplichtingen van het Gemeentekrediet van België	Gemiddelde van de gezamenlijke dagelijkse saldi		Totaal van de over het debet van die rekeningen uitgevoerde betalingen
	Leningen ter beschikking gesteld van de kredietnemers Leningen waarvan de lasten :		Kapitaaltoe-lagen gestort door de Staat en de provincies					Credit	Debet	
	door de kredietnemers gedragen worden	door de Staat aan de kredietnemers worden terugbetaald		aan het einde van de periode						
1986	28,6	5,2	17,6	46,6	21,6	560,5	15,4	22,8	51,8	791,7
1987	43,4	6,8	12,9	57,7	26,6	561,2	19,1	22,8	49,9	862,2
1988	49,1	6,1	9,0	64,1	31,0	569,2	17,3	24,4	42,0	897,2
1989	44,6	4,7	52,0	63,9	31,0	570,6	16,5	22,4	45,6	1.043,2
1990	49,0	3,7	63,4	68,1	28,5	593,0	19,3	21,0	57,0	1.440,5
1989 2 ^e kwartaal	8,9	0,9	12,2	14,4	29,4	581,0	15,2	22,0	33,8	214,1
3 ^e kwartaal	10,5	1,0	16,1	13,9	30,5	564,0	13,9	22,3	41,1	244,1
4 ^e kwartaal	13,1	1,1	7,7	16,9	31,0	570,6	16,5	20,7	65,5	327,9
1990 1 ^e kwartaal	12,4	1,2	18,5	18,1	30,7	572,9	18,5	22,6	62,6	352,6
2 ^e kwartaal	10,5	0,9	14,1	14,3	30,6	594,9	17,0	18,6	52,0	295,5
3 ^e kwartaal	8,1	0,7	14,9	15,7	29,2	583,3	17,4	18,1	48,5	371,9
4 ^e kwartaal	18,0	0,9	15,9	20,0	28,5	593,0	19,3	24,6	64,9	420,5
1991 1 ^e kwartaal	18,2	1,0	20,2	14,4	29,7	625,4	20,2	52,3	76,2	1.074,0
2 ^e kwartaal	10,9	0,9	14,1	14,0	32,5	639,7	24,1	47,6	52,3	920,5
1990 Juni	4,4	0,3	4,4	5,5	30,6	594,9	17,0	20,8	39,3	101,5
Juli	3,7	0,2	4,9	5,9	30,3	592,2	15,7	16,5	48,6	133,2
Augustus	1,5	0,2	5,5	5,3	28,4	594,9	16,4	18,6	44,7	101,4
September	2,9	0,3	4,5	4,5	29,2	583,3	17,4	19,3	52,3	137,3
Oktober	4,8	0,2	4,4	5,6	29,2	579,7	19,2	21,2	64,7	141,8
November	8,5	0,5	4,1	7,8	29,2	588,5	19,9	24,3	66,6	104,7
December	4,7	0,2	7,4	6,6	28,5	593,0	19,3	28,2	63,5	174,0
1991 Januari	6,4	0,2	9,1	5,7	28,5	626,9	19,4	59,8	87,9	421,8
Februari	5,8	0,6	5,7	4,2	29,3	626,0	20,2	48,1	84,7	355,0
Maart	6,0	0,2	5,4	4,5	29,7	625,4	20,2	49,0	56,1	297,2
April	4,3	0,4	4,7	3,5	32,4	630,0	19,9	48,1	53,8	320,2
Mei	3,2	0,2	4,0	4,8	32,6	636,9	20,1	43,5	49,1	301,4
Juni	3,4	0,3	5,4	5,7	32,5	639,7	24,1	51,1	53,8	298,9

¹ Met inbegrip van de schuld in vreemde valuta's.

XIV - 9. — LEVENSVERZEKERINGSMAATSCHAPPIJEN

Samenvattende opgave van de dekkingswaarden van de technische reserves of provisies per einde jaar
(miljarden franken)

Bron : MEZ, Controledienst voor de verzekeringen.

Aard van de waarden	Affectatiewaarde						
	1982	1983	1984	1985	1986	1987	1988
A. Reglementaire aktiva¹ :							
Belgische staatswaarden en gelijkgestelde waarden	96,5	110,9	129,4	156,2	193,9	263,7	302,1
Obligaties internationale organisaties	2,5	3,5	4,0	5,2	5,7	8,6	6,8
Obligaties kasbons Belgische vennootschappen (+ 5 jaar) ..	46,3	52,3	52,2	49,7	49,0	43,6	37,5
Obligaties kasbons Belgische vennootschappen (- 5 jaar) ..	0,1	0,1	0,3	0,1	0,1	0,3	0,2
Vastgoedcertifikaten Belgische vennootschappen	0,1	0,2	0,1	0,1	0,3	0,6	0,9
Aandelen Belgische vennootschappen	23,4	36,3	40,0	52,4	74,2	58,3	88,4
Onroerende goederen	36,5	37,6	37,9	38,6	40,6	44,0	46,7
Hypothecaire leningen, kredietopeningen	118,7	124,4	133,1	137,8	147,9	153,8	164,9
Buitenlandse staatswaarden en gelijkgestelde waarden	0,6	0,5	0,9	0,7	0,7	0,8	0,7
Obligaties buitenlandse vennootschappen (Belgische beurs)	0,5	0,3	0,1	0,1	0,1	0,3	0,4
Aandelen buitenlandse vennootschappen (Belgische beurs)	3,8	4,0	4,3	4,8	4,0	2,0	2,9
Obligaties buitenlandse vennootschappen (buitenlandse beurs)	0,8	1,5	1,7	1,7	1,6	1,3	1,0
Aandelen buitenlandse vennootschappen (buitenlandse beurs)	3,5	5,0	4,8	7,8	7,5	2,3	9,9
Certifikaten gemeenschappelijke beleggingsfondsen	0,4	0,5	0,5	0,8	0,9	1,1	2,3
Niet-hypothecaire leningen, orderbriefjes, promessen	7,4	8,2	8,5	8,5	7,0	10,3	10,1
Baar geld	5,2	4,5	4,8	2,6	8,0	13,8	9,1
Voorschotten op polis	10,6	11,2	11,1	11,3	11,3	12,1	10,8
Opgelopen en niet vervallen rente van toegewezen waarden	9,0	10,7	12,8	15,4	17,6	21,4	23,7
Te innen premies	1,3	1,3	1,4	1,6	1,8	2,1	1,9
Vorderingen tussenpersonen	1,1	1,0	1,0	0,9	1,0	1,1	1,7
Totaal A ...	368,3	414,0	448,9	496,3	573,2	641,5	722,0
B. Andere waarden :							
Schuldvorderingen op herverzekeraar	0,0	0,0	0,0	0,0	0,0	0,0	0,0
Vrijstelling aandeel herverzekeraar	0,0	0,0	0,0	0,0	0,0	0,0	0,0
Andere	3,1	2,7	2,2	1,9	1,7	3,2	3,6
Totaal B ...	3,1	2,7	2,2	1,9	1,7	3,2	3,6
ALGEMEEN TOTAAL (A + B) ...	371,4	416,7	451,1	498,2	574,9	644,7	725,6
Premieïncasso rechtstreekse zaken	49,5	50,5	54,6	59,2	68,4	81,4	89,5
Technische provisies rechtstreekse zaken	357,2	395,0	430,7	470,5	549,4	625,1	694,7

¹ Artikel 17, § 1, 1° tot en met 12° van het Koninklijk Besluit van 12 maart 1976.

XV. — FINANCIËLE ACTIVA *

1. — FINANCIËLE ACTIVA IN HET BEZIT VAN DE OVERHEID EN VAN DE VENNOOTSCHAPPEN¹ EN PARTICULIEREN

(veranderingen in miljarden franken)

Periode	In het bezit van de overheid ²					Activa voor meer dan een jaar ⁵	Totaal ⁶ (6) = (1) + (4) + (5)	In het bezit van de vennoot- schappen en particulieren ³	Eindtotaal (8) = (6) + (7)
	Giraal geld ⁴	Andere activa voor ten hoogste een jaar ⁵			Totaal				
		Bij de nationale financiële instellingen ⁷	Bij de nationale niet-financiële sectoren						
(1)	(2)	(3)	(4) = (2) + (3)	(5)	(7)	(8) = (6) + (7)			
1983	- 3,1	+ 3,5	+ 19,3	+ 22,8	+ 2,6	+ 22,3	+ 723,5	+ 745,8	
1984	+ 15,6	+ 20,6	+ 19,9	+ 40,5	+ 2,8	+ 58,9	+ 607,4	+ 666,3	
1985	+ 8,9	+ 23,9	+ 14,8	+ 38,7	+ 7,3	+ 54,9	+ 768,1	+ 823,0	
1986	- 5,8	+ 8,8	+ 6,3	+ 15,1	+ 11,0	+ 20,3	+ 897,5	+ 917,8	
1987	+ 6,3	+ 17,2	+ 15,2	+ 32,4	+ 3,0	+ 41,7	+ 937,1	+ 978,8	
1988 *	+ 12,5	+ 18,1	+ 6,0	+ 24,1	+ 12,2	+ 48,9	+ 1.215,5	+ 1.264,4	
1989 *	- 0,6	+ 10,1	+ 4,7	+ 14,8	+ 8,5	+ 22,7	+ 1.509,0	+ 1.531,7	
1990 *	+ 10,6	+ 48,5	- 3,3	+ 45,2	+ 9,7	+ 65,5	+ 1.062,4	+ 1.127,9	
1988 4 ^e kwartaal .. *	+ 11,4	- 3,8	+ 39,9	+ 36,1	+ 0,5	+ 48,0	+ 261,6	+ 309,6	
1989 1 ^e kwartaal .. *	- 12,3	+ 29,5	- 30,8	- 1,3	+ 0,8	- 12,8	+ 440,7	+ 427,9	
2 ^e kwartaal .. *	- 7,5	- 17,6	+ 13,7	- 3,9	+ 4,6	- 6,8	+ 525,0	+ 518,2	
3 ^e kwartaal .. *	+ 12,3	+ 2,4	- 16,7	- 14,3	+ 1,7	- 0,3	+ 215,6	+ 215,3	
4 ^e kwartaal .. *	+ 6,8	- 4,2	+ 38,5	+ 34,3	+ 1,5	+ 42,6	+ 327,8	+ 370,4	
1990 1 ^e kwartaal .. *	- 7,2	+ 49,7	- 33,5	+ 16,2	+ 4,1	+ 13,1	+ 277,6	+ 290,7	
2 ^e kwartaal .. *	+ 1,6	- 7,8	+ 5,8	- 2,0	+ 1,9	+ 1,5	+ 443,6	+ 445,1	
3 ^e kwartaal .. *	+ 11,1	+ 24,1	- 18,6	+ 5,5	+ 4,3	+ 20,9	+ 141,5	+ 162,4	
4 ^e kwartaal .. *	+ 5,1	- 17,5	+ 43,0	+ 25,5	- 0,6	+ 30,0	+ 199,6	+ 229,6	
1991 1 ^e kwartaal .. *	+ 17,3	+ 49,0	- 34,8	+ 14,2	+ 3,0	+ 34,5	+ 403,8	+ 438,3	

¹ Niet-financiële overheidsbedrijven en particuliere vennootschappen die geen banken of spaarbanken zijn, noch ondernemingen die onder hoofdstuk I van de Wet van 10 juni 1964 vallen.

² Alleen de financiële activa die bij wijze van voorlopige belegging in het bezit zijn van de nationale, communautaire, regionale of lokale overheid — dus met uitzondering van de kredieten en deelnemingen —, evenals de achterstallige bedrijfsvoorheffing en de vorderingen van de instellingen van sociale zekerheid.

³ Zie tabel XV-3.

⁴ Veranderingen van de uitstaande bedragen die in kolom (9) van tabel XV-2 voorkomen.

⁵ Oorspronkelijke looptijd.

⁶ Dit stemt overeen met tabel XI-6, kolom (8).

⁷ NBB, Muntfonds, BPC, Rentenfonds, HWI, banken, spaarbanken, ondernemingen die onder hoofdstuk I van de Wet van 10 juni 1964 vallen, kredietinstellingen van de overheidssector.

* Bibliografische referentie : *Tijdschrift van de Nationale Bank van België*, LXIII^e jaargang, deel II, n^o 1-2, juli-augustus 1988.

XV - 2. — GELDHOEVEELHEID

(miljarden franken)

Einde periode	Monetaire kasmiddelen in het bezit van de vennootschappen ¹ en particulieren								Giraal geld in het bezit van de overheid	Eindtotaal
	Chartaal geld ²	Giraal geld						Totaal		
		Bij de NBB	Bij het BPC	Bij de banken	Bij de spaarbanken	Bij de kredietinstellingen van de overheidssector	Totaal			
(1)	(2)	(3)	(4)	(5)	(6)	(7) = (2) tot (6)	(8) = (1) + (7)	(9)	(10) = (8) + (9)	
1982	374,2	0,3	75,0	330,4	32,1	64,6	502,4	876,6	71,1	947,6
1983	390,2	0,2	72,8	383,4	37,2	75,4	569,1	959,2	68,0	1.027,2
1984 Oude reeks ³	385,3	0,4	59,4	374,2	40,1	78,6	552,7	938,0	83,6	1.021,6
Nieuwe reeks ³ ...	385,3	0,4	59,4	374,2	40,1	83,2	557,3	942,6	58,2	1.000,8
1985	383,6	0,2	72,2	408,7	39,7	92,0	612,9	996,6	67,1	1.063,7
1986	403,6	0,2	80,2	450,9	44,4	99,8	675,6	1.079,2	61,3	1.140,5
1987	411,6	0,3	77,4	476,1	46,7	108,3	708,7	1.120,3	67,6	1.187,9
1988 September *	412,2	0,3	79,2	492,2	55,1	112,3	739,0	1.151,2	68,8	1.220,0
December *	415,6	0,2	78,1	517,2	59,6	120,2	775,3	1.190,9	80,7	1.271,5
1989 Maart *	398,4	0,3	88,1	500,8	68,7	121,3	779,2	1.177,6	68,4	1.246,0
Juni *	423,0	0,4	94,0	559,7	68,2	133,9	856,1	1.279,1	60,9	1.340,0
September *	412,8	0,3	96,5	517,1	63,7	124,7	802,3	1.215,1	73,2	1.288,3
December *	423,4	0,4	94,9	572,6	68,6	136,5	872,9	1.296,3	79,8	1.376,1
1990 Maart *	406,3	0,3	106,2	551,6	77,2	140,5	875,7	1.282,0	72,6	1.354,6
Juni *	420,1	0,3	104,7	599,1	84,9	160,8	949,8	1.369,8	74,3	1.444,1
September *	406,9	0,3	105,5	523,7	77,1	145,9	852,5	1.259,4	85,4	1.344,8
December *	413,7	0,3	92,8	580,9	73,5	156,1	903,6	1.317,3	90,5	1.407,8
1991 Maart *	407,2	0,2	94,9	574,7	76,2	156,1	902,0	1.309,2	107,8	1.417,0

¹ Niet-financiële overheidsbedrijven en particuliere vennootschappen die geen banken of spaarbanken zijn, noch ondernemingen die onder hoofdstuk I van de Wet van 10 juni 1964 vallen.

² Biljetten en munten van de Schatkist en biljetten van de NBB, na afrek van het bedrag aan deze munten en biljetten dat in het bezit van de financiële instellingen is.

³ De afwijking tussen de oude en de nieuwe reeks is toe te schrijven aan een wijziging in de boekhouding van het Gemeentekrediet van België betreffende de lokale overheid en de intercommunale bedrijven.

XV - 3. — FINANCIËLE ACTIVA IN HET BEZIT VAN DE VENNOOTSCHAPPEN¹ EN PARTICULIEREN

(veranderingen in miljarden franken)

Periode	Activa in Belgische franken				Activa in buitenlandse valuta's ²			Andere activa ³					Eindtotaal
	Monetaire kasmiddelen ⁴	Andere activa voor ten hoogste een jaar ^{5,6}	Activa voor meer dan een jaar ^{5,7}	Totaal	Voor ten hoogste een jaar ⁵ (deposito's) ⁸	Voor meer dan een jaar ⁵ (effecten) ⁹	Totaal	Handelsvorderingen op het buitenland	Financieel goud	Andere activa op het buitenland ¹⁰	Diversen ¹¹	Totaal	
	(1)	(2)	(3)	(4) = (1) tot (3)	(5)	(6)	(7) = (5) + (6)	(8)	(9)	(10)	(11)	(12) = (8) tot (11)	(13) = (4) + (7) + (12)
1983	+ 82,6	+ 145,3	+ 328,5	+ 556,4	- 15,3	+ 84,0	+ 68,7	+ 23,6	+ 1,6	+ 12,8	+ 60,4	+ 98,4	+ 723,5
1984	- 21,2	+ 228,3	+ 216,5	+ 423,6	- 9,4	+ 104,5	+ 95,1	- 1,6	+ 10,2	+ 14,5	+ 65,6	+ 88,7	+ 607,4
1985	+ 53,9	+ 205,9	+ 289,8	+ 549,6	- 5,5	+ 90,1	+ 84,6	+ 18,4	+ 8,5	+ 5,0	+ 102,0	+ 133,9	+ 768,1
1986	+ 82,6	+ 406,9	+ 78,9	+ 568,4	+ 29,9	+ 112,7	+ 142,6	- 5,5	+ 6,7	+ 69,5	+ 115,8	+ 186,5	+ 897,5
1987	+ 41,1	+ 351,5	+ 141,0	+ 533,6	+ 49,0	+ 89,7	+ 138,7	- 1,1	+ 19,9	+ 90,2	+ 155,8	+ 264,8	+ 937,1
1988	+ 70,6	+ 225,0	+ 268,7	+ 564,3	+ 33,5	+ 194,0	+ 227,5	+ 12,1	+ 6,0	+ 127,2	+ 278,3	+ 423,7	+ 1.215,5
1989	+ 105,4	+ 504,6	+ 143,2	+ 753,2	+ 108,7	+ 243,7	+ 352,4	- 5,5	- 3,7	+ 207,7	+ 204,9	+ 403,4	+ 1.509,0
1990	+ 20,9	+ 319,3	+ 674,0	+ 1.014,2	+ 71,8	- 62,4	+ 9,4	- 17,5 ¹²	+ 5,1	+ 218,0	- 166,8	+ 38,8 ¹²	+ 1.062,4 ¹²
1988 4 ^e kwartaal	+ 39,7	+ 98,6	+ 68,3	+ 206,6	- 11,5	+ 56,0	+ 44,5	+ 7,6	+ 2,9	+ 34,5	- 34,5	+ 10,5	+ 261,6
1989 1 ^e kwartaal	- 13,3	+ 161,7	+ 74,5	+ 222,9	+ 30,2	+ 78,8	+ 109,0	+ 7,3	- 0,1	+ 33,3	+ 68,2	+ 108,8	+ 440,7
2 ^e kwartaal	+ 101,5	+ 29,1	+ 95,7	+ 226,3	+ 49,5	+ 25,6	+ 75,1	+ 7,4	- 1,6	+ 48,1	+ 169,8	+ 223,6	+ 525,0
3 ^e kwartaal	- 64,0	+ 104,7	- 32,3	+ 8,4	- 12,0	+ 142,4	+ 130,4	- 29,1	+ 0,3	+ 50,3	+ 55,3	+ 76,8	+ 215,6
4 ^e kwartaal	+ 81,2	+ 209,1	+ 5,4	+ 295,7	+ 41,0	- 3,1	+ 37,9	+ 8,9	- 2,3	+ 76,0	- 88,4	- 5,8	+ 327,8
1990 1 ^e kwartaal	- 14,3	+ 183,5	+ 116,2	+ 285,4	+ 115,8	- 48,9	+ 66,9	+ 10,1	+ 0,3	+ 24,0	- 109,1	- 74,7	+ 277,6
2 ^e kwartaal	+ 87,8	- 44,2	+ 283,8	+ 327,4	- 23,7	+ 13,8	- 9,9	- 13,7	+ 1,3	+ 67,8	+ 70,7	+ 126,1	+ 443,6
3 ^e kwartaal	- 110,4	+ 53,3	+ 160,7	+ 103,6	+ 15,0	- 34,2	- 19,2	- 13,9	+ 1,2	+ 23,9	+ 45,9	+ 57,1	+ 141,5
4 ^e kwartaal	+ 57,8	+ 126,7	+ 113,3	+ 297,8	- 35,3	+ 6,9	- 28,4	.	+ 2,2	+ 102,3	- 174,4	- 69,8 ¹³	+ 199,6 ¹³
1991 1 ^e kwartaal	- 8,0	+ 87,8	+ 208,0	+ 287,8	+ 44,4	+ 18,5	+ 62,9	.	+ 3,0	+ 26,2	+ 23,9	+ 53,1 ¹³	+ 403,8 ¹³

¹ Niet-financiële overheidsbedrijven en privé-vennootschappen die geen banken of spaarbanken zijn, noch ondernemingen die onder hoofdstuk I van de Wet van 10 juni 1964 vallen.

² Na uitschakeling van de louter boekhoudkundige invloed van wisselkoersveranderingen.

³ Activa waarvan de indeling in Belgische franken en in vreemde valuta's niet bekend is of geen zin heeft.

⁴ Veranderingen van de uitstaande bedragen die voorkomen in kolom (8) van tabel XV-2.

⁵ Oorspronkelijke looptijd.

⁶ Zie tabel XV-4a, kolom (7).

⁷ Zie tabel XV-5, kolom (4).

⁸ Zie tabel XV-4a, kolom (10).

⁹ Zie tabel XV-5, kolom (7).

¹⁰ Vooral de directe investeringen van de vennootschappen in het buitenland.

¹¹ Diverse activa op financiële instellingen en « vergissingen en weglatingen » uit de betalingsbalans van België.

¹² Voor de laatste drie maanden, exclusief de netto handelsvorderingen op het buitenland.

¹³ Exclusief de netto handelsvorderingen op het buitenland.

**XV - 4a. — FINANCIËLE ACTIVA IN HET BEZIT VAN DE VENNOOTSCHAPPEN¹ EN PARTICULIEREN
NIET-MONETAIRE ACTIVA VOOR TEN HOOGSTE EEN JAAR²**

(veranderingen in miljarden franken)

Periode	In Belgische franken							In buitenlandse valuta's ³			Eindtotaal	
	Bij de nationale financiële instellingen ^{4,5}					Bij de nationale niet-financiële sectoren en in het buitenland		Totaal	Bij de nationale financiële instellingen ^{4,7}	In het buitenland		Totaal
	Deposito's op gewone boekjes	Deposito's op termijn	Kas- en spaarbons	Diversen ⁶	Totaal	Schatkistcertificaten	Overige activa					
								(1)	(2)	(3)		(4)
1983	+111,5	+ 35,2	+ 10,5	+ 1,3	+158,5	+ 2,7	- 15,9	+145,3	- 10,1	- 5,2	- 15,3	+130,0
1984	+115,3	+ 57,1	+ 6,1	+ 1,0	+179,4	- 1,0	+ 49,9	+228,3	+ 4,6	- 14,0	- 9,4	+218,9
1985	+163,0	+ 6,8	+ 14,0	+ 2,2	+186,0	- 6,4	+ 26,3	+205,9	- 1,3	- 4,2	- 5,5	+200,3
1986	+209,6	+ 84,3	+ 54,1	+ 7,1	+355,0	+ 3,3	+ 48,6	+406,9	- 0,4	+ 30,3	+ 29,9	+436,8
1987	+226,0	+ 75,3	+ 15,5	+ 7,5	+324,2	- 3,5	+ 30,8	+351,5	+ 26,4	+ 22,6	+ 49,0	+400,5
1988*	+187,4	- 14,9	+ 15,6	+ 35,5	+223,6	0,0	+ 1,4	+225,0	+ 20,2	+ 13,3	+ 33,5	+258,5
1989*	+190,6	+ 95,0	+ 76,1	+ 70,6	+432,2	+ 0,2	+ 72,2	+504,6	+ 62,0	+ 46,7	+108,7	+613,3
1990*	-242,2	+364,5	+ 65,2	+ 21,8	+209,3	0,0	+110,0	+319,3	+ 2,6	+ 69,2	+ 71,8	+391,1
1988 4 ^e kwartaal ...*	+ 87,1	- 8,0	+ 0,7	+ 27,5	+107,4	-14,5	+ 5,7	+ 98,6	- 2,7	- 8,8	- 11,5	+ 87,0
1989 1 ^e kwartaal ...*	+ 26,2	+105,7	+ 2,8	+ 3,8	+138,5	+ 8,8	+ 14,4	+161,7	+ 22,5	+ 7,7	+ 30,2	+191,9
2 ^e kwartaal ...*	+ 31,0	- 34,4	+ 2,0	+ 19,6	+ 18,2	- 2,0	+ 12,9	+ 29,1	+ 26,6	+ 22,9	+ 49,5	+ 78,6
3 ^e kwartaal ...*	+ 16,2	+ 44,1	+ 20,3	+ 10,5	+ 91,1	- 2,4	+ 16,0	+104,7	+ 4,7	- 16,7	- 12,0	+ 92,8
4 ^e kwartaal ...*	+117,1	- 20,4	+ 51,0	+ 36,7	+184,3	- 4,2	+ 29,0	+209,1	+ 8,2	+ 32,8	+ 41,0	+250,1
1990 1 ^e kwartaal ...*	-169,0	+264,9	+ 15,9	+ 12,6	+124,4	+ 1,0	+ 58,1	+183,5	+ 59,4	+ 56,4	+115,8	+299,3
2 ^e kwartaal ...*	-124,6	+ 4,6	+ 32,2	+ 13,3	- 74,5	- 1,0	+ 31,3	- 44,2	- 24,4	+ 0,7	- 23,7	- 67,9
3 ^e kwartaal ...*	- 48,9	+ 64,5	- 0,1	+ 23,0	+ 38,5	+ 1,1	+ 13,7	+ 53,3	- 14,0	+ 29,0	+ 15,0	+ 68,3
4 ^e kwartaal ...*	+100,2	+ 30,6	+ 17,1	- 27,1	+120,9	- 1,1	+ 6,9	+126,7	- 18,4	- 16,9	- 35,3	+ 91,4
1991 1 ^e kwartaal ...*	-115,0	+126,7	+ 38,8	- 23,3	+ 27,1	+38,7	+ 22,0	+ 87,8	+ 46,0	- 1,6	+ 44,4	+132,3

¹ Niet-financiële overheidsbedrijven en particuliere vennootschappen die geen banken of spaarbanken zijn, noch ondernemingen die onder hoofdstuk I van de Wet van 10 juni 1964 vallen.

² Oorspronkelijke looptijd.

³ Na uitschakeling van de louter boekhoudkundige invloed van wisselkoersveranderingen.

⁴ Banken, spaarbanken, ondernemingen die onder hoofdstuk I van de Wet van 10 juni 1964 vallen, kredietinstellingen van de overheidssector, Rentenfonds, HWI.

⁵ Zie tabel XV-4b, kolommen (1) tot (5), voor de uitstaande bedragen.

⁶ Het betreft voornamelijk vervallen kasbons en termijndeposito's, alsook door instellingen voor collectieve belegging naar Luxemburgs recht gevormde deposito's voor rekening van hun intekenaars.

⁷ Zie tabel XV-4b, kolom (6) voor de uitstaande bedragen.

**XV - 4b. — FINANCIËLE ACTIVA IN HET BEZIT VAN DE VENNOOTSCHAPPEN¹ EN PARTICULIEREN
NIET-MONETAIRE ACTIVA VOOR TEN HOOGSTE EEN JAAR²
BIJ DE NATIONALE FINANCIËLE INSTELLINGEN³**

(miljarden franken)

Einde periode	In Belgische franken					In buitenlandse valuta's	Eindtotaal (7) = (5) + (6)
	Deposito's op gewone boekjes (1)	Deposito's op termijn (2)	Kas- en spaarbons (3)	Diversen ⁴ (4)	Totaal (5) = (1) tot (4)		
1982	1.135,1	506,9	73,3	9,5	1.724,9	127,5	1.852,3
1983	1.246,6	542,0	83,8	10,9	1.883,4	129,7	2.013,1
1984	1.362,0	599,1	89,9	11,8	2.062,8	139,2	2.202,0
1985	1.524,9	605,9	103,9	14,0	2.248,8	126,1	2.374,8
1986	1.734,6	690,2	158,0	21,1	2.603,8	116,0	2.719,8
1987	1.960,5	765,4	173,5	28,6	2.928,0	136,8	3.064,8
1988 September	2.060,8	758,5	188,4	36,6	3.044,3	168,2	3.212,4
December	2.147,9	750,5	189,1	64,1	3.151,6	163,3	3.314,9
1989 Maart	2.174,1	856,2	191,9	67,9	3.290,1	188,0	3.478,1
Juni	2.205,1	821,8	193,9	87,5	3.308,3	213,0	3.521,3
September	2.221,4	865,9	214,2	98,0	3.399,5	215,5	3.615,0
December	2.338,4	845,5	265,2	134,7	3.583,8	212,1	3.795,9
1990 Maart	2.169,5	1.110,4	281,1	147,3	3.708,2	261,4	3.969,6
Juni	2.044,9	1.114,9	313,3	160,6	3.633,7	235,4	3.869,1
September	1.996,0	1.179,4	313,2	183,6	3.672,2	217,4	3.889,6
December	2.096,2	1.210,0	330,3	156,5	3.793,1	195,4	3.988,5
1991 Maart	1.981,2	1.336,7	369,1	133,2	3.820,2	251,0	4.071,2

¹ Niet-financiële overheidsbedrijven en particuliere vennootschappen die geen banken of spaarbanken zijn, noch ondernemingen die onder hoofdstuk I van de Wet van 10 juni 1964 vallen.

² Oorspronkelijke looptijd.

³ Banken, spaarbanken, ondernemingen die onder hoofdstuk I van de Wet van 10 juni 1964 vallen, kredietinstellingen van de overheidssector, Rentenfonds, HWI.

⁴ Het betreft voornamelijk vervallen kasbons en termijndeposito's, alsook door instellingen voor collectieve belegging naar Luxemburgs recht gevormde deposito's voor rekening van hun intekenaars.

**XV - 5. — FINANCIELE ACTIVA IN HET BEZIT VAN DE VENNOOTSCHAPPEN¹ EN PARTICULIEREN
ACTIVA VOOR MEER DAN EEN JAAR²**

(veranderingen in miljarden franken)

Periode	In Belgische franken				In buitenlandse valuta's ^{3,4}			Eindtotaal (8) = (4) + (7)
	Kasbons en obligaties ⁵ (1)	Aandelen ⁶ (2)	Deposito's (3)	Totaal (4) = (1) + (2) + (3)	Obligaties (5)	Aandelen ⁷ (6)	Totaal (7) = (5) + (6)	
1983	+267,4	+43,5	+17,6	+328,5	+ 83,7	+ 0,3	+ 84,0	+412,5
1984	+194,3	+20,1	+ 2,1	+216,5	+108,5	- 4,0	+104,5	+321,0
1985	+280,0	+ 2,6	+ 7,2	+289,8	+ 85,2	+ 4,9	+ 90,1	+379,9
1986	+ 70,7	+ 8,7	- 0,5	+ 78,9	+ 81,9	+30,8	+112,7	+191,6
1987	+148,1	-14,4	+ 7,3	+141,0	+ 89,2	+ 0,5	+ 89,7	+230,7
1988*	+277,1	+ 2,5	-10,9	+268,7	+213,0	-19,0	+194,0	+462,7
1989*	+101,1	+55,8	-13,7	+143,2	+165,6	+78,1	+243,7	+386,9
1990*	+693,1	-19,2	+ 0,1	+674,0	- 43,1	-19,3	- 62,4	+611,6
1988 4 ^e kwartaal*	+ 69,7	+ 3,7	- 5,1	+ 68,3	+ 72,2	-16,2	+ 56,0	+124,3
1989 1 ^e kwartaal*	+ 60,0	+21,3	- 6,8	+ 74,5	+ 58,2	+20,7	+ 78,8	+153,3
2 ^e kwartaal*	+ 59,0	+39,3	- 2,6	+ 95,7	+ 13,4	+12,2	+ 25,6	+121,3
3 ^e kwartaal*	- 18,9	-10,9	- 2,5	- 32,3	+123,1	+19,2	+142,4	+110,1
4 ^e kwartaal*	+ 1,1	+ 6,1	- 1,8	+ 5,4	- 29,1	+26,0	- 3,1	+ 2,3
1990 1 ^e kwartaal*	+125,7	- 9,5	0,0	+116,2	- 31,5	-17,4	- 48,9	+ 67,3
2 ^e kwartaal*	+281,1	+ 3,0	- 0,3	+283,8	+ 9,3	+ 4,5	+ 13,8	+297,6
3 ^e kwartaal*	+170,6	- 5,6	- 4,3	+160,7	- 22,9	-11,3	- 34,2	+126,5
4 ^e kwartaal*	+115,8	- 7,2	+ 4,7	+113,3	+ 2,0	+ 4,9	+ 6,9	+120,2
1991 1 ^e kwartaal*	+204,4	+ 1,3	+ 2,3	+208,0	+ 0,7	+17,9	+ 18,5	+226,5

¹ Niet-financiële overheidsbedrijven en particuliere vennootschappen die geen banken of spaarbanken zijn, noch ondernemingen die onder hoofdstuk I van de Wet van 10 juni 1964 vallen.

² Oorspronkelijke looptijd.

³ Na uitschakeling van de louter boekhoudkundige invloed van wisselkoersveranderingen.

⁴ Netto-aankopen van effecten door ingezetenen van de BLEU; de netto-aankopen door Luxemburgse ingezetenen werden in de mate van het mogelijke uitgeschakeld.

⁵ Met inbegrip van de obligaties in Luxemburgse franken, voor zover die konden worden opgetekend.

⁶ Openbaar uitgegeven aandelen, na aftrek van de door niet-ingezetenen verrichte netto-aankopen van nieuwe of bestaande Belgische aandelen.

⁷ Inclusief de netto-aankopen van deelbewijzen in beleggingsfondsen buiten de BLEU.

**XV - 6a. — FINANCIËLE ACTIVA IN HET BEZIT VAN DE VENNOOTSCHAPPEN¹ EN PARTICULIEREN
ACTIVA IN BELGISCHE FRANKEN EN BUITENLANDSE VALUTA'S² BIJ DE NATIONALE FINANCIËLE INSTELLINGEN**

(veranderingen in miljarden franken)

Periode	NBB	Muntfonds, BPC, Rentenfonds, HWI	Banken		Kredietinstellingen van de overheidssector		Spaarbanken ³		Totaal				
									Activa voor ten hoogste een jaar	Activa voor meer dan een jaar	Activa voor ten hoogste een jaar	Activa voor meer dan een jaar	Eindtotaal
									(1)	(2)	(3)	(4)	
1983	+ 15,8	- 2,1	+ 119,5	+ 61,3	+ 58,0	+ 107,3	+ 39,8	+ 46,9	+ 231,0	+ 215,6	+ 446,6		
1984	- 4,9	- 13,2	+ 67,6	+ 37,3	+ 67,3	+ 71,7	+ 46,0	+ 28,6	+ 162,8	+ 137,6	+ 300,4		
1985	- 0,6	+ 11,6	+ 120,5	+ 56,1	+ 74,2	+ 76,6	+ 32,9	+ 35,0	+ 238,5	+ 167,7	+ 406,3		
1986	+ 19,3	+ 8,8	+ 173,8	+ 6,6	+ 138,1	+ 10,6	+ 97,2	+ 0,3	+ 437,2	+ 17,5	+ 454,7		
1987	+ 8,4	- 3,1	+ 198,7	+ 15,4	+ 90,5	+ 34,5	+ 97,2	+ 1,7	+ 391,7	+ 51,7	+ 443,4		
1988*	+ 3,2	+ 1,3	+ 155,1	+ 0,7	+ 70,4	+ 63,1	+ 84,4	+ 21,1	+ 314,4	+ 84,9	+ 399,3		
1989*	+ 7,1	+ 17,8	+ 342,4 ⁴	+ 60,2 ⁴	+ 181,3	- 0,3	+ 51,1 ⁴	- 58,9 ⁴	+ 599,7	+ 0,9	+ 600,6		
1990*	- 11,4	- 0,8	+ 167,6	+ 149,9	+ 12,3	+ 198,5	+ 65,0	+ 75,6	+ 232,9	+ 423,9	+ 656,8		
1988 4 ^e kwartaal*	+ 4,1	- 1,8	+ 65,8	- 5,4	+ 35,9	+ 13,7	+ 40,3	+ 10,4	+ 144,3	+ 18,7	+ 163,0		
1989 1 ^e kwartaal*	- 17,0	+ 10,0	+ 87,2	+ 1,9	+ 47,2	+ 28,3	+ 20,4	+ 4,8	+ 147,8	+ 34,9	+ 182,7		
2 ^e kwartaal*	+ 24,0	+ 6,5	+ 63,6	- 0,9	+ 27,1	+ 6,0	+ 25,1	+ 6,4	+ 146,3	+ 11,5	+ 157,8		
3 ^e kwartaal*	- 10,6	+ 2,8	+ 67,8 ⁴	+ 64,9 ⁴	+ 13,5	- 11,4	- 41,6 ⁴	- 61,0 ⁴	+ 31,9	- 7,5	+ 24,3		
4 ^e kwartaal*	+ 10,7	- 1,6	+ 123,8	- 5,7	+ 93,6	- 23,1	+ 47,2	- 9,1	+ 273,7	- 37,9	+ 235,8		
1990 1 ^e kwartaal*	- 17,2	+ 11,2	+ 137,1	+ 17,9	+ 5,7	+ 37,4	+ 32,7	+ 2,1	+ 169,5	+ 57,4	+ 226,9		
2 ^e kwartaal*	+ 13,2	- 0,8	- 23,3	+ 58,6	- 8,4	+ 83,8	+ 8,3	+ 28,8	- 11,1	+ 171,3	+ 160,2		
3 ^e kwartaal*	- 13,6	+ 1,0	- 13,2	+ 49,3	- 37,3	+ 57,6	- 22,8	+ 38,1	- 86,0	+ 145,1	+ 59,1		
4 ^e kwartaal*	+ 6,2	- 12,1	+ 67,0	+ 24,1	+ 52,4	+ 19,6	+ 46,8	+ 6,5	+ 160,4	+ 50,2	+ 210,5		
1991 1 ^e kwartaal*	- 6,5	+ 1,9	+ 42,0	+ 63,6	+ 14,8	+ 87,6	+ 13,0	+ 30,3	+ 65,2	+ 181,5	+ 246,7		

¹ Niet-financiële overheidsbedrijven en particuliere vennootschappen die geen banken of spaarbanken zijn, noch ondernemingen die onder hoofdstuk I van de Wet van 10 juni 1964 vallen.

² Na uitschakeling van de louter boekhoudkundige invloed van wisselkoersveranderingen.

³ Met inbegrip van de ondernemingen die onder hoofdstuk I van de Wet van 10 juni 1964 vallen.

⁴ De cijfers werden beïnvloed doordat een belangrijke spaarbank een bank werd.

**XV - 6b. — FINANCIËLE ACTIVA IN HET BEZIT VAN DE VENNOOTSCHAPPEN¹ EN PARTICULIEREN
ACTIVA IN BELGISCHE FRANKEN EN BUITENLANDSE VALUTA'S BIJ DE NATIONALE FINANCIËLE INSTELLINGEN**

(miljarden franken)

Einde periode	NBB	Muntfonds, BPC, Rentenfonds, HWI	Banken		Kredietinstellingen van de overheidssector		Spaarbanken ²		Totaal						
									Activa voor ten hoogste een jaar	Activa voor meer dan een jaar	Activa voor ten hoogste een jaar	Activa voor meer dan een jaar	Activa voor ten hoogste een jaar	Activa voor meer dan een jaar	Indictotaal
									(1)	(2)	(3)	(4)	(5)	(6)	(7)
1982	359,1	90,5	1.222,3	322,3	690,1	912,5	366,8	321,1	2.728,9	1.556,0	4.284,9				
1983	375,0	88,4	1.354,2	383,7	748,1	1.019,8	406,6	368,1	2.972,3	1.771,6	4.743,9				
1984 Oude reeks ³	370,1	75,2	1.426,7	421,0	815,4	1.091,6	452,6	396,7	3.140,0	1.909,2	5.049,2				
Nieuwe reeks ³	370,1	75,2	1.426,7	421,0	820,0	1.088,5	452,6	396,7	3.144,7	1.906,1	5.050,8				
1985	369,4	86,8	1.535,5	477,1	894,2	1.165,1	485,5	431,7	3.371,4	2.073,9	5.445,3				
1986	388,8	95,6	1.699,6	483,7	1.032,4	1.175,7	582,6	432,0	3.799,0	2.091,4	5.890,4				
1987	397,2	92,5	1.892,7	499,1	1.122,8	1.210,2	679,9	433,7	4.185,1	2.143,1	6.328,2				
1988 September	396,3	95,6	1.990,4	505,3	1.157,3	1.259,6	723,9	444,5	4.363,6	2.209,3	6.572,9				
December	400,4	93,8	2.054,0	499,8	1.193,3	1.273,3	764,3	454,9	4.505,7	2.228,0	6.733,7				
1989 Maart	383,3	103,7	2.143,5	501,7	1.240,5	1.301,5	784,6	459,7	4.655,7	2.262,9	6.918,6				
Juni	407,4	110,3	2.205,5	500,8	1.267,6	1.307,6	809,7	466,1	4.800,4	2.274,4	7.074,8				
September	396,8	113,1	2.271,1 ⁴	565,7 ⁴	1.281,0	1.296,1	768,1 ⁴	405,1 ⁴	4.830,1	2.266,8	7.096,9				
December	407,5	111,6	2.383,2	560,0	1.374,6	1.273,0	815,3	395,9	5.092,2	2.228,9	7.321,1				
1990 Maart	390,3	122,8	2.510,3	577,8	1.380,3	1.310,4	848,0	398,1	5.251,6	2.286,3	7.537,9				
Juni	403,5	122,0	2.485,3	636,5	1.371,9	1.394,2	856,3	426,9	5.239,0	2.457,6	7.696,6				
September	389,9	122,9	2.468,2	685,8	1.334,5	1.451,9	833,5	465,0	5.149,0	2.602,7	7.751,7				
December	396,1	110,8	2.531,6	709,9	1.387,0	1.471,4	880,3	471,5	5.305,8	2.652,8	7.958,6				
1991 Maart	389,6	112,7	2.583,1	773,5	1.401,7	1.559,0	893,3	501,9	5.380,5	2.834,4	8.214,8				

¹ Niet-financiële overheidsbedrijven en particuliere vennootschappen die geen banken of spaarbanken zijn, noch ondernemingen die onder hoofdstuk 1 van de Wet van 10 juni 1964 vallen.

² Met inbegrip van de ondernemingen die onder hoofdstuk 1 van de Wet van 10 juni 1964 vallen.

³ De afwijking tussen de oude en de nieuwe reeks is toe te schrijven aan een wijziging in de boekhouding van het Gemeentekrediet van België betreffende de intercommunale bedrijven en aan een betere telling van de kasbons en obligaties in het bezit van de vennootschappen en particulieren.

⁴ De cijfers werden beïnvloed doordat een belangrijke spaarbank een bank werd.

XVI. — VERPLICHTINGEN VAN DE PARTICULIEREN, DE VENNOOTSCHAPPEN EN DE EENMANZAKEN *

1. — VERPLICHTINGEN VAN DE PARTICULIEREN, DE VENNOOTSCHAPPEN¹ EN DE EENMANZAKEN

(veranderingen in miljarden franken)

Periode	Verplichtingen overwegend door particulieren aangegaan ²				Verplichtingen overwegend door vennootschappen ¹ en eenmanszaken aangegaan ²						Totaal			
	Persoonlijke leningen en kredieten op afbetaling	Hypothecaire kredieten ³	Overige ⁴	Totaal	Aandelen	Obligaties		Kredieten aangegaan bij de nationale financiële instellingen		Overige verplichtingen ⁵	Totaal	Eindtotaal	waarvan ⁷	
						Overheidsbedrijven ⁶	Privévennootschappen	Investeringskredieten en financieringshuur	Overige kredieten				Belgische franken	Vreemde valuta's ⁸
1983	6,5	13,3	1,8	21,5	44,5	19,6	8,8	14,9	11,5	168,9	268,0	289,6	244,6	4,6
1984	13,8	17,2	1,2	32,3	17,2	4,5	3,9	44,8	- 19,4	144,0	195,2	227,4	183,8	28,8
1985	24,3	22,6	2,7	49,7	12,9	- 17,6	- 0,2	45,3	42,8	196,4	279,8	329,4	262,1	15,8
1986	33,4	52,9	0,8	87,3	21,7	0,3	- 12,3	71,7	21,4	129,3	231,9	319,2	280,2	14,4
1987	44,6	83,8	3,0	131,3	30,1	- 21,9	- 16,1	129,9	19,0	180,6	321,7	453,0	382,9	8,9
1988	35,0	99,9	0,7	135,6	45,8	- 21,4	27,2	145,2	165,5	221,9	577,8	713,5	521,4	87,7
1989	34,6	140,7	8,1	183,5	89,6	- 2,9	- 14,8	154,4	291,4	321,6	839,2	1.022,6	714,8	68,4
1990	43,6	97,9	5,8	147,3	16,2	- 21,1	3,0	176,6	37,2	358,1	570,0	717,3	446,2	6,1
1988 4 ^e kwar.	2,1	30,2	1,3	33,6	13,5	- 21,4	5,0	62,8	41,0	127,6	228,5	262,1	177,4	17,7
1989 1 ^e kwar.	- 1,7	24,5	0,2	23,1	29,9	- 4,2	- 1,5	34,9	21,3	34,5	114,9	137,9	59,0	28,5
2 ^e kwar.	44,4	37,4	1,8	83,5	34,2	12,2	- 1,2	41,5	119,8	85,7	292,2	375,7	290,3	28,2
3 ^e kwar.	- 6,7	29,7	0,9	23,9	11,5	- 5,6	- 1,5	36,4	62,6	68,8	172,2	196,1	109,9	21,5
4 ^e kwar.	- 1,4	49,1	5,2	53,0	14,0	- 5,3	- 10,6	41,6	87,7	132,6	259,9	312,9	255,6	- 9,8
1990 1 ^e kwar.	8,3	29,6	- 0,6	37,3	2,5	0,5	0,0	48,5	- 123,1	38,7	- 32,8	4,4	- 57,4	11,3
2 ^e kwar.	40,6	24,0	2,6	67,2	7,6	- 5,5	0,0	46,3	62,6	129,8	240,7	308,0	245,7	- 15,1
3 ^e kwar.	- 7,7	13,3	- 0,5	5,1	0,9	- 3,8	0,0	36,6	43,4	46,3	123,4	128,5	77,3	20,1
4 ^e kwar.	2,4	31,1	4,3	37,7	5,2	- 12,3	3,0	45,2	54,2	143,3	238,7	276,4	180,6	- 10,2
1991 1 ^e kwar.	5,2	21,2	- 0,9	25,5	3,0	0,9	0,8	23,1	50,0	64,5	142,3	167,8	77,3	28,0

¹ Overheidsbedrijven en privé-vennootschappen die geen banken of spaarbanken zijn, noch ondernemingen waarop hoofdstuk I van de Wet van 10 juni 1964 van toepassing is.

² De uitsplitsing van de verplichtingen over particulieren en vennootschappen is gebaseerd op de aard van de verplichting.

³ Exclusief de hypothecaire kredieten aangegaan bij de « Overige financiële instellingen » zoals die in noot ⁵ van tabel XVI-3a gedefinieerd zijn.

⁴ Voornamelijk korte-termijnkredieten (o.m. voorschotten op onderpand).

⁵ Bevat de nieuwe verplichtingen tegenover de overheid en tegenover het buitenland, die niet voorkomen in de kolommen (5) tot (7).

⁶ Met inbegrip van de certificaten voor ten hoogste 1 jaar.

⁷ Het saldo betreft de verplichtingen tegenover het buitenland waarvan de indeling in Belgische franken en vreemde valuta's niet bekend is of geen zin heeft.

⁸ Na uitschakeling van de louter boekhoudkundige invloed van wisselkoersveranderingen.

* Bibliografische referentie : Tijdschrift van de Nationale Bank van België, LXIV^e Jaargang, n^o 7-8, juli-augustus 1991.

XVI - 2a. — VERPLICHTINGEN¹ VAN DE PARTICULIEREN, DE VENNOOTSCHAPPEN² EN DE EENMANZAKEN BIJ DE NATIONALE FINANCIËLE INSTELLINGEN

(veranderingen in miljarden franken)

Periode	NBB, Muntfonds, BPC, Rentenfonds, HWI		Banken		Spaarbanken en ondernemingen die vallen onder hoofdstuk I van de Wet van 10 juni 1964		Kredietinstellingen van de overheidssector		Totaal	
	Particulieren	Vennootschappen en eenmanszaken	Particulieren	Vennootschappen en eenmanszaken	Particulieren	Vennootschappen en eenmanszaken	Particulieren	Vennootschappen en eenmanszaken	Particulieren ³	Vennootschappen en eenmanszaken
	(1)	(2)	(3)	(4)	(5)	(6)	(7)	(8)	(9) = (1) + (3) + (5) + (7)	(10) = (2) + (4) + (6) + (8)
1983	0,0	0,6	2,3	24,0	- 8,3	10,6	27,0	5,3	21,1	40,6
1984	0,0	- 0,7	12,5	13,3	- 4,2	12,6	23,0	0,5	31,3	25,8
1985	0,0	- 0,5	20,6	49,3	3,1	7,7	25,5	21,9	49,3	78,4
1986	0,0	1,4	31,5	64,4	13,6	26,4	40,5	- 0,2	85,8	92,0
1987	0,0	- 0,7	41,9	106,1	15,7	17,7	74,2	14,5	131,8	137,6
1988	0,0	- 0,3	45,7	228,1	20,9	38,3	69,8	26,1	136,4	292,3
1989	0,7	93,0	352,9	5,8	46,5	96,2	49,8	183,5	450,0
1990	- 1,9	43,4	80,2	34,6	60,1	69,3	55,9	147,3	194,4
1988 4 ^e kwartaal	0,0	- 0,5	5,9	57,8	4,1	14,4	24,6	16,3	34,7	88,0
1989 1 ^e kwartaal	0,1	1,8	54,8	6,1	10,7	15,1	- 5,4	23,1	60,2
2 ^e kwartaal	- 0,2	39,7	132,2	14,8	14,1	29,0	14,5	83,5	160,7
3 ^e kwartaal	- 0,1	42,3	81,8	- 33,8	7,4	15,4	10,0	23,9	99,1
4 ^e kwartaal	0,9	9,2	84,1	7,1	14,3	36,7	30,7	53,0	130,0
1990 1 ^e kwartaal	- 0,3	7,9	- 91,3	10,3	21,9	19,0	- 7,8	37,3	- 77,5
2 ^e kwartaal	0,1	34,7	57,5	13,3	19,4	19,2	30,7	67,2	107,7
3 ^e kwartaal	- 0,2	- 3,1	62,3	2,5	9,8	5,8	6,8	5,1	78,7
4 ^e kwartaal	- 1,5	3,9	51,8	8,5	9,0	25,3	26,2	37,7	85,5
1991 1 ^e kwartaal	- 0,4	4,3	59,5	3,6	15,2	17,7	- 0,9	25,5	73,5

¹ Obligaties en kredieten (in Belgische franken en in vreemde valuta's).

³ Zie kolom (4) van tabel XVI-1, verminderd met kolom (8) van tabel XVI-3a.

² Overheidsbedrijven en privé-vennootschappen die geen banken of spaarbanken zijn, noch ondernemingen waarop hoofdstuk I van de Wet van 10 juni 1964 van toepassing is.

XVI - 2b. — VERPLICHTINGEN¹ VAN DE PARTICULIEREN, DE VENNOOTSCHAPPEN² EN DE EENMANZAKEN BIJ DE NATIONALE FINANCIËLE INSTELLINGEN

(uitstaande bedragen in miljarden franken)

Einde periode	NBB, Muntfonds, BPC, Rentenfonds, HWI		Banken		Spaarbanken en ondernemingen die vallen onder hoofdstuk I van de Wet van 10 juni 1964		Kredietinstellingen van de overheidssector		Totaal	
	Particulieren	Vennootschappen en eenmanszaken	Particulieren	Vennootschappen en eenmanszaken	Particulieren	Vennootschappen en eenmanszaken	Particulieren	Vennootschappen en eenmanszaken	Particulieren	Vennootschappen en eenmanszaken
	(1)	(2)	(3)	(4)	(5)	(6)	(7)	(8)	(9) = (1) + (3) + (5) + (7)	(10) = (2) + (4) + (6) + (8)
1983	0,0	2,9	214,3	1.030,8	245,6	156,3	602,4	448,7	1.062,4	1.638,7
1984	0,0	2,3	226,9	1.063,4	241,5	168,9	625,3	449,1	1.093,7	1.683,8
1985	0,0	1,8	247,6	1.095,6	244,4	176,6	650,8	471,1	1.142,9	1.745,0
1986	0,0	3,2	279,2	1.143,9	258,0	203,1	691,4	470,8	1.228,7	1.821,0
1987	0,0	2,6	321,1	1.242,3	273,7	220,7	765,7	485,4	1.360,5	1.950,9
1988	0,0	2,3	366,7	1.483,7	294,6	259,0	835,5	511,6	1.496,8	2.256,5
1989	3,1	459,8	1.825,7	288,8	305,4	931,7	561,3	1.680,3	2.695,5
1990	1,2	503,2	1.881,3	323,4	365,5	1.001,1	616,6	1.827,6	2.864,6
1988 4 ^e kwartaal	0,0	2,3	366,7	1.483,7	294,6	259,0	835,5	511,6	1.496,8	2.256,5
1989 1 ^e kwartaal	2,4	368,5	1.548,9	300,7	269,7	850,6	506,1	1.519,9	2.327,2
2 ^e kwartaal	2,2	408,3	1.683,7	315,5	283,8	879,6	520,7	1.603,4	2.490,4
3 ^e kwartaal	2,2	450,6	1.759,9	281,7	291,1	895,1	530,6	1.627,3	2.583,8
4 ^e kwartaal	3,1	459,8	1.825,7	288,8	305,4	931,7	561,3	1.680,3	2.695,5
1990 1 ^e kwartaal	2,8	467,7	1.729,3	299,1	327,3	950,8	552,8	1.717,6	2.612,2
2 ^e kwartaal	2,9	502,4	1.784,1	312,4	346,8	970,0	583,5	1.784,8	2.717,3
3 ^e kwartaal	2,7	499,3	1.839,9	314,9	356,6	975,7	590,3	1.789,9	2.789,5
4 ^e kwartaal	1,2	503,2	1.881,3	323,4	365,5	1.001,1	616,6	1.827,6	2.864,6
1991 1 ^e kwartaal	0,8	507,5	1.962,2	326,9	380,7	1.018,8	615,7	1.853,2	2.959,5

¹ Obligaties en kredieten (in Belgische franken en in vreemde valuta's).

² Overheidsbedrijven en privé-vennootschappen die geen banken of spaarbanken zijn, noch ondernemingen waarop hoofdstuk I van de Wet van 10 juni 1964 van toepassing is.

XVI - 3a. — VERPLICHTINGEN OVERWEGEND DOOR DE PARTICULIEREN AANGEGAAN — INDELING NAAR CREDITEUR

(veranderingen in miljarden franken)

Periode	Persoonlijke leningen en kredieten op afbetaling				Hypothecaire kredieten						Overige			
	Banken	Spaarbanken ¹	Kredietinstellingen van de overheidssector	Totaal ²	Banken	Spaarbanken ¹	Kredietinstellingen van de overheidssector	Sociale Zekerheid ³	Totaal ⁴	p.m. Overige financiële instellingen ⁵	Spaarbanken ¹	Kredietinstellingen van de overheidssector	Totaal ⁶	p.m. Overige financiële instellingen ⁵
	(1)	(2)	(3)	(4) = (1) + (2) + (3)	(5)	(6)	(7)	(8)	(9) = (5) tot (8)	(10)	(11)	(12)	(13) = (11) + (12)	(14)
1983	0,2	2,1	4,1	6,5	2,0	-10,7	21,4	0,4	13,3	31,5	0,3	1,4	1,8	3,2
1984	6,1	4,7	3,2	13,8	6,4	- 8,7	18,3	1,0	17,2	8,9	-0,4	1,6	1,2	0,3
1985	17,0	3,4	4,1	24,3	3,7	- 1,4	19,8	0,4	22,6	5,4	0,9	1,7	2,7	0,4
1986	18,3	7,4	7,7	33,4	13,2	5,8	32,4	1,5	52,9	8,9	0,5	0,5	0,8	- 1,9
1987	17,6	9,2	17,8	44,6	24,2	5,9	54,2	-0,5	83,8	5,1	0,7	2,3	3,0	4,4
1988	16,1	8,6	10,2	35,0	29,7	13,2	57,6	-0,8	99,9	11,0	-1,0	1,7	0,7	- 1,6
1989	22,4	1,1	11,3	34,6	70,6	- 7,7	77,5	0,0	140,7	16,9	0,7	7,7	8,1	6,2
1990	12,6	9,3	21,7	43,6	30,8	22,8	44,3	0,0	97,9	.	2,5	3,3	5,8	.
1988 4 ^e kwartaal ...	1,0	0,4	0,7	2,1	5,0	5,8	20,4	-1,1	30,2	11,0	-2,1	3,4	1,3	- 1,6
1989 1 ^e kwartaal ...	- 5,8	1,7	2,5	- 1,7	7,6	4,0	12,9	0,0	24,5	.	0,4	-0,2	0,2	.
2 ^e kwartaal ...	30,8	6,1	7,5	44,4	8,9	9,2	19,2	0,0	37,4	.	-0,5	2,3	1,8	.
3 ^e kwartaal ...	- 1,2	-7,3	1,8	- 6,7	43,5	-26,8	12,9	0,0	29,7	.	0,3	0,7	0,9	.
4 ^e kwartaal ...	- 1,4	0,6	- 0,5	- 1,4	10,6	5,9	32,5	0,0	49,1	16,9	0,5	4,7	5,2	6,2
1990 1 ^e kwartaal ...	- 1,1	2,9	6,5	8,3	9,0	7,0	13,5	0,0	29,6	.	0,4	-1,0	- 0,6	.
2 ^e kwartaal ...	26,5	7,0	7,2	40,6	8,2	5,3	10,5	0,0	24,0	.	1,1	1,5	2,6	.
3 ^e kwartaal ...	- 8,8	-0,5	1,6	- 7,7	5,6	4,0	3,7	0,0	13,3	.	-1,0	0,5	- 0,5	.
4 ^e kwartaal ...	- 4,0	0,0	6,3	2,4	7,9	6,5	16,7	0,0	31,1	.	2,0	2,3	4,3	.
1991 1 ^e kwartaal ...	- 6,4	1,6	10,0	5,2	10,6	3,4	7,2	0,0	21,2	.	-1,4	0,5	- 0,9	.

¹ Met inbegrip van de ondernemingen waarop hoofdstuk I van de Wet van 10 juni 1964 van toepassing is.

² Zie kolom (1) van tabel XVI-1.

³ Het betreft zowel hypothecaire kredieten die rechtstreeks aan de particulieren zijn verstrekt als die welke hoofdzakelijk door de wettelijke pensioenfondsen en de instellingen voor verzekering tegen arbeidsongevallen aan de sociale-huisvestingsmaatschappijen werden toegekend.

⁴ Zie kolom (2) van tabel XVI-1.

⁵ Jaarlijkse veranderingen van de door de voornaamste verzekeringsmaatschappijen versterkte kredieten (inclusief ASLK-entiteit II, met uitsluiting van het gedeelte sociale zekerheid), pensioenfondsen (andere dan de wettelijke) en de hypotheek- en kapitalisatiemaatschappijen die niet opgenomen zijn bij de kredietinstellingen. Bij de verzekeringsmaatschappijen betreft het kredieten op vaste termijn die geen rekening houden met de reconstitutie ervan in de vorm van de toegevoegde gemengde levensverzekering.

⁶ Zie kolom (3) van tabel XVI-1.

XVI - 3b. — VERPLICHTINGEN OVERWEGEND DOOR DE PARTICULIEREN AANGEGAAN — INDELING NAAR CREDITEUR

(uitstaande bedragen in miljarden franken)

Einde periode	Persoonlijke leningen en kredieten op afbetaling				Hypothecaire kredieten						Overige			
	Banken	Spaarbanken ¹	Kredietinstellingen van de overheidssector	Totaal (4) = (1) + (2) + (3)	Banken	Spaarbanken ¹	Kredietinstellingen van de overheidssector	Sociale Zekerheid ²	Totaal (9) = (5) tot (8)	p.m. Overige financiële instellingen ³	Spaarbanken ¹	Kredietinstellingen van de overheidssector	Totaal (13) = (11) + (12)	p.m. Overige financiële instellingen ³
	(1)	(2)	(3)	(4)	(5)	(6)	(7)	(8)	(9)	(10)	(11)	(12)	(13)	(14)
1983	105,3	27,4	13,4	146,0	109,1	215,8	582,4	32,1	939,4	150,2	2,4	6,6	9,1	21,2
1984	111,4	32,1	16,5	159,9	115,5	207,3	600,6	33,1	956,5	159,0	2,1	8,1	10,3	21,6
1985	128,3	35,4	20,5	184,3	119,2	205,9	620,5	33,5	979,1	164,4	3,1	9,8	13,0	22,0
1986	146,6	42,8	28,2	217,7	132,5	211,6	652,9	35,0	1.032,1	173,3	3,6	10,3	13,9	20,1
1987	164,3	52,0	46,0	262,3	156,7	217,5	707,1	34,5	1.115,8	178,3	4,2	12,6	16,8	24,5
1988	180,4	60,7	56,3	297,4	186,4	230,7	764,8	33,7	1.215,6	189,3	3,1	14,4	17,5	22,9
1989	202,7	61,9	67,5	332,1	257,1	223,0	842,4	33,7	1.356,3	206,2	3,8	21,8	25,7	29,1
1990	215,2	71,2	89,2	375,7	287,9	245,8	886,7	33,7	1.454,2	.	6,3	25,1	31,5	.
1988 4 ^e kwartaal ...	180,4	60,7	56,3	297,4	186,4	230,7	764,8	33,7	1.215,6	189,3	3,1	14,4	17,5	22,9
1989 1 ^e kwartaal ...	174,5	62,4	58,8	295,7	194,0	234,7	777,7	33,7	1.240,1	.	3,6	14,2	17,7	.
2 ^e kwartaal ...	205,3	68,5	66,2	340,1	202,9	243,9	796,9	33,7	1.277,5	.	3,0	16,5	19,5	.
3 ^e kwartaal ...	204,1	61,3	68,1	333,4	246,5	217,1	809,9	33,7	1.307,1	.	3,3	17,2	20,5	.
4 ^e kwartaal ...	202,7	61,9	67,5	332,1	257,1	223,0	842,4	33,7	1.356,3	206,2	3,8	21,8	25,7	29,1
1990 1 ^e kwartaal ...	201,5	64,8	74,1	340,4	266,2	230,0	855,9	33,7	1.385,8	.	4,3	20,8	25,1	.
2 ^e kwartaal ...	228,0	71,7	81,3	381,0	274,4	235,3	866,4	33,7	1.409,8	.	5,3	22,3	27,6	.
3 ^e kwartaal ...	219,2	71,2	82,9	373,3	280,1	239,3	870,1	33,7	1.423,1	.	4,3	22,8	27,2	.
4 ^e kwartaal ...	215,2	71,2	89,2	375,7	287,9	245,8	886,7	33,7	1.454,2	.	6,3	25,1	31,5	.
1991 1 ^e kwartaal ...	208,9	72,8	99,2	380,9	298,6	249,2	893,9	33,7	1.475,4	.	4,9	25,7	30,6	.

¹ Met inbegrip van de ondernemingen waarop hoofdstuk I van de Wet van 10 juni 1964 van toepassing is.

² Het betreft zowel hypothecaire kredieten die rechtstreeks aan de particulieren zijn verstrekt als die welke hoofdzakelijk door de wettelijke pensioenfondsen en de instellingen voor verzekering tegen arbeidsongevallen aan de sociale-huisvestingsmaatschappijen werden toegekend.

³ Voornaamste verzekeringsmaatschappijen (inclusief ASLK-entiteit II, met uitsluiting van het gedeelte sociale zekerheid), pensioenfondsen (andere dan de wettelijke) en de hypotheek- en kapitalisatiemaatschappijen die niet opgenomen zijn bij de kredietinstellingen. Bij de verzekeringsmaatschappijen betreft het kredieten op vaste termijn die geen rekening houden met de reconstitutie ervan in de vorm van de toegevoegde gemengde levensverzekering.

XVI - 4. — VERKOPEN OP AFBETALING, PERSOONLIJKE LENINGEN, BANK- EN KREDIETKAARTEN

1. Algemene resultaten

Bron : NIS, Handelsstatistieken.

Periode	Aantal uitstaande contracten aan het einde van het halfjaar (duizenden) ¹				Uitstaande kredieten aan het einde van het halfjaar (miljarden franken) ¹				Kredieten verleend in de loop van het halfjaar (miljarden franken)		
	Verkopen op afbetaling	Persoonlijke leningen	Totaal (3) = (1) + (2)	p.m. Bank- en kredietkaarten ²	Verkopen op afbetaling	Persoonlijke leningen	Bank- en kredietkaarten	Totaal (8) = (5) + (6) + (7)	Verkopen op afbetaling	Persoonlijke leningen	Totaal (11) = (9) + (10)
	(1)	(2)	(3) = (1) + (2)	(4)	(5)	(6)	(7)	(8) = (5) + (6) + (7)	(9)	(10)	(11) = (9) + (10)
1982 1 ^e halfjaar	1.397	731	2.128	3.161	69,3	85,0	6,2	160,5	22,0	28,0	50,0
2 ^e halfjaar	1.261	752	2.013	3.231	67,6	90,9	7,2	165,7	17,8	40,0	57,8
1983 1 ^e halfjaar	1.366	734	2.100	3.443	73,6	82,9	7,7	165,7	23,4	28,0	51,4
2 ^e halfjaar	1.398	750	2.148	4.061	72,6	90,6	9,4	172,6	21,2	42,7	63,9
1984 1 ^e halfjaar	1.322	720	2.042	4.157	80,3	86,9	9,5	176,7	27,9	31,5	59,4
2 ^e halfjaar	1.406	769	2.175	4.264	79,8	94,2	12,3	186,3	22,8	45,6	68,4
1985 1 ^e halfjaar	1.388	748	2.136	4.229	90,0	93,6	10,2	193,8	31,3	36,6	67,9
2 ^e halfjaar	1.369	800	2.169	4.336	95,3	102,1	14,4	211,8	29,1	48,4	77,5
1986 1 ^e halfjaar	1.468	782	2.250	4.478	108,2	107,2	12,7	228,1	41,1	48,6	89,7
2 ^e halfjaar	1.576	843	2.419	4.467	111,7	112,5	14,6	238,8	36,2	50,5	86,7
1987 1 ^e halfjaar	1.721	932	2.653	4.560	124,7	134,0	13,1	271,8	45,4	75,5	120,9
2 ^e halfjaar	1.756	925	2.681	4.699	130,4	129,8	16,4	276,6	40,2	44,5	84,7
1988 1 ^e halfjaar	1.769	996	2.765	4.799	143,8	152,9	16,5	313,2	52,4	82,9	135,3
2 ^e halfjaar	1.791	988	2.379	4.895	147,5	142,5	19,2	309,2	42,2	46,0	88,2
1989 1 ^e halfjaar	1.819	1.044	2.863	5.215	162,1	170,0	19,3	351,4	56,9	92,5	149,4
2 ^e halfjaar	1.728	1.022	2.750	5.527	166,2	159,8	22,4	348,4	47,8	47,2	95,0
1990 1 ^e halfjaar	1.789	1.039	2.828	5.727	183,9	185,0	22,1	391,0	63,5	96,4	159,9
2 ^e halfjaar	1.751	1.042	2.793	6.178	182,3	180,2	27,0	389,5	47,4	56,3	103,6

¹ Exclusief de achterstallige betalingen.

² Aantal bank- en kredietkaarten in omloop (met inbegrip van die van de niet-particulieren).

XVI - 4. — VERKOPEN OP AFBETALING, PERSOONLIJKE LENINGEN, BANK- EN KREDIETKAARTEN

2. Achterstallige contracten

Bron : Verbruikskredietcentrale van de Nationale Bank van België.

Einde periode	Aantal geregistreerde personen ¹ (duizenden)	Aantal geregistreerde contracten (duizenden)	Geregistreerde niet-geregulariseerde contracten (duizenden)	Achterstallig of eisbaar bedrag ² van de contracten bedoeld in de vorige kolom (miljarden franken)	p.m. Indexcijfer van het aantal raadplegingen ³ 1988 = 100
	(1)	(2)	(3)	(4)	(5)
1988	140,8	135,4	95,8	n.d.	92
1989	176,3	182,6	127,5	10,8	97
1990	206,2	225,7	160,0	14,4	93
1988 4 ^e kwartaal	140,8	135,4	95,8	n.d.	92
1989 1 ^e kwartaal	150,4	147,5	104,7	n.d.	122
2 ^e kwartaal	160,5	160,8	114,2	n.d.	102
3 ^e kwartaal	168,2	171,5	122,9	10,0	100
4 ^e kwartaal	176,3	182,6	127,5	10,8	97
1990 1 ^e kwartaal	183,4	193,7	134,7	11,5	110
2 ^e kwartaal	190,7	204,1	139,9	12,2	102
3 ^e kwartaal	196,4	212,2	146,8	13,0	96
4 ^e kwartaal	206,2	225,7	160,0	14,4	93
1991 1 ^e kwartaal	213,4	238,3	171,3	15,7	119
2 ^e kwartaal	225,2	250,4	180,5	16,8	97
1990 Augustus	187,7	208,5	143,6	12,6	86
September	196,4	212,2	146,8	13,0	96
Oktober	198,1	215,5	149,9	13,4	99
November	202,2	221,4	150,1	14,0	95
December	206,2	225,7	160,0	14,4	93
1991 Januari	207,3	230,0	163,5	14,7	105
Februari	209,2	233,0	166,3	15,2	101
Maart	213,4	238,3	171,3	15,7	119
April	219,5	242,3	174,6	16,1	124
Mei	223,3	247,5	178,8	16,6	101
Juni	225,2	250,4	180,5	16,8	97
Juli	229,3	252,7	181,9	17,0	90
Augustus	229,5	255,8	183,6	17,1	85

¹ Exclusief de borgstellers.

² Voor de niet-opgezegde contracten is dat het bedrag van de achterstallige betalingen; voor de opgezegde contracten het onmiddellijk eisbare bedrag.

³ Maandgemiddelde van het aantal raadplegingen, gestandaardiseerd naar een type-maand van 22 werkdagen.

XVI - 5. — HYPOTHECAIRE- KREDIETAANVRAGEN EN HYPOTHEEKINSCHRIJVINGEN

1. Aanvragen van hypothecair krediet voor de financiering van de huisvesting, ingediend bij de belangrijkste Belgische financiële instellingen^{1*}

Periode	Aantal aanvragen (duizenden)					Bedrag der aanvragen (miljarden franken)				
	Aankoop	Gemengd krediet ²	Verbou-wingswer-ken	Nieuw-bouw Totaal		Aankoop	Gemengd krediet ²	Verbou-wingswer-ken	Nieuw-bouw	Totaal
1983	41,8	5,5	6,6	15,5	69,4	51,0	7,9	4,3	27,4	90,6
1984	45,0	6,2	7,5	16,8	75,5	56,5	8,9	4,8	30,7	100,9
1985	50,8	5,4	8,4	19,9	84,5	67,1	8,9	6,1	36,3	118,4
1986	73,0	9,3	11,6	22,6	116,8	109,4	16,4	10,3	43,6	182,4
1987	66,7	10,4	10,2	23,0	110,3	109,2	19,0	9,5	53,0	190,7
1988	75,3	12,4	11,9	29,6	129,2	142,1	23,8	11,9	73,2	251,0
1989	83,3	12,5	14,0	40,2	150,0	175,6	27,5	15,0	105,6	323,7
1990	65,1	9,1	10,2	24,4	108,8	135,7	21,5	11,7	62,3	231,2
1989 1 ^e kwartaal	25,1	4,0	4,4	13,6	47,1	50,6	8,2	4,5	34,6	97,9
2 ^e kwartaal	19,6	3,0	3,5	9,1	35,2	40,2	6,2	3,6	24,3	74,3
3 ^e kwartaal	16,4	2,4	2,5	5,6	26,9	34,3	5,4	2,8	14,7	57,2
4 ^e kwartaal	22,3	3,2	3,4	11,9	40,8	50,5	7,6	4,1	32,0	94,2
1990 1 ^e kwartaal	17,9	2,5	2,9	9,3	32,6	38,5	6,1	3,4	24,5	72,5
2 ^e kwartaal	14,8	2,1	2,3	3,8	23,0	30,1	4,7	2,4	9,5	46,7
3 ^e kwartaal	14,5	2,0	2,2	3,7	22,4	30,0	4,8	2,4	9,5	46,7
4 ^e kwartaal	17,9	2,4	2,8	7,5	30,6	37,2	5,7	3,5	18,9	65,3
1991 1 ^e kwartaal	14,3	2,0	2,8	4,7	23,8	28,6	4,3	3,1	11,0	47,0
1990 Mei	5,0	0,8	0,8	1,3	7,9	10,4	1,8	0,8	3,1	16,1
Juni	5,4	0,7	0,8	1,2	8,1	10,7	1,5	0,8	3,0	16,0
Juli	4,8	0,7	0,7	1,0	7,2	10,0	1,6	0,7	2,7	15,0
Augustus	4,7	0,6	0,7	1,3	7,3	10,1	1,6	0,9	3,2	15,8
September	5,0	0,7	0,8	1,4	7,9	9,9	1,6	0,8	3,6	15,9
Oktober	8,4	1,1	1,3	4,1	14,9	17,8	2,7	1,7	10,6	32,8
November	5,2	0,7	0,8	2,2	8,9	10,6	1,6	1,0	5,3	18,5
December	4,3	0,6	0,7	1,2	6,8	8,8	1,4	0,8	3,0	14,0
1991 Januari	5,0	0,7	0,9	1,9	8,5	10,0	1,4	1,0	4,2	16,6
Februari	4,4	0,7	0,8	1,5	7,4	8,8	1,3	1,0	3,4	14,5
Maart	4,9	0,7	1,0	1,4	8,0	9,8	1,6	1,0	3,3	15,7
April	5,6	0,8	1,0	1,4	8,8	10,8	1,6	1,0	3,3	16,7
Mei	6,0	0,7	1,0	1,5	9,2	12,0	1,6	1,1	3,5	18,2

¹ Volgens een enquête bij de openbare kredietinstellingen, de voornaamste banken, de spaarbanken en een talrijke groep verzekeringsmaatschappijen en maatschappijen voor hypothecair krediet. De gegevens wijzen op een tendens en zijn geen weerspiegeling van de totale aanvragen van hypothecair krediet, noch van de omloop van het hypothecaire krediet.

² Een gemengd hypothecair krediet is bestemd voor de financiering van zowel de aankoop van een bestaande woning als de verbouwingen aan die woning.

* **Bibliografische referentie** : *Tijdschrift van de Nationale Bank van België*, LXI^e Jaargang, Deel II, nr. 1-2, juli-augustus 1986.

XVI - 5. — HYPOTHECAIRE- KREDIETAANVRAGEN EN HYPOTHEEKINSCHRIJVINGEN

2. Hypotheekinschrijvingen

Bron : *Belgisch Staatsblad*.

Maandgemiddelden	Miljarden franken ¹
1982	11,9
1983	12,0
1984	14,1
1985	15,2
1986	21,1
1987	27,2
1988	28,5
1989	35,4
1990	32,2
1989 2 ^e kwartaal	37,0
3 ^e kwartaal	36,2
4 ^e kwartaal	38,5
1990 1 ^e kwartaal	34,1
2 ^e kwartaal	34,4
3 ^e kwartaal	28,0
4 ^e kwartaal	32,1
1991 1 ^e kwartaal	32,2
2 ^e kwartaal	31,8

¹ Bedragen berekend volgens de geïnde inschrijvingsrechten. Inclusief de vernieuwingen na vijftien jaar, die ongeveer 1 ½ pct. van het totaal bedragen, doch exclusief de wettelijke hypotheke.

**XVI - 6a. — VERPLICHTINGEN VAN DE VENNOOTSCHAPPEN¹ EN DE EENMANZAKEN
BIJ DE NATIONALE FINANCIËLE INSTELLINGEN**

(veranderingen in miljarden franken)

Periode	Obligaties uitgegeven door		Kredieten							p.m. Kredieten aan het buitenland	
	Overheids- bedrij- ven ²	Privé- vennoot- schappen	Inves- terings- kredieten	Financie- ringshuur	Disconto- en accept- kredieten	Export- kredieten	Overige kredie- ten ³	Totaal ⁴ (8) = (3) tot (7)	waarvan	Totaal	waarvan
									Vreemde valuta's ⁵		Vreemde valuta's ⁵
(1)	(2)	(3)	(4)	(5)	(6)	(7)	(8) = (3) tot (7)	(9)	(10)	(11)	
1983	8,6	5,5	13,3	1,7	1,1	4,7	5,7	26,4	8,1	119,0	101,2
1984	1,4	-0,8	38,4	6,4	-12,1	- 0,5	- 6,7	25,4	3,7	150,2	128,5
1985	- 9,4	-0,3	40,2	5,1	- 0,1	- 9,6	52,5	88,2	16,5	-113,6	-115,2
1986	2,6	-3,5	68,8	2,9	16,5	-16,2	21,0	93,0	23,4	- 55,9	- 77,6
1987	- 8,8	-2,5	115,5	14,3	-47,9	-13,1	79,9	148,9	14,4	- 21,7	- 10,7
1988	-18,7	0,4	124,0	21,1	0,5	- 0,7	165,7	310,4	64,0	91,6	84,8
1989	0,9	3,3	150,0	4,3	- 2,6	- 0,4	294,4	445,7	65,5	98,4	67,8
1990	-14,2	-5,3	164,8	11,8	-33,5	- 8,6	79,2	213,7	6,4	32,0	27,0
1988 4 ^e kwartaal	-12,9	-3,0	54,8	8,0	0,0	- 0,7	41,7	103,8	18,9	- 15,7	- 24,8
1989 1 ^e kwartaal	- 0,5	4,5	32,4	2,5	- 7,4	0,0	28,7	56,2	31,5	81,3	68,4
2 ^e kwartaal	1,3	-1,9	36,5	5,0	6,5	- 1,5	114,8	161,3	24,0	117,6	115,5
3 ^e kwartaal	- 1,7	1,8	37,9	- 1,5	- 2,6	- 2,7	67,9	99,0	18,1	- 39,4	- 63,6
4 ^e kwartaal	1,8	-1,1	43,2	- 1,7	0,9	3,8	83,0	129,2	- 8,1	- 61,1	- 52,5
1990 1 ^e kwartaal	0,2	-3,2	43,9	4,6	-30,0	- 3,3	- 89,8	- 74,6	7,9	72,6	72,5
2 ^e kwartaal	- 1,2	0,0	37,5	8,8	7,5	- 2,4	57,4	108,9	-19,3	- 21,0	- 25,4
3 ^e kwartaal	- 0,4	-0,9	34,4	2,2	-11,2	- 3,8	58,4	80,0	18,6	5,9	- 14,3
4 ^e kwartaal	-12,8	-1,2	49,0	- 3,8	0,2	0,9	53,2	99,4	0,8	- 25,5	- 5,8
1991 1 ^e kwartaal	- 2,0	2,3	24,8	- 1,6	2,1	- 0,1	48,0	73,1	30,7	53,9	60,1

¹ Overheidsbedrijven en privé-vennootschappen die geen banken of spaarbanken zijn, noch ondernemingen waarop hoofdstuk I van de Wet van 10 juni 1964 van toepassing is.

² Met inbegrip van de certificaten voor ten hoogste 1 jaar.

³ Voornamelijk voorschotten.

⁴ Zie kolommen (8) en (9) van tabel XVI-1.

⁵ Na uitschakeling van de louter boekhoudkundige invloed van wisselkoersveranderingen.

**XVI - 6b. — VERPLICHTINGEN VAN DE VENNOOTSCHAPPEN¹ EN DE EENMANZAKEN
BIJ DE NATIONALE FINANCIËLE INSTELLINGEN**

(uitstaande bedragen in miljarden franken)

Einde periode	Obligaties uitgegeven door		Kredieten							p.m. Kredieten aan het buitenland	
	Overheidsbedrijven ²	Privé-vennootschappen	Investeringskredieten	Financieringshuur	Discontoen acceptkredieten	Exportkredieten	Overige kredieten ³	Totaal (8) = (3) tot (7)	waarvan	Totaal	waarvan
									Vreemde valuta's		Vreemde valuta's
(1)	(2)	(3)	(4)	(5)	(6)	(7)	(8) = (3) tot (7)	(9)	(10)	(11)	
1983	106,7	47,1	566,9	14,4	214,9	148,6	540,1	1.484,9	176,1	867,7	817,7
1984	108,0	46,2	605,3	20,8	202,8	148,1	552,6	1.529,6	199,1	1.017,9	954,5
1985	98,6	45,9	645,5	25,9	202,7	138,5	588,0	1.600,6	198,3	904,4	832,8
1986	101,1	42,4	714,4	28,7	219,3	122,2	593,0	1.677,6	205,7	848,5	769,3
1987	92,3	39,9	830,0	43,1	171,4	109,2	665,2	1.818,8	212,5	826,8	734,8
1988	73,6	40,3	954,0	64,1	171,8	108,6	844,1	2.142,6	289,9	918,5	824,4
1989	74,5	43,6	1.104,0	68,5	169,2	108,2	1.127,5	2.577,4	344,4	1.016,9	896,6
1990	59,7	38,4	1.268,8	80,2	135,7	99,6	1.182,2	2.766,5	327,9	1.048,8	930,2
1988 4 ^e kwartaal	73,6	40,3	954,0	64,1	171,8	108,6	844,1	2.142,6	289,9	918,5	824,4
1989 1 ^e kwartaal	73,1	44,8	986,4	66,1	164,4	108,6	883,3	2.209,3	331,8	999,8	898,9
2 ^e kwartaal	74,4	42,9	1.022,9	71,6	170,9	107,1	1.000,6	2.373,1	358,4	1.117,4	1.014,9
3 ^e kwartaal	72,7	44,7	1.060,7	70,1	168,3	104,4	1.062,9	2.466,4	370,8	1.077,9	948,3
4 ^e kwartaal	74,5	43,6	1.104,0	68,5	169,2	108,2	1.127,5	2.577,4	344,4	1.016,9	896,6
1990 1 ^e kwartaal	74,1	40,5	1.147,9	73,1	139,2	104,9	1.032,6	2.497,7	347,2	1.089,5	973,7
2 ^e kwartaal	72,9	40,5	1.185,4	81,8	146,7	102,5	1.087,4	2.603,9	325,3	1.068,5	947,8
3 ^e kwartaal	72,5	39,6	1.219,8	84,0	135,5	98,8	1.139,4	2.677,5	337,5	1.074,4	943,4
4 ^e kwartaal	59,7	38,4	1.268,8	80,2	135,7	99,6	1.182,2	2.766,5	327,9	1.048,8	930,2
1991 1 ^e kwartaal	57,7	40,7	1.293,6	78,6	135,8	99,5	1.251,5	2.861,0	380,0	1.102,8	993,4

¹ Overheidsbedrijven en privé-vennootschappen die geen banken of spaarbanken zijn, noch ondernemingen waarop hoofdstuk I van de Wet van 10 juni 1964 van toepassing is.

² Met inbegrip van de certificaten voor ten hoogste 1 jaar.

³ Voornamelijk voorschotten.

XVI - 7a. — VERPLICHTINGEN VAN DE VENNOOTSCHAPPEN¹ EN DE EENMANZAKEN BIJ DE BANKEN

(veranderingen in miljarden franken)

Periode	Obligaties uitgegeven door		Kredieten							p.m. Kredieten aan het buitenland			
	Overheidsbedrijven ²	Privé-vennootschappen	Investeringskredieten	Financieringshuur	Discontoen en acceptkredieten (5)	Exportkredieten	Overige kredieten ³	Totaal	waarvan	Disconto en acceptkredieten	Overige	Totaal	waarvan
									Vreemde valuta's ⁴				(12) = (10) + (11)
(1)	(2)	(3)	(4)	(5)	(6)	(7)	(8) = (3) tot (7)	(9)	(10)	(11)	(12) = (10) + (11)	(13)	
1983	3,2	4,0	9,4	1,5	2,3	4,7	- 1,2	16,7	8,0	9,2	99,4	108,5	99,8
1984	0,5	-2,6	30,3	3,5	-11,4	0,5	6,8	15,3	3,4	6,6	135,6	142,2	133,2
1985	-6,2	-0,5	18,2	4,7	2,7	- 9,6	40,0	55,9	7,3	-10,6	-108,8	-119,4	-122,1
1986	-3,0	0,6	50,4	1,6	15,9	-16,2	15,1	66,9	28,3	11,1	- 76,6	- 62,6	- 68,3
1987	-1,5	3,2	71,9	13,4	-47,5	-13,1	79,6	104,3	13,0	24,0	108,3	- 32,2	41,0
1988	-7,6	1,4	77,1	19,7	- 0,1	- 0,7	138,2	234,5	56,0	- 1,2	92,8	91,7	89,3
1989	3,8	2,9	83,5	3,0	- 2,5	- 0,4	262,5	346,1	58,6	1,3	66,5	67,8	44,9
1990	-4,1	-4,2	67,8	10,5	-34,0	- 8,6	52,9	88,6	5,1	5,2	10,7	16,0	21,8
1988 4 ^e kwartaal ...	-6,9	-1,1	26,7	7,2	- 0,1	- 0,7	32,7	65,9	11,6	4,7	- 15,9	- 11,2	- 18,1
1989 1 ^e kwartaal ...	0,3	3,8	18,6	2,3	- 7,0	0,0	36,8	50,7	33,8	3,0	74,4	77,4	70,5
2 ^e kwartaal ...	0,1	-1,6	20,4	4,6	6,1	- 1,5	104,1	133,7	23,4	0,3	106,2	106,5	105,5
3 ^e kwartaal ...	2,1	2,2	19,7	- 1,5	- 2,5	- 2,7	64,5	77,5	12,0	- 5,2	- 35,8	- 41,0	- 65,0
4 ^e kwartaal ...	1,3	-1,5	24,8	- 2,4	0,9	3,8	57,1	84,2	-10,6	3,2	- 78,3	- 75,1	- 66,1
1990 1 ^e kwartaal ...	-0,2	-1,9	22,0	4,2	-30,2	- 3,3	- 81,9	- 89,2	11,1	7,9	56,2	64,1	67,6
2 ^e kwartaal ...	-0,5	0,2	14,4	8,4	7,3	- 2,4	30,1	57,8	-16,5	- 0,5	- 31,0	- 31,5	- 33,4
3 ^e kwartaal ...	0,2	-0,5	11,3	1,6	-11,3	- 3,8	64,8	62,6	11,1	9,0	- 9,5	- 0,5	- 5,0
4 ^e kwartaal ...	-3,6	-2,0	20,1	- 3,7	0,2	0,9	39,9	57,4	- 0,6	-11,2	- 5,0	- 16,1	- 7,4
1991 1 ^e kwartaal ...	-1,6	2,3	18,4	- 2,1	1,4	- 0,1	41,1	58,7	27,0	3,0	47,4	50,4	57,0

¹ Overheidsbedrijven en privé-vennootschappen die geen banken of spaarbanken zijn, noch ondernemingen waarop hoofdstuk I van de Wet van 10 juni 1964 van toepassing is.

² Met inbegrip van de certificaten voor ten hoogste 1 jaar.

³ Voornamelijk voorschotten.

⁴ Na uitschakeling van de louter boekhoudkundige invloed van wisselkoersveranderingen.

XVI - 7b. — VERPLICHTINGEN VAN DE VENNOOTSCHAPPEN¹ EN DE EENMANZAKEN BIJ DE BANKEN

(uitstaande bedragen in miljarden franken)

Einde periode	Obligaties uitgegeven door		Kredieten							p.m. Kredieten aan het buitenland			
	Overheidsbedrijven ²	Privé-vennootschappen	Investeringskredieten	Financieringshuur	Discontoen acceptkredieten	Exportkredieten	Overige kredieten ³	Totaal	waarvan	Disconto en acceptkredieten	Overige	Totaal	waarvan
									Vreemde valuta's ⁴				Vreemde valuta's ⁴
(1)	(2)	(3)	(4)	(5)	(6)	(7)	(8) = (3) tot (7)	(9)	(10)	(11)	(12) = (10) + (11)	(13)	
1983	38,7	16,4	126,9	13,1	209,6	148,6	477,5	975,7	175,2	55,0	797,2	852,1	804,6
1984	39,2	13,9	157,3	16,7	198,2	148,1	490,0	1.010,3	197,9	61,6	932,8	994,3	937,9
1985	33,1	13,4	175,5	21,4	200,9	138,5	512,8	1.049,1	188,0	51,0	824,0	875,0	815,8
1986	30,0	14,0	225,9	23,0	216,9	122,2	511,9	1.099,9	200,4	62,0	750,5	812,5	747,4
1987	28,5	17,2	297,8	36,5	169,4	109,2	583,8	1.196,6	205,6	37,9	742,3	780,3	706,4
1988	20,8	18,5	375,0	56,2	169,3	108,6	735,2	1.444,3	274,8	36,8	835,2	872,0	795,8
1989	24,7	21,4	458,4	59,2	167,0	108,2	986,8	1.779,6	322,5	38,1	901,7	939,7	840,8
1990	20,6	17,2	526,2	69,7	132,9	99,6	1.015,0	1.843,5	303,0	43,2	912,4	955,7	862,6
1988 4 ^e kwartaal ...	20,8	18,5	375,0	56,2	169,3	108,6	735,2	1.444,3	274,8	36,8	835,2	872,0	795,8
1989 1 ^e kwartaal ...	21,1	22,3	393,6	58,5	162,4	108,6	782,5	1.505,6	319,2	39,8	909,5	949,3	866,3
2 ^e kwartaal ...	21,2	20,7	414,0	63,1	168,5	107,1	889,0	1.641,8	345,1	40,1	1.015,7	1.055,8	971,8
3 ^e kwartaal ...	23,3	22,9	433,7	61,6	166,0	104,4	948,0	1.713,7	351,4	34,9	979,9	1.014,8	906,8
4 ^e kwartaal ...	24,7	21,4	458,4	59,2	167,0	108,2	986,8	1.779,6	322,5	38,1	901,7	939,7	840,8
1990 1 ^e kwartaal ...	24,5	19,5	480,4	63,5	136,7	104,9	899,7	1.685,3	328,5	45,9	957,9	1.003,8	908,4
2 ^e kwartaal ...	24,0	19,7	494,9	71,8	144,0	102,5	927,1	1.740,4	309,3	45,4	926,9	972,3	875,0
3 ^e kwartaal ...	24,2	19,2	506,1	73,4	132,7	98,8	985,5	1.796,5	314,0	54,4	917,4	971,8	870,0
4 ^e kwartaal ...	20,6	17,2	526,2	69,7	132,9	99,6	1.015,0	1.843,5	303,0	43,2	912,4	955,7	862,6
1991 1 ^e kwartaal ...	19,1	19,6	544,6	67,6	134,3	99,5	1.077,5	1.923,6	351,5	46,2	959,8	1.006,1	919,5

¹ Overheidsbedrijven en privé-vennootschappen die geen banken of spaarbanken zijn, noch ondernemingen waarop hoofdstuk I van de Wet van 10 juni 1964 van toepassing is.

² Met inbegrip van de certificaten voor ten hoogste 1 jaar.

³ Voornamelijk voorschotten.

**XVI - 8a. — VERPLICHTINGEN VAN DE VENNOOTSCHAPPEN¹ EN DE EENMANZAKEN
BIJ DE SPAARBANKEN EN DE ONDERNEMINGEN WAAROP HOOFDSTUK I
VAN DE WET VAN 10 JUNI 1964 VAN TOEPASSING IS**

(veranderingen in miljarden franken)

Periode	Obligaties uitgegeven door		Kredieten					p.m. Kredieten aan het buitenland	
	Overheidsbedrijven ²	Privé-vennootschappen	Investeringskredieten ³	Discontoen acceptkredieten	Overige ⁴	Totaal (6) = (3) tot (5)	waarvan	Totaal	waarvan
							Vreemde valuta's ⁵		Vreemde valuta's ⁵
(1)	(2)	(3)	(4)	(5)	(6) = (3) tot (5)	(7)	(8)	(9)	
1983	2,9	1,5	6,5	-1,1	0,8	6,2	0,0	4,4	2,3
1984	0,9	2,0	8,6	-0,5	1,8	7,6	0,0	5,6	3,6
1985	-1,6	-0,5	9,0	-2,9	3,7	9,8	0,6	4,7	1,0
1986	4,3	-0,8	18,1	0,4	6,4	24,9	-0,1	3,0	2,0
1987	-2,6	-0,3	21,3	-0,5	2,9	23,7	-0,1	4,8	1,3
1988	-4,3	0,3	28,6	0,2	13,4	42,0	4,1	- 0,5	0,4
1989	-2,1	0,6	40,0	0,0	7,9	47,0	-1,9	17,2	15,3
1990	-1,1	-0,8	40,6	0,6	21,0	62,1	2,0	12,6	9,6
1988 4 ^e kwartaal	-2,5	-1,0	9,9	0,0	7,9	17,8	3,8	0,0	- 0,9
1989 1 ^e kwartaal	0,2	0,8	8,9	-0,1	0,9	9,7	-3,3	1,5	1,6
2 ^e kwartaal	-0,2	-0,2	6,5	0,4	7,5	14,4	0,8	- 0,3	- 0,3
3 ^e kwartaal	-2,2	-0,3	12,2	-0,2	- 2,1	9,9	1,8	3,1	0,9
4 ^e kwartaal	0,1	0,3	12,4	-0,1	1,6	13,9	-1,2	12,9	13,1
1990 1 ^e kwartaal	0,6	-1,1	12,1	0,3	10,1	22,4	1,3	7,6	8,4
2 ^e kwartaal	0,2	-0,1	9,2	0,1	10,1	19,4	-0,3	7,8	3,5
3 ^e kwartaal	-0,2	-0,4	7,4	0,1	2,9	10,4	0,6	0,5	- 0,9
4 ^e kwartaal	-1,7	0,8	11,9	0,1	- 2,1	9,9	0,4	- 3,3	- 1,4
1991 1 ^e kwartaal	0,0	0,0	9,0	0,2	5,9	15,2	1,4	3,2	2,9

¹ Overheidsbedrijven en privé-vennootschappen die geen banken of spaarbanken zijn, noch ondernemingen waarop hoofdstuk I van de Wet van 10 juni 1964 van toepassing is.

² Met inbegrip van de certificaten voor ten hoogste 1 jaar.

³ Met inbegrip van financieringshuur.

⁴ Voornamelijk voorschotten.

⁵ Na uitschakeling van de louter boekhoudkundige invloed van wisselkoersveranderingen.

**XVI - 8b. — VERPLICHTINGEN VAN DE VENNOOTSCHAPPEN¹ EN DE EENMANZAKEN
BIJ DE SPAARBANKEN EN DE ONDERNEMINGEN WAAROP HOOFDSTUK I
VAN DE WET VAN 10 JUNI 1964 VAN TOEPASSING IS**

(uitstaande bedragen in miljarden franken)

Einde periode	Obligaties uitgegeven door		Kredieten					p.m. Kredieten aan het buitenland	
	Overheidsbedrijven ²	Privé-vennootschappen	Investeringskredieten ³	Discontoen acceptkredieten	Overige ⁴	Totaal (6) = (3) tot (5)	waarvan	Totaal	waarvan
							Vreemde valuta's		Vreemde valuta's
	(1)	(2)	(3)	(4)	(5)		(7)	(8)	(9)
1983	20,4	21,8	91,9	4,6	17,5	114,1	0,0	9,6	7,0
1984	21,4	23,8	100,5	4,0	19,2	123,7	0,0	15,1	10,6
1985	19,7	23,4	109,5	1,1	23,0	133,5	0,7	19,8	11,5
1986	24,1	20,5	127,7	1,5	29,3	158,5	0,5	22,9	13,6
1987	21,5	17,0	148,8	1,0	32,3	182,2	0,4	27,7	14,9
1988	17,2	17,4	177,4	1,2	45,7	224,3	4,6	27,2	15,3
1989	15,2	18,0	217,3	1,2	53,7	272,2	2,7	44,4	30,6
1990	14,1	17,2	257,8	1,8	74,7	334,3	4,7	56,9	40,1
1988 4 ^e kwartaal	17,2	17,4	177,4	1,2	45,7	224,3	4,6	27,2	15,3
1989 1 ^e kwartaal	17,5	18,2	186,3	1,1	46,6	234,0	1,3	28,7	16,8
2 ^e kwartaal	17,3	18,0	192,8	1,5	54,2	248,4	2,1	28,4	16,6
3 ^e kwartaal	15,1	17,7	204,9	1,3	52,1	258,3	3,8	31,5	17,5
4 ^e kwartaal	15,2	18,0	217,3	1,2	53,7	272,2	2,7	44,4	30,6
1990 1 ^e kwartaal	15,8	16,9	229,3	1,5	63,8	294,6	4,0	52,0	39,0
2 ^e kwartaal	16,0	16,8	238,5	1,6	73,9	314,0	3,7	59,8	42,5
3 ^e kwartaal	15,8	16,4	245,9	1,7	76,8	324,4	4,3	60,2	41,6
4 ^e kwartaal	14,1	17,2	257,8	1,8	74,7	334,3	4,7	56,9	40,1
1991 1 ^e kwartaal	14,1	17,2	266,9	2,0	80,6	349,5	6,1	60,1	43,0

¹ Overheidsbedrijven en privé-vennootschappen die geen banken of spaarbanken zijn, noch ondernemingen waarop hoofdstuk I van de Wet van 10 juni 1964 van toepassing is.

² Met inbegrip van de certificaten voor ten hoogste 1 jaar.

³ Met inbegrip van financieringshuur.

⁴ Voornamelijk voorschotten.

**XVI - 9a. — VERPLICHTINGEN VAN DE VENNOOTSCHAPPEN¹ EN DE EENMANZAKEN
BIJ DE KREDIETINSTELLINGEN VAN DE OVERHEIDSSECTOR**

(veranderingen in miljarden franken)

Periode	Obligaties uitgegeven door		Kredieten					p.m. Kredieten aan het buitenland	
	Overheidsbedrijven ²	Privé-vennootschappen	Investeringskredieten ³	Discontoen acceptkredieten	Overige ⁴	Totaal	waarvan	Totaal	waarvan
							Vreemde valuta's ⁵		Vreemde valuta's ⁵
(1)	(2)	(3)	(4)	(5)	(6) = (3) tot (5)	(7)	(8)	(9)	
1983	1,8	0,1	- 2,4	-0,2	6,3	3,4	0,1	6,0	6,0
1984	0,3	-0,4	2,3	-0,1	- 1,7	0,5	0,7	2,4	- 0,1
1985	-1,0	0,5	13,5	0,0	8,9	22,5	8,4	1,1	- 0,4
1986	-0,2	-1,2	1,4	0,1	- 0,4	1,2	-4,7	3,6	2,8
1987	-4,0	-2,2	23,4	0,1	- 2,7	20,8	1,6	5,8	5,2
1988	-6,5	-1,1	19,6	0,3	14,1	33,9	4,1	0,4	- 0,1
1989	-1,7	-0,2	28,1	-0,2	23,8	51,6	8,8	13,5	11,9
1990	-7,1	-0,3	57,8	0,0	5,5	63,2	0,9	3,5	2,3
1988 4 ^e kwartaal	-3,0	-0,8	18,9	0,1	1,1	20,1	3,6	- 4,5	- 2,6
1989 1 ^e kwartaal	-1,1	-0,1	5,2	-0,3	- 9,1	- 4,2	0,9	2,4	2,4
2 ^e kwartaal	1,5	-0,2	10,0	0,0	3,2	13,2	-0,1	11,5	10,8
3 ^e kwartaal	-1,5	-0,1	6,1	0,0	5,5	11,5	4,3	- 1,5	- 2,6
4 ^e kwartaal	-0,6	0,2	6,8	0,1	24,2	31,1	3,7	1,1	1,3
1990 1 ^e kwartaal	0,1	-0,2	10,2	0,0	-17,9	- 7,8	-4,5	0,8	1,1
2 ^e kwartaal	-1,0	-0,1	14,4	0,1	17,3	31,7	-2,4	2,8	4,0
3 ^e kwartaal	-0,2	0,0	16,3	0,0	- 9,3	7,1	6,9	5,9	1,5
4 ^e kwartaal	-6,0	0,0	16,9	-0,1	15,4	32,2	0,9	- 6,0	- 4,3
1991 1 ^e kwartaal	-0,1	0,0	- 2,2	0,5	0,9	- 0,8	2,2	0,4	3,4

¹ Overheidsbedrijven en privé-vennootschappen die geen banken of spaarbanken zijn, noch ondernemingen waarop hoofdstuk I van de Wet van 10 juni 1964 van toepassing is.

² Met inbegrip van de certificaten voor ten hoogste 1 jaar.

³ Met inbegrip van financieringshuur.

⁴ Voornamelijk voorschotten.

⁵ Na uitschakeling van de louter boekhoudkundige invloed van wisselkoersveranderingen.

**XVI - 9b. — VERPLICHTINGEN VAN DE VENNOOTSCHAPPEN¹ EN DE EENMANZAKEN
BIJ DE KREDIETINSTELLINGEN VAN DE OVERHEIDSSECTOR**

(uitstaande bedragen in miljarden franken)

Einde periode	Obligaties uitgegeven door		Kredieten					p.m. Kredieten aan het buitenland	
	Overheids- bedrij- ven ²	Privé- vennoot- schappen	Inves- terings- kredieten ³	Disconto- en accept- kredieten	Overige ⁴	Totaal	waarvan		
							Vreemde valuta's	Totaal	waarvan Vreemde valuta's
	(1)	(2)	(3)	(4)	(5)	(6) = (3) tot (5)	(7)	(8)	(9)
1983	44,7	8,9	349,4	0,7	45,0	395,1	0,9	6,0	6,0
1984	45,1	8,5	351,6	0,5	43,4	395,5	1,2	8,5	6,0
1985	44,0	9,1	365,1	0,7	52,2	418,0	9,7	9,5	5,5
1986	43,8	7,9	366,5	0,9	51,8	419,2	4,9	13,1	8,3
1987	39,7	5,6	389,9	1,0	49,1	440,0	6,4	18,9	13,5
1988	33,2	4,4	409,4	1,3	63,2	473,9	10,4	19,3	13,4
1989	31,5	4,3	437,5	1,0	87,0	525,5	19,2	32,8	25,2
1990	23,8	4,0	495,3	1,0	92,4	588,8	20,1	36,3	27,5
1988 4 ^e kwartaal	33,2	4,4	409,4	1,3	63,2	473,9	10,4	19,3	13,4
1989 1 ^e kwartaal	32,1	4,3	414,6	0,9	54,2	469,7	11,4	21,7	15,8
2 ^e kwartaal	33,6	4,2	424,6	0,9	57,4	482,9	11,2	33,2	26,5
3 ^e kwartaal	32,1	4,1	430,7	0,9	62,8	494,4	15,5	31,7	23,9
4 ^e kwartaal	31,5	4,3	437,5	1,0	87,0	525,5	19,2	32,8	25,2
1990 1 ^e kwartaal	31,0	4,1	447,7	1,0	69,1	517,8	14,7	33,6	26,3
2 ^e kwartaal	30,0	4,0	462,0	1,1	86,4	549,5	12,3	36,4	30,3
3 ^e kwartaal	29,8	4,0	478,4	1,1	77,0	556,6	19,2	42,3	31,8
4 ^e kwartaal	23,8	4,0	495,3	1,0	92,4	588,8	20,1	36,3	27,5
1991 1 ^e kwartaal	23,7	4,0	493,1	1,5	93,4	588,0	22,4	36,6	30,9

¹ Overheidsbedrijven en privé-vennootschappen die geen banken of spaarbanken zijn, noch ondernemingen waarop hoofdstuk I van de Wet van 10 juni 1964 van toepassing is.

² Met inbegrip van de certificaten voor ten hoogste 1 jaar.

³ Met inbegrip van financieringshuur.

⁴ Voornamelijk voorschotten.

XVI - 10. — VERPLICHTINGEN VAN DE VENNOOTSCHAPPEN¹ TEGENOVER HET BUITENLAND

(veranderingen in miljarden franken)

Periode	Directe investeringen in België		Andere verwervingen van Belgische aandelen door het buitenland	Verwerving van Belgische obligaties door het buitenland		Verwerving van gebouwen door het buitenland	Overige verplichtingen	Totaal	waarvan ³ :	
	Oprichting en uitbreiding van vennootschappen, participatievorming	Leningen		Overheidsbedrijven ²	Privé-vennootschappen				Belgische franken	Vreemde valuta's ⁴
1983	51,3	-12,2	1,4	2,7	0,1	3,0	- 4,5	41,8	- 0,1	- 3,5
1984	10,8	- 8,6	- 4,7	7,3	0,7	3,0	29,5	38,0	- 3,9	15,7
1985	27,8	13,8	12,1	- 5,8	2,1	3,9	15,3	69,2	14,3	- 1,8
1986	23,5	-10,5	28,8	- 4,9	0,6	2,6	13,9	54,0	35,9	- 9,1
1987	57,9	11,3	23,8	- 5,3	2,6	0,2	21,6	112,1	34,8	- 5,7
1988	115,8	40,4	18,7	- 0,2	-0,9	2,9	14,3	191,0	37,5	- 7,1
1989	128,8	95,8	30,6	- 9,7	-4,6	11,9	54,2	307,0	43,5	3,2
1990	151,7	92,2	28,1	-10,1	3,0	14,9	27,7	307,5	39,2	- 1,9
1988 4 ^e kwartaal	50,8	23,3	1,1	1,2	0,4	1,0	8,7	86,5	11,2	- 1,2
1989 1 ^e kwartaal	40,9	4,7	7,9	- 2,0	-2,7	1,2	9,0	59,0	9,4	- 3,0
2 ^e kwartaal	43,8	23,7	2,4	- 0,3	-1,4	2,7	0,9	71,8	0,6	4,2
3 ^e kwartaal	21,3	34,4	16,7	- 3,1	-0,3	3,8	19,4	92,2	18,2	3,6
4 ^e kwartaal	22,8	33,0	3,6	- 4,3	-0,2	4,2	24,9	84,0	15,3	- 1,6
1990 1 ^e kwartaal	41,7	9,7	8,1	0,3	0,5	3,0	3,0	66,3	7,3	3,4
2 ^e kwartaal	39,1	20,1	4,6	- 4,1	0,6	2,9	42,4	105,6	24,0	4,1
3 ^e kwartaal	21,7	9,8	6,4	- 4,5	0,9	4,7	9,4	48,4	15,9	1,4
4 ^e kwartaal	49,2	52,6	9,0	- 1,8	1,0	4,3	-27,1	87,2	- 8,0	-10,8
1991 1 ^e kwartaal	36,8	29,7	0,5	- 1,9	1,5	3,9	14,1	84,6	23,4	- 2,9

¹ Overheidsbedrijven en privé-vennootschappen die geen banken of spaarbanken zijn, noch ondernemingen waarop hoofdstuk I van de Wet van 10 juni 1964 van toepassing is.

² Met inbegrip van de certificaten voor ten hoogste 1 jaar.

³ Het saldo betreft de verplichtingen tegenover het buitenland waarvan de indeling in Belgische franken en vreemde valuta's niet bekend is of geen zin heeft.

⁴ Na uitschakeling van de louter boekhoudkundige invloed van wisselkoersveranderingen.

XVI - 11. — DISCONTO-, VOORSCHOTTEN- EN ACCEPTKREDIETEN¹ BIJ HUN OORSPRONG VERLEEND DOOR DE BANKEN, DE ALGEMENE SPAAR- EN LIJFRENTEKAS, DE NATIONALE MAATSCHAPPIJ VOOR KREDIET AAN DE NIJVERHEID EN DE NATIONALE KAS VOOR BEROEPSKREDIET² AAN DE BEDRIJVEN EN DE PARTICULIEREN EN AAN HET BUITENLAND

1. Kredieten van een miljoen frank of meer waarvan de begunstigde³ een Belgische ingezetene is

Indeling naar de bedrijfstak van de begunstigde

(uitstaande bedragen in miljarden franken)

Einde periode	Toegekende bedragen				Opgenomen bedragen			
	1987	1988	1989	1990	1987	1988	1989	1990
Landbouw en groothandel in landbouwprodukten	85,8	92,1	103,2	106,0	60,3	62,5	70,0	73,9
Extractieve nijverheid en groothandel in producten van deze nijverheidstak	44,7	48,0	51,7	49,0	14,9	16,9	17,1	13,2
Levensmiddelen, drank en tabak	217,6	235,3	262,2	276,9	92,3	107,1	129,0	139,1
Textiel, kleding en leder	124,3	135,3	146,5	156,2	61,9	70,1	82,9	89,9
Scheikundige nijverheid ⁴	317,1	339,5	374,8	375,8	82,8	105,9	130,7	147,5
Basismetalenijverheid	135,3	142,3	168,0	172,3	59,1	59,9	70,4	63,9
Metaalverwerkende nijverheid	458,6	498,3	577,2	537,8	186,8	228,7	261,6	242,2
Niet-metaalhoudende minerale producten en hout	122,3	134,2	172,0	177,2	64,4	71,2	101,3	96,9
Papier, karton en drukwerk	77,4	85,2	95,6	104,1	41,0	48,4	55,9	59,5
Aardolie	118,9	136,2	133,1	135,0	20,5	24,1	22,3	30,6
Diamant en goudsmidwerk	45,8	54,7	61,5	56,7	26,6	34,8	36,2	38,5
Overige	3,9	3,9	4,7	4,8	2,3	2,0	2,5	3,4
Bouwnijverheid en vastgoedtransacties, werken van burgerlijke bouwkunde	137,0	161,7	216,7	273,9	76,3	93,5	137,5	179,1
Productie en distributie van energie en water	158,4	160,9	156,5	137,3	82,9	86,7	91,8	78,3
Overige diensten :								
Niet-gespecialiseerde groothandel	129,8	162,8	183,0	184,5	70,7	84,6	106,3	109,4
Kleinhandel	162,3	194,5	237,8	258,4	113,4	130,6	166,4	176,9
Vervoer, bewaargeving en communicatie	211,2	242,1	282,5	346,5	132,9	151,0	177,8	235,5
Financiële diensten ⁵	287,1	415,4	491,9	512,7	134,6	192,4	215,7	204,8
Overige diensten aan de bedrijven ⁶	120,8	151,1	206,8	331,2	62,3	79,2	124,8	209,4
Overige diensten aan de particulieren ⁷	177,8	202,1	228,9	305,1	169,6	188,1	231,8	256,9
Totaal ...	3.160,4	3.622,4	4.205,1	4.501,4	1.555,6	1.837,7	2.232,0	2.448,9

¹ Inclusief die welke bij uitsteking investeringen in vaste kapitaalgoederen financieren.

² Exclusief de kredieten die de NKBK verleent via de door haar erkende kredietinstellingen.

³ Wordt als dusdanig beschouwd, het bedrijf of de particulier die de kredietopening verkregen heeft en derhalve het initiatief van het gebruik ervan heeft, een initiatief dat hij kan uitoefenen ofwel door zelf schulden aan te gaan tegenover de financiële instelling, ofwel door haar handelsvorderingen af te staan die hij op derden bezit. De begunstigde bedrijven omvatten de overheidsbedrijven, maar niet de financiële instellingen.

⁴ Inclusief de plasteeknijverheid, de rubbernijverheid, de cokes- en agglomeratenfabrieken.

⁵ O.m. kredieten aan de portefeuille- en financieringsmaatschappijen.

⁶ O.m. factoring-, financieringshuur- en reclamebedrijven alsmede studie- en organisatiebureaus.

⁷ O.m. leningen en kredieten aan instellingen voor geneeskundige verzorging, voor vrijetijdsbesteding, aan de leden van vrije beroepen, aan loon- en weddetrekkenden, met uitzondering evenwel van de door de ASLK aan de laatstgenoemden verleende hypothecaire kredieten.

**XVI - 11. — DISCONTO-, VOORSCHOTTEN- EN ACCEPTKREDIETEN BIJ HUN OORSPRONG
VERLEEND DOOR DE BANKEN, DE ALGEMENE SPAAR- EN LIJFRENTEKAS,
DE NATIONALE MAATSCHAPPIJ VOOR KREDIET AAN DE NIJVERHEID
EN DE NATIONALE KAS VOOR BEROEPSKREDIET AAN DE BEDRIJVEN
EN DE PARTICULIEREN EN AAN HET BUITENLAND**

2. Kredieten van een miljoen frank of meer waarvan de begunstigde¹ een niet-ingezetene is

Indeling naar de geografische zone waar de begunstigde gevestigd is

(uitstaande bedragen in miljarden franken)

Einde periode	Toegekende bedragen				Opgenomen bedragen			
	1987	1988	1989	1990	1987	1988	1989	1990
Europese Economische Gemeenschap	829,6	1.139,0	1.182,4	1.240,4	293,0	374,2	398,7	460,8
Verenigd Koninkrijk	316,3	487,8	548,5	538,9	56,1	85,9	120,7	102,7
Duitsland	103,4	146,1	120,9	152,7	39,9	51,8	46,5	62,8
Frankrijk	85,3	89,4	79,7	98,4	31,0	32,9	34,8	42,9
Nederland	101,6	121,8	140,7	159,5	45,9	51,8	50,1	72,5
Italië	69,6	74,1	77,0	86,8	28,1	33,4	36,3	50,0
Luxemburg	43,4	64,9	66,4	54,0	11,3	20,0	14,3	15,0
Denemarken	12,0	29,0	25,3	27,4	7,3	10,5	8,7	22,0
Ierland	5,3	3,2	3,2	11,5	0,4	0,6	1,1	6,8
Griekenland	5,3	5,2	4,2	3,3	4,0	4,0	2,9	2,5
Spanje	62,3	81,7	82,8	78,0	50,1	60,7	63,5	64,9
Portugal	25,1	35,8	33,7	29,9	18,9	22,6	19,8	18,6
Overige Europese landen	87,8	106,2	139,3	106,4	32,7	39,3	50,5	47,6
waarvan : Zwitserland	46,4	61,1	80,6	58,6	12,2	15,0	21,1	22,4
Noorwegen	4,7	5,5	5,0	5,2	1,0	1,5	2,2	1,9
Zweden	8,3	13,4	17,5	11,5	0,3	3,3	8,4	6,3
Verenigde Staten en Canada	323,4	423,4	449,8	397,7	105,0	132,3	118,0	132,0
Aardolie-exporterende landen	57,9	56,6	61,4	49,1	46,6	42,1	41,7	34,2
Overige landen van het westelijk halfrond	172,4	151,1	165,2	153,7	90,2	79,8	86,2	74,1
waarvan : Brazilië	51,8	42,7	36,0	23,8	25,4	17,8	14,9	9,2
Mexico	25,9	20,2	25,9	23,1	21,8	17,5	20,9	15,1
Overige Afrikaanse landen	41,6	49,0	53,4	48,4	34,7	35,8	36,2	32,3
waarvan : Zuid-Afrika	3,4	4,8	4,0	2,7	2,7	3,4	3,3	1,9
Zaire	15,1	19,1	24,1	26,0	13,2	12,4	14,7	15,0
Australië en Nieuw-Zeeland	123,9	114,5	111,1	65,6	88,0	72,5	72,2	45,7
Overige Aziatische landen	184,3	146,4	162,9	128,0	84,0	82,1	78,5	49,9
waarvan : Japan	94,4	55,1	47,3	16,7	32,9	34,4	28,3	6,7
Totaal ...	1.820,9	2.186,2	2.325,5	2.189,3	774,2	858,1	882,0	876,6

¹ Wordt als dusdanig beschouwd, degene die de kredietopening verkregen heeft en derhalve het initiatief van het gebruik ervan bezit, een initiatief dat hij kan uitoefenen

door zelf schulden aan te gaan tegenover de financiële instelling of door haar handelsvorderingen af te staan die hij op derden bezit.

XVII. — EFFECTEN VAN DE PARTICULIERE SECTOR EN KREDIETEN AAN DE BEDRIJVEN EN PARTICULIEREN EN AAN HET BUITENLAND

1. — BEURSBEDRIJVIGHEID : OMZET, KOERSEN EN RENDEMENTSPERCENTAGES

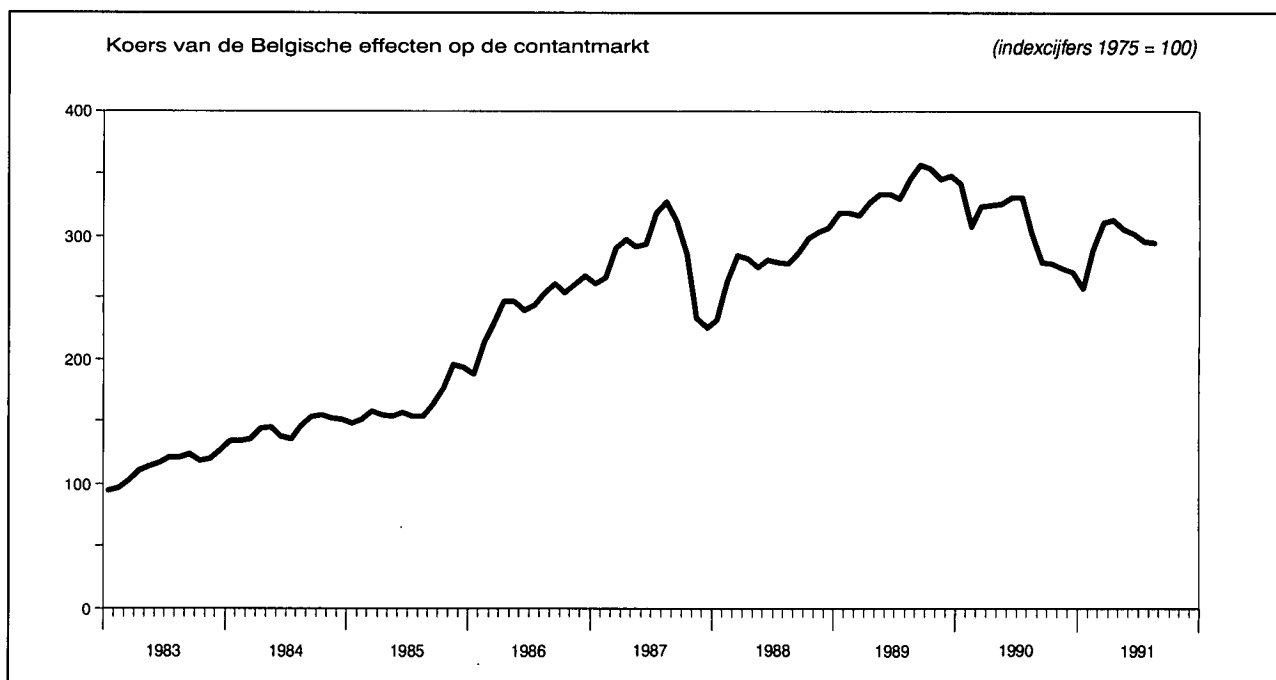

Maandgemiddelden of maanden	Belgische effecten				Buitenlandse effecten		
	Gemiddelde omzet per beursdag ^{1,2}	Aandelenkoersen op de contantmarkt ³		Rendement van de aandelen ⁴		Gemiddelde omzet per beursdag ¹	Aandelenkoersen op de contantmarkt ³
		Algemeen	Industrieel	Algemeen	Industrieel ⁵		
	(miljoenen franken)	(Indexcijfers 1975 - 100)		(%)		(miljoenen franken)	(Indexcijfer 1975 - 100)
1983	308	114	113	6,1	5,0	254	288
1984	367	144	144	5,2	3,9	272	349
1985	454	163	160	4,9	4,1	305	397
1986	792	241	231	3,6	3,4	413	428
1987	1.075	283	270	3,3	3,0	518	479
1988	1.227	281	276	3,2	2,8	354	464
1989	1.232	336	310	2,9	2,4	463	586
1990	913	308	282	2,9	2,5	376	531
1989 2 ^e kwartaal	1.130	322	310	2,9	2,4	437	579
3 ^e kwartaal	1.408	344	312	2,8	2,5	418	620
4 ^e kwartaal	1.352	349	317	2,8	2,4	458	602
1990 1 ^e kwartaal	1.306	325	295	2,7	2,0	572	586
2 ^e kwartaal	951	327	300	2,4	1,8	351	565
3 ^e kwartaal	824	304	277	3,0	2,9	364	515
4 ^e kwartaal	570	274	256	3,6	3,5	217	456
1991 1 ^e kwartaal	887	285	270	3,3	3,6	298	485
2 ^e kwartaal	1.044	307	289	3,2	2,7	339	532
1990 Augustus	998	303	276	3,0	2,8	547	512
September	595	279	254	3,4	3,4	280	481
Oktober	562	278	257	3,5	3,4	237	465
November	634	274	255	3,6	3,6	180	446
December	514	271	255	3,6	3,5	232	456
1991 Januari	487	257	244	3,7	3,7	274	447
Februari	1.038	289	274	3,2	3,1	312	482
Maart	1.137	311	293	3,0	2,9	308	525
April	1.082	313	294	3,1	2,7	286	496
Mei	1.032	306	289	3,2	2,6	306	537
Juni	1.017	302	286	3,2	2,6	426	563
Juli	785	296	282	3,3	2,8	318	567
Augustus	765	295	281	3,3	2,8	314	562

¹ Bron : Beurscommissie te Brussel. Omzet op de contant- en termijnmarkt ter beurze van Brussel.

² Ondernemingsobligaties en aandelen.

³ Bron : N/S. Indexcijfers van de aandelenkoersen ter beurze van Brussel en Antwerpen. Gemiddelde van de indexcijfers op de 10^e en 25^e van iedere maand.

⁴ Verhouding van het laatst betaalde nettodividend tot de notering van het einde van de maand op de beurs van Brussel. Bron : Kredietbank.

⁵ Aandelen zonder fiscale voordelen.

XVII - 2. — RENDEMENT VAN DE VENNOOTSCHAPPEN OP AANDELEN¹

Bron : NIS.

Periode ²	Aantal getelde vennootschappen	Gestort kapitaal	Reserves	Nettoresultaat van het boekjaar		Betaalbaar gestelde bruto-dividenden	Betaalde tantièmes	Obligatieleningen	
				Winst	Verlies			Uitstaande obligatieschuld op 31/12	Brutobedrag van de uitbetaalde coupons ³
				(miljarden franken)					
(1)	(2)	(3)	(4)	(5)	(6)	(7)	(8)	(9)	
A. — Vennootschappen met voornaamste activiteit in België⁴									
1970	15.567	343,9	191,4	47,4	9,1	21,2	1,7	104,1	5,3
1971	15.938	371,8	210,8	53,5	9,7	23,8	1,9	122,3	7,0
1972	16.640	395,4	239,8	53,9	12,6	24,2	1,8	151,0	8,5
1973	17.155	419,2	257,5	62,5	10,6	28,9	2,0	173,6	10,4
1974	18.137	440,2	282,7	78,4	11,7	36,4	2,4	199,3	12,1
1975	19.108	469,5	319,6	83,9	23,2	40,0	2,3	240,6	14,5
1976	19.993	497,3	348,5	65,8	47,3	32,2	1,3	281,8	18,2
1977	20.734	524,4	353,8	77,0	42,5	36,2	1,3	330,1	22,0
B. — Vennootschappen met voornaamste activiteit in het buitenland									
1970	240	41,3	29,7	6,4	2,6	3,6	0,2	3,7	0,3
1971	234	43,0	29,0	7,1	0,3	3,9	0,2	2,3	0,2
1972	229	46,8	31,9	5,3	0,2	3,8	0,2	4,9	0,2
1973	211	43,9	32,0	5,5	0,4	3,7	0,2	4,8	0,3
1974	192	45,8	32,1	7,9	0,7	4,7	0,2	4,7	0,3
1975	186	45,5	34,5	11,1	0,8	5,5	0,2	6,5	0,3
1976	174	43,9	38,2	6,5	0,7	4,7	0,2	6,9	0,5
1977	169	44,1	37,1	5,1	0,9	4,8	0,2	6,9	0,6
C. — Totaal⁴									
1970	15.807	385,2	221,1	53,8	11,7	24,8	1,9	107,8	5,6
1971	16.172	414,8	239,8	60,6	10,0	27,7	2,1	124,6	7,2
1972	16.869	442,2	271,7	59,2	12,8	28,0	2,0	155,9	8,7
1973	17.366	463,1	289,5	68,0	11,0	32,6	2,2	178,4	10,7
1974	18.329	486,0	314,8	86,3	12,4	41,1	2,6	204,0	12,4
1975	19.294	515,0	354,1	95,0	24,0	45,5	2,5	247,1	14,8
1976	20.167	541,2	386,7	72,3	48,0	36,9	1,5	288,7	18,7
1977	20.903	568,5	390,9	82,1	43,4	41,0	1,5	336,7	22,6

¹ Naamloze vennootschappen en commanditaire vennootschappen op aandelen naar Belgisch recht.

² Voor de kolommen (1) tot (7) : jaar waarin het dividend werd betaald.

³ Bedrag van de vervallen rente voor het betrokken jaar ; dit bedrag houdt verband met de op het einde van het voorgaande jaar uitstaande obligatieschuld.

⁴ Exclusief de NBB, de NMKN en de SABENA.

XVII - 4. — UITGIFTEN VAN DE VENNOOTSCHAPPEN¹

(miljarden franken)

Bron : NIS. (gegevens gewijzigd door de NBB²).

Periode	Aandelen		Obligaties (nominaal bedrag)				Aandelen en obligaties		Aandelen en obligaties
	norminale uitgiften	netto- uitgiften	niet-doorlopende uitgiften			doorlopende netto- uitgiften	Totale netto- uitgiften	Totale netto- uitgiften	Totale netto- uitgiften (NIS)
			bruto- uitgiften	aflossingen	netto- uitgiften				
(1)	(2)	(3)	(4)	(5) = (3) - (4)	(6)	(7) = (5) + (6)	(8) = (2) + (7)	(9)	
A. — Vennootschappen met voornaamste activiteit in België									
1973	39,1	20,8	13,9	3,3	10,6	6,3	16,9	37,7	39,1
1974	49,5	23,4	13,4	4,2	9,2	9,6	18,8	42,2	43,2
1975	39,4	21,5	27,0	4,5	22,5	9,0	31,5	53,0	58,1
1976	50,1	* 25,2	18,4	3,9	14,5	11,7	26,2	* 51,4	* 63,3
1977	* 91,9	* 55,3	13,4	4,8	8,6	14,5	23,1	* 78,4	* 99,4
1978	* 64,4	* 41,2	10,3	8,1	2,2	12,5	14,7	* 55,9	* 72,9
1979	* 67,1	* 34,5	16,0	8,8	7,2	14,9	22,1	* 56,6	* 79,8
1980	* 87,1	43,7	16,9	9,6	7,3	24,6	31,9	75,6	120,0
B. — Vennootschappen met voornaamste activiteit in het buitenland									
1973	9,4	0,3	0,0	0,1	- 0,1	0,0	- 0,1	0,2	0,2
1974	0,6	0,2	0,0	0,1	- 0,1	0,0	- 0,1	0,1	0,1
1975	0,2	0,0	1,9	0,1	1,8	0,0	1,8	1,8	1,8
1976	0,6	0,2	0,4	0,0	0,4	0,4	0,4
1977	0,0	0,3	- 0,3	0,0	- 0,3	- 0,3	- 0,3
1978	0,0	0,4	- 0,4	0,0	- 0,4	- 0,4	- 0,4
1979	0,0	0,4	- 0,4	0,0	- 0,4	- 0,4	- 0,4
1980	* .	.	0,0	0,1	- 0,1	0,0	- 0,1	- 0,1	- 0,1
C. — Totaal									
1973	48,5	21,1	13,9	3,4	10,5	6,3	16,8	37,9	39,3
1974	50,1	23,6	13,4	4,3	9,1	9,6	18,7	42,3	43,3
1975	39,6	21,5	28,9	4,6	24,3	9,0	33,3	54,8	59,9
1976	50,1	* 25,2	19,0	4,1	14,9	11,7	26,6	* 51,8	* 63,7
1977	* 91,9	* 55,3	13,4	5,1	8,3	14,5	22,8	* 78,1	* 99,1
1978	* 64,4	* 41,2	10,3	8,5	1,8	12,5	14,3	* 55,5	* 72,5
1979	* 67,1	* 34,5	16,0	9,2	6,8	14,9	21,7	* 56,2	* 79,4
1980	* 87,1	43,7	16,9	9,7	7,2	24,6	31,8	75,5	119,9

¹ Naamloze vennootschappen, commanditaire vennootschappen op aandelen en personenvennootschappen met beperkte aansprakelijkheid naar Belgisch recht.

² Deze wijzigingen bestaan enerzijds uit de opnemingen van de bijstortingen en anderzijds uit de verwijdering van de doorlopende en niet-doorlopende uitgiften van de overheidssector (NMKN, SABENA) en van de uitgiften van obligaties en kasbons van de Belgische banken.

N.B. — Kolom (1) en (9) : bedragen overgenomen zonder wijziging van de statistieken van het NIS — kolom (2) tot (8) : bedragen gewijzigd door de NBB zoals hierboven in noot ² uitgelegd.

— Kolom (1) : oprichtingen van vennootschappen en kapitaalverhogingen — kolom (2) : gestorte bedragen op inschrijving op aandelen (verminderd met de andere stortingen dan die in speciën), uitgiftepremies en bijstortingen — kolom (3) : nieuwe uitgiften (gedeelte dat werkelijk uitgegeven werd tijdens het jaar), verhoogd met het saldo van voorgaande uitgiften verminderd met conversieleningen en met de uitgiften tegen betaling in natura.

XVII - 5. — UITGIFTEN VAN DE VENNOOTSCHAPPEN¹

(miljarden franken)

Periode	Aandelen		Obligaties (nominaal bedrag)	Aandelen en obligaties
	Nominale uitgiften	Nettougiften ²	Nietdoorlopende brutougiften	Totaal
	(1)	(2)	(3)	(4) = (2) + (3)
1981 ³	115,9	48,3	47,9	96,2
1982	152,1	102,3	6,1	108,4
1983	330,4	239,2	27,4	266,6
1984	124,4	87,7	5,0	92,7
1985	169,0	103,5	7,8	111,3
1986	241,3	136,3	6,1	142,4
1985 1 ^e kwartaal	21,5	12,2	2,0	14,2
2 ^e kwartaal	46,3	26,4	5,5	31,9
3 ^e kwartaal	39,5	22,7	0,0	22,7
4 ^e kwartaal	61,8	42,2	0,3	42,5
1986 1 ^e kwartaal	60,5	30,8	0,0	30,8
2 ^e kwartaal	61,2	35,1	1,1	36,2
3 ^e kwartaal	51,5	29,7	0,1	29,8
4 ^e kwartaal	68,1	40,7	4,9	45,6
1987 1 ^e kwartaal *	57,7	42,5	1,0	43,5
1986 Maart	17,9	8,6	0,0	8,6
April	13,2	6,3	0,5	6,8
Mei	19,4	16,2	0,6	16,8
Juni	28,6	12,6	0,0	12,6
Juli	24,9	17,1	0,0	17,1
Augustus	12,6	5,8	0,0	5,8
September	14,0	6,8	0,0	6,8
Oktober	17,3	13,0	0,6	13,6
November	17,2	14,3	1,7	16,0
December	33,6	13,4	2,6	16,0
1987 Januari	11,0	6,0	0,0	6,0
Februari	28,0	23,7	1,0	24,7
Maart	18,7	12,8	0,0	12,8

¹ Naamloze vennootschappen, commanditaire vennootschappen op aandelen en besloten vennootschappen met beperkte aansprakelijkheid naar Belgisch recht. De cijfers van deze tabellen verschillen in de volgende opzichten van die welke in tabel XVII-4 voorkomen : a) de netto-uitgiften van aandelen bevatten de bijstortingen niet; b) de obligatie-uitgiften zijn bruto (afschrijvingen niet afgetrokken) en houden geen rekening met de doorlopende uitgiften.

² Inclusief de uitgiftepremies.

³ Inclusief de verrichtingen die voortvloeiden uit het plan tot gezondmaking van de IJzer- en Staalnijverheid.

XVIII. — GELDMARKT *

1. — UITWERKING VAN DE GELDMARKTTRANSACTIES VAN DE NATIONALE BANK VAN BELGIE

(veranderingen ten opzichte van het einde van de voorgaande periode, in miljarden franken)

(+) liquiditeitsverruimend, (-) liquiditeitsverkrappend

	Biljetten-omloop ¹ (-)	Netto deviezen-reserves ²	Overige transacties	Totale liquiditeits-verruiming of -verkrapping	Geldmarktbeleid van de NBB						Totaal (11) = (5) + (6) + (7) + (10)
					Mobilisering van handelspapier	Krediet-verstrekking d.m.v. aanbestedingen	Directe geldmarkt-interventies	Dekking of absorptie van einddagaldi		Totaal	
								van de Schatkist en het Rentenfonds	van de financiële instellingen		
(1)	(2)	(3)	(4) = (1) tot (3)	(5)	(6)	(7)	(8)	(9)	(10) = (8) + (9)	(11) = (5) + (6) + (7) + (10)	
1991 Februari	- 1,5	+ 1,2	- 2,2	- 2,5	- 0,8	-10,8	+ 16,8	+ 0,1	- 2,8	- 2,7	+ 2,5
Maart	- 8,5	- 2,8	+ 6,0	- 5,3	- 0,6	+ 8,9	- 3,2	+ 1,6	- 1,4	+ 0,2	+ 5,3
April	+ 1,8	- 1,7	- 0,9	- 0,8	- 6,6	- 9,4	+ 15,1	- 1,9	+ 3,6	+ 1,7	+ 0,8
Mei	-12,3	+ 2,8	- 0,4	- 9,9	- 0,5	+ 0,1	+ 1,0	+ 2,0	+ 7,3	+ 9,3	+ 9,9
Juni	-16,5	+ 0,6	+ 5,0	-10,9	+ 6,9	- 9,9	+ 18,9	+ 0,4	- 5,4	- 5,0	+10,9
Juli	+21,4	- 1,3	- 0,3	+19,8	+ 0,9	+ 4,6	-26,5	- 1,9	+ 3,1	+ 1,2	-19,8
Augustus	+ 0,5	- 0,6	- 0,8	- 0,9	+ 1,0	+ 5,4	- 6,1	- 0,2	+ 0,8	+ 0,6	+ 0,9

¹ Exclusief boekhoudkundige bewegingen ingevolge uit omloop genomen, maar niet omgeruilde bankbiljetten.

² Tegen marktkoersen en op valutadatum, exclusief valutaswaps, die zijn opgenomen in kolom (7), en exclusief opbrengsten van de deviezenreserves, die op het moment van hun inning geen invloed hebben op de geldmarkt in Belgische franken.

* Bibliografische referentie : Tijdschrift van de Nationale Bank van België, LXVI* jaargang, nr 6, juni 1991.

XVIII - 2. — GELDMARKTBELEID VAN DE NATIONALE BANK VAN BELGIE

(gemiddelde stand, in miljarden franken¹)

	Mobilisering van handelspapier	Kredietverstrekking d.m.v. aanbestedingen	Directe geldmarktinterventies						Dekking (+) of absorptie (-) van de residuele kassaldi					Totaal (15) = (1) + (2) + (8) + (14)	
			Openmarktportefeuille	Repo's	Valutaswaps	Interbancaire uitzettingen en leningen	Overige	Totaal	Voor-schotten aan de Staat	Over-schotten (-) van de Staat	Voor-schotten aan het Rentenfonds	Voor-schotten in rekening-courant aan de financiële instellingen	Einde-dag-overschotten (-) van de financiële instellingen ²		Totaal
(1)	(2)	(3)	(4)	(5)	(6)	(7)	(8) = (3) tot (7)	(9)	(10)	(11)	(12)	(13)	(14) = (9) tot (13)	(15) = (1) + (2) + (8) + (14)	
1991 Februari	10,3	60,3	27,1	15,4	4,1	0,7	6,5	53,8	2,5	-0,1	...	2,0	-10,3	-5,9	118,5
Maart	9,5	59,3	25,2	31,0	1,3	0,5	...	58,0	2,4	1,8	- 8,1	-3,9	122,9
April	7,6	46,9	17,8	46,0	2,8	1,4	...	68,0	3,9	...	0,2	2,4	- 6,2	0,3	122,8
Mei	2,1	49,9	18,4	67,2	0,7	0,4	...	86,7	1,3	-0,1	...	2,4	- 6,4	-2,8	135,9
Juni	5,0	49,3	17,7	63,1	0,5	2,8	...	84,1	1,6	...	0,1	3,9	- 2,8	2,8	141,2
Juli	9,8	47,1	17,6	61,1	1,4	2,4	...	82,5	0,5	3,6	- 2,2	1,9	141,3
Augustus	10,7	49,5	18,1	44,6	...	2,4	...	65,1	2,2	4,0	- 1,8	4,4	129,7

¹ Transacties met een liquiditeitsabsorberend effect, zoals « reverse » repo's, interbancaire leningen en de opnemings van einddagoverschotten, zijn ofwel gesaldeerd met de overeenkomstige liquiditeitsverruimende transacties, ofwel met een negatief teken opgenomen.

² Die overschotten worden door het Herdisconterings- en Waarborginstituut ingezameld, dat ze op zijn beurt bij de Nationale Bank uitzet.

**XVIII - 3. — INDIVIDUELE KREDIETLIJNEN VAN DE FINANCIËLE INSTELLINGEN
BIJ DE NATIONALE BANK VAN BELGIE TER DEKKING VAN HUN EINDEDAGTEKORTEN**

(gemiddelde stand, in miljarden franken¹)

	België			Luxemburg			Totaal					
	Maximum- bedrag	Krediet- openin- gen ²	Opne- mingen	Maximum- bedrag	Krediet- openin- gen ²	Opne- mingen	Maximum- bedrag	Krediet- openin- gen ²	Opne- mingen	waarvan primary dealers		
										Maximum- bedrag	Krediet- openin- gen ²	Opne- mingen
(1)	(2)	(3)	(4)	(5)	(6)	(7) = (1) + (4)	(8) = (2) + (5)	(9) = (3) + (6)	(10)	(11)	(12)	
1991 Januari ³	161,6	58,0	5,8	38,4	7,4	1,3	200,0	65,4	7,1	169,5	50,3	5,5
Februari	161,7	82,9	1,5	38,4	9,4	0,5	200,1	92,3	2,0	169,5	74,6	1,6
Maart	161,7	71,1	1,3	38,4	8,3	0,4	200,1	79,4	1,7	169,5	62,2	1,2
April	161,9	65,0	1,6	38,4	8,8	0,5	200,3	73,8	2,1	169,5	57,1	1,6
Mei	161,9	61,8	1,6	38,4	9,0	0,5	200,3	70,8	2,1	169,5	54,6	1,6
Juni	161,9	59,2	3,3	40,5	7,7	0,9	202,4	66,9	4,2	169,5	50,8	3,4
Juli	161,9	60,2	2,8	43,4	6,7	0,6	205,3	66,9	3,4	169,5	51,2	2,8
Augustus	161,9	63,4	3,3	43,6	7,0	0,8	205,5	70,4	4,1	169,5	54,7	3,4

¹ Gemiddelde bedragen van elke dag der maand, zowel werkdagen als niet-werkdagen.

³ Gemiddelde van 29, 30 en 31 januari 1991.

² Deel van het maximumbedrag dat ingevolge de vorming van een pand effectief kan worden opgenomen.

**XVIII - 4. — PLAFONDS VOOR DE MOBILISERING VAN HANDELSPIEPER DOOR DE
KREDIETINSTELLINGEN BIJ DE NATIONALE BANK VAN BELGIE**

(gemiddelde stand, in miljarden franken)

	België		Luxemburg		Totaal			
	Plafond	Aangerekend bedrag	Plafond	Aangerekend bedrag	Plafond	Aangerekend bedrag	waarvan primary dealers	
							Plafond	Aangerekend bedrag
(1)	(2)	(3)	(4)	(5) = (1) + (3)	(6) = (2) + (4)	(7)	(8)	
1991 Juni ¹	8,7	5,8	1,9	0,2	10,6	6,0	8,5	5,7
Juli	8,7	6,8	1,9	0,9	10,6	7,7	8,5	7,19
Augustus	8,7	6,9	1,9	1,7	10,6	8,6	8,5	8,0

¹ Vanaf 17 juni.

XVIII - 5. — AANBESTEDINGEN VAN KREDIETEN DOOR DE NATIONALE BANK VAN BELGIE

Aanbestedingsdatum	Toewijzingsmethode	Looptijd van de krediettransactie (kalenderdagen)	Gevraagd bedrag (miljoenen franken)	Geboden rentetarieven	Toegepast rentetarief ²	Toegewezen bedrag (miljoenen franken)	Toewijzingspercentage ³	Uitstaand bedrag van de kredieten ⁴ (miljoenen franken)
(1)	(2)	(3)	(4)	(5)	(6)	(7)	(8)	(9)
27.02.1991	V	7	53.150	—	9,10	24.575	46,00	59.625
29.03.1991	* H	7	13.800	9,38 / 8,94	9,00	10.775	33,00	
	V	7	58.150	—	9,00	24.000	41,00	59.575
30.04.1991	V	10	57.900	—	8,80	24.700	42,50	49.475
06.05.1991	* H	7	19.600	9,13 / 8,81	8,81	11.950	5,00	
	V	7	37.250	—	8,80	13.025	32,50	49.675
07.05.1991	V	4	64.425	—	8,75	24.925	38,50	49.900
13.05.1991	* H	7	17.450	9,00 / 8,75	8,75	11.750	5,00	
	V	7	32.800	—	8,75	13.150	40,00	49.825
15.05.1991	V	7	36.850	—	8,75	24.900	67,00	49.800
17.05.1991	* H	7	13.700	8,94 / 8,81	—	—	—	
	V	7	53.375	—	8,75	25.050	46,50	49.950
22.05.1991	V	7	32.425	—	8,75	25.000	76,50	50.050
27.05.1991	* H	7	17.625	8,88 / 8,63	8,75	10.675	100,00	
	V	7	17.950	—	8,75	14.300	79,00	49.975
29.05.1991	V	7	38.575	—	8,75	24.900	64,00	49.875
03.06.1991	* H	7	20.750	9,00 / 8,69	8,81	9.900	50,00	
	V	7	41.800	—	8,75	15.100	35,50	49.900
05.06.1991	V	7	107.600	—	8,75	24.975	23,00	49.975
10.06.1991	* H	7	22.050	8,94 / 8,69	8,81	6.750	100,00	
	V	7	68.300	—	8,75	18.250	26,50	49.975
12.06.1991	V	7	83.450	—	8,75	24.875	29,50	49.875
17.06.1991	V	7	57.675	—	8,75	24.975	43,00	49.850
19.06.1991	V	7	49.175	—	8,75	24.600	50,00	49.575
24.06.1991	V	7	107.525	—	8,75	24.900	23,00	49.500
26.06.1991	V	7	95.625	—	8,75	15.100	15,50	40.000
01.07.1991	V	7	207.250	—	8,75	24.650	11,75	39.750
03.07.1991	V	7	97.750	—	8,75	24.925	25,25	49.575
08.07.1991	V	7	48.875	—	8,75	24.950	50,25	49.875
10.07.1991	V	7	47.750	—	8,75	24.950	51,75	49.900
15.07.1991	V	7	45.525	—	8,75	24.925	54,25	49.875
17.07.1991	V	7	51.750	—	8,75	25.000	48,00	49.925
19.07.1991	V	7	52.925	—	8,75	24.975	46,75	49.975
24.07.1991	V	7	69.650	—	8,75	19.975	28,25	44.950
29.07.1991	V	7	108.800	—	8,75	24.650	22,50	44.625
31.07.1991	V	7	306.550	—	8,75	24.800	8,0	49.450
05.08.1991	V	7	132.075	—	8,75	24.725	18,5	49.525
07.08.1991	V	7	89.575	—	8,75	24.750	27,5	49.475
12.08.1991	V	7	87.125	—	8,75	24.950	28,25	49.700
13.08.1991	V	7	107.950	—	8,75	24.900	22,75	49.850
16.08.1991	A	7	53.850	9,06 / 8,75	8,94	25.000	28,0	49.900
21.08.1991	A	7	48.900	9,06 / 8,75	8,94	24.900	65,0	49.900
26.08.1991	V	7	48.575	—	8,90	24.975	50,75	49.875
28.08.1991	V	7	51.625	—	8,90	25.000	48,0	49.975
02.09.1991	V	7	37.400	—	8,90	24.900	66,0	49.900
04.09.1991	V	7	47.575	—	8,95	24.950	52,0	49.850
09.09.1991	V	7	49.425	—	8,95	24.750	50,0	49.700
11.09.1991	A	28	48.400	9,06 / 8,81	9,06	7.950	100,0	
	V	7	41.100	—	8,95	17.050	41,0	49.750
16.09.1991	V	7	62.925	—	9,00	24.950	39,25	49.950
18.09.1991	V	7	96.275	—	9,00	17.000	17,5	49.900

¹ V Hoeveelheidstender, tegen een vooraf door de NBB vastgestelde rentevoet.

H Rentetender tegen een enige rentevoet (Hollandse tendertechniek).

A Rentetender tegen meenvoudige rentetarieven (Amerikaanse tendertechniek).

* Toewijzing die uitsluitend op handelspapier betrekking heeft.

² Vooruit door de Bank bekendgemaakte rentevoet (hoeveelheidstender).

Enige door de Bank in aanmerking genomen rentevoet (Hollandse tendertechniek).

Laagste door de Bank in aanmerking genomen rentevoet (Amerikaanse tendertechniek).

³ Van toepassing op het totaal van de gevraagde bedragen (hoeveelheidstender), op de tegen de in aanmerking genomen limietrente gevraagde bedragen (Hollandse tendertechniek), of op de tegen de laagste in aanmerking genomen rentevoet gevraagde bedragen (Amerikaanse tendertechniek).

⁴ Uitstaand bedrag op de betalingsdatum, voor alle tendertechnieken samen.

XVIII - 6a. — UITGIFTE VAN DRIEMAANDS SCHATKISTCERTIFICATEN¹

Toewijzingsdatum	Tenderinschrijvingen						Niet-concurrerende inschrijvingen ² (miljoenen franken)	Uitstaand bedrag van de sedert 29 jan. 1991 uitgegeven gedematerialiseerde certificaten ³ (miljoenen franken)
	Aangeboden bedrag (miljoenen franken)	Laagste en hoogste geboden rente	Toegewezen bedrag (miljoenen franken)	Hoogste in aanmerking genomen rentevoet	Toe-wijzings-percentage op de offertes ingediend tegen de hoogste in aanmerking genomen rentevoet	Gewogen gemiddelde rentevoet van de toewijzing		
(1)	(2)	(3)	(4)	(5)	(6)	(7)	(8) ³	(9)
29.01.1991	133.460	9,61/10,00	132.960	9,97	100	9,86	6.550	139.510
05.02.1991	144.135	9,85/10,25	121.765	10,03	100	9,96	17.920	279.195
12.02.1991	210.505	9,77/10,05	111.700	9,86	100	9,83	27.555	418.450
19.02.1991	310.380	9,40/ 9,70	151.400	9,49	100	9,47	32.655	602.505
26.02.1991	208.165	9,25/ 9,50	73.965	9,35	100	9,33	24.740	701.210
05.03.1991	222.210	9,30/ 9,55	88.585	9,37	100	9,35	18.770	808.565
12.03.1991	264.195	9,17/ 9,37	159.530	9,24	100	9,22	12.975	981.070
19.03.1991	162.375	9,37/ 9,65	105.250	9,49	100	9,46	420	1.086.740
26.03.1991	149.340	9,33/ 9,53	111.130	9,45	100	9,43	7.235	1.205.105
02.04.1991	160.080	9,40/ 9,56	100.405	9,49	100	9,48	17.685	1.323.195
09.04.1991	262.655	9,18/ 9,41	135.620	9,30	100	9,29	26.865	1.485.680
16.04.1991	214.045	9,15/ 9,35	152.255	9,24	100	9,22	15.620	1.653.555
23.04.1991	232.675	9,20/ 9,32	201.470	9,26	100	9,24	4.250	1.859.275
30.04.1991	232.305	9,24/ 9,39	150.105	9,30	63	9,29	28.775	1.898.645
07.05.1991	224.640	9,19/ 9,33	80.655	9,23	100	9,23	32.905	1.872.520
14.05.1991	235.530	9,12/ 9,25	108.065	9,16	81	9,15	27.270	1.868.600
21.05.1991	273.280	9,04/ 9,15	64.590	9,07	50	9,06	34.085	1.783.220
28.05.1991	228.220	8,83/ 9,02	105.540	8,92	100	8,90	21.500	1.811.555
04.06.1991	164.770	8,94/ 9,13	137.420	9,08	100	9,05	470	1.842.090
11.06.1991	156.185	8,94/ 9,19	98.245	9,10	100	9,09	13.440	1.781.270
18.06.1991	175.620	9,16/ 9,31	70.115	9,22	20	9,20	31.255	1.776.970
25.06.1991	126.670	9,20/ 9,38	45.850	9,28	100	9,27	27.265	1.731.720
02.07.1991	175.480	9,24/ 9,43	41.040	9,27	75	9,26	25.255	1.679.925
09.07.1991	188.420	9,21/ 9,35	81.965	9,25	38	9,24	21.115	1.620.520
16.07.1991	245.085	9,05/ 9,25	163.665	9,09	73	9,07	9.740	1.626.050
23.07.1991	202.785	9,05/ 9,15	153.455	9,09	72	9,08	6.830	1.580.615
30.07.1991	137.770	9,27/ 9,44	133.055	9,40	81	9,35	2.350	1.537.140
06.08.1991	158.700	9,32/ 9,46	71.695	9,38	81	9,37	21.725	1.517.000
13.08.1991	142.575	9,35/ 9,52	67.605	9,43	100	9,42	26.495	1.475.765
20.08.1991	153.445	9,32/ 9,45	102.400	9,38	70	9,36	14.340	1.493.830
27.08.1991	224.455	9,16/ 9,30	100.440	9,19	100	9,18	24.825	1.492.055
03.09.1991	199.895	9,15/ 9,29	92.170	9,19	61	9,18	24.470	1.470.805
10.09.1991	194.565	9,12/ 9,26	74.770	9,18	26	9,17	22.135	1.456.025

¹ Deze tabel heeft enkel betrekking op de gedematerialiseerde certificaten die sedert 29 januari 1991 zijn uitgegeven krachtens het Ministerieel Besluit van 24 januari 1991, hetzij bij tenderinschrijving, hetzij ingevolge niet-concurrerende inschrijvingen. Bij de tender wordt de zgn. « Amerikaanse methode » toegepast, waarbij de effecten worden toegewezen tegen de door de inschrijvers voorgestelde rentetarieven. Alle offertes tegen rentetarieven die lager zijn dan de hoogste door de Schatkist in aanmerking genomen rentevoet worden toegewezen voor het totale bedrag. De offertes tegen de hoogste in aanmerking genomen rentevoet kunnen eventueel worden verminderd.

² Via deze niet-concurrerende inschrijvingen kunnen de primary dealers binnen bepaalde grenzen op schatkistcertificaten inschrijven tegen de gemiddelde rentevoet van de toewijzing.

³ Op de betalingsdatum.

XVIII - 6b. — UITGIFTE VAN EEN-, ZES- EN TWAALFMAANDS SCHATKISTCERTIFICATEN ¹

Toewijzingsdatum	Tenderinschrijvingen						Niet-concurrerende inschrijvingen ² (miljoenen franken)	Uitstaand bedrag van de sedert 29 jan. 1991 uitgegeven gedematerialiseerde certificaten ³ (miljoenen franken)
	Aangeboden bedrag (miljoenen franken)	Laagste en hoogste geboden rente	Toegewezen bedrag (miljoenen franken)	Hoogste in aanmerking genomen rentevoet	Toewijzingspercentage op de offertes ingediend tegen de hoogste in aanmerking genomen rentevoet	Gewogen gemiddelde rentevoet van de toewijzing		
(1)	(2)	(3)	(4)	(5)	(6)	(7)	(8)	(9)
1. — Eenmaands schatkistcertificaten ⁴								
29.01.1991	79.405	9,56/ 9,88	79.405	9,88	100	9,7482	2.425	81.830
05.02.1991	71.180	9,80/10,10	57.930	10,00	100	9,95	4.070	143.830
12.02.1991	96.830	9,75/10,00	61.910	9,86	100	9,82	1.500	207.240
19.02.1991	106.500	9,40/ 9,70	80.855	9,50	100	9,47	2.320	290.415
26.02.1991	147.290	9,25/ 9,50	75.195	9,33	100	9,31	7.795	291.575
05.03.1991	120.335	9,30/10,00	77.765	9,37	100	9,34	3.895	311.235
12.03.1991	127.465	9,15/ 9,34	80.265	9,23	100	9,20	6.205	334.295
19.03.1991	95.780	9,30/ 9,50	62.930	9,41	100	9,37	2.020	316.070
26.03.1991	110.910	9,30/ 9,45	51.985	9,35	100	9,33	12.695	297.760
2. — Zesmaands schatkistcertificaten								
11.06.1991	89.610	9,06/ 9,25	44.105	9,12	100	9,11	2.620	46.725
09.07.1991	66.900	9,29/ 9,50	37.200	9,38	100	9,36	3.020	86.945
06.08.1991	76.030	9,54/ 9,69	27.985	9,57	100	9,56	7.920	122.850
03.09.1991	82.215	9,27/ 9,43	35.700	9,32	63	9,30	7.165	165.715
3. — Twaalfmaands schatkistcertificaten								
02.04.1991	94.335	9,49/ 9,65	60.985	9,58	100	9,55	4.995	65.980
30.04.1991	106.770	9,30/ 9,45	81.645	9,39	100	9,37	10.915	158.540
28.05.1991	85.265	8,98/ 9,14	37.215	9,05	100	9,03	11.585	207.340
25.06.1991	42.595	9,28/ 9,50	7.820	9,36	100	9,35	8.285	223.445
23.07.1991	59.315	9,33/ 9,48	46.665	9,40	100	9,38	3.000	273.110
20.08.1991	96.785	9,48/ 9,62	6.200	9,51	100	9,50	10.115	289.425

¹ Deze tabel heeft enkel betrekking op de gedematerialiseerde certificaten die sedert 29 januari 1991 zijn uitgegeven krachtens het Ministerieel Besluit van 24 januari 1991, hetzij bij tenderinschrijving, hetzij ingevolge niet-concurrerende inschrijvingen. Bij de tender wordt de zgn. « Amerikaanse methode » toegepast, waarbij de effecten worden toegewezen tegen de door de inschrijvers voorgestelde rentetarieven. Alle offertes tegen rentetarieven die lager zijn dan de hoogste door de Schatkist in aanmerking genomen rentevoet worden toegewezen voor het totale bedrag. De offertes tegen de hoogste in aanmerking genomen rentevoet kunnen eventueel worden verminderd.

² Via deze niet-concurrerende inschrijvingen kunnen de primary dealers binnen bepaalde grenzen op schatkistcertificaten inschrijven tegen de gemiddelde rentevoet van de toewijzing.

³ Op de betalingsdatum.

⁴ De uitgifte van eenmaands-certificaten is na 26 maart 1991 stopgezet.

**XVIII - 7. — TRANSACTIES OP DE SECUNDAIRE MARKT VAN GEDEMATERIALISEERDE EFFECTEN
OPGETEKEND DOOR HET EFFECTENCLEARINGSTELSEL
VAN DE NATIONALE BANK VAN BELGIE¹**

Periodegemiddelde van dagelijke gegevens	Schatkistcertificaten		Lineaire obligaties		Totaal	
	Aantal transacties	Bedragen (miljarden franken)	Aantal transacties	Bedragen (miljarden franken)	Aantal transacties	Bedragen (miljarden franken)
	(1)	(2)	(3)	(4)	(5) = (1) + (3)	(6) = (2) + (4)
1991 Februari	62	29,2	137	11,1	199	40,3
Maart	63	35,7	138	11,3	201	47,0
April	74	37,9	164	13,1	238	51,0
Mei	80	39,7	150	15,7	230	55,4
Juni	57	29,2	187	21,6	244	50,8
Juli	62	30,2	206	22,2	268	52,4
Augustus	61	29,3	155	18,1	216	47,4

¹ Exclusief openmarkttransacties van de Nationale Bank.

XVIII - 8. — HOUDERSCHAP VAN DE GEDEMATERIALISEERDE SCHATKISTCERTIFICATEN¹

(miljarden franken)

Einde periode	België					Luxemburg				Buiten de BLEU	Totaal (11) = (5) + (9) + (10)
	Kredietinstellingen	Andere financiële instellingen	Openbare besturen	Overige	Totaal	Kredietinstellingen	Andere financiële instellingen	Overige	Totaal		
	(1)	(2)	(3)	(4)	(5) = (1) tot (4)	(6)	(7)	(8)	(9) = (6) tot (8)		
1991 Februari	934,2	19,0	0,3	15,6	969,1	505,0	31,1	5,3	541,4	71,1	1.581,6
Maart	1.050,4	66,2	0,4	24,4	1.141,4	541,7	36,7	8,6	587,0	112,4	1.840,8
April	1.075,5	91,4	3,6	38,7	1.209,2	557,6	40,4	33,4	631,4	119,6	1.960,2
Mei	1.140,7	93,8	6,6	46,8	1.287,9	562,4	41,5	33,6	637,5	93,5	2.018,9
Juni	1.099,7	93,3	8,1	63,54	1.264,6	565,1	43,3	33,2	641,6	95,7	2.001,9
Juli	1.041,8	73,4	6,9	61,1	1.183,2	572,5	51,4	39,9	663,8	93,7	1.940,7

¹ Op basis van de verplichte rapportering door de instellingen die een vergunning verkregen voor het bijhouden van rekeningen voor gedematerialiseerde effecten van de Staatsschuld (art. 49 van het K.B. van 29 januari 1991).

XIX. — RENTETARIEVEN

(procenten per jaar)

1. — RENTETARIEVEN VAN DE NATIONALE BANK VAN BELGIE EN VAN HET HERDISCONTERING- EN WAARBORGINSTITUUT¹

Data van de wijzigingen	Discontovoet	Rente op de voorschotten in rekening-courant ²	Speciaal tarief van toepassing op de Primary Dealers ³	Rente op de via toewijzingen verstrekte kredieten ⁴	HWI-tarief voor de einddagoverschotten	
					Gewone tranche	Over-schrijdings-tranche ⁵
1991 29 januari	—	9,75	9,75	—	9,75	
31 januari	—	10,25	"	—	9,25	
4 februari	—	10,10	9,60	9,60	9,10	
6 februari	—	10,00	"	—	9,00	
11 februari	—	9,75	9,25	9,25	8,75	
18 februari	—	9,60	9,10	9,10	8,60	
20 maart	—	9,70	9,20	9,20	8,70	
25 maart	—	9,60	9,10	9,10	8,60	
27 maart	—	9,50	9,00	9,00	8,50	
8 april	—	9,40	8,90	8,90	8,40	
22 april	—	9,30	8,80	8,80	8,30	
7 mei	—	9,25	8,75	8,75	8,25	
17 juni	7,50	"	"	"	8,25	6,75
16 augustus	8,00	9,45	8,95	8,94	8,45	6,95
26 augustus	"	9,40	8,90	8,90	8,40	6,90
3 september	"	9,45	8,95	—	8,45	6,95
4 september	"	"	"	8,95	"	"
12 september	"	9,50	9,00	—	8,50	7,00
16 september	"	"	"	9,00	"	"

¹ De op 29 januari 1991 in werking getreden hervorming van de geldmarkt en van de monetaire-beleidsinstrumenten leidde tot een fundamentele aanpassing van de officiële tarieven van de Bank. Deze zijn derhalve niet langer vergelijkbaar met de voordien toegepaste tarieven. De statistische implicaties van die breuk in de reeks worden uiteengezet in het *Tijdschrift* van de NBB, LXVI^e jaargang, deel I, n^o 5, mei 1991, terwijl de hervorming uitvoerig werd toegelicht in het Jaarverslag 1990 van de Bank.

² Dit tarief is van toepassing op de voorschotten die binnen de individueel aan de financiële instellingen toegekende kredietlijnen vallen. Op de buiten die kredietlijnen toegestane voorschotten is een tarief van 11,50 pct. van toepassing.

³ Dit speciale tarief geldt binnen de individuele lijnen waarvan het totale bedrag voor alle primary dealers samen beperkt is tot een bedrag van 5 miljard.

⁴ Het betreft vooraf door de Bank bekendgemaakte tarieven aangezien alle aanbestedingen tussen januari en mei 1991 de vorm van hoeveelheidstenders aannamen. De in de tabel vermelde data stemmen overeen met de data van de toewijzingen (of transactiedata) en niet met de data van de afwikkeling in de verrekenkamer (of valutadata) die twee dagen na de toewijzingsdata vallen. Als er geen gegevens vermeld zijn, heeft er geen toewijzing plaatsgevonden.

⁵ Dit tarief is van toepassing op de overschotten die meer bedragen dan 5 pct. van de individueel aan de financiële instellingen toegekende kredietlijnen.

Bibliografische referentie : *Tijdschrift* van de NBB, LXVI^e jaargang, n^o 5, mei 1991, LXVI^e jaargang, n^o 6, juni 1991.

XIX - 2. — REFERENTIE TARIEVEN VAN DE SECUNDAIRE MARKT VOOR SCHATKISTCERTIFICATEN

Daggemiddelden	1 maand	2 maanden	3 maanden	6 maanden	9 maanden	12 maanden
1991 Februari	9,58	9,59	9,59	—	—	—
Maart	9,28	9,31	9,34	—	—	—
April	9,03	9,18	9,26	—	—	9,31
Mei	8,87	8,97	9,04	—	—	9,17
Juni	9,01	9,08	9,13	—	—	9,19
Juli	8,96	9,07	9,18	9,33	—	9,39
Augustus	9,06	9,19	9,30	9,42	—	9,48

Bibliografische referentie : *Tijdschrift* van de NBB, LXVI^e jaargang, n^o 5, mei 1991.

XIX - 3. — RENTETARIEVEN OP DE INTERBANKENMARKT¹

Daggemiddelden	Overnight	1 week	2 weken	3 weken	1 maand	2 maanden	3 maanden	6 maanden	12 maanden
1985	n.	9,37	9,44	n.	9,44	9,51	9,58	9,65	9,83
1986	n.	8,17	8,20	n.	8,10	8,10	8,11	7,95	7,84
1987	n.	7,04	7,07	n.	7,02	7,04	7,10	7,23	7,38
1988	n.	6,65	6,69	n.	6,66	6,71	6,77	6,91	7,03
1989	n.	8,45	8,49	n.	8,56	8,66	8,73	8,72	8,73
1990	n.	9,68	9,70	n.	9,73	9,78	9,82	9,92	10,01
1989 Augustus	n.	8,36	8,38	n.	8,38	8,50	8,50	8,42	8,42
September	n.	8,33	8,39	n.	8,48	8,58	8,71	8,71	8,71
Oktober	n.	9,39	9,42	n.	9,55	9,57	9,58	9,50	9,42
November	n.	9,74	9,76	n.	9,85	9,86	9,86	9,81	9,73
December	n.	9,87	9,94	n.	10,05	10,10	10,13	10,15	10,08
1990 Januari	n.	10,34	10,39	n.	10,49	10,49	10,58	10,64	10,64
Februari	n.	10,35	10,42	n.	10,50	10,60	10,65	10,82	10,92
Maart	n.	10,33	10,36	n.	10,40	10,43	10,50	10,63	10,77
April	n.	10,12	10,12	n.	10,13	10,25	10,27	10,30	10,31
Mei	n.	10,06	10,04	n.	10,00	10,02	10,04	9,98	10,01
Juni	n.	9,90	9,87	n.	9,80	9,79	9,78	9,72	9,72
Juli	n.	9,45	9,42	n.	9,44	9,42	9,42	9,36	9,34
Augustus	n.	9,16	9,22	n.	9,30	9,37	9,41	9,58	9,73
September	n.	8,98	9,03	n.	9,09	9,15	9,15	9,45	9,78
Oktober	n.	8,93	8,92	n.	8,92	8,98	8,98	9,13	9,32
November	n.	8,79	8,83	n.	8,93	9,04	9,14	9,44	9,62
December	n.	9,74	9,74	n.	9,79	9,85	9,87	9,94	10,01
1991 Januari	n.	9,89	9,90	n.	9,95	9,97	10,00	10,01	10,02
Februari	9,17	9,47	9,52	9,55	9,57	9,58	9,58	9,49	9,49
Maart	9,00	9,21	9,23	9,26	9,28	9,31	9,33	9,35	9,36
April	8,86	8,96	9,00	9,02	9,04	9,17	9,24	9,31	9,31
Mei	8,79	8,86	8,86	8,87	8,89	8,98	9,05	9,11	9,17
Juni	8,80	8,95	8,96	8,99	9,01	9,09	9,15	9,20	9,24
Juli	8,79	8,93	8,95	8,97	8,99	9,09	9,20	9,38	9,45
Augustus	8,87	9,00	9,03	9,07	9,10	9,22	9,33	9,48	9,54

¹ Vanaf februari 1991 betreft het gemiddelden van tussen 14 u en 14 u 30 bij verscheidene marktparticipanten opgetekende bied- en laattarieven. Doorgaans liggen die bied- en laattarieven zowat 1/8 procentpunt onder en boven het hier berekende gemiddelde tarief. Vanaf februari 1991 gaat het om gemiddelden van de minimum- en maximumtarieven die 's morgens door de zgn. « collectieve » van vier grootbanken worden vastgesteld. Dit gemiddelde wijkt evenwel systematisch ietwat af van de gemiddelde marktrentetarieven: als vuistregel mag ervan worden uitgegaan dat deze laatste ongeveer 1/8 procentpunt lager liggen dan het gemiddelde van de « collectieve » richttarieven.

Bibliografische referentie: *Tijdschrift van de NBB*, LXVI^e jaargang, n^o 5, mei 1991.

XIX - 4. — DEBETRENTETARIEVEN VAN DE BELGISCHE FINANCIËLE INSTELLINGEN

Daggemiddelden	Kortlopende kredieten				Langlopende kredieten	
	Gewone discontokredieten ¹	Acceptkredieten ¹	Kaskredieten ¹	Voorschotten met vaste termijn op 3 maand ²	Investeringskredieten ³	Hypothecaire leningen ⁴
1985	10,65	10,65	12,61	9,83	11,97	11,52
1986	9,07	9,07	10,47	8,21	8,92	8,79
1987	8,21	8,21	9,34	7,20	8,73	8,24
1988	8,11	8,11	8,86	6,87	8,53	8,05
1989	10,23	10,23	10,98	8,83	8,98	8,52
1990	12,24	12,24	12,99	9,92	10,98	10,99
1989 Augustus	10,00	10,00	10,75	8,60	9,00	8,50
September	10,05	10,05	10,80	8,81	9,00	8,50
Oktober	11,19	11,19	11,94	9,68	9,15	8,76
November	11,50	11,50	12,25	9,96	9,25	9,00
December	11,77	11,77	12,52	10,23	9,56	9,44
1990 Januari	12,00	12,00	12,75	10,68	9,94	10,16
Februari	12,48	12,48	13,23	10,75	10,53	10,50
Maart	12,50	12,50	13,25	10,60	11,25	11,00
April	12,50	12,50	13,25	10,37	11,25	11,00
Mei	12,50	12,50	13,25	10,14	11,25	11,00
Juni	12,50	12,50	13,25	9,88	11,25	11,00
Juli	12,13	12,13	12,88	9,52	11,25	11,00
Augustus	12,00	12,00	12,75	9,51	11,00	11,00
September	12,00	12,00	12,75	9,25	11,00	11,00
Oktober	12,00	12,00	12,75	9,08	11,00	11,16
November	12,00	12,00	12,75	9,24	11,00	11,50
December	12,31	12,31	13,06	9,97	11,00	11,50
1991 Januari	12,50	12,50	13,25	10,10	11,00	11,50
Februari	12,50	12,50	13,25	9,75	10,91	11,50
Maart	12,21	12,21	12,96	9,47	10,70	11,50
April	12,00	12,00	12,75	9,40	10,70	11,50
Mei	12,00	12,00	12,75	9,21	10,70	11,50
Juni	12,00	12,00	12,75	9,21	10,70	11,50
Juli	12,00	12,00	12,75	9,26	10,70	11,50
Augustus	12,00	12,00	12,75	9,39	10,70	11,50

¹ Lijsttarieven meegedeeld door de Belgische Vereniging van Banken.

² Indicatieve tarieven die zijn berekend door bij het gemiddelde tarief voor interbancaire transacties, een veranderlijke marge te tellen die als representatief mag worden beschouwd voor kredieten verstrekt aan eersterangsdebiteuren.

³ Tarieven aangerekend door de NMKN, ongeacht de looptijd van het investeringskrediet.

⁴ Door de ASLK verstrekte gewone hypothecaire leningen met semi-vast rentetarief, een schuldaldoverzekering en een looptijd van meer dan 15 jaar. Het betreft het rentetarief aangerekend aan « nieuwe » cliënten dat geen rekening houdt met de kortingen die aan « goede » of « zeer goede » cliënten worden toegestaan.

Bibliografische referentie : *Tijdschrift* van de NBB, LXVI* jaargang, n° 5, mei 1991.

XIX - 5. — CREDITRENTETARIEVEN VAN DE BELGISCHE FINANCIËLE INSTELLINGEN

Daggemiddelden	Spaardeposito's			Termijndeposito's op 3 maanden ²				Kasbons ⁴		
	Basisrente	Getrouwheidspremie ¹	Fictieve brutorente ²	Gewone	Van 1 tot 3 miljoen	Van 3 tot 5 miljoen	Van 5 tot 20 miljoen	Op 1 jaar	Op 3 jaar	Op 5 jaar
1985	5,25	0,75	8,00	6,72	7,76	8,26	8,97	9,00	10,18	10,74
1986	4,29	0,69	6,64	5,36	6,31	6,86	7,48	7,11	7,47	7,72
1987	4,00	0,65	6,20	5,00	5,70	6,07	6,47	6,50	7,24	7,59
1988	3,78	0,74	6,03	4,56	5,29	5,66	6,14	6,23	7,03	7,33
1989	3,75	0,75	6,00	5,09	6,38	7,03	8,10	6,90	7,47	7,73
1990	3,94	1,25	5,94	6,10	7,45	8,16	9,19	8,30	8,76	8,97
1989 Augustus	3,75	0,75	6,00	5,25	6,50	7,00	7,88	7,25	7,50	7,75
September	3,75	0,75	6,00	5,25	6,50	7,05	8,08	7,25	7,50	7,75
Oktober	3,75	0,75	6,00	5,40	6,80	7,56	8,95	7,40	7,65	7,90
November	3,75	0,75	6,00	5,50	7,00	7,89	9,24	7,50	7,75	8,00
December	3,75	0,75	6,00	5,50	7,17	8,11	9,51	7,50	7,92	8,20
1990 Januari	3,75	1,25	6,67	5,50	7,39	8,39	9,96	7,50	8,00	8,30
Februari	3,75	1,25	6,67	5,50	7,50	8,50	10,03	7,50	8,00	8,30
Maart	3,75	1,25	5,56	5,91	7,55	8,44	9,88	8,05	8,55	8,85
April	4,00	1,25	5,83	6,25	7,75	8,50	9,64	8,50	9,00	9,30
Mei	4,00	1,25	5,83	6,25	7,69	8,44	9,42	8,50	9,00	8,30
Juni	4,00	1,25	5,83	6,25	7,53	8,28	9,15	8,50	9,00	9,30
Juli	4,00	1,25	5,83	6,25	7,37	8,01	8,79	8,50	9,00	9,30
Augustus	4,00	1,25	5,83	6,25	7,35	7,94	8,78	8,50	8,90	9,00
September	4,00	1,25	5,83	6,25	7,27	7,77	8,52	8,50	8,90	9,00
Oktober	4,00	1,25	5,83	6,25	7,25	7,75	8,35	8,50	8,90	9,00
November	4,00	1,25	5,83	6,25	7,25	7,75	8,52	8,50	8,90	9,00
December	4,00	1,25	5,83	6,25	7,49	8,17	9,24	8,50	8,90	9,00
1991 Januari	4,00	1,25	5,83	6,25	7,60	8,35	9,40	8,50	8,90	9,00
Februari	4,00	1,25	5,83	6,25	7,46	8,15	9,03	8,43	8,79	8,93
Maart	4,00	1,25	5,83	6,25	7,31	7,94	8,75	8,25	8,50	8,75
April	4,00	1,25	5,83	6,25	7,37	7,87	8,68	8,25	8,50	8,75
Mei	4,00	1,25	5,83	6,25	7,25	7,75	8,51	8,25	8,50	8,70
Juni	4,00	1,25	5,83	6,25	7,25	7,75	8,55	8,25	8,50	8,60
Juli	4,00	1,25	5,83	6,25	—	—	8,60	8,25	8,50	8,60
Augustus	4,00	1,25	5,83	6,25	—	—	8,73	8,25	8,50	8,60

¹ Vanaf 16 januari 1982 wordt de getrouwheidspremie toegekend op het minimumsaldo dat gedurende 12 maanden wordt aangehouden. Zij wordt evenwel pas gekapitaliseerd op het einde van het betrokken kalenderjaar.

² Op inkomsten uit gewone spaardeposito's is binnen bepaalde grenzen geen roerende voorheffing van toepassing. De fictieve brutorente stemt overeen met de rentevoet die na de aftrek van een fictieve roerende voorheffing (20 pct. tot 1983, 25 pct. vanaf 1984 en 10 pct. vanaf maart 1990) een nettorente zou opleveren gelijk aan het effectieve rentetarief (basisrente + getrouwheidspremie). Die fictieve brutorente maakt de vergelijking mogelijk met de rentetarieven van spaarvormen waarop de roerende voorheffing wel van toepassing is.

³ De veranderingen die de rente op gewone termijndeposito's ondergaat, zijn het voorwerp van een akkoord, na overleg, tussen de NBB en de Belgische Vereniging van Banken. Voor de overige termijndeposito's betreft het indicatieve rentetarieven vastgesteld door de Belgische Vereniging van Banken.

⁴ Rente op kasbons uitgegeven door de OKI's.

Bibliografische referentie: *Tijdschrift* van de NBB, LXVI^e jaargang, n^o 5, mei 1991.

XIX - 6. — RENDEMENTSPERCENTAGES OP LANGE TERMIJN OP DE SECUNDAIRE MARKT VAN OBLIGATIES VAN DE OVERHEIDSSECTOR¹

Bron : Rentenfonds.

Daggemiddelden ²	Klassieke leningen						Gemiddeld nettorendement ³	Lineaire obligaties	Brutorendement van de referentielening ⁴
	Gemiddeld brutorendement per vervaldag								
	1 jaar	2 jaar	3 jaar	4 jaar	5 jaar	6 jaar en meer			
1988	7,00	7,46	7,75	7,80	7,94	8,01	5,91	n.	
1989	8,76	8,77	8,73	8,67	8,63	8,59	6,57	n.	
1990	10,12	10,14	10,17	10,14	10,10	10,06	8,70	10,01	
1989 Augustus	8,46	8,44	8,45	8,48	8,47	8,41	6,40	8,36	
September	8,73	8,67	8,58	8,54	8,52	8,51	6,50	8,43	
Oktober	9,46	9,30	9,09	9,01	8,86	8,84	6,81	8,68	
November	9,90	9,79	9,66	9,45	9,23	9,17	7,11	9,10	
December	10,17	10,12	9,99	9,77	9,61	9,56	7,49	9,40	
1990 Januari	10,68	10,48	10,39	10,20	10,00	9,93	7,81	9,80	
Februari	10,96	10,85	10,84	10,69	10,64	10,56	8,39	10,40	
Maart	10,84	10,60	10,55	10,48	10,40	10,36	8,21	10,26	
April	10,36	10,20	10,20	10,18	10,08	10,03	8,81 ⁵	10,00	
Mei	10,13	9,98	10,03	10,02	9,99	9,96	8,82	9,82	
Juni	9,98	9,94	10,00	10,00	9,98	9,93	8,85	9,75	
Juli	9,61	9,63	9,65	9,67	9,66	9,63	8,56	9,56	
Augustus	9,78	9,94	10,01	10,02	9,99	9,99	8,93	10,01	
September	9,81	10,17	10,21	10,24	10,22	10,22	9,11	10,30	
Oktober	9,62	9,96	10,07	10,14	10,17	10,16	9,06	10,22	
November	9,65	9,83	9,98	9,98	10,00	9,99	8,94	10,01	
December	10,02	10,08	10,10	10,09	10,03	9,98	8,90	9,95	
1991 Januari	10,06	10,03	10,04	10,03	10,00	9,92	8,87	9,87	
Februari	9,59	9,48	9,42	9,38	9,35	9,32	8,36	9,25	
Maart	9,41	9,36	9,37	9,34	9,31	9,28	8,39	9,23	
April	9,46	9,38	9,35	9,33	9,28	9,24	8,33	9,17	
Mei	9,29	9,24	9,26	9,23	9,19	9,17	8,23	9,14	
Juni	9,34	9,33	9,31	9,33	9,29	9,26	8,29	9,26	
Juli	9,57	9,56	9,54	9,59	9,51	9,46	8,38	9,47	
Augustus	9,56	9,56	9,54	9,54	9,50	9,41	8,41	9,41	

¹ De voor het opstellen van die statistiek in aanmerking genomen leningen zijn de uitgaven van de overheidssector in Belgische franken voor meer dan een jaar die het voorwerp van een besluit in het *Belgisch Staatsblad* hebben uitgemaakt.

² De jaarcijfers stemmen overeen met het gemiddelde van de maandgegevens.

³ Rendement na roerende voorheffing van de leningen van 6 jaar en meer.

⁴ « Benchmark »-lening : van 1-6-89 tot 5-8-90 — OLO 8,25% 1989/99
vanaf 6-8-90 — OLO 10% 1990/00.

⁵ Vanaf deze maand wordt alleen nog rekening gehouden met de leningen die op de particulieren zijn afgestemd en waarop een roerende voorheffing van 10 pct. van toepassing is.

Bibliografische referentie : *Tijdschrift* van de NBB, LXVI^e jaargang, n^o 5, mei 1991.

XIX - 7. — RENTE OP DRIEMAANDS EURO-DEPOSITO'S¹

Daggemiddelden	Belgische frank	Duitse mark	Nederlandse gulden	Franse frank	Deense kroon	Iers punt	Italiaanse lire	Spaanse peseta	Pond sterling	ECU	Dollar van de Verenigde Staten	Japane yen
1985	9,57	5,31	6,37	10,69	10,11	n.	n.	n.	12,22	9,27	8,34	6,63
1986	8,08	4,59	5,63	9,36	9,26	n.	n.	n.	10,95	8,05	6,78	5,10
1987	7,08	4,02	5,31	8,56	10,37	n.	n.	n.	9,72	7,20	7,14	4,22
1988	6,75	4,28	4,76	8,02	8,71	n.	n.	n.	10,34	6,98	7,92	4,47
1989	8,70	7,04	7,33	9,32	9,57	n.	n.	n.	13,89	9,39	9,22	5,42
1990	9,77	8,47	8,65	10,27	10,94	n.	n.	n.	14,77	10,43	8,22	7,74
1989 Augustus	8,47	6,97	7,21	9,03	9,26	n.	n.	n.	13,85	9,35	8,77	5,41
September	8,68	7,38	7,59	9,24	9,60	n.	n.	n.	14,00	9,86	8,91	5,66
Oktober	9,56	8,01	8,12	9,91	11,16	n.	n.	n.	15,03	10,41	8,73	6,20
November	9,88	8,21	8,45	10,45	12,03	n.	n.	n.	15,12	10,74	8,48	6,73
December	10,08	8,20	8,54	10,75	11,94	n.	n.	n.	15,12	11,01	8,46	6,73
1990 Januari	10,53	8,31	8,89	11,28	12,07	n.	n.	n.	15,16	11,27	8,29	7,01
Februari	10,59	8,42	8,99	11,00	12,22	n.	n.	n.	15,11	11,18	8,31	7,23
Maart	10,46	8,34	8,78	10,64	12,02	n.	n.	n.	15,31	10,77	8,43	7,54
April	10,27	8,22	8,52	9,95	11,30	n.	n.	n.	15,21	10,47	8,51	7,41
Mei	10,00	8,19	8,46	9,75	10,65	n.	n.	n.	15,16	10,34	8,41	7,34
Juni	9,73	8,18	8,34	10,00	10,60	n.	n.	n.	14,97	10,19	8,29	7,38
Juli	9,38	8,24	8,24	10,01	10,22	n.	n.	n.	14,95	10,20	8,16	7,68
Augustus	9,37	8,45	8,48	10,13	10,38	n.	n.	n.	14,98	10,27	8,06	8,00
September	9,12	8,44	8,46	10,30	10,66	n.	n.	n.	14,91	10,06	8,14	8,37
Oktober	8,96	8,56	8,48	10,00	10,35	n.	n.	n.	14,04	9,92	8,11	8,26
November	9,11	8,93	8,81	9,93	10,38	n.	n.	n.	13,67	10,10	8,10	8,37
December	9,83	9,39	9,41	10,21	10,36	n.	n.	n.	13,79	10,42	7,89	8,24
1991 Januari	9,91	9,30	9,34	10,18	10,40	11,30	12,68	14,81	13,90	10,41	7,28	8,15
Februari	9,54	9,00	9,01	9,67	10,17	11,11	13,19	14,72	13,21	9,72	6,63	7,99
Maart	9,27	9,04	9,07	9,32	9,95	10,74	12,52	13,76	12,34	9,36	6,48	8,11
April	9,19	9,12	9,11	9,22	9,83	10,25	11,51	13,39	11,89	9,34	6,12	7,91
Mei	9,00	8,97	9,05	9,11	9,58	10,36	11,32	12,92	11,45	9,59	5,96	7,75
Juni	9,09	8,98	9,10	9,61	9,33	10,19	11,08	12,43	11,21	9,95	6,11	7,75
Juli	9,14	9,09	9,11	9,50	9,31	9,99	11,46	12,77	11,03	9,91	6,05	7,48
Augustus	9,28	9,22	9,27	9,47	9,53	10,05	11,85	12,70	10,86	9,83	5,67	7,28

¹ Tot en met 1990, gemiddelde van de bied- en laattarieven; vanaf 1991 biedtarieven.

Bibliografische referentie : Tijdschrift van de NBB, LXVI* jaargang, n° 5, mei 1991.

**XIX - 8. — BRUTORENDEMENTEN OP LANGE TERMIJN OP DE SECUNDAIRE MARKT :
INTERNATIONALE VERGELIJING**

	Nationale markten ¹							Internationale markt ²	
	België ³	Frankrijk ⁴	Nederland ⁵	Duitsland ⁶	Verenigd Koninkrijk ⁷	Verenigde Staten ⁸	Japan ⁹	VS-Dollar ¹⁰	Ecu ¹¹
1988	8,01	9,05	6,10	6,5	9,67	8,85	4,28	9,39	8,17
1989	8,59	8,78	7,21	7,0	10,19	8,50	5,05	9,29	8,76
1990	10,06	9,93	8,99	8,8	11,81	8,55	7,36	9,36	10,37
1989 Augustus	8,41	8,34	7,02	6,8	9,91	8,11	4,97	8,86	8,61
September	8,51	8,56	7,24	7,0	10,21	8,19	5,12	8,98	8,68
Oktober	8,84	8,83	7,51	7,2	10,45	8,01	5,49	8,91	8,93
November	9,17	9,08	7,84	7,5	10,55	7,87	5,65	8,74	9,24
December	9,56	9,11	7,92	7,5	10,56	7,84	5,87	8,72	9,25
1990 Januari	9,93	9,55	8,31	7,9	10,89	8,21	6,64	8,93	9,72
Februari	10,56	10,04	8,91	8,7	11,33	8,47	6,92	9,28	10,57
Maart	10,36	10,04	9,10	8,9	12,42	8,59	7,36	9,48	10,90
April	10,03	9,62	8,98	8,8	12,72	8,79	7,24	9,53	10,68
Mei	9,96	9,55	9,03	8,9	12,45	8,76	6,70	9,61	10,54
Juni	9,93	9,73	9,03	8,9	11,80	8,48	7,06	9,49	10,32
Juli	9,63	9,57	8,79	8,7	11,84	8,47	7,48	9,30	9,99
Augustus	9,99	10,11	9,03	9,0	12,15	8,75	8,19	9,30	10,27
September	10,22	10,47	9,21	9,1	12,10	8,89	8,62	9,42	10,57
Oktober	10,16	10,36	9,24	9,1	11,74	8,72	7,68	9,51	10,56
November	9,99	10,18	9,15	9,0	11,37	8,39	7,40	9,39	10,36
December	9,98	9,91	9,10	8,9	10,84	8,08	7,06	9,08	10,01
1991 Januari	9,92	9,79	9,19	9,0	10,59	8,09	6,83	8,95	10,02
Februari	9,32	9,14	8,68	8,5	10,13	7,85	6,66	8,70	9,32
Maart	9,28	9,05	8,69	8,5	10,29	8,11	6,89	8,80	9,19
April	9,24	8,89	8,65	8,4	10,19	8,04	7,00	8,90	9,09
Mei	9,17	8,87	8,68	8,4	10,38	8,07	6,87	8,84	8,98
Juni	9,26	9,13	8,70	8,4	10,58	8,28	7,12	8,89	9,14
Juli	9,46	9,16	8,88	8,6	10,28	8,27	6,80	9,07	9,21
Augustus	9,41	9,09	8,90	8,6	10,03	7,90	6,55	8,75	9,18

¹ Daggemiddelden, behalve voor Japan : gegevens per einde maand of gemiddelden ervan.

² Wekelijkse gemiddelden.

³ Bron : Rentenfonds : Leningen van de overheidssector voor 6 jaar en meer.

⁴ Bron : Crédit Lyonnais : Staatsleningen tegen vaste rente voor meer dan 7 jaar.

⁵ Bron : Centraal Bureau voor de Statistiek : Staatsleningen van 5 tot 8 jaar.

⁶ Bron : OESO : Leningen van de overheidssector van 7 tot 15 jaar.

⁷ Bron : OESO : Overheidspapier op 10 jaar.

⁸ Bron : OESO : Treasury bills and bonds op 10 jaar.

⁹ Bron : OESO : Leningen van de centrale regering op 10 jaar.

¹⁰ Bron : OESO : Obligaties van de overheidssector van 7 tot 15 jaar.

¹¹ Bron : OESO : Leningen van 7 tot 15 jaar.

Bibliografische referentie : *Tijdschrift* van de NBB, LXVI^e jaargang, n^o 5, mei 1991.

XX. — BUITENLANDSE CIRCULATIEBANKEN

1. — OFFICIEEL TARIEF OF INTERVENTIETARIEF OP DE GELDMARKT¹

(Procenten per jaar)

Maand van de wijziging	Verenigde Staten ²		Duitsland ³		Frankrijk		Italië		Nederland ³		Zwitserland ³		Japan ³	
	Disconto		Disconto		Interventietarief		Disconto		Voorschotten in rekening-courant		Disconto		Disconto	
	Datum	Tarief	Datum	Tarief	Datum	Tarief	Datum	Tarief	Datum	Tarief	Datum	Tarief	Datum	Tarief
Tarief van kracht op 31-12-1986 ..		5,50		3,50		7,25		12,00		5,00		4,00		3,00
1987 Januari			23	3,00	2	8,00					23	3,50	23	2,50
Februari					10	7,75	13	11,50						
Maart					3	7,50								
Juli							28	12,00						
Augustus	4	6,00												
September					6	8,25			4	4,75	6	3,00		
November					25	8,00			25	4,50				
November			4	2,50	4	7,75			4	4,25	4	2,50		
December														
1988 Januari					5	7,50			8	4,00				
Januari					25	7,25			22	3,75				
Mei					26	7,00								
Juli			1	3,00	8	6,75			1	4,00				
Juli									29	4,50				
Augustus	9	6,50	25	3,50	25	7,00	25	12,50	25	4,75	25	3,00		
Oktober					21	7,25								
December					15	7,75			16	5,25	19	3,50		
1989 Januari			20	4,00	20	8,25			20	5,75	20	4,00		
Februari	24	7,00												
Maart							6	13,50						
April			20	4,50					20	6,25	13	4,50		
Mei													31	3,25
Juni			30	5,00	30	8,75			30	6,75	30	5,50		
Oktober			6	6,00	6	9,50			6	7,75	6	6,00	11	3,75
December					18	10,00							25	4,25
1990 Maart													20	5,25
April					2	9,75								
April					26	9,50								
Mei							21	12,50						
Augustus													30	6,00
Oktober					31	9,25								
November									2	8,00				
December	19	6,50												
1991 Februari	1	6,00	1	6,50					1	8,50				
Maart					18	9,00								
April	30	5,50												
Mei							13	11,50						
Juni													1	5,50
Augustus			16	7,50					16	8,75	16	7,00		
September	13	5,00												

Einde periode	Verenigd Koninkrijk		Canada ³		Einde maand	Verenigd Koninkrijk		Canada ³	
	Interventietarief	Disconto	Disconto	Interventietarief		Disconto	Disconto	Interventietarief	
1987	8,38		8,66		1990 Augustus	14,75	12,92		
1988	12,81		11,19		September	14,75	12,65		
1989	14,75		12,47		Oktober	13,75	12,66		
1990	13,75		11,72		November	13,75	12,26		
					December	13,75	11,72		
1989 1 ^e kwartaal	12,81	12,39			1991 Januari	13,75	10,73		
2 ^e kwartaal	13,75	12,33			Februari	12,75	9,97		
3 ^e kwartaal	13,75	12,48			Maart	12,25	9,92		
4 ^e kwartaal	14,75	12,47			April	11,81	9,49		
1990 1 ^e kwartaal	14,75	13,51			Mei	11,31	9,06		
2 ^e kwartaal	14,75	13,83			Juni	11,31	8,90		
3 ^e kwartaal	14,75	12,65			Juli	10,88	8,94		
4 ^e kwartaal	13,75	11,72			Augustus	10,88	8,78		
1991 1 ^e kwartaal	12,25	9,92							
2 ^e kwartaal	11,31	8,90							

¹ Het betreft het meest relevante officiële tarief — disconto of voorschottenrente — van de centrale bank, of de rente die het meest representatief wordt geacht voor de kostprijs van de bijstand van de centrale bank aan de financiële instellingen of aan de geldmarkt. Er zij aangestipt dat de in aanmerking genomen tarieven niet alle onderling volledig vergelijkbaar zijn, vooral omdat sommige tarieven (bv. de disconto of in de Duitse Bondsrepubliek) op discontobasis worden toegepast, terwijl andere (bv. de voorschottenrente in Nederland) na vervallen termijn worden berekend. Voor meer details zie *Tijdschrift van de Nationale Bank van België* : LX^e jaargang, deel II,

n^o 5, november 1985 : « Ontwikkeling van de operationele waarde van de officiële tarieven in drie vreemde landen » en *ibidem* « Wijziging in hoofdstuk XX « Buitenlandse circulatiebanken » van het statistische gedeelte van het Tijdschrift ».

² Federal Reserve Bank of New York.

³ Van toepassing op het papier dat wordt gemobiliseerd binnen de door de centrale bank vastgestelde grenzen.

ECONOMISCHE WETGEVING

JULI 1991

De verstrekte inlichtingen betreffen de bepalingen die van bijzonder belang zijn voor de algemene economie van het land en, in principe, in het Belgisch Staatsblad of het Publikatieblad van de Europese Gemeenschappen werden bekendgemaakt tijdens de aangeduide periode.

Met het oog op het vergemakkelijken van het opzoekingswerk worden de teksten als volgt samengebracht :

- 1. Algemeenheden ;**
- 2. Economische en financiële reglementering ;**
- 3. Fiscale reglementering ;**
- 4. Begrotingen, schulden en rekeningen van de overheid ;**
 - 4.1. Europese Gemeenschappen ;
 - 4.2. Belgische Staat ;
 - 4.3. Gemeenschappen en Gewesten ;
 - 4.4. Lokale overheden ;
- 5. Sociale reglementering ;**
 - 5.1. Arbeid ;
 - 5.2. Sociale zekerheid en bijstand ;
- 6. Buitenlandse economische en financiële betrekkingen ;**
- 7. Diversen.**

De teksten worden voorafgegaan door alfabetisch geklasseerde sub-rubrieken ; binnen deze sub-rubrieken wordt chronologisch gerangschikt.

De belangrijkste teksten worden integraal overgenomen. De andere worden enkel vermeld, eventueel gevolgd door een cursief gedrukte verklarende nota.

De volgende afkortingen worden gebruikt :

BLEU voor Belgisch-Luxemburgse Economische Unie, BLWI voor Belgisch-Luxemburgs Wisselinstituut, BTW voor belasting over de toegevoegde waarde ; EG voor Europese Gemeenschappen ; EEG voor Europese Economische Gemeenschap ; EGKS voor Europese Gemeenschap voor Kolen en Staal ; Euratom voor Europese Gemeenschap voor Atoom-energie, K.B. voor Koninklijk Besluit.

1. — ALGEMEENHEDEN

FUNDAMENTELE RECHTEN.

Achtste Protocol bij het Verdrag van 1950 tot bescherming van de rechten en de fundamentele vrijheden, opgemaakt te Wenen op 19 maart 1985. Lijst der gebonden Staten. Inwerkingtreding, *Staatsblad*, 5 juli 1991, blz. 15000.

Wet van 18 juli 1991 betreffende de bescherming van de goederen van personen die wegens hun lichaams- of geestestoestand geheel of gedeeltelijk onbekwaam zijn die te beheren, *Staatsblad*, 26 juli 1991, blz. 16553.

Koninklijk besluit van 19 juli 1991 houdende vaststelling van de datum van inwerkingtreding van de wet van 18 juli 1991 betreffende de bescherming van de goederen van personen die wegens hun lichaams- of geestestoestand geheel of gedeeltelijk onbekwaam zijn die te beheren, *Staatsblad*, 26 juli 1991, blz. 16627.

De bedoelde wet vormt de tegenhanger op geldelijk vlak van de wet van 26 juni 1990, gewijzigd door de wet van 18 juli 1991 betreffende de bescherming van de persoon van de mentaal gehandicapten. Op verzoek van de te beschermen persoon, van elke belanghebbende, of ambtshalve, kan de vrederechter een voorlopige beheerder aanstellen voor het beheer van de goederen van de zieke. De wet regelt de bevoegdheden en de verplichtingen van de beheerder. Daden van beschikking en beheer gesteld door de beschermde personen zijn relatief nietig.

KONING.

Wijzigingen van 21 juni 1991 aan de grondwet, *Staatsblad*, 10 juli 1991, blz. 15436.

Salische wet is afgeschaft in België.

2. — ECONOMISCHE EN FINANCIËLE REGLEMENTERING

BEURS.

Koninklijk besluit van 5 juli 1991 tot wijziging van het koninklijk besluit van 6 maart 1991 tot vaststelling van de statuten van de Effectenbeursvennootschap van Brussel, *Staatsblad*, 16 juli 1991, blz. 15821.

Dit besluit stelt de datum van storting van het maatschappelijk kapitaal van de effectenbeursvennootschap van Brussel van 30 juni 1991 tot 30 september 1991 uit.

CONSUMENTENKREDIET.

Wet van 12 juni 1991 op het consumentenkrediet, *Staatsblad*, 9 juli 1991, blz. 15203 tot 15256.

HANDELSPRAKTIJKEN.

Voorstel voor een richtlijn van de Raad inzake vergelijkende reclame en tot wijziging van Richtlijn 84/450/EEG inzake misleidende reclame (91/C 180/15), *Publikatieblad* nr. C 180 van 11 juli 1991, blz. 14.

INSTELLINGEN VAN OPENBAAR NUT.

Ministerieel besluit van 5 juni 1991 tot wijziging van het ministerieel besluit van 12 januari 1970 houdende reglementering van de postdienst, *Staatsblad*, 2 juli 1991, blz. 14706.

Enig artikel. — « De individuele postcheque op naam alsmede de postcheque aan toonder mogen worden geïncasseerd aan de loketten van het Bestuur der Postchecks en van de postkantoren. »

Ministerieel besluit van 2 juli 1991 betreffende de aflossing van de preferente aandelen van de Nationale Maatschappij der Belgische Spoorwegen, *Staatsblad*, 26 juli 1991, blz. 16651.

Wet van 17 juni 1991 tot wijziging van de wet van 31 augustus 1939 op de Nationale Delcrederedienst, *Staatsblad*, 19 juli 1991, blz. 16091 tot 16096.

Samenvatting

De wijzigingen door deze wet aangebracht aan de organieke wet van de Delcrederedienst zijn van tweërlei aard. Enerzijds wordt er een onderscheid gemaakt tussen de zogenoemde concurrentiële handelingen van de Dienst en deze waar hij handelt in speciale opdracht, voor rekening van de Staat.

Om de uitoefening van de eerste mogelijk te maken werd het maatschappelijk deel uitgebreid, waardoor de Dienst in staat is om alle maatregelen te nemen om de waarborg van de aan de externe handelsactiviteiten verbonden risico's te verzekeren en subsidiair aan de financiering van deze handelingen deel te nemen.

De wet machtigt de Delcrederedienst eveneens om samen te werken met de andere ondernemingen van de sector, hierin begrepen de buitenlandse vennootschappen, door het sluiten van overeenkomsten of door het nemen van participaties.

Voor de speciale opdrachten die risico's inhouden waarvan de belangrijkheid en de duur de technische mogelijkheden van de dienst overschrijden, voorziet de wet dat de kredieten nodig om de ontoereikendheid aan te vullen van het daartoe speciaal door de Staat en de Dienst opgericht reservefonds, door de Staat op zijn begroting zullen uitgetrokken worden. De minister van Economische zaken en de Minister van Financiën behouden een bevoegdheid van voogdij op de dienst voor de uitoefening van deze opdrachten.

De wet schrijft een afzonderlijke boekhouding voor, voor zijn handelingen en voor die voor rekening van de Staat en met staatswaarborg. Ze huldigt eveneens het principe dat de inkomsten van een welbepaalde soort activiteit, ter financiering kunnen aangewend worden voor identieke activiteiten.

Overigens zijn er specifieke beschikkingen van financiële aard voorzien om de Delcrederedienst in staat te stellen tegemoet te komen aan een toestand van belangrijk onevenwicht, veroorzaakt door de vermindering van de inkomsten en de verhogingen van schadevergoedingen. Het bedrag van de verbintenissen van de Delcrederedienst is bovendien beperkt in absolute waarde en in functie van haar eigen vermogen.

Uiteindelijk verbindt de wet de Staatswaarborg aan de door de Dienst aangegane leningen bij de kredietinstellingen of aan de inschrijving op effecten, uitgegeven door de Dienst voor de financiering van zijn activiteiten.

Wet van 22 juli 1991 betreffende de Nationale loterij, *Staatsblad*, 31 juli 1991, blz. 16840.

KREDIETINSTELLINGEN.

Ministerieel besluit van 1 juli 1991 tot wijziging van het ministerieel besluit van 20 januari 1984 houdende goedkeuring van het reglement betreffende de verrichtingen van het Participatiefonds krachtens artikel 2, 5 en 6 van het statuut van de Nationale Kas voor beroepskrediet, *Staatsblad*, 5 juli 1991, blz. 14998.

Dit besluit wijzigt bepaalde artikels van het reglement betreffende de verrichtingen van het Participatiefonds in de vorm van een achtergestelde lening en obligatielening in het kader van een overdracht van onderneming.

Voorstel voor een richtlijn van de Raad tot wijziging van Richtlijn 89/299/EEG betreffende het eigen vermogen van kredietinstellingen, *Publikatieblad* nr. C 186 van 18 juli 1991, blz. 14.

Wet van 17 juni 1991 betreffende de organisatie van de openbare kredietsector, de harmonisering van de controle en de werkingsvoorwaarden van de kredietinstellingen, *Belgisch Staatsblad*, 9 juli 1991, blz. 15257 tot 15369.

Samenvatting

Deze wet herstructureert de openbare kredietsector, enerzijds, om de concurrentiële positie van de instellingen die haar samenstellen te versterken in het vooruitzicht van de toekomstige vrijmaking van de financiële markten en anderzijds, om hun werkings- en controlevoorwaarden te harmoniseren met deze toepasselijk op de privé-sector.

Het eerste luik groepeert de zes betrokken instellingen in twee grote financiële conglomeraten, elk samengesteld door een bankholding, belast met de uitwerking van de gemeenschappelijke politiek en met het beheer van de deelnemingen van verscheidene openbare kredietinstellingen, al of niet gespecialiseerd, terwijl het tweede luik de werkings- en controlevoorwaarden van de private en de openbare kredietinstellingen harmoniseert. Elk van de samenstellende delen van de twee groepen krijgt het statuut van openbare naamloze vennootschap en herneemt, met uitzondering van de nieuw opgerichte holdings, de rechten en verplichtingen van de openbare instellingen die ze vervangen, mits de door de wet voorziene aanpassingen.

Men onderscheidt dus de groep van de ASLK-holding, een vereniging van ASLK-bank en verzekeringen, de NKBK en het NILK, en deze van de Gemeentekrediet-holding bestaande uit Gemeentekrediet-Bank, de NMKN en de CBHK.

De indeling in twee verschillende groepen verzekert het behoud van een zekere concurrentie en bevordert de ontwikkeling van de synergetica binnen de Belgische openbare financiële sector, terwijl de interne organisatie van elke groep als sterk geïntegreerd conglomeraat hen moet toelaten de uitdaging van de toekomstige intensifiëring van de Europese concurrentie aan te gaan.

De voor het aanvangsbesluit voorziene mechanismen, bepaald door tussenkomst van een college van voor dit doel aangeduide revisoren en de wijziging van het maatschappelijk kapitaal van de holdings en hun filialen geven niet alleen blijk van de wil het openbare karakter van het systeem te verzekeren; tevens wordt gepoogd door de aanmoediging het kapitaal open te stellen voor externe inbrengen (openbare investeringsmaatschappijen, particuliere deelnemers, personeel ...) tegemoet te komen aan de Europese eis betreffende de uitbreiding van het eigen vermogen van de kredietinstellingen.

In dezelfde geest verzekert de aanwezigheid van gemeenschappelijke mandatarissen in de uitvoeringsorganen van de holdings en de filialen, de coördinatie van de activiteiten van de ver-

scheidene samenstellende delen van elke groep, er op lettend hen een zekere bestuursautonomie te waarborgen. Ze laat eveneens aan de holding toe een drukings- en controlefunctie op het geheel van de groep uit te oefenen.

Het principe van despecialisatie en openstelling voor het buitenland van de openbare kredietinstellingen is opnieuw bevestigd alhoewel zekere entiteiten zich bij voorkeur inlaten met hun traditionele activiteiten. Overigens blijft de Staat bevoegd deze instellingen speciale opdrachten van openbaar belang op te leggen, waarvan hij de financiële gevolgen draagt op basis van, met de desbetreffende instellingen overeengekomen beheersprotocollen.

De uitoefening van een administratieve voogdij over de openbare kredietinstelling werd afgeschaft ten voordele van een begrensde controle van de Staat, in hoofde van de aanwezigheid van een regeringscommissaris met speciale opdracht voor rekening van de Staat bij holdings en openbare kredietinstellingen; in hetzelfde kader is eveneens de tussenkomst voorzien van een rekencommissie, de aanwezigheid inhoudende van een lid van het Rekenhof.

Het eerste boek, betreffende de organisatie van de openbare kredietsector, onderzoekt achtereenvolgens de groep van de ASLK-holding en van de Gemeentekrediet-holding. Elke vennootschap wordt hier individueel bestudeerd, volgens een symmetrische voorstelling die achtereenvolgens de samenstelling, de statuten, het kapitaal en het voorwerp van de vennootschap behandelt en vervolgens haar bestuur, de wijze van financiering en van controle om te eindigen met de beschikkingen betreffende haar ontbinding en de vaststelling van een overgangsregime.

Men stelt hier overigens vast dat de holdings, mits zekere voorwaarden, kunnen deelnemen in de niet-bancaire financiële sectoren (cfr. het geval van de ASLK-verzekeringen), die vanaf dan naast de prudentiële controle, uitgeoefend op de groep, onderworpen worden aan specifieke controle-regels.

Overigens maken de NKBK en het NILK, beide gekenmerkt door het bestaan van instellingen toegelaten door een centraal orgaan krachtens een toelatings- en controlereglement, eveneens het voorwerp uit van specifieke beschikkingen, voor de eerste, omwille van de gemengde samenstelling van zijn kapitaal en voor de tweede, wegens de verbondenheid tussen de verbintenissen van de verscheidene samenstellende delen van het geheel eigen aan de « federatie van banken ».

Daarbij rechtvaardigt de deelneming van de lokale machten aan het kapitaal van het Gemeentekrediet het feit dat de Staat de omvorming van de vennootschap, over dewelke gestemd moet worden door de verschillende aandeelhouders, niet mag afleggen.

Titel III, die de aan de twee groepen gemene bepalingen formuleert, voorziet, in het voordeel van de vennootschappen die hen samenstellen, zekere afwijkingen op de wetgeving van de handelsvennootschappen, meer bepaald inzake het stemrecht verbonden aan de aandelen, en bepaalt eveneens zekere onverenigbaarheden met betrekking tot de mandaten van hun beheerders.

Titel IV bepaalt de vuistregels van de prudentiële controle waarvan de wet de uitoefening toevertrouwt aan de Commissie van Bank- en Financieuzen, uitgeoefend op het geheel van de groep en individueel op elk van de bestaande en toekomstige samenstellende delen. De gescheiden controle van de holdings wordt voorgesteld als de tegenpartij van het geïntegreerde karakter van de groep, die afwijkt van het principe van de autonomie van de kredietinstellingen die er deel van uitmaken. Deze controle gebeurt niet met uitsluiting van deze van andere bevoegde overheden (bijvoorbeeld deze van de Controledienst van de Verzekeringen of van de Interventiekas van de beursvennootschappen), wat de oprichting noodzakelijk maakt van samenwerkingsmechanismen tussen de verschillende autoriteiten.

Titel V voorziet de oprichting van een Algemene Raad van de openbare kredietsector, belast met het opvolgen, onder leiding van de Minister van Financiën, van de ontwikkeling van de algemene evolutie van de sector.

In Boek II worden de modaliteiten van de uitoefening van de bovenvermelde prudentiële controle nader bepaald.

Titel I roept een hoofdstuk III in, in het koninklijk besluit nr 185 op de controle van de banken, dat voor de openbare kredietinstellingen een controleregeling instelt, ongeveer gelijk aan deze toepasselijk in de privé-sector maar aangepast aan hun eigen kenmerken.

Titel II harmoniseert de werkingsvoorwaarden van de kredietinstellingen van de privé- en van de openbare sector, door hen de deelname aan een beschermingssysteem van de deposito's, beheerd door het HWI op te leggen.

De concurrentiële opstelling van alle kredietinstellingen impliceert overigens de geleidelijke afschaffing van de Staatswaarborg voor de verbintenissen van openbare instellingen aangegaan na 31 december 1992.

Voor de bepaling van de solvabiliteitsratio, verplicht gesteld door het ministerieel besluit van ... dat het besluit van de Commissie voor het Bank- en Financiewezen van 19 maart 1991 goedkeurt, kan deze waarborg beschouwd worden als deel uitmakend van het eigen vermogen van de openbare kredietinstellingen tot 31 december 1994.

Het boek III houdt uiteindelijk de verscheidene beschikkingen in die de in voege zijnde bepalingen op fiscaal, sociaal of ander vlak aanpassen of afschaffen en het onderwerpt het besluit van de inwerkingtreding van deze wet aan de beraadslaging van de Ministerraad.

MACHINES.

Richtlijn van de Raad van 20 juni 1991 tot wijziging van Richtlijn 89/392/EEG inzake de onderlinge aanpassing van de wetgevingen van de Lid-Staten betreffende machines, *Publikatieblad* nr. L 198 van 22 juli 1991, blz. 16.

VENNOOTSCHAPPEN.

Wet van 18 juli 1991 tot wijziging van de artikelen 16, eerste lid, en 36 van de wet van 27 juni 1921 waarbij aan verenigingen zonder winstoogmerk en aan instellingen van openbaar nut rechtspersoonlijkheid wordt verleend, gewijzigd bij de wetten van 16 maart 1962 en 10 maart 1975, *Staatsblad*, 26 juli 1991, blz. 16626.

Deze wet onderwerpt de giften onder de levenden of bij testament aan de machtiging bij koninklijk besluit indien ze hoger zijn dan 400.000 F en gedaan worden ten voordele van een vereniging zonder winstoogmerk of een instelling van openbaar nut.

Wet van 18 juli 1991 tot wijziging van de wetten betreffende de handelsvennootschappen gecoördineerd op 30 november 1935 in het kader van een doorzichtige organisatie van de markt van de ondernemingen en van de openbare overnameaanbiedingen, *Staatsblad*, 26 juli 1991, blz. 16516.

Samenvatting

Deze wet actualiseert de Belgische wetgeving betreffende de handelsvennootschappen door er de principes, afgeleid uit de jurisprudentie van de Commissie voor het Bank- en Financiewezen evenals uit buitenlandse wetgevingen in op te nemen en een reeks bestaande gebruiken officieel te bekrachtigen. Naast maatregelen, bedoeld om enkele anachronismen van de handelswetgeving op te heffen, worden in de wet een aantal bepalingen opgenomen om de uitgifte van kapitaal toe te laten met afdoende beschermingsmechanismen tegen met het algemeen belang strijdige praktijken. De openbare overnameaanbiedingen worden in het bijzonder gereguleerd en onderworpen aan de nauwgezette controle van de Commissie voor het Bank- en Financiewezen.

Hoofdzakelijk volgende onderwerpen worden behandeld :

a. Samenstelling en wijziging van het maatschappelijk kapitaal :

– *het systeem van het toegestaan kapitaal wordt aangepast voor de vennootschappen die beroep doen of gedaan hebben op het openbaar spaarwezen, met name wanneer het voorkeurrecht voor inschrijving beperkt of afgeschaft wordt ten voordele van één (of meerdere) aandeelhouder(s) handelend in overleg overeenkomstig de nieuwe bepalingen van de wet.*

- de geldelijkheid van de aanvaardings- en voorhoopclausules wordt onder bepaalde voorwaarden erkend.
- de uitgifte van aandelen zonder stemrecht of van aandelen, bestemd voor het personeel van de onderneming, wordt toegelaten en de modaliteiten worden ervan vastgelegd.
- de kruisparticipaties krijgen speciale aandacht, in het bijzonder wanneer ze genomen of verhoogd worden binnen een groep van vennootschappen.
- de mogelijkheid om warrants uit te geven (« inschrijvingsrecht ») wordt officieel erkend en gereguleerd.

b. Werking van de vennootschap.

Maatregelen worden voorzien om bepaalde storingen van het vennootschapsleven te voorkomen, waaronder het ontwerpen van een regime van specifieke verantwoordelijkheden met betrekking tot belangen-conflicten tussen de vennootschap en één of meerdere van zijn bestuurders en de mogelijkheid, in hoofde van de minderheidsaandeelhouders, om in rechte op te treden of een deskundige te laten aanstellen.

c. Deelneming aan de algemene vergaderingen en berichtgeving aan de aandeelhouders.

Een betere bescherming van de rechten van de aandeelhouder wordt voorzien; het accent wordt gelegd op de voorwaarde van de niet-discrimatoire behandeling van de aandeelhouders, en die van een aangepaste informatie te hunner behoefte. De deelneming aan de besluitvorming wordt vergemakkelijkt en bereikt door maatregelen zoals de toelating om bij briefwisseling te stemmen, de vereiste van een duidelijker agenda, de waarborg van de anonimiteit voor de kleine aandeelhouders, de erkenning van de wettelijkheid van zekere overeenkomsten inzake notering en het optioneel karakter van de begrenzing van het stemvermogen. Het toezicht op de naleving van de wettelijke bepalingen wordt toevertrouwd aan de CBF voor de vennootschappen die beroep doen of gedaan hebben op het openbaar spaarwezen en aan de revisoren of accountants aangewezen door de raad van bestuur voor de overigen. Bovendien worden nieuwe strafbepalingen voorzien bij niet-naleving van bepaalde regels.

d. Berichtgeving aan het publiek.

De vereiste van doorzichtigheid van de vennootschap heeft geleid tot de wijziging van de wijze van publicatie van de jaarrekeningen met het oog op een grotere doeltreffendheid: het neerleggen van deze rekeningen gebeurt voortaan rechtstreeks aan de loketten van de NBB, terwijl een procedure ter verbetering van de logische en rekenkundige fouten die ze bevatten, door deze laatste wordt voorzien.

e. Overgangsperiode.

De wet kent aan de vennootschappen een periode van 18 maanden toe, waarvan de vervalddag overeenstemt met de openstelling van de interne Europese markt om hun statuten in overeenstemming te brengen met de nieuwe bepalingen.

3. — FISCALE REGLEMENTERING

DOUANE EN ACCIJNZEN.

Ministerieel besluit van 25 juli 1991 betreffende het fiscaal stelsel van gefabriceerde tabak, Staatsblad, 31 juli 1991, blz. 16851.

INKOMSTENBELASTINGEN.

Koninklijk besluit van 11 juli 1991 tot wijziging van het koninklijk besluit van 4 maart 1965 tot uitvoering van het Wetboek van de inkomstenbelastingen, *Staatsblad*, 26 juli 1991, blz. 16649.

Deze bepaling brengt een verbetering aan, aan het fiscaal regime van de facultatieve vrijstelling bij fusie- en absorptieoperaties, dit om een grotere neutraliteit te verzekeren.

Koninklijk besluit van 12 juli 1991 tot wijziging van het koninklijk besluit van 4 maart 1965 tot uitvoering van het Wetboek van de inkomstenbelastingen, op het stuk van de forfaitaire aftrek voor bedrijfslasten, *Staatsblad*, 26 juli 1991, blz. 16650.

Dit besluit heeft betrekking op de aftrekbaarheid van de lasten die voortvloeien uit de afstand tussen de woonplaats en de plaats van tewerkstelling.

4. — BEGROTINGEN, SCHULDEN EN REKENINGEN VAN DE OVERHEID

STAATSSCHULD.

Ministerieel besluit van 8 juli 1991 tot vastlegging van de kalender der aanbestedingen en van de storting der gelden voor de leningen genaamd « Lineaire obligaties » tijdens het tweede semester 1991, bl. 15822.

Ministerieel besluit van 9 juli 1991 betreffende de derde aanbestedingstranche van de lening genaamd « Lineaire obligaties 9,25 % - 2 januari 1998 », bl. 15822.

Ministerieel besluit van 9 juli 1991 betreffende de derde aanbestedingstranche van de lening genaamd « Lineaire obligaties 9 % - 28 maart 2003 », *Staatsblad*, 16 juli 1991, blz. 15823.

WAALSE GEWEST.

Besluit van de Waalse Gewestexecutieve van 14 maart 1991 tot instelling van een Gewestelijk Comité van de Schatkist, *Staatsblad*, 11 juli 1991, blz. 15597.

Uittreksel

Artikel 1. — Er wordt bij de Waalse Gewestexecutieve een raadgevende instelling opgericht, gespecialiseerd in het financieel beheer van het Gewest, Gewestelijk Comité van de Schatkist genoemd, en CORET afgekort.

5. — SOCIALE REGLEMENTERING

5.1. ARBEIDSBESCHERMING.

Richtlijn van de Raad van 25 juni 1991 tot wijziging van Richtlijn 83/477/EEG betreffende de bescherming van werknemers tegen de risico's van blootstelling aan asbest op het werk (tweede bijzondere richtlijn in de zin van artikel 8 van Richtlijn 80/1107/EEG), *Publikatieblad* nr. L 206 van 29 juli 1991, blz. 16.

Richtlijn van de Raad van 25 juni 1991 ter aanvulling van de maatregelen ter bevordering van de verbetering van de veiligheid en de gezondheid op het werk van de werknemers met arbeidsbetrekkingen voor bepaalde tijd of uitzendarbeid-betrekkingen, *Publikatieblad* nr. L 206 van 29 juli 1991, blz. 19.

OPENBARE DIENST.

Wet van 4 april 1991 houdende goedkeuring van het Verdrag nr. 151 betreffende de bescherming van het vakverenigingsrecht en procedures voor het vaststellen van arbeidsvoorwaarden in de openbare dienst, aangenomen te Genève op 27 juni 1978 door de Internationale Arbeidsconferentie tijdens haar vierenzestigste Zitting, *Staatsblad*, 26 juli 1991, blz. 16495.

Dit verdrag zal op 21 mei 1992 in België inwerking treden.

5.1.1. VERLOF EN LOOPBAAN ONDERBREKING.

Wet van 29 mei 1991 houdende invoering van een verlof om dwingende redenen, *Staatsblad*, 10 juli 1991, blz. 15439.

5.2.2. GEWAARBORGD INKOMEN.

Koninklijk besluit van 5 juli 1991 tot wijziging van het koninklijk besluit van 29 april 1969 houdende algemeen reglement betreffende het gewaarborgd inkomen voor bejaarden, *Staatsblad*, 30 juli 1991, blz. 16770.

Dit besluit introduceert in de sociale wetgeving, welke een gewaarborgd inkomen voor bejaarden instelt, een hoofdstuk in verband met de toekenning van rechten aan feitelijk gescheiden echtgenoten.

6. — BUITENLANDSE ECONOMISCHE EN FINANCIËLE BETREKKINGEN

BASISPRODUKTEN.

Besluit van de Raad van 26 juni 1991 betreffende de sluiting van het Tarwehandelsverdrag 1986 en het Voedselhulpverdrag 1986, die samen de Internationale Tarweovereenkomst 1986, zoals verlengd tot en met 30 juni 1993, vormen, *Publikatieblad* nr. L 197 van 20 juli 1991, blz. 43.

FINANCIELE BIJSTAND.

Besluit van de Raad van 22 juli 1991 betreffende de toekenning van financiële bijstand op middellange termijn aan Roemenië, *Publikatieblad* nr. L 208 van 30 juli 1991, blz. 64.

FINANCIELE OVEREENKOMSTEN.

Besluit van de Raad van 20 juni 1991 inzake de sluiting van de Overeenkomst tussen de Europese Economische Gemeenschap en de Zwitserse Bondsstaat betreffende het directe verzekeringsbedrijf, met uitzondering van de levensverzekeringsbranche, *Publikatieblad* nr. L 205 van 27 juli 1991, blz. 2.

HANDELSAKKOORDEN.

Beschikking van de Raad van 22 juli 1991 houdende machtiging tot uitdrukkelijke of stilzwijgende verlenging van bepaalde handelsakkoorden die door de Lid-Staten met derde landen zijn gesloten, *Publikatieblad* nr. L 202 van 25 juli 1991, blz. 46.

INTERNATIONAAL MONETAIR FONDS.

Wet van 17 juni 1991 houdende goedkeuring van een resolutie aangaande het derde amendement op de statuten van het Internationaal Monetair Fonds en aangaande de verhoging van de quota van de leden van dit Fonds, *Staatsblad*, 27 juli 1991, blz. 16671.

INTERNATIONALE INVESTERINGEN.

Koninklijk besluit van 28 mei 1991 betreffende een financiële steun aan privé investeringen in Oost-Europa en in Centraal-Europa, *Staatsblad*, 3 juli 1991, blz. 14795.

7. — DIVERSEN

VEILIGHEID.

Koninklijk besluit van 27 juni 1991 houdende vaststelling van nadere regels met betrekking tot de verzekering tot dekking van de burgerrechtelijke aansprakelijkheid van de bewakingsondernemingen en de interne bewakingsdiensten, *Staatsblad*, 9 juli 1991, blz. 15399.

LIJST VAN DE VERSCHENEN « STUDIENOTA'S »

De *Studienota's* bevatten analyse- en onderzoekswerk dat niet in het *Tijdschrift* wordt gepubliceerd. Om een exemplaar te verkrijgen of om zich te laten inschrijven op de lijst van geadresseerden, richt men zich tot de Dienst Documentatie van de Nationale Bank van België (de Berlaimontlaan 5, 1000 Brussel). Belangstellenden dienen aan te duiden of ze de Nederlandse of de Franse versie wensen.

Studienota nr. 1 : Raming van de budgettaire weerslag van een vermindering van de roerende voorheffing van 25 tot 10 pct., door E. Jacobs en Th. Timmermans.

Studienota nr. 2 : Evolutie van de resultaten en de financiële structuur van de ondernemingen, door M. Asseau en Ph. Quintin.

Studienota nr. 3 : Bijzondere wet van 16 januari 1989 betreffende de financiering van de Gemeenschappen en Gewesten, door J. Claeys en H. Famerée.

Studienota nr. 4 : Het « sneeuwbaaleffect » van de rentelasten op de overheidsschuld, door J. Claeys en H. Famerée.

Studienota nr. 5 : Verloop van de resultaten en van de financiële structuur van de ondernemingen in 1988, door M. Asseau en Ph. Quintin.

Studienota nr. 6 : Omvang en structuur van de valutamarkten in België en in het buitenland, door P. Demarsin.

Studienota nr. 7 : Marktaandelen van de producenten van de BLEU op de binnen- en buitenlandse markten, door A. Nyssens en Gh. Pouillet.

Studienota nr. 8 : Verloop van de resultaten en van de financiële structuur van de ondernemingen in 1989, door Ph. Quintin en P. Tellier.

LITERATUUR IN VERBAND MET DE ECONOMISCHE EN FINANCIËLE AANGELEGENHEDEN DIE VAN BELANG ZIJN VOOR BELGIE

Onderstaande literatuurlijst sluit aan bij die welke in het voorafgaande Tijdschrift is gepubliceerd. De in aanmerking genomen werken en artikels zijn in alfabetische volgorde van respectievelijk de auteurs en de tijdschriften geklasseerd. Bovendien dragen ze een of meer nummers van de decimale classificatie die bij de Nationale Bank in gebruik is. Een verkorte versie van die classificatie werd in het januarinumnummer 1974 gepubliceerd en kan op aanvraag verkregen worden bij de Documentatiedienst van de Nationale Bank van België, de Berlaimontlaan 5, 1000 Brussel. De volledige classificatie, evenals de vermelde werken en artikels, kunnen worden geraadpleegd in de Wetenschappelijke Bibliotheek van de Bank.

Er zij aan herinnerd dat deze literatuurlijst de jaarverslagen van instellingen noch de statistische bronnen overneemt.

*
**

334.154.1 - 334.152.0

338.012. - 338.752.0 - 331.061.

AHLBORN, H.

The future of the Grand Duchy in the single market :
economic aspects.
(Réalités et Perspectives, 1990/2.)
Luxembourg, Banque Générale du Luxembourg, 1990,
36 p.

BOSSIER, F, & BERNARD, P.

De energievoorzichten in de macro-economische
context op middellange termijn.
Brussel, Planbureau, 1990, 21 p.

334.151.20

382.0

AUJOURD'HUI...

La conférence intergouvernementale sur l'union écono-
mique et monétaire.
(In : *AUJOURD'HUI L'ECU, Lyon, Spéc., 1991 06, p. 4-78.*)
FR 2D

BULLETIN...

Les relations économiques est-ouest.
(In : *BULLETIN ECONOMIQUE POUR L'EUROPE, Genève, 1991,*
p. 22-66.)
UN 3BF

333.101. - 333.130.0 - 333.480.
333.139.2 - 347.734. - 334.151.20

333.400. - 333.50 - 333.101.
333.110. - 333.820. - 333.402.
333.403.

BANKING...

Banking in the EC, 1991 : structures and sources of
finance.
London, Financial Times Business Information, 1991,
XV+363 p.

CHAINEAU, A.

Mécanismes et politique monétaires.
Paris, Presses Universitaires de France, 1990, 359 p.

334.154.2 - 334.154.1 - 334.151.28

380.23

BELGISCHE VERENIGING VAN BANKEN.

Europese regels voor het bank- en financieel bedrijf :
bankverrichtingen.
(Dossier, 34.)
Brussel, B.V.B., 1991, 173 p.

COMPETITIVENESS...

Tharakan, P.K.M. et al : Comparative advantage and
competitiveness in a small open economy. (In : *The
competitiveness of European industry.*)
London, Routledge, 1989, 41-63 p.

305.8 - 385.40 - 385.43
338.047.

334.151.20 - 334.151.21 - 334.151.27

DE BORGER, B.

The economic environment and public enterprise behaviour : Belgian railroads, 1950-1986.
(Studiecentrum voor Economisch en Sociaal Onderzoek, Report, 90/249.)
Antwerpen, SESO van de Universitaire Faculteiten St.-Ignatius, 1990, 36 p.

EUROPEAN...

European monetary integration : from German dominance to an EC central bank? (Proceeding of a conference held in Washington on May 8, 1990.)
Berlin, Springer-Verlag, 1991, XII + 260 p.

334.151.20

382.250. - 334.151.27

DE GRAUWE, P.

Costs and benefits of a monetary union.
(In : TIJDSCHRIFT VOOR ECONOMIE EN MANAGEMENT, Leuven, 2, 1991 06, p. 213-233.)
BE 171

FINANCE...

Boonstra, W.W. : The EMU and national autonomy on budget issues : an alternative to the Delors and the free market approaches. (In : Finance and the international economy, 4.)
Oxford, Oxford University Press, 1991, 209-224 p.

334.151.50

382.250. - 334.151.25 - 333.825.
333.450.

DISPERSYN, M. et al.

De constructie van een Europese sociale slang.
(In : BELGISCH TIJDSCHRIFT VOOR SOCIALE ZEKERHEID, Brussel, 12 (Sp), 1990 12, p. 895-992.)
BE 24

FINANCE...

Davenport, M. : Pegging to the ECU : an exchange rate strategy for Eastern Europe. (In : Finance and the international economy, 4.)
Oxford, Oxford University Press, 1991, 63-77 p.

330.00

336.200. - 336.201. - 336.024.
368.40

ECONOMISCHE...

Economische theorie : de stand van zaken.
Schoonhoven, Academic Service, 1990, 407 p.

FISKALITEIT...

Fiskaliteit 2000 : krachtlijnen voor een nieuw fiscaal evenwicht.
Antwerpen, Uitgeversbedrijf Tijd, 1991, 320 p.

FRENKEL, J. et al.

Basic concepts of international taxation.
(National Bureau of Economic Research, Working Paper, 3540.)

Cambridge, Mass., N.B.E.R., 1990, 24 p.

GILOT, A.

Désindustrialisation ou intégration croissante de l'industrie et des services.

(Planning Papers, 49.)

Bruxelles, Bureau du Plan, 1990, 23 p.

174

338.43 - 342.55

GELINIER, O.

L'éthique des affaires : halte à la dérive.

Paris, Edit. du Seuil, 1991, 220 p.

HERBIET, M.

Répercussions de la régionalisation en matière d'organisation de l'économie.

(In : ACTUALITES DU DROIT, Liège, 2, 1991 04/06, p. 461-508.)

BE 514

333.600. - 333.602. - 333.610.
333.613.

332.621.4 - 332.622.0 - 332.630.

GENERALE BANK.

De Belgische kapitaalmarkt.

Brussel, Generale Bank, 1991, 75 p.

HEYLEN, F.

Long-term unemployment in the OECD-countries : the relevance of structural labour market and labour market policy characteristics.

(Studiecentrum voor Economisch en Sociaal Onderzoek, Report, 91/258.)

Antwerpen, SESO van de Universitaire Faculteiten St.-Ignatius, 1991, 38 p.

331.061. - 307.21

334.151.25

GILOT, A.

Regionale werkgelegenheidsvooruitzichten per sector, 1990-1994.

(Planning Papers, 47.)

Brussel, Planbureau, 1990, 41 p.

HILDEBRANDT, P.

The path to European Monetary Union.

(In : FEDERAL RESERVE BANK OF KANSAS CITY - ECONOMIC REVIEW, Kansas City (Missouri), 1991 03/04, p. 35-48.)

US 31C

304.5 - 305.970. - 331.061.

333.106. - 333.100. - 333.101.

HOLDEN, K. et al.

Economic forecasting : an introduction.

Cambridge, Cambridge University Press, 1990,
IX+213 p.

INTERNATIONAL...

International competitiveness in financial services. (Papers of a conference held in Washington, on May 31 and June 1, 1990.)

Boston, Kluwer Academic Publishers, 1991, 253 p.

334.151.20 - 334.151.27

333.101.

HUGHES HALLETT, A. & VINES, D.

Adjustment difficulties within a European monetary union : can they be reduced?

(CEPR Discussion Paper, 517.)

London, Centre for Economic Policy Research, 1991,
44 p.

JORDAN, J.L.

Restructuring financial institutions in a global economy.

(In : CATO JOURNAL (THE), Washington, 2, 1990,
p. 315-328.)

US 54

334.151.27 - 305.92

334.81

HUGHES HALLETT, A. et al.

The European Monetary System : achievements and survival.

(CEPR Discussion Paper, 502.)

London, Centre for Economic Policy Research, 1991,
71 p.

JUNZ, H.B. & BOONEKAMP, C.

What is at stake in the Uruguay Round?

(In : FINANCE AND DEVELOPMENT, Washington, 2, 1991 06,
p. 10-15.)

IMF 5E

333.101. - 333.111.0

334.151.21 - 334.151.20

INSTITUT EMILE VANDERVELDE.

Fraeys, W. : Le rôle de la banque centrale. (In : L'avenir du secteur financier en Belgique.)

(Notes de Documentation, 1.)

Bruxelles, Institut Emile Vandervelde, 1990, 57-68 p.

KINSELLA, R.P.

EMU and the development of a European Central Banking System.

(In : THE IRISH BANKING REVIEW, Dublin, 1991 06, p. 28-40.)

IE 2

382.11 - 330.3 - 334.151.1
334.151.7

LEJEUNE, B.

La dépendance externe de l'appareil productif de cinq
pays de la CEE.
(C.R.E.D.E.L., Travaux de Recherches, 9102.)
Liège, Université de Liège au Sart Tilman, 1991, 27 p.

334.151.20 - 334.151.22 - 334.151.27

MELTZER, A.H.

Some empirical findings on differences between EMS
and non-EMS regimes : implications for currency blocs.
(In : CATO JOURNAL (THE), Washington, 2, 1990,
p. 455-483.)
US 54

333.634. - 333.741.4 - 336.311.1

LOTS, C.

Marché secondaire des certificats de trésorerie et des
obligations linéaires en Belgique.
(In : REVUE DE LA BANQUE - BANK- EN FINANCIWEZEN, Bruxel-
les/Brussel, 6, 1991 06, p. 291-294.)
BE 134

336.214. - 336.207.

MINTZ, J.M. & TULKENS, H.

Strategic use of tax rates and credits in a model of
international corporate income tax competition.
(In : CORE DISCUSSION PAPER, Louvain-la-Neuve, 9073,
1990 12, p. 1-37.)
BE 57

333.841.

McNABB, R. & McKENNA, C.

Inflation in modern economies.
New York, Harvester Wheatsheaf, 1990, XI+144 p.

331.00 - 331.031. - 333.481.

MULLINEUX, A.W.

Business cycles and financial crises.
New York, Harvester Wheatsheaf, 1990, X+165 p.

334.151.20 - 334.151.25

MARTINO, A.

A monetary constitution for Europe?
(In : CATO JOURNAL (THE), Washington, 2, 1990,
p. 519-533.)
US 54

339.112.10 - 339.112.12 - 333.733.
303.8

MUTH, R.F. & GOODMAN, A.C.

The economics of housing markets.
(Fundamentals of Pure and Applied Economics, 31.)
Chur, Harwood Academic Publishers, 1989, X+148 p.

336.214.

334.151.3 - 336.201.

PEETERS, E.

Een fundamentele hervorming van de vennootschapsbelasting.

(In : *DE GIDS OP MAATSCHAPPELIJK GEBIED*, Brussel, 6-7, 1991 06/07, p. 593-601.)

BE 71

STERDYNIK, H. et al.

Vers une fiscalité européenne.

Paris, Economica, 1991, XVII+392 p.

333.111.0 - 334.151.21

338.043. - 334.151.9

QUADEN, G.

Indépendance et responsabilité des banques centrales : l'expérience des banques nationales.

(In : *REFLETS ET PERSPECTIVES DE LA VIE ECONOMIQUE*, Bruxelles, 3, 1991 07, p. 133-145.)

BE 131A

STEURS, G. & KESTELOOT, K.

Economische achtergronden van de Europese onderzoeksprogramma's.

(In : *TIJDSCHRIFT VOOR ECONOMIE EN MANAGEMENT*, Leuven, 2, 1991 06, p. 155-178.)

BE 171

334.151.21

333.111.42 - 333.403. - 333.111.40

REY, J.-J.

Indépendance et responsabilité : le projet de banque centrale européenne.

(In : *REFLETS ET PERSPECTIVES DE LA VIE ECONOMIQUE*, Bruxelles, 3, 1991 07, p. 147-160.)

BE 131A

THOMAS, S.H. & WICKENS, M.R.

Currency substitution and vehicle currencies : tests of alternative hypotheses for the dollar, DM and yen. (CEPR Discussion Paper, 507.)

London, Centre for Economic Policy Research, 1991, 35 p.

348.50

333.154. - 333.731. - 333.103.

SALIEN, V.

Commentaire de la loi du 28 décembre 1990 relative à diverses dispositions fiscales et non fiscales. (M.B., 29 décembre 1990.)

(In : *REVUE GENERALE DE FISCALITE*, Bruxelles, 91.5bis, 1991 05, p. 1-74.)

BE 158FB

TOERNIG, J.-P.

Les systèmes électroniques de paiement.

Paris, Eyrolles, 1991, 211 p.

330.01 - 333.450. - 305.92
333.451.1 - 333.830. - 333.831.0
333.825. - 332.221.

333.113.

TURNOVSKY, S.J.

International macroeconomic stabilization policy.
(Uncertainty and Expectations in Economics.)
Oxford, Basil Blackwell, 1990, VIII + 391 p.

VANHAVERBEKE, G.

De Gewestelijke Investeringsmaatschappij voor Vlaanderen : ook van Vlaanderen?
(In : *DE GIDS OP MAATSCHAPPELIJK GEBIED, Brussel, 6-7, 1991 06/07, p. 602-610.*)
BE 71

336.61 - 336.300. - 305.93

336.52 - 336.53 - 336.61

TURNOVSKY, S.J. & SEN, P.

Fiscal policy, capital accumulation, and debt in an open economy.
(National Bureau of Economic Research, Working Paper, 3489.)
Cambridge, Mass., N.B.E.R., 1990, 27 p.

VANNESTE, J. & MOESEN, W.

De gemeentefinanciën in Vlaanderen : verkenning en verklaringen.
(Studiecentrum voor Economisch en Sociaal Onderzoek, Rapport, 90/251.)
Antwerpen, SESO van de Universitaire Faculteiten St.-Ignatius, 1990, 46 p.

338.78

332.620. - 332.630. - 332.27
338.021.

VAGMAN, V.

Charleroi : éléments d'une mutation post-industrielle.
(In : *COURRIER HEBDOMADAIRE - C.R.I.S.P., Bruxelles, 1319, 1991, p. 3-32.*)
BE 28E

VAN POECK, A. & VAN GOMPEL, J.

The decline in unemployment (1984-90) and the wage formation hypothesis.
(Studiecentrum voor Economisch en Sociaal Onderzoek, Report, 91/257.)
Antwerpen, SESO van de Universitaire Faculteiten St.-Ignatius, 1991, 16 p.

334.151.3 - 334.151.20

334.151.3 - 334.151.27 - 336.61

van der PLOEG, F.

Budgetary aspects of economic and monetary integration in Europe.
(CEPR Discussion Paper, 492.)
London, Centre for Economic Policy Research, 1991, 34 p.

WYPLOSZ, C.

Monetary union and fiscal policy discipline.
(CEPR Discussion Paper, 488.)
London, Centre for Economic Policy Research, 1991, 41 p.