



# TIJDSCHRIFT

VAN DE

NATIONALE BANK VAN BELGIE

**Verschijnt maandelijks**

LXVI<sup>e</sup> jaargang, nrs. 7-8  
Juli - Augustus 1991

## **INHOUD**

<b>Recente economische en financiële ontwikkelingen in België . . . . .</b>	<b>3</b>
<b>Beschrijving van het nieuwe hoofdstuk XVI « Verplichtingen van de particulieren, de vennootschappen en de eenmanszaken » van het gedeelte « Statistieken » van het <i>Tijdschrift</i> . . . . .</b>	<b>27</b>
<b>Statistieken . . . . .</b>	<b>1</b>
<b>Economische wetgeving . . . . .</b>	<b>175</b>
<b>Lijst van de verschenen « Studienota's » . . . . .</b>	<b>185</b>
<b>Literatuur in verband met de economische en financiële aangelegenheden die van belang zijn voor België . . . . .</b>	<b>187</b>

De getekende artikels geven de opvattingen weer van de schrijver en zijn niet bindend voor de Bank.

De opvattingen uitgedrukt in de niet-getekende artikels dragen de goedkeuring weg van het Directiecomité van de Bank.

Overneming van uittreksels uit het *Tijdschrift* is toegestaan, op voorwaarde dat de bron wordt vermeld.

# RECENTE ECONOMISCHE EN FINANCIËLE ONTWIKKELINGEN IN BELGIË

## 1. INLEIDING

Het verloop van de economische situatie aan het begin van het jaar moet worden gezien tegen de achtergrond van een wereldwijde conjunctuurverzwakking, die nog werd verergerd door de weerslag van de Golfcrisis. De financiële ontwikkelingen van hun kant droegen vooral het stempel van de hervormingen die de jongste twee jaar in België hebben plaatsgevonden.

In de industrielanden heeft de groeivertraging zich voortgezet, zonder dat zij zich evenwel in alle landen liet gevoelen. De conjunctuurverschillen tussen de grote landen namen zelfs toe; de forse afkoeling in met name de Verenigde Staten, waar het veranderingspercentage van het BNP negatief was, stond in contrast met een nog krachtige expansie in Japan en in Duitsland. Dit uiteenlopende conjunctuurpatroon wordt eveneens aangetroffen in de Europese economieën die de belangrijkste handelspartners van België zijn. In België tekende de groeiverslapping zich later af dan in de meeste EEG-lidstaten, andere dan Duitsland.

De recentste ontwikkeling is moeilijk in te schatten en bij de beoordeling ervan dient een ruime onzekerheidsmarge in acht te worden genomen, omdat men aangewezen is op gegevens die soms tegenstrijdige ontwikkelingen vertonen. Sedert de vijandelijkheden in het Midden-Oosten zijn gestaakt, lijken sommige indicatoren erop te duiden dat het conjunctuurpatroon zou kunnen gaan veranderen, althans in die zin dat de conjunctuur niet verder zou verslechteren. Dit eventuele inzetten van het conjunctuurherstel, dat nog niet zeer uitgesproken is en zich nog niet zo lang aftekent, beantwoordt slechts zeer aarzelend aan de vooruitzichten van de internationale instellingen voor heel 1991, waarbij wordt uitgegaan van een geleidelijk herstel van de activiteit in het OESO-gebied in de tweede helft van het jaar. Op grond van dit scenario zou men immers nu reeds mogen verwachten dat de indicatoren een grotere convergentie vertonen en dat de duidelijke tekenen die het herstel inluiden, steeds talrijker worden. Welnu, hoe langer de periode van onzekerheid voortduurt, hoe waarschijnlijker het wordt dat die vooruitzichten voor 1991 niet zullen worden bewaarheid. Toch zouden verscheidene factoren normaliter aan een versteviging van de vraag moeten bijdragen. Het betreft met name het herstel van het vertrouwen van de bedrijven en de particulieren, in de mate dat het door het conflict werd geschokt, en de versoepeling van het economische, en in het bijzonder het monetaire beleid in de landen die het zwaarst door de recessie waren getroffen. In Duitsland daarentegen zou de groei tijdens de eerste maanden van 1991 levendig zijn gebleven, maar naar verwachting zou hij in het tweede deel van het jaar verzwakken.

Woog de algemene verflauwing van de activiteit op sommige segmenten van de internationale financiële markten, zoals bijvoorbeeld de aandelenmarkt, op de Belgische financiële markten werden de ontwikkelingen vooral beïnvloed door het voortzetten

van de modernisering van de financiële markt van Brussel, alsook door de ingrijpende hervorming van de monetaire-beleidsvoering die in het jongste Jaarverslag van de Bank werd aangekondigd en op 29 januari in werking trad.

In de volgende hoofdstukken, met name bij het commentaar op de betalingsbalans alsmede op de monetaire en financiële ontwikkelingen, die aan het einde van dit artikel komen na de hoofdstukken die gewijd zijn aan de economische activiteit en aan de overheidsfinanciën, zullen diverse beoordelingselementen van dit nieuwe beleid worden aangedragen.

## 2. ECONOMISCHE ACTIVITEIT

### 2.1 Recente ontwikkeling

De verslapping van de activiteit die zich begin 1990 aftekende, hield aan en zette aan het einde van het jaar en begin 1991 zelfs door. Uit de beschikbare gegevens, die alleen op de eerste maanden van het jaar betrekking hebben en derhalve door de Golfoorlog zijn beïnvloed, blijkt dat de groei in het eerste kwartaal zeer zwak zou zijn geweest. Volgens voorlopige gegevens zou de industriële produktie tijdens de eerste drie maanden zelfs met 4,6 pct. zijn afgenomen tegenover de overeenstemmende periode van 1990. De vergelijkingen met het eerste kwartaal van 1990 zijn evenwel gemaakt t.o.v. een conjunctureel hoogtepunt en versterken derhalve de indruk van teruggang.

De synthetische conjunctuurcurve, die op een iets langere periode betrekking heeft, duidt op een aarzelende conjunctuur. De bezettingsgraad van het produktievermogen, die gedurende heel 1990 was teruggelopen, stabiliseerde overigens in de loop van het eerste halfjaar. Het is dus waarschijnlijk dat de conjunctuur niet verder verzwakt, maar de tekenen die op herstel wijzen, zijn nog zeer recent.

Ofschoon de conjunctuurverzwakking zich overal is gaan laten gevoelen, heeft zij zich niet bij alle bestedingscategorieën tegelijk voorgedaan.

Het in de inleiding vermelde, niet-parallelle verloop van de conjunctuurcycli in België enerzijds en bij de belangrijkste handelspartners anderzijds komt tot uiting in het feit dat het de *uitvoer* was die reeds vanaf 1989 de aanzet heeft gegeven tot de economische groeivertraging. Die afkoeling heeft zich nadien voortgezet, maar ze werd sedert het midden van 1990 afgeremd door de weerslag van de Duitse eenmaking. Sedert het vierde kwartaal van 1990 liggen de leveringen aan Duitsland in waarde zowat 30 pct. hoger dan voorheen. Die aangroei vloeide voort uit het feit dat de produktie van sommige Duitse industrieën waarvan de produktiecapaciteit volledig bezet was, naar de randgebieden verschoof; in België richtte die toegenomen vraag vanuit Duitsland zich voornamelijk tot een beperkt aantal bedrijfstakken uit de uitrustings- en de consumptiegoederenindustrie, in de eerste plaats de automobielsector.

Een van de eerste bestanddelen van de binnenlandse bestedingen die verzwakte, was de *brutovorming van vast kapitaal*. Het doorzetten van die ontwikkeling zal wellicht een van de belangrijkste oorzaken zijn van de groeivertraging in 1991.

Grafiek 1 — AANWIJZINGEN BETREFFENDE HET RECENTE VERLOOP VAN DE BELANGRIJKSTE BESTEDINGSCATEGORIEËN

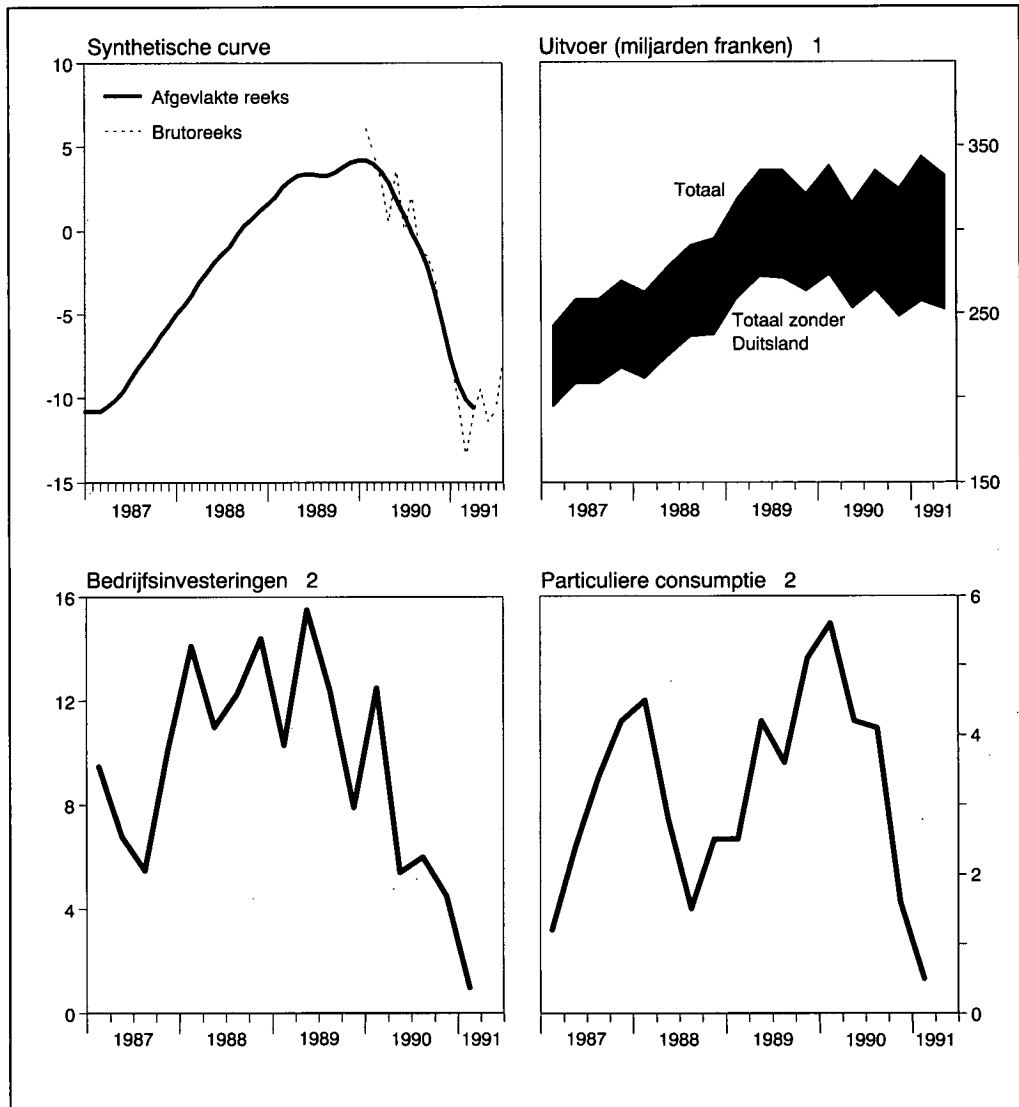

Bronnen : NIS, NBB.

<sup>1</sup> Seizoengezuiverde kwartaalgegevens tegen werkelijke prijzen.

<sup>2</sup> Veranderingspercentages, t.o.v. de overeenstemmende periode van het voorgaande jaar, van de door de NBB geraamde kwartaalgegevens naar volume.

De geleidelijke erosie van de vraag bracht een aanzienlijke vermindering van de expansie van de bedrijfsinvesteringen teweeg : zo liep, volgens de door de Bank geraamde kwartaalgegevens, het jaarlijkse stijgingstempo ervan geleidelijk terug van meer dan 10 pct. in de periode tussen 1987 en begin 1990 tot minder dan 5 pct. in het vierde kwartaal van 1990. Die teruggang zou zich in het eerste kwartaal van 1991 nog duidelijker hebben afgetekend : in die periode zou de groeivoet nog amper zowat 1 pct. hebben bedragen. Die ontwikkeling ligt in de lijn van de resultaten van de jongste enquête nopens de investeringen in de verwerkende nijverheid, volgens welke de bruto kapitaalvorming gedurende het hele jaar met zowat 4 pct. in volume zou toenemen, tegen 10 pct. in 1990. In een groot aantal bedrijfstakken zouden de investeringen zelfs beneden het peil van 1990 liggen. De voornaamste uitzondering op deze neerwaartse beweging wordt gevormd door de automobiellindustrie, waar vorig jaar grootscheepse investeringsprogramma's van start zijn gegaan.

Ook de vraag naar woongebouwen, die met name werd beïnvloed door de verhogingen, eind 1989 en begin 1990, van de rente voor hypothecaire kredieten, is sedert begin 1990 verflauwd. Tijdens het eerste halfjaar van 1991 is zij nog verder verzwakt, als men afgaat op de ontwikkeling van sommige voorlopende indicatoren, in het bijzonder de aanvragen van hypothecaire kredieten, de transacties op de secundaire markt en de onderzoeken bij de architecten. Zowel het aantal bouwvergunningen als de indicatoren van de conjunctuurtests, die zich momenteel nog altijd dicht bij hun hoogtepunt van de jaren tachtig bevinden, laten evenwel vermoeden dat de activiteit ondanks alles nog levendig blijft.

De *particuliere consumptie* die, dank zij haar dynamisme, nog tot in het derde kwartaal van 1990 de groei heeft geschraagd, is sindsdien merkkelijk minder levendig. Volgens de door de Bank geraamde kwartaalgegevens met betrekking tot het verbruik zou het jaarlijkse stijgingstempo in de loop van het eerste kwartaal van 1991 tot minder dan 1 pct. zijn teruggelopen, na begin 1990 een piek van om en bij 4 à 5 pct. te hebben bereikt. De waargenomen futloosheid van de particuliere consumptie houdt ten dele verband met bepaalde specifieke factoren. Zij kan immers vermoedelijk in de eerste plaats worden toegeschreven aan gedragswijzigingen naar aanleiding van de Golfoorlog, die de particulieren, afgezien van enkele paniekaankopen, ertoe hebben aangezet sommige uitgaven uit te stellen. Zij werd overigens eveneens beïnvloed door de zwakke wagenverkoop, een normaal verschijnsel in de jaren waarin geen autosalon plaatsvindt. Ten slotte kon de consumptie nog geen voordeel halen uit de stijging van het beschikbare inkomen ten gevolge van de terugbetalingen van belastingen. Tijdens het tweede kwartaal zou de weerslag van die factoren ten dele afgezwakt zijn, maar getuige de op die periode betrekking hebbende indicatoren, met name de gegevens van de conjunctuurcurve voor de handel, zouden de consumptieve bestedingen zich nog niet duidelijk hebben hersteld.

Volgens de beschikbare fragmentarische gegevens zou, al bij al, de economische groei tijdens het eerste halfjaar hebben aangehouden, zij het in een zeer traag tempo.

## **2.2 Vooruitzichten voor het hele jaar betreffende de belangrijkste bestanddelen van de bestedingen tegen vaste prijzen**

De ontwikkelingen zoals die hierboven op basis van de beschikbare statistieken voor de eerste maanden van het jaar zijn beschreven, zouden volgens de voor het hele jaar gehanteerde hypothesen moeten omslaan; tijdens het tweede halfjaar zou de activiteit dus duidelijk krachtiger moeten uitvallen.

Inzonderheid de uitgaven voor de *particuliere consumptie* zouden in de tweede helft van het jaar moeten opveren. Die opgang zou worden geschraagd door de forse toename van het beschikbare inkomen van de gezinnen (zowat 3 pct.), die — ten belope van zowat 1 pct. — in de hand zou worden gewerkt door de uitgestelde weerslag van de fiscale hervorming van 1988. Hoewel de groei van de particuliere consumptie minder krachtig zou zijn dan die van het beschikbare inkomen, zou hij voor heel 1991 toch nog 1,5 pct. bereiken.

De activiteit in de sector van de woningbouw zou nauwelijks verzwakken tegenover het peil waarop ze eind 1990 was gezakt, wat voor het geheel van het jaar, tot uiting zou komen in een daling met zowat 7 pct. van de bestedingen voor woongebouwen.

Tabel 1 — BNP EN BELANGRIJKSTE BESTEDINGSCATEGORIEËN TEGEN PRIJZEN VAN 1985

(veranderingspercentages t.o.v. het voorgaande jaar)

	1990 r	1991 r
Particuliere consumptie .....	3,9	1,5
Overheidsuitgaven .....	0,2	2,2
Overheidsconsumptie .....	0,5	2,1
Overheidsinvesteringen .....	-2,0	3,3
Woongebouwen .....	7,0	-7,0
Brutovorming van vast kapitaal door de bedrijven .....	9,0	3,0
p.m. Totale brutovorming van vast kapitaal <sup>1</sup> .....	7,5	0,7
Voorraadwijziging <sup>2</sup> .....	-0,4	0,0
Totaal van de binnenlandse bestedingen .....	3,6	1,5
Uitvoer van goederen en diensten .....	4,2	3,0
Totaal van de finale bestedingen .....	3,9	2,2
Invoer van goederen en diensten .....	3,8	3,0
BBP .....	3,9	1,5
Saldo van de factorinkomens <sup>2</sup> .....	-0,4	-0,1
BNP .....	3,5	1,4

Bronnen : NIS, NBB.

<sup>1</sup> Overheidsinvesteringen, woongebouwen en brutovorming van vast kapitaal door de bedrijven.

<sup>2</sup> Bijdrage tot de groei van het BNP.

De *bedrijfsinvesteringen* zouden met zowat 3 pct. omhooggaan. Afgezien van de verwerkende nijverheid, waarvan de vooruitzichten hierboven reeds zijn toegelicht, zou de investeringsneiging nog steeds vrij krachtig zijn in de tak « vervoer en verkeer », waar begonnen is met de uitvoering van lange-termijnprojecten. In de sector van de diensten aan de bedrijven daarentegen zouden de investeringen, die in de loop van de jongste jaren bijzonder omvangrijk waren, net als in 1990 wellicht enigszins afnemen.

De *overheidsuitgaven* zouden een grotere bijdrage aan de groei van het BNP leveren dan in 1990. Enerzijds zou de overheidsconsumptie lichtjes sneller stijgen, met name wegens een iets ruimere sociale programmering, de overmaking van de achterstallen in de perequatie van de pensioenen en een stopzetting van het terugschroeven van de aankopen van goederen en diensten. Anderzijds zouden de overheidsinvesteringen, na gedurende het jongste decennium vrijwel onafgebroken te zijn gedaald, in 1991 een zeer geringe toename vertonen.

Alles samen zou de *binnenlandse vraag* verslappen en zou het groeitempo ervan afnemen tot 1,5 pct.

Bij de *uitvoer* zou de breuk t.o.v. de ontwikkelingen in de eerste maanden bijzonder duidelijk zijn. De groei van de uitvoer naar Duitsland zou om twee redenen vertragen : enerzijds omdat het weinig waarschijnlijk is dat er zich een nieuwe verschuiving van de Duitse produktie naar de buurlanden zal voordoen en anderzijds omdat er tevens een afkoeling van de Duitse economie in het vooruitzicht wordt gesteld. Volgens de ramingen van de internationale instellingen zouden de overige economieën daarentegen aantrekken, wat in het tweede halfjaar zou leiden tot een licht herstel van de Belgische uitvoer. Over het hele jaar beschouwd, zou de uitvoer volgens dit scenario met 3 pct. aanzwellen, tegen 4,2 pct. in 1990.

Aangezien de invoer ongeveer even snel zou stijgen als de uitvoer, zou de netto-uitvoer van goederen en diensten nauwelijks enige invloed hebben op de BNP-groei, die derhalve 1,4 pct. zou bedragen, tegen 3,5 pct. in 1990.

### 2.3 Arbeidsmarkt

De verslechtering van het conjuncturele klimaat weerspiegelde zich in de situatie op de arbeidsmarkt, die tijdens de eerste maanden van 1991 door een voortzetting van de in september 1990 aangevatte stijging van de werkloosheid werd gekenmerkt, nadat zij sedert 1985 een herstel te zien had gegeven.

Volgens de geharmoniseerde EEG-gegevens klom de Belgische werkloosheidsgraad van 8 pct. van de beroepsbevolking in juni 1990 tot 8,5 pct. in juni 1991, wat neerkomt op een toename van het aantal niet-werkende werkzoekenden met ongeveer 20.000 eenheden. Een gelijkaardige ontwikkeling werd in de meeste landen van de Gemeenschap opgetekend.

Grafiek 2 — VERLOOP VAN HET AANTAL NIET-WERKENDE WERKZOEKENDEN

(duizenden eenheden)

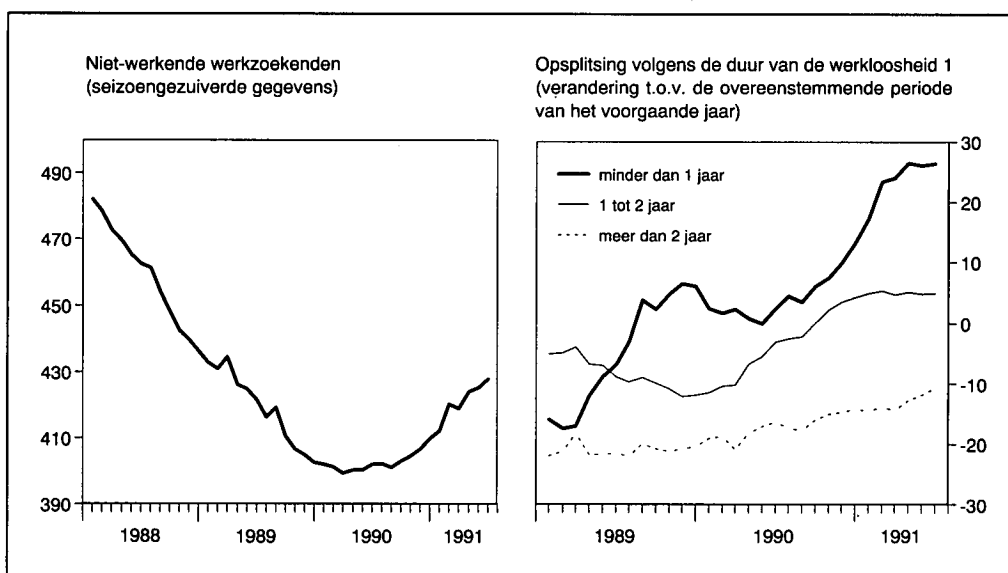

Bronnen : RVA, NBB.

<sup>1</sup> Het betreft alleen de uitkeringsgerechtigde volledig werklozen.

De geharmoniseerde EEG-gegevens, opgesteld op basis van jaarlijkse enquêtes bij de arbeidskrachten, geven wellicht beter het aantal echte werkzoekenden weer dan de zuiver administratieve gegevens waarbij wordt uitgegaan van de door de RVA bijgehouden inschrijvingen bij de arbeidsbureaus. Zij verschaffen echter geen gedetailleerde indeling per categorie van werklozen, wat hierna derhalve op basis van RVA-gegevens gebeurt.

Het totale aantal werkzoekenden liet weliswaar een stijging zien, maar het aantal langdurig werklozen van zijn kant bleef afnemen. Deze ontwikkeling is grotendeels toe te schrijven aan de, vooral vrouwelijke, werklozen die gebruik maken van het stelsel



**Tabel 2 — ARBEIDSMARKT**

(gegevens per 30 juni)

	1985	1986	1987	1988	1989	1990 r	1991 r
<b>1. Veranderingen in duizenden eenheden</b>							
Bruto beroepsbevolking .....	24	31	25	27	41	37	24
Vervroegde en tijdelijke uittredingen ..	44	34	19	16	23	20	9
Beroepsbevolking (netto) .....	-20	-3	6	12	18	17	15
Werkgelegenheid .....	20	25	18	54	58	36	-11
Werkloosheid :							
administratieve gegevens <sup>1</sup> .....	-40	-28	-12	-42	-40	-19	26
geharmoniseerde EEG-gegevens .....	-41	11	-16	-55	-70	-11	19
<b>2. Seizoengezuiverde werkloosheidsgraad in pct. van de beroepsbevolking (geharmoniseerde EEG-gegevens)</b>							
België .....	11,4	11,7	11,5	10,1	8,3	8,0	8,5
EEG .....	10,8	10,7	10,3	9,8	9,0	8,4	8,7

Bronnen : Ministerie van Arbeid en Tewerkstelling, RVA, NIS, EEG.

<sup>1</sup> Exclusief oudere niet-werkzoekende werklozen.

van tijdelijke werkloosheidsonderbreking. In het eerste halfjaar van 1991 hield het effect van de uitsluiting van sommige werklozen ten gevolge van een striktere toepassing van de reglementering die tendens mede in stand.

Daartegenover staat dat het aantal werkzoekenden dat minder dan één jaar werkloos is, in het eerste halfjaar van 1991 meer dan 15 pct. hoger lag dan in de eerste helft van het voorgaande jaar. Die ontwikkeling duidt op een conjuncturele toename van de werkloosheid, wat ook lijkt te worden bevestigd door het feit dat het aantal vacatures tijdens dezelfde periode met meer dan een vierde is teruggelopen.

De vraag naar arbeidsplaatsen (die overeenstemt met de netto beroepsbevolking) zou, van haar kant, iets langzamer (+ 15.000 eenheden) toenemen dan in de voorgaande twee jaren. Die ontwikkeling is uitsluitend het resultaat van een trager dan voorheen groeiende bruto beroepsbevolking (+ 24.000 eenheden, tegen nog + 37.000 in 1990). Het effect van de maatregelen die een tijdelijke of een vervroegde uittreding uit het beroepsleven mogelijk maken, zwakte daarentegen verder af. Het aantal vervroegde uittredingen liep voor de eerste maal zelfs enigszins terug : het aantal bruggepensioneerden slonk met 4.000 eenheden, terwijl het aantal oudere niet-werkzoekende werklozen slechts een geringe stijging vertoonde. Bovendien is de aanwas van de tijdelijke werkloosheidsonderbrekingen teruggelopen van iets meer dan 15.000 eenheden het voorgaande jaar tot 8.000 eenheden.

Tussen juni 1990 en juni 1991 zou het aantal arbeidsplaatsen voor het eerst sedert 1984 een daling, nl. met ongeveer 10.000 eenheden of 0,2 pct., hebben vertoond, tegen een aangroei met 36.000 eenheden tijdens de voorafgaande twaalf maanden. Op basis van indicatieve gegevens, zoals de conjunctuurtests van de Bank, zou het vooral in de industrie zijn dat het personeelsbestand afneemt, na tijdens de voorgaande twee jaren met iets meer dan 20.000 eenheden te zijn gestegen. In de bouwnijverheid zou de creatie van nieuwe banen met de helft verminderen. De werkgelegenheids groei in de verhandelbare diensten, die vanaf 1989 reeds fors was vertraagd, zou zeer bescheiden zijn, met name wegens rationalisering in sommige bedrijfstakken, zoals bijvoorbeeld de financiële sector.

## 2.4 Verloop van de consumptieprijsen

In de meeste EEG-landen was de ontwikkeling van de consumptieprijsen vrij gelijklopend : ze droeg het stempel van de bewegingen op de oliemarkten. Na in oktober 1990 een piek te hebben bereikt, lieten de inflatiepercentages over het algemeen een neerwaartse tendens zien ten gevolge van de geleidelijke afzwakking van de negatieve effecten van de Golfcrisis. In België en in de drie belangrijkste buurlanden zou de inflatie aan het einde van het eerste halfjaar van 1991 om en bij 3,5 pct. hebben bedragen.

### Grafiek 3 — CONSUMPTIEPRIJZEN

(veranderingspercentages t.o.v. de overeenstemmende maand van het voorgaande jaar)

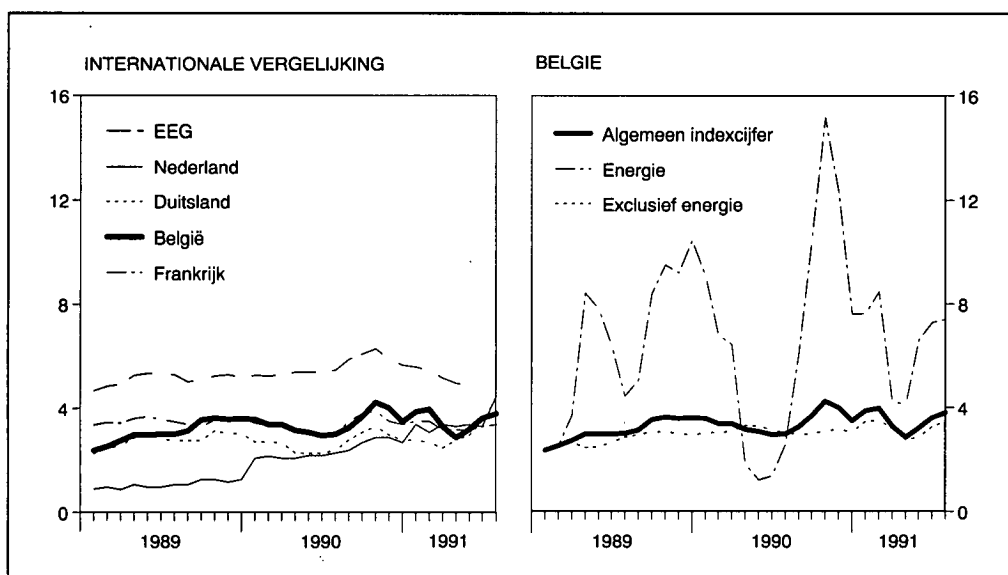

Bronnen : EEG, MEZ.

De convergentie van deze vier landen inzake inflatie liet in juli een lichte teruggang zien : over twaalf maanden berekend, gingen de consumptieprijsen in Duitsland en Nederland met zowat 4,5 pct. omhoog ten gevolge van de verhoging van de op de aardolieproducten geheven accijsrechten ; in België daarentegen bleef die stijging beperkt tot 3,8 pct. Die accijsverhogingen, waartoe om interne redenen werd besloten, doen geen afbreuk aan de Europese harmonisering van de indirecte fiscaliteit, waarover in juni een politiek akkoord werd afgesloten. Wel zal in België een versnelling van de inflatie in september te zien zijn, naar aanleiding van de verhoging — met 0,70 frank per liter — van de accijsrechten op brandstoffen ; de daaraan te wijten meerinflatie zal evenwel beperkt blijven tot zo'n 0,1 pct.

Vanaf 1991 is in België een nieuw prijsindexcijfer, waarin de samenstelling van het consumptiepakket is geactualiseerd, van kracht geworden. Het gebruik ervan heeft tot op zekere hoogte bijgedragen aan de schommelingen, van de ene maand tot de andere, van de jaarlijkse veranderingspercentages.

Eerst ging de inflatie aan het begin van het jaar versnellen, nl. van 3,5 pct. op jaarbasis in december tot 4 pct. in februari. Vervolgens zwakte het stijgingstempo van de prijzen af, aangezien het terugliep tot minder dan 3 pct. in april, waarna het opveerde tot 3,8 pct. in juli.

Ofschoon België waarschijnlijk gevoeliger is voor de schommelingen van de olieprijs dan zijn drie partners, is de versnelling van de inflatie aan het begin van het jaar niet uitsluitend aan die fluctuaties toe te schrijven. Eenmalige factoren, zoals het optrekken van de tarieven van de geneeskundige verzorging en van het openbaar vervoer, de prijsstijging van de reizen (uitgesteld gevolg van de Golfcrisis), de groenten en het brood, alsmede van de onderhoudskosten van de woongebouwen verhoogden de inflatoire druk. De geleidelijke inflatievertraging in maart en april daarentegen weerspiegelt een tendens die zich bij alle grote categorieën van goederen en diensten aftekent — behalve bij de huurgelden — en bijzonder uitgesproken is voor de energieproducten, de voedingsmiddelen en de diensten. Het aantrekken van de inflatie in mei is vrijwel uitsluitend toe te schrijven aan het prijsverloop voor de energieproducten, en meer bepaald de aardolieproducten. De nieuwe versnelling in juni en juli vindt hoofdzakelijk haar oorsprong in de opgang van de voedingsprijzen, omdat de ongunstige weersomstandigheden de prijzen van vers fruit en verse groenten in de hoogte hebben gejaagd.

Aangezien het weinig waarschijnlijk is dat de tijdens het tweede semester van vorig jaar opgetekende forse stijgingen van het indexcijfer zich opnieuw voordoen, zou de in jaarlijkse veranderingspercentages uitgedrukte inflatie in de tweede helft van het jaar vrij sterk moeten teruglopen en in oktober vermoedelijk een dieptepunt bereiken. Uitgaande van de technische hypothese dat de wisselkoersen ongewijzigd blijven en de aardolieprijzen zich op hun peil van eind juli handhaven, zou de jaarlijkse inflatiegraad in 1991, in weerwil van een iets snellere toename van de invoerprijzen, die met name de invloed van de waardevermeerdering van de dollar ondergaan, op een wat lager peil dan de 3,5 pct. van het voorgaande jaar moeten uitkomen.

### 3. OVERHEIDSFINANCIEN

De zwakke economische groei tijdens de eerste maanden van het jaar heeft het verloop van de belastingontvangsten beïnvloed in die zin dat ze geringer zullen uitvallen dan aanvankelijk verwacht. De neerwaartse herziening van de BNP-groei voor 1991 (die volgens de jongste ramingen van de Bank in nominale termen zowat 4,8 pct. zou bedragen, tegen een bij de begrotingscontrole nog op 6,5 pct. geraamde stijging) zou tot uiting komen in fiscale minderontvangsten ten belope van naar schatting zo'n 30 miljard voor het hele jaar, een bedrag dat tot 45 miljard zou oplopen als eveneens rekening wordt gehouden met de weerslag van de zwakkere economische groei op de overige ontvangsten, met name de sociale-zekerheidsbijdragen.

Volgens de beschikbare gegevens voor de eerste zeven maanden, heeft de conjunctuurverslapping vooral bijgedragen aan de aanzienlijke groeivertraging van de indirecte belastingen : 2,6 pct., tegen 8 pct. tijdens de overeenstemmende periode van 1990. Dit verloop is uitgetekend in grafiek 4, waaruit blijkt dat de BTW-ontvangsten, die het grootste deel van die belastingen uitmaken, sedert begin 1990 een trendmatige stabiliteit vertonen. Bovendien stagneert ook het rendement van de accijnzen sinds het najaar van 1990, wat in contrast staat met de sedert 1989 opgetekende stijgingen, die weliswaar grotendeels toe te schrijven waren aan het feit dat de regering tijdens die periode besloot die rechten op te trekken. Ten slotte dalen de registratierechten sedert begin 1990, wat van de teruggang van de vastgoedtransacties getuigt.

Het verloop van de directe belastingen van zijn kant onderging vooral de invloed van andere factoren, die met name verband houden met eerder genomen maatregelen ; de

opbrengst ervan liep met 4,3 pct. terug, terwijl in de overeenkomstige periode van 1990 een stijging met 6,9 pct. was opgetekend. De ontwikkeling per categorie van belastingen is moeilijk te vatten omdat, enerzijds, een deel van de ontvangsten wegens boekhoudkundige achterstanden niet kan worden opgesplitst en er, anderzijds, een institutionele wijziging heeft plaatsgevonden met betrekking tot de belasting van de werkende vennoten van de personenvennootschappen, waardoor die vennoten voortaan onder het stelsel van de bedrijfsvoorheffing vallen in plaats van onder dat van de voorafbetalingen.

#### Grafiek 4 — OPBRENGST VAN BTW, ACCIJNZEN EN REGISTRATIERECHTEN

(miljarden franken, seizoengezuiverde en afgevlakte maandcijfers)

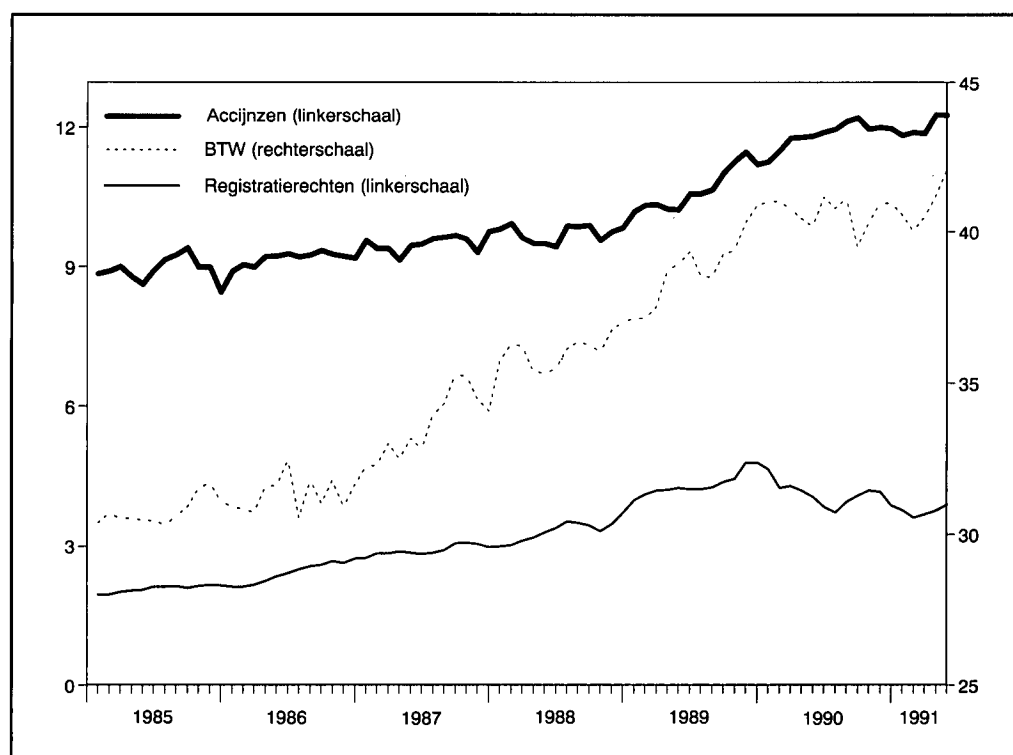

Bronnen : Ministerie van Financiën, NBB.

De uitzonderlijke factoren die met de verlaging van de roerende voorheffing van 25 tot 10 pct. verband hielden en die in 1990 aan de forse stijging van de ontvangsten uit roerende voorheffing ten grondslag lagen<sup>1</sup>, hebben dit jaar niet meer gespeeld, wat verklaart waarom die ontvangsten tijdens de eerste zeven maanden aanzienlijk zijn verminderd (– 13,2 pct.).

In 1991 hebben de inkohieringen m.b.t. de vennootschappen en vooral die m.b.t. de natuurlijke personen tot nog grotere terugbetalingen aanleiding gegeven dan in 1990. Wat de particulieren betreft, kan die toename worden verklaard door het uitgestelde effect van de fiscale hervorming van 1988, die een verlichting van de fiscale druk inhield.

<sup>1</sup> Te weten de aanzienlijke terugbetalingen van kapitalisatiebons, die tot de inning van een voorheffing van 25.pct. op gecumuleerde interesten van meerdere jaren aanleiding hebben gegeven, en het feit dat in 1990 meer kasbonbezitters, als ze de keuze hadden tussen het innen of het kapitaliseren van hun coupons, voor de eerste mogelijkheid hebben geopteerd.

De fiscale ontvangsten gingen er tijdens de eerste zeven maanden, totaal beschouwd, 1,3 pct. op achteruit. Aangezien, overeenkomstig de bepalingen van de wet van 16 januari 1989, het grootste gedeelte van de ontvangsten die als middelen aan de andere

**Tabel 3 — TOTALE FISCALE ONTVANGSTEN<sup>1</sup>**

(veranderingspercentages t.o.v. de overeenstemmende periode van het voorgaande jaar)

	1988	1989	1990	Eerste zeven maanden		
				1990	1991	p.m. 1991 Miljarden franken
1. Directe belastingen <sup>2,3</sup> .....	2,7	1,3	7,5	6,9	- 4,3	(589,0)
waarvan :						
Voorafbetalingen .....	4,4	7,8	- 5,6	- 6,2	- 2,8	(124,8)
Bedrijfsvoorheffing .....	2,7	2,1	9,1	1,9	12,0	(409,2)
Roerende voorheffing .....	2,4	1,9	13,7	14,5	- 13,2	(96,9)
Kohieren vennootschappen <sup>3</sup> .....	- 1,6 <sup>4</sup>	- 9,6 <sup>4</sup>	- 3,8 <sup>4</sup>	- 0,7 <sup>4</sup>	- 3,0 <sup>4</sup>	(- 18,1)
natuurlijke personen .....	- 0,2 <sup>4</sup>	- 7,3 <sup>4</sup>	- 0,1 <sup>4</sup>	- 4,1 <sup>4</sup>	- 22,5 <sup>4</sup>	(- 29,6)
2. Indirecte belastingen .....	6,5	9,4	6,5	8,0	2,6	(444,9)
waarvan :						
BTW .....	6,8	7,6	5,8	6,8	2,8	(286,7)
Accijnzen .....	2,2	9,2	10,9	13,1	5,0	(85,8)
Registratierechten .....	12,7	29,3	- 0,9	4,8	- 10,5	(27,3)
Douanerechten .....	18,0	12,3	6,6	5,4	3,3	(19,9)
3. Successierechten .....	6,4	- 0,6	21,7	28,6	9,1	(11,6)
4. Totale fiscale ontvangsten .....	4,3	4,6	7,2	7,5	- 1,3	(1.045,5)

Bron : Ministerie van Financiën.

<sup>1</sup> Exclusief de opcentiemen ten voordele van de lokale overheid.

<sup>2</sup> Met inbegrip van de geïnde, maar nog niet geboekte ontvangsten die niet in subrubrieken kunnen worden opgedeeld.

<sup>3</sup> Gecorrigeerd voor de met de vereffeningsoperaties verband houdende fictieve roerende voorheffing die niet is terugbetaald.

<sup>4</sup> Veranderingen in miljarden franken.

overheden (voornamelijk aan de gemeenschappen en de gewesten) worden afgestaan, los staat van de opbrengst van de totale fiscale ontvangsten, heeft iedere verslechtering van de conjunctuur een nog grotere weerslag op de Rijksmiddelen, of met andere woorden op de ontvangsten van de nationale overheid.

Zo verklaart deze vermindering van de Rijksmiddelen, die 5,7 pct. beliep, vrijwel volledig de verslechtering van het netto te financieren saldo van de nationale overheid, dat in de loop van de eerste zeven maanden van 1991 met 43 miljard is opgelopen.

Sedert de gemeenschappen (met uitzondering van de Duitstalige Gemeenschap) en de gewesten hun respectieve thesaurieën autonoom beheren — te weten vanaf 1 januari — betreft het netto te financieren saldo van de Schatkist nog alleen het nationale saldo. Het verloop ervan is nog minder representatief geworden voor dat van de gezamenlijke overheid, te meer daar zich tussen de verschillende subsectoren van de overheid verschuivingen voordoen. Aangezien de gegevens betreffende de operaties van deze gemeenschappen en gewesten overigens niet beschikbaar zijn, evenmin als bepaalde cijfers m.b.t. de andere overheden, kan op dit ogenblik moeilijk een gezamenlijke analyse van de overheidsfinanciën worden gemaakt.

#### 4. BETALINGSBALANS VAN DE BELGISCH-LUXEMBURGSE ECONOMISCHE UNIE

In het verlengde van een tendens die zich reeds sedert 1985 aftekent, heeft het lopende verkeer op kasbasis van de BLEU met het buitenland tijdens de eerste zes maanden van het jaar opnieuw een aanzienlijk overschot opgeleverd, dat nauwelijks kleiner is dan dat van 1990. Het kapitaalverkeer van zijn kant draagt het stempel van de in 1990 en 1991 ten uitvoer gebrachte hervormingen, die tot doel hadden de beleggingen in franken aantrekkelijker te maken voor zowel de ingezetenen als de niet-ingezetenen en tegelijkertijd het rentevershil te verkleinen. Zo te zien, zijn die doelstellingen inmiddels goed op weg om te worden gerealiseerd. Zo gaf de frank, ofschoon het korte-rentevershil tegenover beleggingen in Duitse marken opnieuw verkleinde en nadien vrijwel verdween, op de valutamarkt blijk van een grote stevigheid en sloot de balans van de officiële betalingen van de BLEU met een licht overschot.

##### 4.1 Lopend verkeer

De zeer geringe verkleining van het lopende overschot, van 75 tot 68 miljard tijdens de eerste zes maanden, is uitsluitend toe te schrijven aan de daling van de netto-ontvangsten in de vorm van inkomens uit beleggingen en investeringen.

Vooraf omdat de levendige vraag vanuit Duitsland de uitvoer schraagde, is het saldo van de in- en uitvoer van goederen alsook dat van het loonwerk — het betreft voornamelijk auto-assemblage —, met zowat 6 miljard gegroeid.

Dat het overschot in het goederenverkeer zich handhaafde, getuigt evenwel ook van het relatief bevredigende verloop, tijdens de jongste jaren, van een van de belangrijke

Tabel 4 — ARBEIDSKOSTEN PER WERKNEMER IN DE PRIVE-SECTOR :  
INTERNATIONALE VERGELIJKING

(veranderingspercentages t.o.v. het voorgaande jaar)

	1988	1989	1990	1991			
	Belgische franken			Nationale munten	Wisselkoers <sup>1</sup>	Belgische franken <sup>1</sup>	Indexcijfer 1987 = 100 (Belgische franken)
België .....	2,6	3,8	6,0	5,8	—	5,8	(119,4)
Vijf belangrijkste Europese handelspartners .....	5,6	4,6	3,6	6,1	-0,4	5,7	(121,1)
Zeven belangrijkste handelspartners ..	5,8	5,1	1,0	5,8	0,6	6,4	(119,4)
Duitsland .....	4,0	3,1	3,2	5,8	-0,4	5,4	(116,6)
Nederland .....	2,8	0,3	3,2	4,9	-0,4	4,4	(111,1)
Frankrijk .....	4,1	5,2	4,2	4,8	-1,2	3,5	(118,2)
Verenigd Koninkrijk .....	15,6	6,7	2,2	9,2	1,9	11,3	(140,4)
Italië .....	5,9	10,9	5,7	8,2	-1,0	7,1	(133,1)
Verenigde Staten .....	3,3	10,1	-12,4	4,2	3,9	8,2	(107,9)
Japan .....	14,6	3,9	-15,7	4,0	9,8	14,2	(114,5)

Bron : OESO (ramingen van juni 1991). Indicatoren berekend conform de bepalingen van de wet van 6 januari 1989.

<sup>1</sup> In de veronderstelling dat de wisselkoersen per eind juli tot eind 1991 onveranderd blijven.

elementen die bepalend zijn voor het concurrentievermogen van de bedrijven, te weten de loonkosten. Volgens de recentste ramingen van de OESO, zouden de loonkosten per gesalarieerde in de privé-sector sedert 1987 in ongeveer dezelfde mate zijn gestegen

**Tabel 5 — BETALINGSBALANS VAN DE BLEU OP KASBASIS**

(saldi in miljarden franken)

	1989	1990	Eerste zes maanden	
			1990	1991 v
<b>Lopend verkeer</b>				
1. Goederenverkeer .....	118	130	53	53
Invoer, uitvoer en loonwerk .....	95	91	29	35
Arbitrage .....	23	39	24	18
2. Dienstenverkeer en overdrachten .....	30	19	22	15
3. Totaal .....	147	149	75	68
<b>Kapitaalverkeer</b>				
1. Directe investeringen en aanverwant kapitaalverkeer .....	43	76	43	26
— Ingezetenen .....	-259	-225	-95	-103
— Niet-ingezetenen .....	303	301	139	130
2. Effectenverkeer .....	-206	61	46	93
Aandelen .....	-48	47	25	-15
— Ingezetenen .....	-78	19	13	-16
— Niet-ingezetenen .....	31	28	13	1
Vastrentende effecten .....	-158	13	20	108
— Ingezetenen .....	-185	-1	12	-6
— Niet-ingezetenen .....	27	14	9	114
3. Overwegend kortlopend kapitaalverkeer .....	14	-146	-76	-125
à contant .....	-58	44	-23	0
— Ingezetenen .....	-115	25	-48	84
— Niet-ingezetenen .....	57	19	25	-84
Dekking, door de financiële instellingen, van de termijnposities .....	72	-190	-53	-126
— Ingezetenen .....	85	-270	-149	-9
— Niet-ingezetenen .....	-13	80	96	-117
4. Overig kapitaalverkeer (incl. vergissingen en weglatingen) ..	-53	-100	-53	-56
<b>Balans van de officiële betalingen .....</b>	<b>-54</b>	<b>39</b>	<b>36</b>	<b>6</b>
1. Verandering van de netto goud- en deviezenreserves van de NBB <sup>1</sup> .....	12	17	32	3
2. Kapitaalverkeer, à contant, in vreemde valuta's van de overheid <sup>2</sup> .....	-66	23	4	3

Bron : NBB.

<sup>1</sup> Teken - : vermindering van de reserves.

<sup>2</sup> Teken - : toename van de overheidsschuld in vreemde valuta's.

als die bij het geheel van de zeven belangrijkste handelspartners van België. Uitgaande van de technische veronderstelling dat de wisselkoersen tussen eind juli en het einde van het jaar stabiel zouden blijven, zou de ontwikkeling in 1991 nauwelijks van dit patroon afwijken : uitgedrukt in nationale munten, zou het stijgingstempo van de loonkosten in België gelijk zijn aan dat bij de zeven belangrijkste handelspartners, terwijl in gemeenschappelijke munt — althans volgens de in aanmerking genomen hypothesen — het concurrentievermogen lichtjes zou verbeteren onder invloed van de appreciatie van de dollar en de yen.

Het overschot in de arbitrageverrichtingen op goederen, dat in 1990 uitzonderlijk groot was, is teruggelopen, maar blijft toch duidelijk boven het surplus van 1989.

Het batige saldo in het dienstenverkeer en bij de overdrachten is verkleind, voornamelijk als gevolg van de daling van de netto-inkomens uit beleggingen en investeringen. Die inkomens, die in de loop van de jongste jaren geregeld waren gestegen, dank zij de door de BLEU geboekte lopende overschotten, liepen in 1990 terug en nadien opnieuw in het eerste halfjaar van 1991, ondanks de aanhoudende groei van de nettovorderingen van de BLEU tegenover het buitenland. Deze ontwikkeling vloeit ten dele voort uit de gemiddelde koersstijging van de frank ten opzichte van de meeste valuta's, in het bijzonder de dollar, tijdens het eerste semester tegenover de overeenstemmende periode van 1990, alsook uit de rentedaling. De distributie van dividenden door de BEVEK's (SICAV's) en andere gemeenschappelijke beleggingsfondsen eenmaal per jaar heeft wellicht ook aan die daling bijgedragen; de opbrengsten die deze instellingen recentelijk aan hun buitenlandse aandeelhouders hebben uitgekeerd, weerspiegelen immers de resultaten die zij in het verleden hebben behaald en die relatief gunstiger zijn dan de inkomsten die zij uit hun huidige buitenlandse beleggingen opstrijken.

## 4.2 Kapitaalverkeer

Het veranderingsproces dat zich in 1990 in het kapitaalverkeer heeft voorgedaan en dat werd gekenmerkt door het ontstaan van een omvangrijk overschot in het effectenverkeer, zette zich in 1991 voort. In 1990 was dat surplus het resultaat van het gedrag van de ingezetenen; in 1991 werd de groei ervan bepaald door de transacties van de *niet-ingezetenen*. Deze laatste verrichtten immers omvangrijke aankopen van vastrentende effecten in franken. Die transacties weerspiegelen de toegenomen belangstelling van buitenlanders voor beleggingen in kort en lang overheidspapier in Belgische franken, onder meer ten gevolge van de hervormingen die gericht waren op het moderniseren van de financiële markt van Brussel, meer bepaald de introductie van de lineaire obligaties en het ruimer toegankelijk maken van de markt voor schatkistcertificaten. De portefeuilleherschikking waartoe deze hervormingen aanleiding hebben gegeven, kwam tot uiting in het feit dat de niet-ingezetenen in het eerste halfjaar voor 114 miljard vastrentende effecten aankochten, tegen 9 miljard het voorgaande jaar.

De overwegend kortlopende contante transacties van de niet-ingezetenen sloten daarentegen met een netto-uitvoer, terwijl ze in de eerste zes maanden van 1990 een overschot hadden laten optekenen. Die afvloeiingen houden ten dele rechtstreeks verband met de effectenaankopen: niet-ingezetenen banken gebruikten immers van BLEU-ingezetenen afkomstige middelen in franken voor beleggingen in schatkistcertificaten — waartoe zij thans toegang hebben — en in lineaire obligaties, daarbij gebruik makend van de uitzettingen die zij voorheen op de interbankenmarkt hadden verricht. De vernauwing van het korte-renteverschil t.o.v. het buitenland, die mogelijk was geworden door het gunstige verloop van de BLEU-transacties met het buitenland, heeft er wellicht ook toe bijgedragen dat de kortlopende beleggingen in franken van hun aantrekkingskracht verloren.

In tegenstelling tot 1990 deden de *ingezetenen* niet langer een gedeelte van hun portefeuille buitenlandse aandelen en obligaties van de hand. Enerzijds voerden inzonderheid de instellingen voor collectieve belegging van de BLEU hun portefeuille buitenlandse aandelen op, ten koste van hun kortlopende deviezenbeleggingen. Anderzijds verwierven de ingezetenen eveneens, per saldo, vastrentende buitenlandse effecten. In totaal sloot het effectenverkeer van de ingezetenen met een deficit van 21 miljard, een



zeer bescheiden bedrag als het wordt vergeleken met de meer dan 100 miljard belopende tekorten die gemiddeld per semester in 1988 en 1989 werden opgetekend. De belangstelling voor beleggingen in vreemde valuta's, die al in 1990 afgenomen was, lijkt dus verder te tanen.

Bij de contante kortlopende transacties van de ingezetenen werd daarentegen een netto-invoer van 84 miljard geregistreerd, i.p.v. een netto-uitvoer van 48 miljard in 1990. Die ontwikkeling vloeit ten dele voort uit de tegeldemaking van in dollars luidende nettotegoeden, die wellicht verantwoord is door het verloop van de rentetarieven voor die valuta.

Ten slotte gaven de dekkingsverrichtingen, door de financiële instellingen, van de termijnposities van de ingezetenen en de niet-ingezetenen aanleiding tot een tekort van 126 miljard, tegen 53 miljard in 1990. Zo streefden sommige buitenlandse beleggers er meer bepaald naar tegelijkertijd zgn. « soevereine » risico's in portefeuille te hebben en het rendement van hun dollartegoeden te verhogen; zij kochten daartoe Belgisch overheidspapier aan en koppelden deze aankopen aan verkopen op termijn van Belgische franken tegen dollars. Zo kregen zij in feite de rente op de interbankenmarkt in dollars — die hoger lag dan die op Amerikaanse schatkistcertificaten — terwijl ze toch overheidspapier in portefeuille hadden.

Al bij al komt het hierop neer dat het overschot op de basisbalans — waaronder de som wordt verstaan van het lopende verkeer en de minst vluchtige kapitaaltransacties, m.a.w. de directe investeringen en het effectenverkeer —, groter was dan tijdens het eerste halfjaar van 1990, maar dat daartegenover niet een ruimer surplus op de balans van de officiële betalingen stond — de overheid wenste deze laatste integendeel in evenwicht te houden —, maar wel een toename van de kortlopende netto kapitaaluitvoer, voornamelijk in de vorm van bancaire dekkingen van termijnposities. Deze kortlopende transacties zijn die waarin het monetaire beleid het snelst kan ingrijpen in geval van verslechtering van de overige posten van de betalingsbalans, posten waarvan het verloop afhangt van meer fundamentele of institutionele gegevens van de economie.

## **5. MONETAIRE EN FINANCIËLE ONTWIKKELING**

### **5.1 Monetair beleid**

De ingrijpende hervorming van de monetaire-beleidsvoering, die op 29 januari 1991 in werking is getreden, heeft de doelstelling van dat beleid niet gewijzigd; luidens de in juni 1990 door de regering aangepane verbintenis bestaat dat beleid erin een zeer nauwe band in stand te houden tussen de koers van de frank en die van de valuta's van de landen die binnen het EMS als ankers van stabiliteit worden beschouwd, in dit geval de Duitse mark.

Die band met de Duitse mark is het resultaat van het gaandeweg verbeteren van de economische fundamentals, waardoor het mogelijk werd een steeds ambitieuzer valuta-beleid te voeren, waarbij van het streven naar stabiliteit binnen het Europees Monetair Stelsel werd overgestapt naar het vastkoppelen van de frank aan de stevige valuta's in dat Stelsel.

Grafiek 5 — MONETAIR BELEID

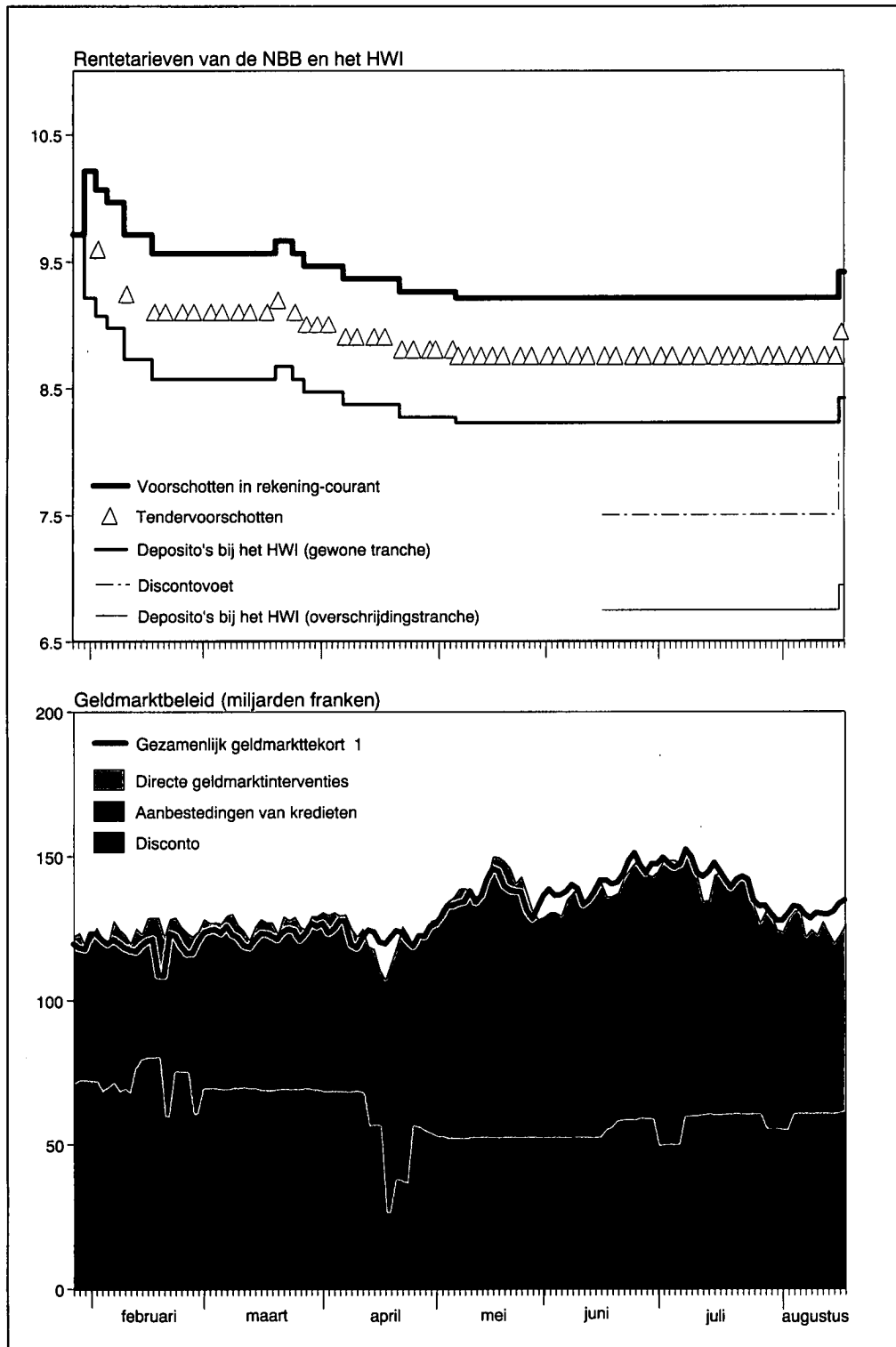

Bron : NBB.

<sup>1</sup> Het positieve, resp. negatieve verschil tussen het gezamenlijke tekort op de geldmarkt en de door de Bank toegestane financieringen in de vorm van disconto, toewijzingen van kredieten en rechtstreekse interventies op de markt, komt tot uiting in een einddagtekort, resp. -overschot van de deelnemers aan de geldmarkt. Die tekorten of overschotten geven aanleiding tot een beroep op de voorschotten van de Bank, resp. uitzettingen bij de Bank via het HWI.

Dank zij de verscherping van de wisselkoersdoelstelling kon het rente-ecart tussen de beleggingen in Belgische franken en die in Duitse marken verkleind en zelfs weggewerkt worden. Op de markt van het kortlopende papier is dat verschil — dat, voor driemaands

beleggingen, tijdens de eerste maanden van 1990 nog 2 pct. beliep — nadien geleidelijk gaan inkrimpen en in de loop van het tweede kwartaal van 1991 is het vrijwel verdwenen. Op de markt voor langlopende obligaties kon het ecart, dat begin 1990 eveneens 2 pct. beliep, met meer dan de helft worden teruggeschoefd.

De op 29 januari 1991 van kracht geworden nieuwe monetaire-beleidsvoering behelst — er zij aan herinnerd — het niet langer discretionair vastleggen, door de Bank, van de rente op schatkistcertificaten en het toepassen, teneinde de korte rente te beïnvloeden, van op de marktmechanismen gesteunde technieken. Te dien einde schakelt de Bank thans een reeks instrumenten in die elkaar ondersteunen en versterken. De periodieke aanbestedingen van kredieten dienen om de markt een liquiditeitsbasis te verschaffen en om de wijzigingen in de algemene tendens van de rentetarieven kracht bij te zetten. Die tendens hangt voornamelijk af van gerichte marktinterventies die de Bank iedere dag uitvoert middels repo's of reverse repo's, valutaswaps of kredietverstrekkingen en -opnemingen op de interbankenmarkt. De voorwaarden waartegen die gerichte operaties plaatsvinden — zowel wat rente als hoeveelheid betreft — beïnvloeden het geheel van de tarieven op de geldmarkt, hetzij rechtstreeks, hetzij via de schommelingen in de individuele einddagoverschotten en -tekorten, die beide gedekt kunnen worden door een beroep te doen op de beleggings- of kredietfaciliteiten bij de Bank.

Dank zij deze algemene structuur van de interventies van de Bank kan het monetaire beleid op een zeer soepele en zeer efficiënte wijze worden gevoerd, meer bepaald als het er om gaat de rente op de geldmarkt aan te passen aan de voorwaarden die gelden op de markt van het land waarvan de munt als verankeringspunt gekozen is. Die geldmarktrente wordt niet noodzakelijkerwijze en rechtstreeks weerspiegeld in de tarieven die de Bank publiceert en die, gelet op hun officiële karakter, vooral dienen om de oriëntatie van het beleid tot uitdrukking te brengen of te bevestigen.

De officiële hiërarchie van de debetrentetarieven bevat, onderaan de ladder, de discontovoet. Dit preferentiële tarief, dat op 17 juli is ingevoerd, is de rente waartegen de financiële instellingen handelspapier bij de Bank kunnen herdisconteren. Aangezien dat slechts voor beperkte bedragen mogelijk is — in totaal 10,6 miljard — en het disconto het laagste is van alle, door de Bank toegepaste debetarieven, hebben wijzigingen ervan een veeleer symbolische waarde, die evenwel nuttig kan zijn om er, bijvoorbeeld, op te wijzen dat de monetaire overheid vastbesloten is de rentetarieven in dezelfde richting aan te passen als andere landen.

De periodieke aanbestedingen van kredieten hebben plaats hetzij tegen een rente die de Bank vooraf vaststelt — in dit geval maken de offertes van de financiële instellingen slechts melding van het gewenste bedrag —, hetzij tegen een of meerdere rentetarieven die het resultaat zijn van de ingediende offertes. In dit laatste geval is het mogelijk dat er slechts één rente is, met andere woorden dat de door de Bank in aanmerking genomen onderste limietrente uniform wordt toegepast op alle offertes waarbij een hogere rente werd geboden, alsook op een gedeelte van of op alle offertes die tegen de limietrente werden ingediend; de aanbestedingen kunnen eveneens gebeuren tegen meervoudige rentetarieven: hierbij stelt de Bank een onderste limietrente vast en alle offertes die tegen hogere tarieven werden ingediend, worden integraal toegewezen tegen de voorgestelde tarieven, terwijl de offertes die tegen deze limietrente werden ingediend naar evenredigheid kunnen worden verminderd.

Tot op heden heeft de Bank voornamelijk hoeveelheidstenders georganiseerd, d.w.z. tegen een vooraf aangekondigde rente. Deze laatste heeft als basistarief gediend voor de rente die de Bank toepast op de einddagvoorschotten. Voor de gewone voorschot-

Grafiek 6 — RENTEVERLOOP IN FRANKEN EN IN MARKEN EN WISSELKOERSEN

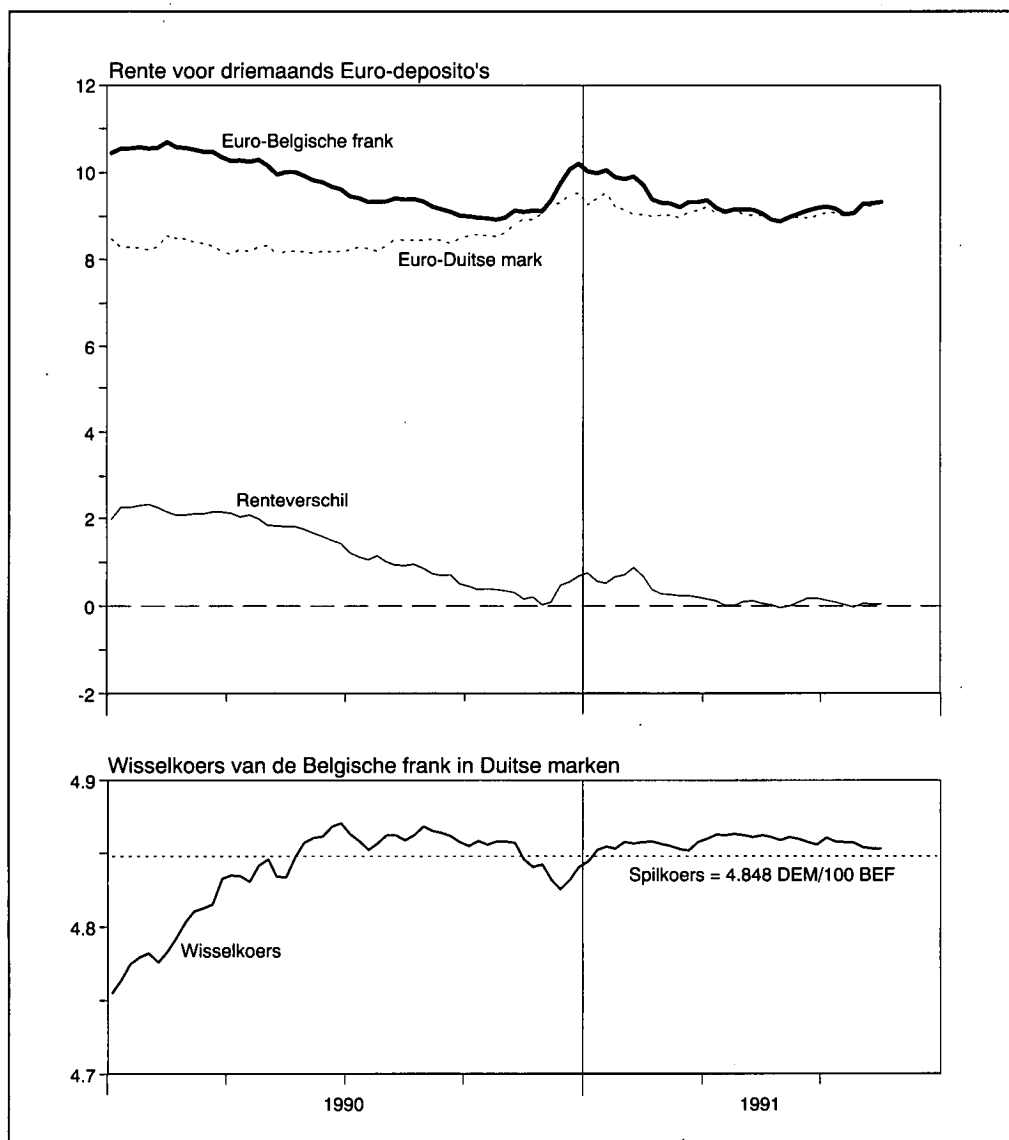

Bron : NBB.

ten, nl. die welke binnen de aan iedere kredietinstelling toegekende kredietlijnen worden verstrekt, werd die basisrente, vermeerderd met 0,50 pct., aangerekend. Tot een gezamenlijke grens van 5 miljard beschikken de primary dealers echter over de mogelijkheid om zich tegen de basisrente te financieren.

In omstandigheden waarin zij wenste duidelijk ingelicht te zijn omtrent de verwachtingen van de markt, heeft de Bank occasioneel ook aanbestedingen tegen meervoudige rentetarieven verricht; bij deze aanbestedingen is de basisrente vastgesteld op het — afgeronde — niveau van de in aanmerking genomen onderste limietrente.

Als hoogste tarief op de renteladder, ten slotte, past de Bank op de voorschotten waarbij de kredietlijnen zouden worden overschreden, een fors opgetrokken rente toe die, kort na het van kracht worden van de hervorming, op 11,50 pct. is vastgelegd en sedertdien niet meer is gewijzigd.

De basisrente van de Bank, die ofwel vóór de aanbestedingen wordt vastgesteld ofwel er het resultaat van is, bepaalt tevens de rente waartegen het Herdiscontering- en Waarborginstituut de einddagoverschotten van de financiële instellingen vergoedt.

Reeds tijdens de eerste weken na de inwerkingtreding van de nieuwe monetaire-beleidsvoering, heeft de Bank van haar diverse instrumenten actief gebruik gemaakt om de korte rente voor de Belgische frank en die voor de Duitse mark dichter bij elkaar te brengen, een beweging die door de stevigheid van de frank gewettigd was. De rentedaling werd op gang gebracht door een versoepeling van de voorwaarden waartegen de aanbestedingen van kredieten plaatsvonden en werd ondersteund door dagelijkse marktinterventies. Zo is de rente van de aanbestedingen verlaagd van aanvankelijk 9,60 pct. op 4 februari tot 9,10 pct. twee weken later. Tijdens de tweede helft van februari en gedurende de maand maart zijn de officiële tarieven van de Bank vrijwel onveranderd gebleven, maar de geldmarktrente is lichtjes blijven dalen ten gevolge van vrij belangrijke marktinterventies van de Bank : het ecart tussen de Belgische en de Duitse rente op 3 maanden kon aldus worden vernaauwd tot zowat 0,25 pct.

Vanaf eind maart is de mark ietwat verzwakt tegenover de frank, wat de monetaire overheid ertoe bracht het sein te geven tot een nieuwe rentedaling, die bevestigd werd door verscheidene verlagingen van de rente voor aanbestedingen, die begin mei teruggebracht was tot 8,75 pct., een niveau waarop ze zich tot half augustus heeft gehandhaafd. Sedert medio april gingen de Belgische en Duitse geldmarktvoorwaarden een zeer grote convergentie vertonen : het rentevershil tussen de kortlopende beleggingen op beide markten was nagenoeg verdwenen.

Toen de rente op de Duitse geldmarkt in juli en tijdens de eerste helft van augustus een opwaartse tendens liet zien, was het uitsluitend via haar dagelijkse ingrepen in de geldmarkt dat de Bank de parallelle rentehausse in België schraagde, terwijl ze de rente voor haar aanbestedingen van kredieten ongewijzigd liet.

Medio augustus, toen de Deutsche Bundesbank tegelijk haar discontovoet en haar voorschottenrente optrok, heeft ook de Bank haar eigen officiële tarieven aangepast. Het disconto werd verhoogd van 7,50 tot 8 pct. Voor de aanbestedingen van kredieten tegen meervoudige rentetarieven beliep het laagste, in aanmerking genomen tarief 8 15/16 pct. : deze rente, afgerond op 8,95 pct., is de spilrente geworden voor de bepaling van de tarieven die op de dekking van de einddagtekorten en de uitzetting van de einddagoverschotten worden toegepast.

## **5.2 Markt van de schatkistcertificaten**

De hervorming van de wijze waarop de primaire markt van de schatkistcertificaten functioneert, bestond in, enerzijds, de openstelling van die markt voor niet-financiële vennootschappen en niet-ingezetenen en, anderzijds, de vervanging van discretionaire emissietechnieken door markttechnieken. Zo worden de tarieven niet langer door de Bank vastgesteld en vinden er geen doorlopende uitgiften meer plaats, maar worden er daarentegen periodieke aanbestedingen verricht. Dank zij de veranderingen op de primaire markt en maatregelen zoals de oprichting van een door de Bank beheerd verreken- en clearingstelsel en van een korps markthouders, kon er tevens een secundaire markt voor schatkistcertificaten ontstaan.

Sedert 29 januari zijn het vooral de niet-ingezetenen die een uitgesproken belangstelling hebben betoond voor de nieuwe mogelijkheden om op schatkistcertificaten in te tekenen. De aanbestedingen vonden plaats tegen rentetarieven die de tarieven op de interbankenmarkt zeer dicht benaderden. De secundaire markt bleek een zeer actieve

markt : de gemiddelde dagelijkse omzet ervan vertegenwoordigde tijdens het eerste halfjaar zowat 35 miljard.

### 5.3 Kapitaalmarkt

#### 5.31 Institutionele aspecten

De bij de wet van 4 december 1990 geregelde hervorming van de beursmarkten werd in 1991 verwezenlijkt. Sedert 1 januari zijn alleen nog de beursvennootschappen, die de plaats van de beursmakelaars hebben ingenomen, bevoegd voor het verrichten van effectentransacties. Teneinde de concurrentiekracht van de Belgische financiële markt te vergroten, werden de makelaarsprovisies en de belasting op de beustransacties verlaagd en werd deze laatste begrensd op fr. 10.000. Bovendien werd het ontstaan van de eerste BEVEK's (SICAV's) naar Belgisch recht, waarvan het fiscale stelsel bijzonder gunstig is voor beleggingen in aandelen, mogelijk gemaakt door het koninklijk besluit van 4 maart 1991 betreffende de instellingen voor collectieve belegging.

Grafiek 7 — TRANSACTIES OP DE SECUNDAIRE MARKT VAN DE OVERHEIDSFONDSEN

(maandgemiddelde van de dagelijkse gegevens, miljarden franken)

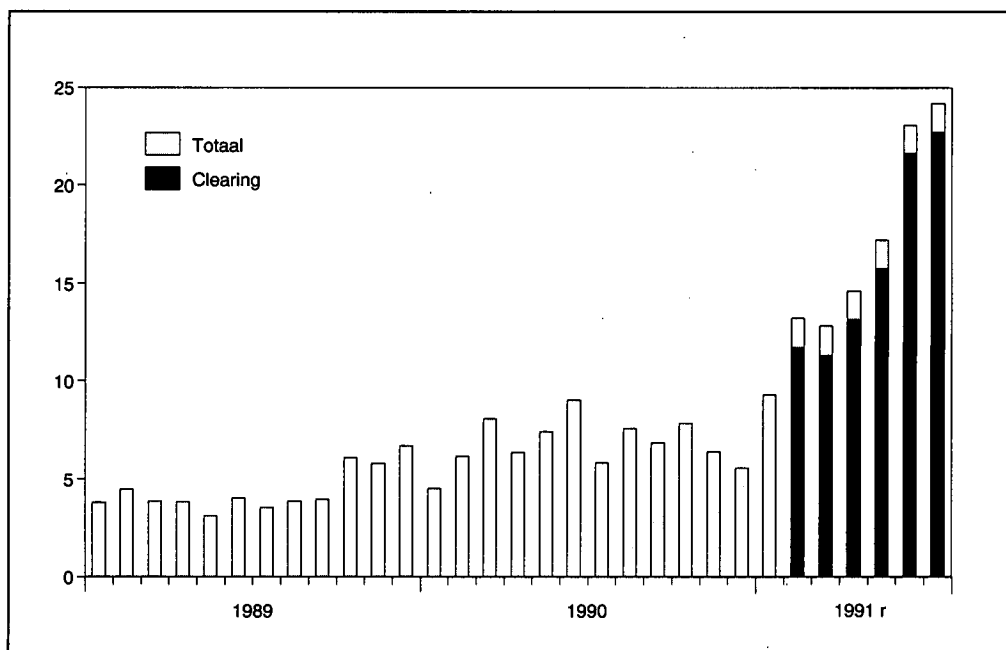

Bronnen : Rentenfonds, NBB.

Daar de maatregelen die werden genomen om de ontwikkeling van de secundaire markt van de schatkistcertificaten te stimuleren, eveneens op de lineaire obligaties van toepassing waren, is de liquiditeit van de markt van de overheidsfondsen aanzienlijk vergroot. Zo is de gemiddelde dagelijkse omzet op de secundaire markt tussen 1990 en 1991 meer dan verdubbeld tot ruim 20 miljard in de maanden juni en juli. Teneinde de markt van de lineaire obligaties nog liquider te maken, heeft de overheid een

regeling ingevoerd om oude klassieke leningen in lineaire obligaties met dezelfde vervaldatum om te zetten. Bij de eerste drie omzettingsoperaties in mei en juni kon aldus zowat 115 miljard worden geconverteerd, terwijl de omzetting, in januari, van schatkistbons op ongeveer 108 miljard betrekking had.

### 5.32 Aandelenkoersen

Het juridische kader waarin de beurstransacties plaatsvinden, is weliswaar aanmerkelijk gemoderniseerd, maar tijdens de periode waarin de hervorming van kracht werd, was de conjunctuur allesbehalve gunstig voor de aandelenmarkten. Begin januari vielen de aandelenkoersen op een dieptepunt wegens de met de Golfcrisis verband houdende onzekerheid. Na het uitbreken van de vijandelijkheden lieten de beursindexcijfers eerst een herstel zien, ten gevolge van de daling van de olieprijs, van de baisseverwachtingen voor de lange rente en van het wegebben van de onzekerheid; nadien zakten zij lichtjes. Eind juli lag het indexcijfer van de Belgische aandelenkoersen nog meer dan 10 pct. lager dan in juli 1990.

**Grafiek 8 — AANDELENKOERSEN : INTERNATIONALE VERGELIJKING**

(indexcijfers 1985 = 100)

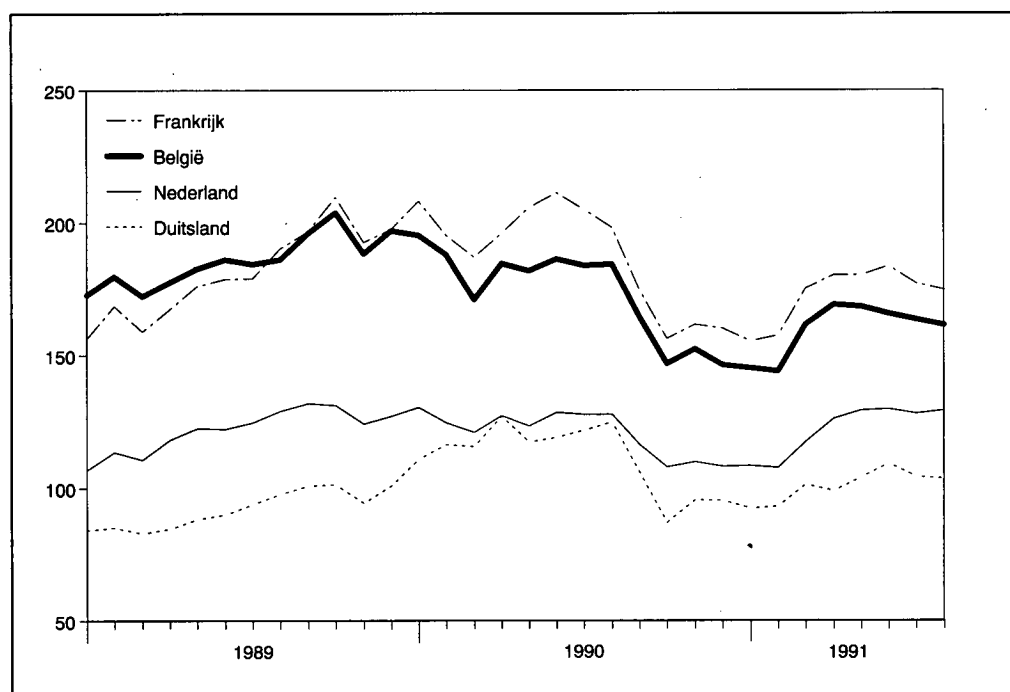

Bronnen : Compagnie des Agents de Change, Beurscommissie, Centraal Bureau voor de Statistiek, Frankfurter Allgemeine Zeitung.

### 5.33 Rentetarieven op lange termijn

Na 1990 met een licht opwaartse tendens te hebben afgesloten, gaf de lange rente in de loop van de eerste maanden van 1991 een ontspanning te zien. De afwikkeling van het Golfconflict en de verwachte vertraging van de economische activiteit leidden tot geringere inflatievooruitzichten, zodat de lange rente in alle Europese landen terugliep.

Net als in Frankrijk ging in België de periode van ontspanning van de lange rente gepaard met een nieuwe vernauwing van het renteverskil t.o.v. de Duitse valuta. Zo slonk het ecart tussen de Belgische en de Duitse rentetarieven in de periode van december tot mei van 100 basispunten tot minder dan 70 basispunten. Net als in andere landen, waaronder Frankrijk, deed zich vanaf juni in België een lichte rende-

Grafiek 9 — RENTETARIEVEN OP LANGE TERMIJN<sup>1</sup>

(daggemiddelden per maand)

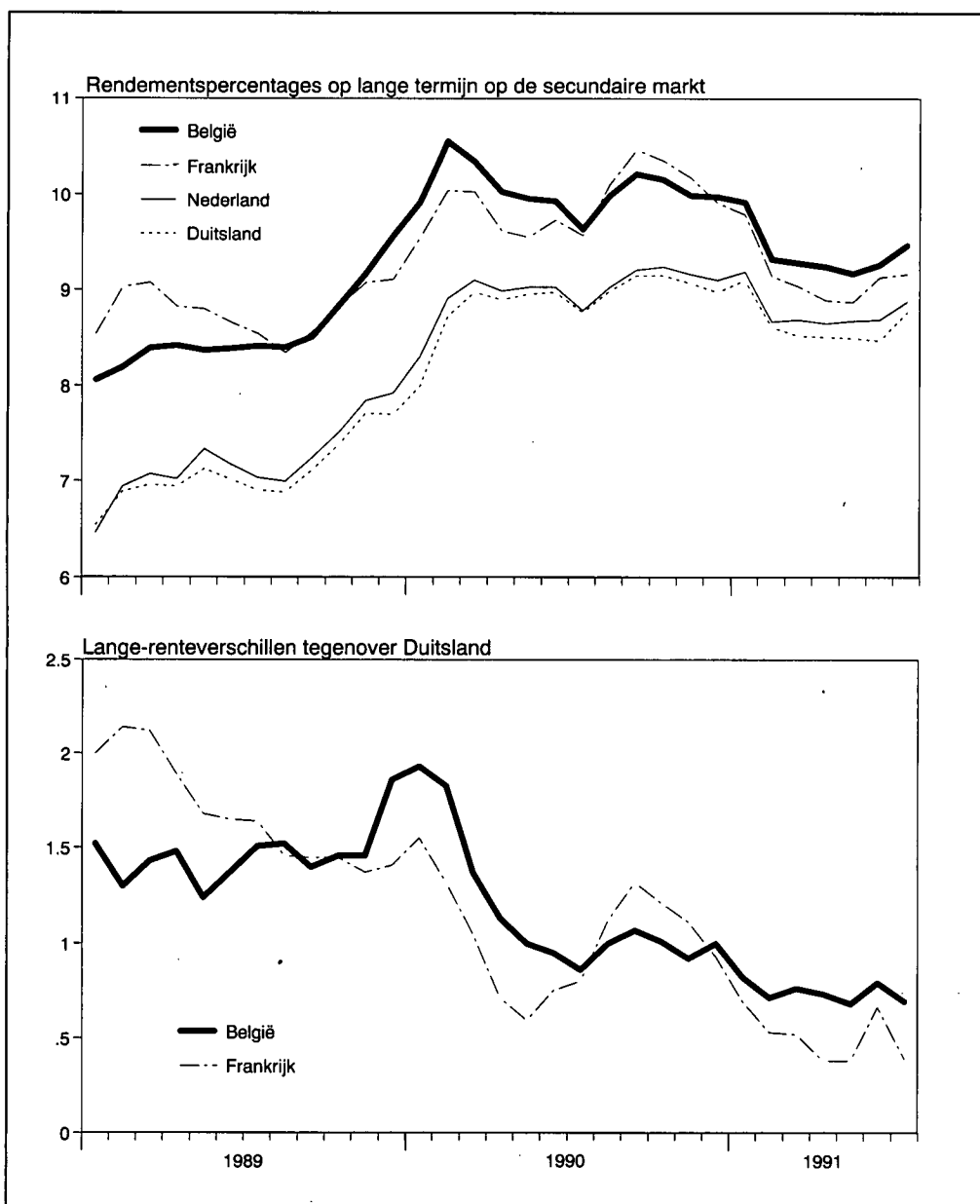

Bron : Tijdschrift van de Nationale Bank van België, tabel XIX-8.

<sup>1</sup> Leningen van de overheidssector.

mentsverhoging voor, wat leidde tot een tijdelijke verbreding van het renteverskil tegenover Duitsland, waar de omslag in de tendens later plaatsvond.

Tijdens het grootste deel van het eerste halfjaar werkte de verwachting van komende rentedalingen de voorkeur voor langlopende activa in de hand. De staatslening van



maart kon in optimale omstandigheden worden geplaatst, wat de Schatkist in staat stelde 126 miljard op te halen of bijna het dubbele van het bedrag dat in maart 1990 werd ingezameld. De lening van juni leverde zowat 60 miljard op; het leeuwedeel van het kapitaal was afkomstig van de particulieren, op wie deze laatste lening specifiek was afgestemd aangezien de emissievoorwaarden voor de institutionele beleggers weinig interessant waren. Uit nog partiële en voorlopige gegevens blijkt tevens dat de in de loop van 1990 reeds zeer ruime belangstelling voor kasbons tijdens de eerste maanden van het beschouwde jaar, meer bepaald in het eerste kwartaal, nog is toegenomen. De interesse voor de van roerende voorheffing vrijgestelde spaardeposito's liep daarentegen in ruime mate verder terug.

#### **5.4 Financiële instellingen**

Ten gevolge van de grotere vraag naar kasbons en de netto-opvragingen van middelen in de vorm van spaardeposito's, heeft de tendens tot duurder worden van de middelen van de kredietinstellingen zich in 1991 voortgezet, wat hun rentemarges mede onder druk plaatste.

Tijdens de maand januari legde de minister van Economische Zaken een wettelijk kader vast voor de tarifiering van de bankdiensten. De kredietinstellingen hadden daar om gevraagd, omdat zij daarin een middel zagen om de afbrokkeling van hun rendabiliteit te compenseren. Die instellingen werden gemachtigd hun cliënteel een forfaitair bedrag van fr. 150 aan te rekenen voor de eerste 48 debetverrichtingen en van maximum fr. 5 voor iedere volgende verrichting. Bovendien is het hen voortaan wettelijk toegestaan een beheervergoeding van fr. 200 per rekening te vorderen.

De druk van de beperkingen en verplichtingen waarmee de financiële instellingen worden geconfronteerd, is verzwaard en noopt hen inspanningen te leveren om zich aan te passen: de goedkeuring van nieuwe normen betreffende het eigen vermogen maakt een verbetering van de solvabiliteit van deze instellingen noodzakelijk; de uitholling van sommige situatiegebonden verzekerde inkomsten, ingevolge de modernisering van het beheer van de overheidsschuld en de verlaging van de roerende voorheffing, weegt op hun rendabiliteit. De wet van 17 juni 1991 tot organisatie van de openbare kredietsector en harmonisering van de controle en de werkingsvoorwaarden van de kredietinstellingen voorziet in de herstructurering van de kredietinstellingen van de overheidssector, waarvan de resultaten, zeker wat de minst belangrijke onder hen betreft, op het gebied van rendabiliteit en solvabiliteit over het algemeen minder goed waren dan gemiddeld bij hun concurrenten.

# BESCHRIJVING VAN HET NIEUWE HOOFDSTUK XVI « VERPLICHTINGEN VAN DE PARTICULIEREN, DE VENNOOTSCHAPPEN EN DE EENMANSZAKEN » VAN HET GEDEELTE « STATISTIEKEN » VAN HET TIJDSCHRIFT

## I. INLEIDING

In het kader van de hervorming van de financiële statistieken die in het *Tijdschrift* worden gepubliceerd, komen thans de statistieken aan de beurt die betrekking hebben op de verplichtingen van de particulieren, de vennootschappen en de eenmanszaken. Het vernieuwde hoofdstuk XVI van het gedeelte « Statistieken » van het *Tijdschrift* is volledig aan deze verplichtingen gewijd. De gegevens met betrekking tot die verplichtingen waren voorheen opgenomen in de tabellen V-3b, XIII-6 tot XIII-9 en XVII-6 tot XVII-9.

De samenstelling van het nieuwe hoofdstuk XVI beantwoordt aan twee doelstellingen. Ten eerste wordt de informatie op twee wijzen uitgebreid. Enerzijds wordt de rapportering niet langer beperkt tot de verbintenissen bij de nationale financiële instellingen en anderzijds worden er meer details verstrekt dan voorheen. Ten tweede worden de statistieken voorgesteld op een wijze die coherent is met die in de hoofdstukken XI en XV en met die in de jaarverslagen van de Bank, onder meer wat de indeling van de economische sectoren betreft.

## II. ALGEMENE OPBOUW VAN HOOFDSTUK XVI

Net als hoofdstuk XV bevat hoofdstuk XVI slechts een volledige reeks tabellen voor de bewegingen, die gedefinieerd zijn als de algebraïsche som van de verrichtingen gedurende de beschouwde periode; voor een aantal verplichtingen beschikt men immers enkel over gegevens met betrekking tot de verrichtingen. Als het statistische materiaal het mogelijk maakt, volgt op de tabel der bewegingen (waarvan het nummer dan door de letter « a » wordt gevolgd) een tabel van de uitstaande bedragen, die in de mate van het mogelijke volgens hetzelfde schema is opgebouwd. De laatstgenoemde tabel heeft een identiek nummer als die van de bewegingen, doch wordt gevolgd door de letter « b ». Als de bewegingen worden gemeten door de veranderingen van de uitstaande bedragen te berekenen, dan wordt voor de bedragen in vreemde valuta's de louter boekhoudkundige invloed van de wisselkoersveranderingen op hun tegenwaarde in Belgische franken uitgeschakeld.

Hoofdstuk XVI wil een zo volledig mogelijk beeld geven van de verplichtingen van de particulieren, de vennootschappen en de eenmanszaken. De intra-sectorale verbintenis-

sen worden evenwel niet geregistreerd. Een uitzondering hierop wordt gemaakt voor de openbaar uitgegeven aandelen en voor de obligaties [kolommen (5), (6) en (7) van tabel XVI-1]. Gedetailleerder gegevens betreffende de effecten worden eerlang gepubliceerd in een nieuw hoofdstuk XVII « Kapitaalmarkt ».

De indelingen in hoofdstuk XVI zijn op diverse criteria gebaseerd. Zo is er een eerste indeling naar *debiteurenssector*, i.c. de verplichtingen van de particulieren enerzijds en de verplichtingen van de vennootschappen en de eenmanszaken anderzijds. Deze indeling is in de meeste gevallen op de aard van de verplichting gebaseerd, en is derhalve approximatief. Bij de door de financiële instellingen verleende kredieten wordt ook het buitenland als debiteurenssector toegevoegd. Een tweede opsplitsing gebeurt naar *crediteurenssector*. Meer in het bijzonder wordt de sector van de financiële instellingen onderverdeeld in institutionele categorieën. Ten derde wordt er een splitsing gemaakt volgens de *aard van het financiële instrument* : er wordt b.v. een onderscheid gemaakt tussen obligaties en kredieten. Deze laatste zijn nog verder onderverdeeld naargelang van het type krediet. Voor zover mogelijk worden de verplichtingen ingedeeld volgens de munteenheid waarin ze luiden (Belgische franken of deviezen).

Tabel XVI-1 « Verplichtingen van de particulieren, de vennootschappen en de eenmanszaken » is een synthesesetabel en vormt het *eerste niveau* van een coherente reeks tabellen.

Op een *tweede niveau*, na de synthesesetabel, komen op coherente wijze de verplichtingen bij de nationale financiële instellingen en tegenover het buitenland voor. De eerstgenoemde zijn opgenomen in tabel XVI-2 « Verplichtingen van de particulieren, de vennootschappen en de eenmanszaken bij de nationale financiële instellingen ». Bij overeenkomst worden alle verplichtingen van de particulieren, de vennootschappen en de eenmanszaken tegenover het buitenland aan de vennootschappen toegewezen en in de tabel XVI-10 « Verplichtingen van de vennootschappen tegenover het buitenland » vermeld.

Ten slotte volgt er uit tabel XVI-2 een *derde niveau*. Tabel XVI-3 « Verplichtingen overwegend door particulieren aangegaan — Indeling naar crediteur » en de tabellen XVI-6 tot en met XVI-9 « Verplichtingen van de vennootschappen en de eenmanszaken bij de nationale financiële instellingen » belichten details van de verplichtingen die overwegend door particulieren respectievelijk vennootschappen en eenmanszaken zijn aangegaan.

Ter vervollediging worden een aantal statistische reeksen opgenomen, die geen samenhang vertonen met het hoger beschreven coherente systeem, omdat ze afkomstig zijn van andere statistische bronnen. De aanvullende informatie in hoofdstuk XVI komt van onder meer het Nationaal Instituut voor de Statistiek, het Belgisch Staatsblad, de beroepsverenigingen, de Risicocentrale en de Verbruikskredietcentrale van de Nationale Bank van België, terwijl de gegevens voor het coherente systeem voornamelijk gebaseerd zijn op de boekhoudstaten van de kredietinstellingen en op de betalingsbalans. De tabellen XVI-4 en XVI-5 verschaffen supplementaire informatie over de verplichtingen van de particulieren. De tabellen XVI-11 geven een overzicht van de geopende en opgenomen kredieten. Tabel XVI-11.a bevat een indeling naar bedrijfstak van de kredieten van BEF 1 miljoen en meer, die door de banken en een gedeelte van de openbare kredietinstellingen aan ingezetenen werden toegestaan; tabel XVI-11.b geeft een geografisch overzicht van gelijksoortige kredieten, door dezelfde groep van financiële instellingen aan niet-ingezetenen toegekend.

De vernieuwde tabellen worden opgesteld vanaf eind 1979 voor de tabellen die uitstaande bedragen bevatten en vanaf 1980 voor de tabellen die betrekking hebben op bewegingen. De volledige reeksen op kwartaalbasis zijn als bijlage opgenomen.

### III. DEFINITIE VAN DE ECONOMISCHE SECTOREN

#### III. 1 Aanpassing van de definitie van de sector sociale zekerheid

De wijziging van de definitie van de sector sociale zekerheid om redenen van conformiteit met de sectorindeling van de nationale rekeningen, staat reeds uitvoerig beschreven in het artikel betreffende de wijzigingen aan hoofdstuk XV « Financiële activa »<sup>1</sup>. Zo worden de organisaties voor jaarlijkse vakantie, die tot dusver bij de sector van de sociale zekerheid waren ondergebracht, overgeheveld naar de sector van de particulieren en de vennootschappen. Omgekeerd maken de instellingen voor verzekering tegen arbeidsongevallen en de pensioenfondsen, doch enkel wat de tak van de wettelijke stortingen betreft, vanaf nu deel uit van de sector sociale zekerheid; voorheen behoorden ze tot de sector van de particulieren en de vennootschappen.

#### III. 2 Uitbreiding van de rapporterende kredietinstellingen en aanpassing van de indeling der financiële instellingen

De statistieken betreffende de verplichtingen van de particulieren, de vennootschappen en de eenmanszaken bevatten tot dusver niet de verplichtingen die zij bij ondernemingen waarop hoofdstuk I van de Wet van 10 juni 1964 van toepassing is, hebben aangegaan. Vanaf nu worden die verplichtingen wel opgenomen, wat, ceteris paribus, resulteert in een toename van de totale verplichtingen van de particulieren, de vennootschappen en de eenmanszaken. Het geringe relatieve belang van de verplichtingen bij de ondernemingen waarop hoofdstuk I van de Wet van 10 juni 1964 van toepassing is enerzijds, en de tendens tot omvorming van die ondernemingen tot spaarbanken anderzijds, rechtvaardigen de samenvoeging ervan met de verplichtingen van de particulieren, de vennootschappen en de eenmanszaken bij de spaarbanken.

Tegelijk wordt het onderscheid tussen de overwegend geldscheppende en de overige financiële instellingen opgeheven en worden in de tabellen van hoofdstuk XVI de financiële instellingen ingedeeld volgens de reeds in hoofdstuk XV toegepaste classificatie.

Zoals vermeld in het artikel betreffende de wijzigingen in hoofdstuk XV, zijn de financiële instellingen in vier grote categorieën gesplitst.

In hoofdstuk XVI zijn de verplichtingen bij de categorie « Kredietinstellingen » (banken, spaarbanken, kredietinstellingen van de overheidssector<sup>2</sup> en de ondernemingen waarop hoofdstuk I van de Wet van 10 juni 1964 van toepassing is) gedetailleerder opgesplitst,

<sup>1</sup> « Wijzigingen aan hoofdstuk XV « Financiële activa » van het gedeelte « Statistieken » van het Tijdschrift », *Tijdschrift van de Nationale Bank van België*, LXIII<sup>e</sup> Jaargang, Deel II, Nrs. 1-2, Juli-Augustus 1988, blz. 3-23.

<sup>2</sup> Het betreft de spaarkas van de Algemene Spaar- en Lijfrentekas, het Gemeentekrediet van België, de Nationale Maatschappij voor Krediet aan de Nijverheid, het Centraal Bureau voor Hypothecair Krediet, de Nationale Kas voor Beroepskrediet, het Nationaal Instituut voor Landbouwkrediet, de door deze laatste twee instellingen erkende kredietverenigingen en deposito- en kredietkassen, alsmede de openbare huisvestingsmaatschappijen en de Woningfondsen voor de Grote Gezinnen.

met dien verstande dat de verplichtingen bij de spaarbanken en die bij de ondernemingen waarop hoofdstuk I van de Wet van 10 juni 1964 van toepassing is, zijn samengevoegd. Als de verplichting de vorm van een krediet aanneemt, is de splitsing over de soorten kredietinstellingen gebaseerd op de notie « krediet verleend aan de oorsprong » waardoor de mobilisaties van handelskredieten bij de lokalisatie van de verplichtingen van de particulieren, de vennootschappen en de eenmanszaken<sup>1</sup> buiten beschouwing blijven.

De verplichtingen tegenover twee andere categorieën, de « Nationale Bank van België » enerzijds en vier officiële instellingen, te weten het Muntfonds, het Bestuur der Postchecks, het Rentenfonds en het Herdiscontering- en Waarborginstituut anderzijds, worden niet gedetailleerd weergegeven wegens hun beperkte rechtstreekse betrokkenheid bij de verplichtingen van de particulieren, de vennootschappen en de eenmanszaken bij de financiële instellingen.

De categorie « Overige financiële instellingen » (met onder meer de financieringsinstellingen, de hypotheek- en kapitalisatiemaatschappijen — exclusief die welke begrepen zijn in de kredietinstellingen —, en de verzekeringsmaatschappijen — exclusief de sociale-verzekeringsinstellingen —) maakt bij gebrek aan statistische gegevens deel uit van de sector van de particulieren, de vennootschappen en de eenmanszaken.

### **III. 3 Behandeling van de gedebudgetteerde schuld, kredieten en participaties van de overheid**

Ter gelegenheid van de grondige hervorming van de statistische reeksen in verband met de verplichtingen van de particulieren en de vennootschappen zijn er in deze laatste sector nog enkele wijzigingen aangebracht. Het betreft voornamelijk de verplichtingen die voor rekening van de Staat bij de financiële instellingen zijn aangegaan in het kader van de financiering van de nationale sectoren; tot voor kort werden die verplichtingen nog deels gerapporteerd bij de verplichtingen van de vennootschappen, hoewel ze in feite deel uitmaken van de overheidsschuld. Niettemin kan de overheid op haar beurt een vordering hebben op de vennootschappen. De door de overheid aan de vennootschappen verstrekte kredieten en haar participaties in hun kapitaal worden voortaan beschouwd als verbintenissen van de vennootschappen. Zij worden eerland als financiële activa van de overheid in hoofdstuk XI « Overheidsfinanciën » opgenomen.

## **IV. BESCHRIJVING PER TABEL**

Tabel XVI-1 is, zoals reeds gezegd, de synthesetabel van de statistische informatie betreffende de bewegingen in de verplichtingen van de particulieren, de vennootschappen en de eenmanszaken, opgesplitst in twee subsectoren. De kolommen (1), (2) en (3) stemmen overeen met respectievelijk de kolommen (4), (9) en (13) van tabel XVI-3a.

<sup>1</sup> De werkwijze volgt de voorschriften van het Europees Stelsel van Economische Rekeningen (ESER). Nadere details zijn opgenomen in het artikel « Wijzigingen in het boeken van de uitvoer op kasbasis en het behandelen van handelspapier in het gedeelte « Statistieken » van het Tijdschrift », *Tijdschrift van de Nationale Bank van België*, LXIV<sup>e</sup> Jaargang, Deel II, Nrs. 2-3, Augustus-September 1989, blz. 17-20.

De gegevens in kolom (5) « Aandelen » betreffen de openbare netto-emissies door de vennootschappen. De statistische rapportering maakt het niet mogelijk de intra-sectorale stromen (de netto-inschrijvingen op aandelen en obligaties door andere vennootschappen) af te zonderen. De kolommen (8) en (9), die samen de « Kredieten bij de nationale financiële instellingen » vormen, worden in detail weergegeven in de kolommen (3) tot en met (7) van tabel XVI-6a. Kolom (10) « Overige verplichtingen » bevat de nieuwe verplichtingen tegenover de overheid en het buitenland, exclusief de openbaar uitgegeven aandelen en de obligaties. Het geheel van de nieuwe verplichtingen van de vennootschappen tegenover het buitenland — die per conventie de eventuele verplichtingen van de particulieren en de eenmanszaken tegenover niet-ingezetenen bevatten — is nader toegelicht in tabel XVI-10.

Het totaal van de veranderingen in de verplichtingen van de particulieren, de vennootschappen en de eenmanszaken wordt in de mate van het mogelijke in Belgische franken en in deviezen opgesplitst. De tegenwaarde in Belgische franken van de verplichtingen in deviezen is gecorrigeerd voor de louter boekhoudkundige invloeden van de wisselkoersveranderingen. Het verschil tussen het totaal van de wijzigingen in de verplichtingen en de som van de veranderingen in de verplichtingen in Belgische franken en in deviezen is gelijk aan de veranderingen in de verplichtingen tegenover het buitenland waarvan de indeling in Belgische franken en vreemde valuta's niet bekend is of geen zin heeft (b.v. aankoop van bedrijfsgebouwen door het buitenland).

Tabel XVI-2a geeft een overzicht van de veranderingen in de verplichtingen van de particulieren, de vennootschappen en de eenmanszaken tegenover de nationale financiële instellingen, ingedeeld volgens de in punt III.2 gedefinieerde categorieën. Kolom (9) stemt overeen met kolom (4) uit tabel XVI-1, verminderd met de variaties in de kredieten van de particulieren bij andere instanties dan de nationale financiële instellingen, i.c. de Sociale Zekerheid. Kolom (10) is gelijk aan de som van de kolommen (6) tot en met (9) uit tabel XVI-1, gecorrigeerd voor de netto-aankopen van vennootschapsobligaties door instanties andere dan de nationale financiële instellingen. Bij de gegevensinterpretatie dient er rekening mee te worden gehouden dat het aantal banken en spaarbanken mettertijd wijzigingen heeft ondergaan : zo hebben sommige spaarbanken, ten gevolge van fusies, het bankstatuut overgenomen.

Tabel XVI-3a bevat naast de verplichtingen van de particulieren bij de nationale financiële instellingen tevens een post « Hypothecaire kredieten aangegaan bij de sector van de sociale zekerheid » [kolom (8)] en een post pro memoria « Hypothecaire kredieten aangegaan bij de overige financiële instellingen ». In tegenstelling tot de verplichtingen bij de financiële instellingen sensu stricto, zijn die laatste gegevens fragmentair en bevatten ze onder meer de hypothecaire kredieten bij de voornaamste verzekeringsmaatschappijen, pensioenfondsen en hypotheek- en kapitalisatiemaatschappijen. De beperkte statistische informatie over die groep instellingen is er de oorzaak van dat ze buiten de sector van de eigenlijke financiële instellingen worden gehouden.

Tabel XVI-4.1 vervangt de oude tabel V-3b.1° « Verkoop op afbetaling — Algemene resultaten » en bevat nu ook gegevens met betrekking tot de persoonlijke leningen en de bank- en kredietkaarten. Die gegevens zijn afkomstig van het Nationaal Instituut voor de Statistiek (NIS). De gegevens uit tabel XVI-4.1 stemmen niet overeen met die uit de tabellen XVI-3a en b omdat beide tabellen niet op exact dezelfde rapporteringsgroep betrekking hebben. De NIS-statistieken bevatten alle consumptiekredieten toegestaan door alle verstrekkers van consumptiekrediet die erkend zijn door het Ministerie van Economische Zaken, terwijl de gegevens in de tabellen XVI-3 enkel de bij de kredietinstellingen aangegane of door hen gefinancierde consumptiekredieten bevatten.

Tabel XVI-4.2 betreft de achterstallige betalingen en is opgesteld op basis van gegevens verstrekt door de Verbruikskredietcentrale van de Nationale Bank van België. De Verbruikskredietcentrale registreert de financieringscontracten voor consumptieve doeleinden die drie opeenvolgende onbetaalde vervaldagen vertonen of die werden opgezegd<sup>1</sup>. De gegevens van de Verbruikskredietcentrale kunnen niet zonder meer gerelateerd worden aan de gelijksoortige gegevens van het NIS : het toepassingsveld van de Verbruikskredietcentrale is beperkt tot de verrichtingen waarop de Wet van 9 juli 1957 van toepassing is en die betrekking hebben op te financieren bedragen van ten minste 10.000 tot 1.000.000 Belgische franken ; de NIS-cijfers bevatten daarnaast ook bijvoorbeeld de verkopen op afbetaling voor beroepsdoeleinden en contracten waarvan het bedrag buiten de reglementair vastgestelde drempels valt.

Omdat elke instantie die verbruikskrediet wenst te verlenen, verplicht is vooraf de Verbruikskredietcentrale te raadplegen, kan hierdoor een benaderende<sup>2</sup> indicatie van de activiteit in de markt van het consumptiekrediet worden geregistreerd. Die indicator is opgenomen in kolom (5) van de tabel.

Tabel XVI-5 groepeert de vroegere tabel XVII-8 « Aanvragen van hypothecair krediet ingediend bij de belangrijkste Belgische financiële instellingen voor de financiering van de huisvesting »<sup>3</sup> en de vroegere tabel XVII-7 « Hypotheekinschrijvingen ».

De tabellen XVI-6 tot en met XVI-9 vormen een geheel. De gegevens in tabel XVI-6 zijn in principe de som van de overeenstemmende gegevens in de drie tabellen XVI-7, XVI-8 en XVI-9. Het verschil dat daarbij kan optreden, stemt overeen met de verplichtingen aangegaan bij de Nationale Bank van België, het Muntfonds, het Bestuur der Postchecks, het Rentenfonds en het Herdiscontering- en Waarborginstituut. Het geringe belang van die verplichtingen rechtvaardigt het niet-splitsen ervan in de aanvullende detailtabellen. Elk van de tabellen bevat een post pro memoria « Kredieten aan het buitenland » ; dit zijn de door de nationale financiële instellingen verleende kredieten aan niet-ingezeten particulieren, vennootschappen en eenmanszaken. De « Financieringshuur » [kolom (4)], de « Disconto- en acceptkredieten » [kolom (5)] en de « Exportkredieten » [kolom (6)] zijn daar waar mogelijk afzonderlijk vermeld, terwijl in tabel XVI-1 de eerstgenoemde samengevoegd zijn met de « Investeringskredieten » [kolom (8)] en de twee laatstgenoemde bij de « Overige kredieten » [kolom (9)] zijn ondergebracht.

De gegevens inzake de verplichtingen tegenover het buitenland zijn enkel beschikbaar in de vorm van bewegingen, maar niet als uitstaande bedragen. De gegevens in tabel XVI-10 zijn overgenomen uit de betalingsbalans van de BLEU en, in de mate van het mogelijke, gecorrigeerd zodat ze alleen de verplichtingen van de Belgische ingezetenen bevatten. Tot de bewegingen van de in deze tabel opgenomen verplichtingen tegenover het buitenland, behoren de aankopen en de cessies, door het buitenland en gedurende een welbepaalde periode, van voorheen door de vennootschappen uitgegeven effecten.

<sup>1</sup> Opgezegde contracten worden nog gedurende 2 jaar na opzegging door de centrale geregistreerd. Achterstallige contracten die naderhand aangezuiverd worden, blijven nog gedurende 1 jaar geregistreerd. Die bewaartijden kunnen bijgevolg aanleiding geven tot een overschatting van de echte toestand op een bepaald ogenblik.

<sup>2</sup> Eén raadpleging kan meerdere aanvragen bevatten waardoor er een onderschatting van de activiteit optreedt of één persoon kan tegelijk een kredietaanvraag indienen bij meerdere deelnemers aan de Verbruikskredietcentrale, waardoor de marktactiviteit wordt overschat.

<sup>3</sup> Voor nadere inlichtingen wordt verwezen naar het artikel « Invoeging van een nieuwe tabel XVII-8 « Aanvragen van hypothecair krediet voor de financiering van de huisvesting », ingediend bij de belangrijkste Belgische financiële instellingen », *Tijdschrift van de Nationale Bank van België*, LXI<sup>e</sup> Jaargang, Deel II, Nrs. 1-2, Juli-Augustus 1986, blz. 3-6.

De vroegere tabel XVII-9 « Disconto-, voorschotten- en acceptkredieten bij hun oorsprong verleend door de banken, de ASLK, de NMKN en de NKBK aan de bedrijven en de particulieren en aan het buitenland » wordt nu *tabel XVI-11*. Die gegevens zijn verstrekt door de Risicocentrale van de Nationale Bank van België en betreffen bijgevolg enkel kredieten van BEF 1 miljoen of meer.

## V. WEGLATING OF VERPLAATSING VAN BESTAANDE TABELLEN

De invoering van het nieuwe Hoofdstuk XVI heeft aanleiding gegeven tot het schrappen of het verplaatsen van tabellen die tot en met het vorige nummer in het gedeelte « Statistieken » van het *Tijdschrift* waren opgenomen.

Zo worden de tabellen V-3b.2° en 3°, de tabellen XIII-6 tot en met XIII-9, alsmede tabel XVII-6 niet langer gepubliceerd. Bepaalde informatie uit die tabellen, i.e. uit XIII-6 en XVII-6, is terug te vinden in de nieuwe tabellen van hoofdstuk XVI. De meeste informatie kan echter wegens de in de sectorale definities aangebrachte methodologische wijzigingen niet meer in haar vroegere vorm worden samengesteld.

Tabel V-3b.1° enerzijds en de tabellen XVII-7 en XVII-8 anderzijds maken respectievelijk deel uit van de nieuwe tabellen XVI-4 en XVI-5. Tabel XVII-9 wordt tabel XVI-11.

De tabellen die tot het vroegere hoofdstuk XVI behoorden, zullen eerlang worden ondergebracht in het nieuwe hoofdstuk XVII « Kapitaalmarkt ».



# XVI. — VERPLICHTINGEN VAN DE PARTICULIEREN, DE VENNOOTSCHAPPEN EN DE EENMANZAKEN \*

## 1. — VERPLICHTINGEN VAN DE PARTICULIEREN, DE VENNOOTSCHAPPEN<sup>1</sup> EN DE EENMANZAKEN

(veranderingen in miljarden franken)

Periode	Verplichtingen overwegend door particulieren aangegaan <sup>2</sup>				Verplichtingen overwegend door vennootschappen <sup>1</sup> en eenmanszaken aangegaan <sup>2</sup>							Totaal				
	Persoonlijke leningen en kredieten op afbetaling	Hypothecaire kredieten <sup>3</sup>	Overige <sup>4</sup>	Totaal	Aandelen	Obligaties		Kredieten aangegaan bij de nationale financiële instellingen		Overige verplichtingen <sup>5</sup>	Totaal	Eindtotaal	waarvan <sup>7</sup>			
						Overheidsbedrijven <sup>6</sup>	Privé-vennootschappen	Investeringskredieten en financieringshuur	Overige kredieten						Belgische franken	Vreemde valuta's <sup>8</sup>
1980	1 <sup>e</sup> kwar.	- 0,5	23,0	0,7	23,1	0,4	3,1	0,3	17,0	- 12,4	13,5	22,0	45,1	31,1	7,2	
	2 <sup>e</sup> kwar.	4,4	26,5	0,5	31,4	0,8	- 1,4	6,3	15,1	24,4	42,3	87,6	119,0	98,1	9,0	
	3 <sup>e</sup> kwar.	- 3,7	18,8	0,1	15,2	0,0	- 2,3	0,8	7,2	- 5,7	22,6	22,6	37,8	12,0	15,6	
	4 <sup>e</sup> kwar.	4,3	11,9	- 0,1	16,1	0,5	2,3	1,9	0,2	36,1	67,0	108,1	124,1	88,5	9,7	
1981	1 <sup>e</sup> kwar.	- 7,3	13,1	0,5	6,2	0,0	3,7	- 0,8	3,6	7,2	26,1	39,8	46,1	13,0	17,4	
	2 <sup>e</sup> kwar.	- 1,6	12,0	- 0,2	10,3	0,2	3,6	- 0,3	4,7	14,0	65,6	87,9	98,2	65,6	6,0	
	3 <sup>e</sup> kwar.	- 4,9	12,3	0,3	7,8	0,1	- 1,5	- 0,2	- 2,7	25,5	31,1	52,4	60,2	38,3	11,7	
	4 <sup>e</sup> kwar.	2,6	3,9	- 0,2	6,4	0,0	18,2	9,5	- 3,5	33,6	70,1	127,8	134,2	100,1	13,6	
1982	1 <sup>e</sup> kwar.	- 3,9	9,1	0,6	5,8	0,0	0,8	0,2	3,9	3,8	20,5	29,2	35,0	14,8	15,0	
	2 <sup>e</sup> kwar.	2,9	9,3	0,1	12,3	9,5	- 5,1	1,7	4,8	2,0	61,2	74,1	86,4	70,6	- 6,2	
	3 <sup>e</sup> kwar.	- 2,3	8,8	0,3	6,7	1,2	- 1,0	1,4	- 1,0	- 38,6	30,4	- 7,7	- 1,0	- 11,2	- 1,8	
	4 <sup>e</sup> kwar.	0,5	- 1,8	0,8	- 0,4	6,6	19,5	4,0	4,5	22,3	77,1	134,0	133,6	154,3	- 2,2	
1983	1 <sup>e</sup> kwar.	- 5,4	8,9	- 2,9	0,6	1,2	- 4,2	11,5	- 3,6	- 2,9	17,2	19,2	19,8	23,8	- 3,5	
	2 <sup>e</sup> kwar.	3,8	- 2,2	3,5	5,1	11,5	1,5	0,6	5,0	- 17,8	46,3	47,1	52,2	36,4	10,6	
	3 <sup>e</sup> kwar.	2,7	2,6	0,6	5,8	3,5	0,6	- 3,4	2,5	15,2	27,5	45,8	51,7	35,0	5,7	
	4 <sup>e</sup> kwar.	5,4	4,0	0,6	10,0	28,3	21,7	0,1	11,0	17,0	77,9	155,9	165,9	149,4	- 8,2	
1984	1 <sup>e</sup> kwar.	0,3	4,7	- 1,5	3,5	2,3	2,5	1,0	15,6	- 30,1	17,2	8,6	12,1	9,3	0,0	
	2 <sup>e</sup> kwar.	7,8	4,6	1,4	13,8	0,3	- 12,6	2,7	18,2	5,0	44,3	57,9	71,7	59,0	11,4	
	3 <sup>e</sup> kwar.	- 1,7	- 1,5	2,4	- 0,7	2,7	3,6	- 0,5	8,7	- 21,4	17,1	10,2	9,4	- 1,2	7,9	
	4 <sup>e</sup> kwar.	7,4	9,4	- 1,1	15,7	11,9	11,0	0,7	2,3	27,1	65,4	118,5	134,2	116,7	9,5	
1985	1 <sup>e</sup> kwar.	1,7	- 0,7	- 0,7	0,2	1,0	- 2,2	0,2	5,4	- 7,6	25,1	21,9	22,1	0,1	10,4	
	2 <sup>e</sup> kwar.	11,3	4,3	0,2	15,8	3,1	- 7,2	3,7	7,1	32,4	62,8	102,0	117,7	97,0	7,2	
	3 <sup>e</sup> kwar.	0,5	2,7	1,2	4,5	0,0	- 4,1	- 1,8	7,8	- 34,9	26,4	- 6,6	- 2,1	2,3	- 14,2	
	4 <sup>e</sup> kwar.	10,8	16,3	2,0	29,2	8,8	- 4,1	- 2,3	25,0	52,9	82,1	162,5	191,7	162,7	12,4	
1986	1 <sup>e</sup> kwar.	- 0,3	5,2	- 1,3	3,7	0,4	- 5,8	- 4,9	7,1	18,2	6,7	21,6	25,3	5,1	12,6	
	2 <sup>e</sup> kwar.	24,1	7,1	0,3	31,6	14,4	8,2	- 3,8	20,8	3,1	37,8	80,5	112,1	100,3	11,6	
	3 <sup>e</sup> kwar.	- 0,4	15,0	0,4	15,0	1,1	- 1,9	- 4,9	18,4	- 40,2	17,2	- 10,3	4,7	6,4	- 8,0	
	4 <sup>e</sup> kwar.	10,0	25,6	1,4	37,0	5,8	- 0,2	1,3	25,4	40,3	67,6	140,1	177,1	168,4	- 1,8	
1987	1 <sup>e</sup> kwar.	- 1,0	16,3	4,9	20,1	1,6	- 7,9	- 7,1	50,8	0,9	9,7	48,1	68,2	36,1	20,9	
	2 <sup>e</sup> kwar.	42,8	23,6	- 3,0	63,4	12,1	- 3,9	- 3,7	26,1	57,3	62,8	150,7	214,1	191,9	5,2	
	3 <sup>e</sup> kwar.	- 3,3	20,0	0,8	17,5	3,8	- 3,8	- 8,0	15,0	- 75,5	15,2	- 53,2	- 35,7	- 29,6	- 10,8	
	4 <sup>e</sup> kwar.	6,1	23,9	0,3	30,3	12,6	- 6,3	2,7	38,0	36,3	92,9	176,1	206,4	184,5	- 6,4	
1988	1 <sup>e</sup> kwar.	1,4	19,3	0,9	21,6	11,2	0,0	5,6	18,2	47,1	- 3,0	79,0	100,6	52,9	38,4	
	2 <sup>e</sup> kwar.	38,9	22,6	- 1,0	60,4	9,9	1,3	11,0	29,9	28,1	63,6	143,6	204,1	185,6	- 15,4	
	3 <sup>e</sup> kwar.	- 7,4	27,8	- 0,5	20,0	11,2	- 1,3	5,6	34,3	49,3	27,7	126,7	146,7	105,5	16,2	
	4 <sup>e</sup> kwar.	2,1	30,2	1,3	33,6	13,5	- 21,4	5,0	62,8	41,0	127,6	228,5	262,1	177,4	17,7	
1989	1 <sup>e</sup> kwar.	- 1,7	24,5	0,2	23,1	29,9	- 4,2	- 1,5	34,9	21,3	34,5	114,9	137,9	59,0	28,5	
	2 <sup>e</sup> kwar.	44,4	37,4	1,8	83,5	34,2	12,2	- 1,2	41,5	119,8	85,7	292,2	375,7	290,3	28,2	
	3 <sup>e</sup> kwar.	- 6,7	29,7	0,9	23,9	11,5	- 5,6	- 1,5	36,4	62,6	68,8	172,2	196,1	109,9	21,5	
	4 <sup>e</sup> kwar.	- 1,4	49,1	5,2	53,0	14,0	- 5,3	- 10,6	41,6	87,7	132,6	259,9	312,9	255,6	- 9,8	
1990	1 <sup>e</sup> kwar.	8,3	29,6	- 0,6	37,3	2,5	3,9	0,0	48,5	- 123,1	42,4	- 25,7	11,6	- 49,9	11,3	
	2 <sup>e</sup> kwar.	40,6	24,0	2,6	67,2	7,6	- 8,4	0,0	46,3	62,6	131,8	239,8	307,1	243,9	- 14,1	
	3 <sup>e</sup> kwar.	- 7,7	13,3	- 0,5	5,1	0,9	- 1,6	0,0	36,6	43,4	44,0	123,3	128,4	77,0	20,1	
	4 <sup>e</sup> kwar.	1,4	26,1	10,1	37,5	5,2	2,0	3,0	47,5	57,6	142,1	257,5	295,0	201,1	- 11,3	

<sup>1</sup> Overheidsbedrijven en privé-vennootschappen die geen banken of spaarbanken zijn, noch ondernemingen waarop hoofdstuk I van de Wet van 10 juni 1964 van toepassing is.

<sup>2</sup> De uitsplitsing van de verplichtingen over particulieren en vennootschappen is gebaseerd op de aard van de verplichting.

<sup>3</sup> Exclusief de hypothecaire kredieten aangegaan bij de « Overige financiële instellingen » zoals die in noot 5 van tabel XVI-3a gedefinieerd zijn.

<sup>4</sup> Voornamelijk korte-termijnkredieten (o.m. voorschotten op onderpand).

<sup>5</sup> Bevat de nieuwe verplichtingen tegenover de overheid en tegenover het buitenland, die niet voorkomen in de kolommen (5) tot (7).

<sup>6</sup> Met inbegrip van de certificaten voor ten hoogste 1 jaar.

<sup>7</sup> Het saldo betreft de verplichtingen tegenover het buitenland waarvan de indeling in Belgische franken en vreemde valuta's niet bekend is of geen zin heeft.

<sup>8</sup> Na uitschakeling van de louter boekhoudkundige invloed van wisselkoersveranderingen.

\* Bibliografische referentie : Tijdschrift van de Nationale Bank van België, LXIV<sup>e</sup> Jaargang, nrs. 7-8, juli-augustus 1991.

**XVI - 2a. — VERPLICHTINGEN<sup>1</sup> VAN DE PARTICULIEREN, DE VENNOOTSCHAPPEN<sup>2</sup> EN DE EENMANZAKEN BIJ DE NATIONALE FINANCIËLE INSTELLINGEN**

(veranderingen in miljarden franken)

Periode	NBB, Muntfonds, BPC, Rentenfonds, HWI		Banken		Spaarbanken en ondernemingen die vallen onder hoofdstuk I van de Wet van 10 juni 1964		Kredietinstellingen van de overheidssector		Totaal	
	Particulieren	Vennootschappen en eenmanszaken	Particulieren	Vennootschappen en eenmanszaken	Particulieren	Vennootschappen en eenmanszaken	Particulieren	Vennootschappen en eenmanszaken	Particulieren <sup>3</sup>	Vennootschappen en eenmanszaken
	(1)	(2)	(3)	(4)	(5)	(6)	(7)	(8)	(9) = (1) + (3) + (5) + (7)	(10) = (2) + (4) + (6) + (8)
1980 1 <sup>e</sup> kwartaal	0,0	0,0	2,2	- 2,5	3,2	1,4	17,3	9,5	22,6	8,3
2 <sup>e</sup> kwartaal	0,0	- 0,3	7,0	29,5	3,3	1,6	20,5	5,6	30,9	36,3
3 <sup>e</sup> kwartaal	0,0	- 0,2	- 0,7	- 5,2	1,8	1,5	13,6	3,3	14,7	- 0,6
4 <sup>e</sup> kwartaal	0,0	- 0,1	5,7	38,1	0,9	1,8	8,9	- 4,4	15,5	35,3
1981 1 <sup>e</sup> kwartaal	0,0	- 0,1	- 4,0	- 0,3	- 0,6	2,1	10,4	9,4	5,8	11,1
2 <sup>e</sup> kwartaal	0,0	0,2	- 1,1	16,2	0,1	2,0	10,9	1,5	9,9	19,9
3 <sup>e</sup> kwartaal	0,0	- 0,5	- 2,9	25,0	0,0	1,2	10,3	- 4,5	7,4	21,1
4 <sup>e</sup> kwartaal	0,0	0,1	5,3	31,4	- 3,0	7,0	3,7	- 3,2	6,1	35,3
1982 1 <sup>e</sup> kwartaal	0,0	- 0,1	- 3,8	1,2	- 1,1	- 0,3	10,5	5,0	5,6	5,7
2 <sup>e</sup> kwartaal	0,0	- 0,2	2,2	- 1,9	0,4	4,0	9,5	3,6	12,1	5,6
3 <sup>e</sup> kwartaal	0,0	0,0	- 0,6	- 37,4	0,7	- 0,4	6,5	- 5,3	6,5	- 43,1
4 <sup>e</sup> kwartaal	0,0	- 0,1	4,3	31,7	- 0,7	8,6	- 4,2	- 8,5	- 0,6	31,6
1983 1 <sup>e</sup> kwartaal	0,0	0,0	- 5,6	- 7,7	- 3,1	2,0	9,2	0,5	0,5	- 5,2
2 <sup>e</sup> kwartaal	0,0	- 0,2	1,7	- 11,4	- 0,8	1,9	4,1	- 0,8	5,0	- 10,5
3 <sup>e</sup> kwartaal	0,0	0,0	0,3	4,3	- 2,7	0,9	8,1	11,9	5,7	17,1
4 <sup>e</sup> kwartaal	0,0	0,8	5,9	38,8	- 1,7	5,8	5,6	- 6,3	9,9	39,2
1984 1 <sup>e</sup> kwartaal	0,0	0,1	1,1	- 21,4	- 1,0	4,1	3,1	5,3	3,2	- 11,9
2 <sup>e</sup> kwartaal	0,0	- 0,4	5,2	18,9	1,0	0,1	7,4	2,1	13,6	20,8
3 <sup>e</sup> kwartaal	0,0	- 0,3	- 2,7	- 15,0	- 2,9	2,2	4,6	0,0	- 1,0	- 13,1
4 <sup>e</sup> kwartaal	0,0	- 0,1	8,9	30,8	- 1,3	6,2	7,9	- 6,9	15,5	30,0
1985 1 <sup>e</sup> kwartaal	0,0	0,0	- 0,8	- 0,8	- 0,9	3,7	1,8	- 5,4	0,1	- 2,4
2 <sup>e</sup> kwartaal	0,0	- 0,6	7,7	29,3	2,2	3,7	5,8	5,1	15,7	37,4
3 <sup>e</sup> kwartaal	0,0	0,2	0,2	- 41,2	- 2,8	1,3	6,9	9,8	4,4	- 29,9
4 <sup>e</sup> kwartaal	0,0	- 0,1	13,5	62,0	4,6	- 1,0	11,0	12,4	29,1	73,3
1986 1 <sup>e</sup> kwartaal	0,0	- 0,4	- 1,5	26,6	2,9	5,1	1,9	- 6,3	3,4	25,1
2 <sup>e</sup> kwartaal	0,0	1,4	21,6	9,8	4,4	10,1	5,5	7,6	31,6	28,8
3 <sup>e</sup> kwartaal	0,0	0,1	3,0	- 22,9	2,8	4,3	9,3	- 4,7	15,1	- 23,2
4 <sup>e</sup> kwartaal	0,0	0,3	8,4	50,9	3,5	6,9	23,8	3,2	35,7	61,3
1987 1 <sup>e</sup> kwartaal	0,0	- 0,4	4,6	29,7	- 0,6	5,3	16,2	11,2	20,2	45,7
2 <sup>e</sup> kwartaal	0,0	- 0,2	33,4	54,1	6,4	17,2	23,7	8,4	63,5	79,6
3 <sup>e</sup> kwartaal	0,0	0,0	- 2,5	- 42,0	4,6	- 5,5	15,5	- 14,0	17,6	- 61,5
4 <sup>e</sup> kwartaal	0,0	- 0,1	6,4	64,3	5,3	0,7	18,8	8,9	30,5	73,8
1988 1 <sup>e</sup> kwartaal	0,0	- 0,2	5,6	64,1	5,1	5,5	10,8	- 5,8	21,5	63,6
2 <sup>e</sup> kwartaal	0,0	0,1	33,9	35,0	7,3	9,2	19,1	13,1	60,3	57,5
3 <sup>e</sup> kwartaal	0,0	0,3	0,3	71,2	4,4	9,2	15,3	2,5	19,9	83,2
4 <sup>e</sup> kwartaal	0,0	- 0,5	5,9	57,8	4,1	14,4	24,6	16,3	34,7	88,0
1989 1 <sup>e</sup> kwartaal	.	0,1	1,8	54,8	6,1	10,7	15,1	- 5,4	23,1	60,2
2 <sup>e</sup> kwartaal	.	- 0,2	39,7	132,2	14,8	14,1	29,0	14,5	83,5	160,7
3 <sup>e</sup> kwartaal	.	- 0,1	42,3	81,8	- 33,8	7,4	15,4	10,0	23,9	99,1
4 <sup>e</sup> kwartaal	.	0,9	9,2	84,1	7,1	14,3	36,7	30,7	53,0	130,0
1990 1 <sup>e</sup> kwartaal	.	- 0,3	7,9	- 91,7	10,3	21,9	19,0	- 8,5	37,3	- 78,6
2 <sup>e</sup> kwartaal	.	0,1	34,7	57,4	13,3	19,7	19,2	30,7	67,2	107,9
3 <sup>e</sup> kwartaal	.	- 0,2	- 3,1	63,0	2,5	9,8	5,8	7,1	5,1	79,6
4 <sup>e</sup> kwartaal	.	- 1,5	3,9	55,9	8,5	9,0	25,1	39,4	37,5	102,8

<sup>1</sup> Obligaties en kredieten (in Belgische franken en in vreemde valuta's).

<sup>3</sup> Zie kolom (4) van tabel XVI-1, verminderd met kolom (8) van tabel XVI-3a.

<sup>2</sup> Overheidsbedrijven en privé-vennootschappen die geen banken of spaarbanken zijn, noch ondernemingen waarop hoofdstuk I van de Wet van 10 juni 1964 van toepassing is.

XVI - 2b. — VERPLICHTINGEN<sup>1</sup> VAN DE PARTICULIEREN, DE VENNOOTSCHAPPEN<sup>2</sup> EN DE EENMANZAKEN BIJ DE NATIONALE FINANCIËLE INSTELLINGEN

(uitstaande bedragen in miljarden franken)

Einde periode	NBB, Muntfonds, BPC, Rentenfonds, HWI		Banken		Spaarbanken en ondernemingen die vallen onder hoofdstuk I van de Wet van 10 juni 1964		Kredietinstellingen van de overheidssector		Totaal	
	Particulieren	Vennootschappen en eenmanszaken	Particulieren	Vennootschappen en eenmanszaken	Particulieren	Vennootschappen en eenmanszaken	Particulieren	Vennootschappen en eenmanszaken	Particulieren	Vennootschappen en eenmanszaken
	(1)	(2)	(3)	(4)	(5)	(6)	(7)	(8)	(9) = (1) + (3) + (5) + (7)	(10) = (2) + (4) + (6) + (8)
1979 4 <sup>e</sup> kwartaal	0,0	3,7	198,4	822,5	205,1	113,0	457,5	431,5	861,0	1.370,6
1980 1 <sup>e</sup> kwartaal	0,0	3,7	200,6	819,0	208,2	114,4	474,7	440,9	883,6	1.378,0
2 <sup>e</sup> kwartaal	0,0	3,4	207,7	847,4	211,6	116,0	495,3	446,5	914,5	1.413,2
3 <sup>e</sup> kwartaal	0,0	3,2	206,9	841,1	213,4	117,5	508,8	449,8	929,2	1.411,6
4 <sup>e</sup> kwartaal	0,0	3,1	212,7	878,0	214,3	119,3	517,7	445,4	944,7	1.445,8
1981 1 <sup>e</sup> kwartaal	0,0	3,0	208,7	881,9	213,6	121,3	528,1	454,8	950,5	1.461,0
2 <sup>e</sup> kwartaal	0,0	3,1	207,6	907,6	213,8	123,4	539,0	456,3	960,4	1.490,4
3 <sup>e</sup> kwartaal	0,0	2,7	204,7	929,7	213,8	124,6	549,3	451,8	967,8	1.508,7
4 <sup>e</sup> kwartaal	0,0	2,8	210,1	966,1	210,8	131,5	553,0	448,5	973,9	1.549,0
1982 1 <sup>e</sup> kwartaal	0,0	2,7	206,2	986,9	209,7	131,2	563,5	453,5	979,5	1.574,3
2 <sup>e</sup> kwartaal	0,0	2,5	208,5	986,4	210,1	135,3	573,0	457,1	991,6	1.581,3
3 <sup>e</sup> kwartaal	0,0	2,4	207,9	954,7	210,7	134,9	579,5	451,9	998,1	1.543,9
4 <sup>e</sup> kwartaal	0,0	2,3	212,1	983,1	253,9	145,7	575,3	443,3	1.041,3	1.574,5
1983 1 <sup>e</sup> kwartaal	0,0	2,3	206,5	977,7	250,8	147,7	584,5	443,9	1.041,8	1.571,6
2 <sup>e</sup> kwartaal	0,0	2,2	208,2	973,6	250,0	149,6	588,6	443,0	1.046,8	1.568,4
3 <sup>e</sup> kwartaal	0,0	2,1	208,4	985,4	247,4	150,5	596,7	454,9	1.052,5	1.593,0
4 <sup>e</sup> kwartaal	0,0	2,9	214,3	1.030,8	245,6	156,3	602,4	448,7	1.062,4	1.638,7
1984 1 <sup>e</sup> kwartaal	0,0	3,1	215,5	1.002,5	244,6	160,4	605,4	453,9	1.065,6	1.619,8
2 <sup>e</sup> kwartaal	0,0	2,7	220,6	1.034,3	245,7	160,5	612,9	456,1	1.079,2	1.653,6
3 <sup>e</sup> kwartaal	0,0	2,4	218,0	1.030,1	242,7	162,7	617,4	456,1	1.078,1	1.651,2
4 <sup>e</sup> kwartaal	0,0	2,3	226,9	1.063,4	241,5	168,9	625,3	449,1	1.093,7	1.683,8
1985 1 <sup>e</sup> kwartaal	0,0	2,3	226,2	1.058,0	240,5	172,6	627,1	443,8	1.093,8	1.676,7
2 <sup>e</sup> kwartaal	0,0	1,7	233,8	1.086,8	242,7	176,3	632,9	448,8	1.109,4	1.713,7
3 <sup>e</sup> kwartaal	0,0	1,9	234,0	1.042,4	239,9	177,6	639,9	458,7	1.113,8	1.680,6
4 <sup>e</sup> kwartaal	0,0	1,8	247,6	1.095,6	244,4	176,6	650,8	471,1	1.142,9	1.745,0
1986 1 <sup>e</sup> kwartaal	0,0	1,4	246,1	1.118,5	247,3	181,8	652,8	464,8	1.146,2	1.766,4
2 <sup>e</sup> kwartaal	0,0	2,8	267,7	1.125,4	251,8	191,8	658,3	472,4	1.177,8	1.792,4
3 <sup>e</sup> kwartaal	0,0	2,9	270,7	1.098,4	254,6	196,1	667,6	467,6	1.192,9	1.765,0
4 <sup>e</sup> kwartaal	0,0	3,2	279,2	1.143,9	258,0	203,1	691,4	470,8	1.228,7	1.821,0
1987 1 <sup>e</sup> kwartaal	0,0	2,8	283,8	1.167,4	257,5	208,3	707,6	482,0	1.248,9	1.860,6
2 <sup>e</sup> kwartaal	0,0	2,6	317,2	1.230,3	263,8	225,5	731,3	490,5	1.312,4	1.948,9
3 <sup>e</sup> kwartaal	0,0	2,7	314,7	1.189,0	268,4	220,0	746,9	476,4	1.330,0	1.888,1
4 <sup>e</sup> kwartaal	0,0	2,6	321,1	1.242,3	273,7	220,7	765,7	485,4	1.360,5	1.950,9
1988 1 <sup>e</sup> kwartaal	0,0	2,3	326,6	1.311,0	278,8	226,2	776,5	479,6	1.381,9	2.019,1
2 <sup>e</sup> kwartaal	0,0	2,5	360,5	1.356,6	286,1	235,4	795,6	492,7	1.442,3	2.087,2
3 <sup>e</sup> kwartaal	0,0	2,8	360,8	1.431,4	290,5	244,6	810,9	495,3	1.462,1	2.174,0
4 <sup>e</sup> kwartaal	0,0	2,3	366,7	1.483,7	294,6	259,0	835,5	511,6	1.496,8	2.256,5
1989 1 <sup>e</sup> kwartaal	.	2,4	368,5	1.548,9	300,7	269,7	850,6	506,1	1.519,9	2.327,2
2 <sup>e</sup> kwartaal	.	2,2	408,3	1.683,7	315,5	283,8	879,6	520,7	1.603,4	2.490,4
3 <sup>e</sup> kwartaal	.	2,2	450,6	1.759,9	281,7	291,1	895,1	530,6	1.627,3	2.583,8
4 <sup>e</sup> kwartaal	.	3,1	459,8	1.825,7	288,8	305,4	931,7	561,3	1.680,3	2.695,5
1990 1 <sup>e</sup> kwartaal	.	2,8	467,7	1.728,8	299,1	327,3	950,8	552,8	1.717,6	2.611,8
2 <sup>e</sup> kwartaal	.	2,9	502,4	1.783,5	312,4	347,1	970,0	583,5	1.784,8	2.717,0
3 <sup>e</sup> kwartaal	.	2,7	499,3	1.840,1	314,9	356,9	975,7	590,6	1.789,9	2.790,2
4 <sup>e</sup> kwartaal	.	1,2	503,2	1.885,6	323,4	365,8	1.000,8	630,0	1.827,4	2.882,6

<sup>1</sup> Obligaties en kredieten (in Belgische franken en in vreemde valuta's).

<sup>2</sup> Overheidsbedrijven en privé-vennootschappen die geen banken of spaarbanken zijn, noch ondernemingen waarop hoofdstuk I van de Wet van 10 juni 1964 van toepassing is.

# XVI - 3a. — VERPLICHTINGEN OVERWEGEND DOOR DE PARTICULIEREN AANGEGAAN — INDELING NAAR CREDITEUR

(veranderingen in miljarden franken)

Periode	Persoonlijke leningen en kredieten op afbetaling				Hypothecaire kredieten					Overige				
	Banken	Spaarbanken <sup>1</sup>	Kredietinstellingen van de overheidssector	Totaal <sup>2</sup>	Banken	Spaarbanken <sup>1</sup>	Kredietinstellingen van de overheidssector	Sociale Zekerheid <sup>3</sup>	Totaal <sup>4</sup>	p.m. : Overige financiële instellingen <sup>5</sup>	Spaarbanken <sup>1</sup>	Kredietinstellingen van de overheidssector	Totaal <sup>6</sup>	p.m. : Overige financiële instellingen <sup>5</sup>
	(1)	(2)	(3)	(4) = (1) + (2) + (3)	(5)	(6)	(7)	(8)	(9) = (5) tot (8)	(10)	(11)	(12)	(13) = (11) + (12)	(14)
1980 1 <sup>e</sup> kwartaal ...	- 2,4	0,9	1,0	- 0,5	4,6	2,2	15,7	0,5	23,0		0,1	0,5	0,7	
2 <sup>e</sup> kwartaal ...	2,6	1,1	0,7	4,4	4,4	2,3	19,3	0,5	26,5		0,0	0,5	0,5	
3 <sup>e</sup> kwartaal ...	- 3,4	0,1	- 0,5	- 3,7	2,6	1,5	14,2	0,5	18,8		0,2	- 0,1	0,1	
4 <sup>e</sup> kwartaal ...	3,9	- 0,1	0,5	4,3	1,8	0,9	8,6	0,6	11,9	12,0	0,1	- 0,2	- 0,1	2,0
1981 1 <sup>e</sup> kwartaal ...	- 5,7	- 0,1	- 1,6	- 7,3	1,7	- 0,6	11,5	0,4	13,1		0,0	0,5	0,5	
2 <sup>e</sup> kwartaal ...	- 2,6	1,2	- 0,2	- 1,6	1,5	- 0,7	10,9	0,4	12,0		- 0,3	0,2	- 0,2	
3 <sup>e</sup> kwartaal ...	- 3,8	- 0,6	- 0,4	- 4,9	1,0	0,5	10,5	0,4	12,3		0,1	0,2	0,3	
4 <sup>e</sup> kwartaal ...	3,5	- 0,5	- 0,3	2,6	1,8	- 2,4	4,1	0,3	3,9	16,1	- 0,1	- 0,1	- 0,2	2,1
1982 1 <sup>e</sup> kwartaal ...	- 4,8	0,8	0,1	- 3,9	0,9	- 2,1	10,0	0,2	9,1		0,1	0,5	0,6	
2 <sup>e</sup> kwartaal ...	1,2	1,5	0,2	2,9	1,0	- 1,0	9,1	0,2	9,3		- 0,1	0,2	0,1	
3 <sup>e</sup> kwartaal ...	- 2,3	- 0,1	0,1	- 2,3	1,7	0,6	6,3	0,2	8,8		0,1	0,1	0,3	
4 <sup>e</sup> kwartaal ...	4,0	- 0,2	- 3,3	0,5	0,3	- 1,2	- 1,0	0,2	- 1,8	0,7	0,7	0,1	0,8	1,5
1983 1 <sup>e</sup> kwartaal ...	- 5,8	0,0	0,5	- 5,4	0,2	- 3,0	11,5	0,1	8,9		- 0,1	- 2,8	- 2,9	
2 <sup>e</sup> kwartaal ...	1,9	1,5	0,3	3,8	- 0,3	- 2,3	0,2	0,1	- 2,2		0,0	3,5	3,5	
3 <sup>e</sup> kwartaal ...	- 0,1	- 0,3	3,1	2,7	0,4	- 2,5	4,6	0,1	2,6		0,2	0,4	0,6	
4 <sup>e</sup> kwartaal ...	4,2	0,9	0,2	5,4	1,7	- 2,9	5,1	0,1	4,0	31,5	0,2	0,3	0,6	3,2
1984 1 <sup>e</sup> kwartaal ...	- 1,4	0,8	0,9	0,3	2,5	- 1,4	3,2	0,3	4,7		- 0,5	- 1,0	- 1,5	
2 <sup>e</sup> kwartaal ...	2,2	4,6	1,1	7,8	2,9	- 3,6	5,0	0,2	4,6		0,0	1,4	1,4	
3 <sup>e</sup> kwartaal ...	- 1,9	- 0,6	0,9	- 1,7	- 0,7	- 2,5	1,4	0,3	- 1,5		0,1	2,3	2,4	
4 <sup>e</sup> kwartaal ...	7,2	- 0,1	0,3	7,4	1,7	- 1,2	8,7	0,2	9,4	8,9	0,0	- 1,1	- 1,1	0,3
1985 1 <sup>e</sup> kwartaal ...	0,1	0,8	0,8	1,7	- 0,9	- 1,8	1,8	0,1	- 0,7		0,0	- 0,8	- 0,7	
2 <sup>e</sup> kwartaal ...	7,0	2,8	1,6	11,3	0,7	- 0,4	3,9	0,1	4,3		- 0,2	0,4	0,2	
3 <sup>e</sup> kwartaal ...	- 0,6	0,1	1,0	0,5	0,8	- 3,1	4,9	0,1	2,7		0,2	1,0	1,2	
4 <sup>e</sup> kwartaal ...	10,5	- 0,3	0,7	10,8	3,1	3,9	9,2	0,1	16,3	5,4	0,9	1,1	2,0	0,4
1986 1 <sup>e</sup> kwartaal ...	- 4,0	2,7	1,0	- 0,3	2,5	0,5	2,0	0,3	5,2		- 0,2	- 1,0	- 1,3	
2 <sup>e</sup> kwartaal ...	19,2	3,5	1,4	24,1	2,4	0,9	3,8	0,0	7,1		0,0	0,3	0,3	
3 <sup>e</sup> kwartaal ...	- 1,8	0,5	0,9	- 0,4	4,8	2,1	8,1	- 0,1	15,0		0,2	0,2	0,4	
4 <sup>e</sup> kwartaal ...	4,9	0,7	4,4	10,0	3,5	2,3	18,5	1,3	25,6	8,9	0,5	1,0	1,4	- 1,9
1987 1 <sup>e</sup> kwartaal ...	- 5,9	1,4	3,5	- 1,0	10,5	- 2,0	7,9	- 0,1	16,3		0,1	4,8	4,9	
2 <sup>e</sup> kwartaal ...	27,8	4,9	10,1	42,8	5,6	1,8	16,3	- 0,1	23,6		- 0,3	- 2,7	- 3,0	
3 <sup>e</sup> kwartaal ...	- 7,7	1,3	3,1	- 3,3	5,1	2,3	12,6	- 0,1	20,0		1,0	- 0,2	0,8	
4 <sup>e</sup> kwartaal ...	3,4	1,6	1,1	6,1	3,0	3,8	17,4	- 0,2	23,9	5,1	- 0,1	0,4	0,3	4,4
1988 1 <sup>e</sup> kwartaal ...	- 5,0	3,2	3,2	1,4	10,6	1,2	7,3	0,1	19,3		0,6	0,2	0,9	
2 <sup>e</sup> kwartaal ...	28,3	4,6	5,9	38,9	5,6	2,4	14,5	0,1	22,6		0,3	- 1,3	- 1,0	
3 <sup>e</sup> kwartaal ...	- 8,2	0,4	0,4	- 7,4	8,5	3,8	15,4	0,1	27,8		0,2	- 0,6	- 0,5	
4 <sup>e</sup> kwartaal ...	1,0	0,4	0,7	2,1	5,0	5,8	20,4	- 1,1	30,2	11,0	- 2,1	3,4	1,3	- 1,6
1989 1 <sup>e</sup> kwartaal ...	- 5,8	1,7	2,5	- 1,7	7,6	4,0	12,9	0,0	24,5		0,4	- 0,2	0,2	
2 <sup>e</sup> kwartaal ...	30,8	6,1	7,5	44,4	8,9	9,2	19,2	0,0	37,4		- 0,5	2,3	1,8	
3 <sup>e</sup> kwartaal ...	- 1,2	- 7,3	1,8	- 6,7	43,5	- 26,8	12,9	0,0	29,7		0,3	0,7	0,9	
4 <sup>e</sup> kwartaal ...	- 1,4	0,6	- 0,5	- 1,4	10,6	5,9	32,5	0,0	49,1	16,9	0,5	4,7	5,2	6,2
1990 1 <sup>e</sup> kwartaal ...	- 1,1	2,9	6,5	8,3	9,0	7,0	13,5	0,0	29,6		0,4	- 1,0	- 0,6	
2 <sup>e</sup> kwartaal ...	26,5	7,0	7,2	40,6	8,2	5,3	10,5	0,0	24,0		1,1	1,5	2,6	
3 <sup>e</sup> kwartaal ...	- 8,8	- 0,5	1,6	- 7,7	5,6	4,0	3,7	0,0	13,3		- 1,0	0,5	- 0,5	
4 <sup>e</sup> kwartaal ...	- 4,0	0,0	5,3	1,4	7,9	6,5	11,7	0,0	26,1		2,0	8,1	10,1	

<sup>1</sup> Met inbegrip van de ondernemingen waarop hoofdstuk I van de Wet van 10 juni 1964 van toepassing is.

<sup>2</sup> Zie kolom (1) van tabel XVI-1.

<sup>3</sup> Het betreft zowel hypothecaire kredieten die rechtstreeks aan de particulieren zijn verstrekt als die welke hoofdzakelijk door de wettelijke pensioenfondsen en de instellingen voor verzekering tegen arbeidsongevallen aan de sociale-huisvestingsmaatschappijen werden toegekend.

<sup>4</sup> Zie kolom (2) van tabel XVI-1.

<sup>5</sup> Jaarlijkse veranderingen van de door de voornaamste verzekeringsmaatschappijen verstrekte kredieten (inclusief ASLK-entiteit II, met uitsluiting van het gedeelte sociale zekerheid), de pensioenfondsen (andere dan de wettelijke) en de hypotheek- en kapitalisatiemaatschappijen die niet opgenomen zijn bij de kredietinstellingen. Bij de verzekeringsmaatschappijen betreft het kredieten op vaste termijn die geen rekening houden met de reconstitutie ervan in de vorm van de toegevoegde gemengde levensverzekering.

<sup>6</sup> Zie kolom (3) van tabel XVI-1.

XVI - 3b. — VERPLICHTINGEN OVERWEGEND DOOR DE PARTICULIEREN AANGEGAAN — INDELING  
NAAR CREDITEUR

(uitstaande bedragen in miljarden franken)

Einde periode	Persoonlijke leningen en kredieten op afbetaling				Hypothecaire kredieten						Overige			
	Banken	Spaarbanken <sup>1</sup>	Kredietinstellingen van de overheidssector	Totaal (4) = (1) + (2) + (3)	Banken	Spaarbanken <sup>1</sup>	Kredietinstellingen van de overheidssector	Sociale Zekerheid <sup>2</sup>	Totaal (9) = (5) tot (8)	p.m. : Overige financiële instellingen <sup>3</sup>	Spaarbanken <sup>1</sup>	Kredietinstellingen van de overheidssector	Totaal (13) = (11) + (12)	p.m. : Overige financiële instellingen <sup>3</sup>
	(1)	(2)	(3)		(5)	(6)	(7)	(8)		(10)	(11)	(12)		(14)
1979 4 <sup>e</sup> kwartaal ...	114,9	14,7	13,0	142,5	83,5	189,2	441,9	27,3	741,9	89,9	1,2	2,6	3,8	12,4
1980 1 <sup>e</sup> kwartaal ...	112,5	15,6	14,0	142,0	88,2	191,4	457,6	27,8	764,9		1,3	3,2	4,5	
2 <sup>e</sup> kwartaal ...	115,1	16,6	14,7	146,4	92,6	193,7	476,9	28,3	791,5		1,3	3,7	5,0	
3 <sup>e</sup> kwartaal ...	111,7	16,8	14,2	142,6	95,3	195,2	491,1	28,8	810,3		1,5	3,6	5,1	
4 <sup>e</sup> kwartaal ...	115,6	16,6	14,7	146,9	97,1	196,0	499,6	29,4	822,2	101,9	1,6	3,4	5,0	14,4
1981 1 <sup>e</sup> kwartaal ...	109,9	16,6	13,1	139,6	98,8	195,5	511,1	29,8	835,2		1,6	3,9	5,5	
2 <sup>e</sup> kwartaal ...	107,3	17,8	12,9	138,0	100,3	194,8	522,1	30,2	847,3		1,3	4,1	5,3	
3 <sup>e</sup> kwartaal ...	103,5	17,1	12,5	133,1	101,2	195,3	532,5	30,6	859,6		1,4	4,3	5,7	
4 <sup>e</sup> kwartaal ...	107,0	16,6	12,2	135,8	103,1	192,9	536,6	30,9	863,5	118,0	1,3	4,2	5,5	16,5
1982 1 <sup>e</sup> kwartaal ...	102,2	17,4	12,2	131,9	104,0	190,9	546,6	31,1	872,6		1,4	4,7	6,1	
2 <sup>e</sup> kwartaal ...	103,4	18,9	12,4	134,8	105,0	189,8	555,7	31,3	881,9		1,3	4,9	6,2	
3 <sup>e</sup> kwartaal ...	101,1	18,9	12,5	132,4	106,8	190,4	562,0	31,5	890,7		1,4	5,0	6,5	
4 <sup>e</sup> kwartaal ...	105,1	25,3	9,2	139,6	107,0	226,4	560,9	31,7	926,1	118,7	2,2	5,1	7,3	18,0
1983 1 <sup>e</sup> kwartaal ...	99,3	25,3	9,7	134,2	107,2	223,5	572,5	31,8	935,0		2,0	2,3	4,4	
2 <sup>e</sup> kwartaal ...	101,2	26,8	10,0	138,0	107,0	221,2	572,7	31,9	932,8		2,0	5,9	7,9	
3 <sup>e</sup> kwartaal ...	101,1	26,4	13,1	140,7	107,3	218,7	577,3	32,0	935,4		2,2	6,3	8,5	
4 <sup>e</sup> kwartaal ...	105,3	27,4	13,4	146,0	109,1	215,8	582,4	32,1	939,4	150,2	2,4	6,6	9,1	21,2
1984 1 <sup>e</sup> kwartaal ...	103,9	28,2	14,2	146,3	111,6	214,5	585,6	32,4	944,1		2,0	5,6	7,6	
2 <sup>e</sup> kwartaal ...	106,1	32,8	15,3	154,2	114,5	210,9	590,6	32,6	948,6		2,0	7,0	9,0	
3 <sup>e</sup> kwartaal ...	104,2	32,1	16,2	152,5	113,8	208,4	592,0	32,9	947,2		2,2	9,2	11,4	
4 <sup>e</sup> kwartaal ...	111,4	32,1	16,5	159,9	115,5	207,3	600,6	33,1	956,5	159,0	2,1	8,1	10,3	21,6
1985 1 <sup>e</sup> kwartaal ...	111,5	32,9	17,2	161,6	114,7	205,5	602,5	33,2	955,8		2,2	7,4	9,5	
2 <sup>e</sup> kwartaal ...	118,5	35,6	18,8	172,9	115,4	205,1	606,3	33,3	960,1		2,0	7,8	9,7	
3 <sup>e</sup> kwartaal ...	117,9	35,7	19,8	173,4	116,1	202,0	611,3	33,4	962,8		2,2	8,8	11,0	
4 <sup>e</sup> kwartaal ...	128,3	35,4	20,5	184,3	119,2	205,9	620,5	33,5	979,1	164,4	3,1	9,8	13,0	22,0
1986 1 <sup>e</sup> kwartaal ...	124,4	38,1	21,5	183,9	121,7	206,3	622,5	33,8	984,4		2,9	8,8	11,7	
2 <sup>e</sup> kwartaal ...	143,6	41,6	22,9	208,1	124,2	207,2	626,3	33,8	991,5		2,9	9,1	12,0	
3 <sup>e</sup> kwartaal ...	141,8	42,1	23,8	207,7	129,0	209,4	634,4	33,7	1.006,5		3,1	9,3	12,5	
4 <sup>e</sup> kwartaal ...	146,6	42,8	28,2	217,7	132,5	211,6	652,9	35,0	1.032,1	173,3	3,6	10,3	13,9	20,1
1987 1 <sup>e</sup> kwartaal ...	140,7	44,2	31,7	216,7	143,0	209,6	660,8	34,9	1.048,3		3,6	15,1	18,8	
2 <sup>e</sup> kwartaal ...	168,5	49,1	41,8	259,5	148,6	211,4	677,1	34,8	1.071,9		3,3	12,4	15,8	
3 <sup>e</sup> kwartaal ...	160,9	50,4	44,9	256,2	153,8	213,7	689,7	34,7	1.091,9		4,3	12,3	16,6	
4 <sup>e</sup> kwartaal ...	164,3	52,0	46,0	262,3	156,7	217,5	707,1	34,5	1.115,8	178,3	4,2	12,6	16,8	24,5
1988 1 <sup>e</sup> kwartaal ...	159,3	55,3	49,2	263,7	167,4	218,7	714,4	34,6	1.135,1		4,8	12,9	17,7	
2 <sup>e</sup> kwartaal ...	187,6	59,9	55,1	302,6	172,9	221,1	728,9	34,7	1.157,7		5,1	11,6	16,7	
3 <sup>e</sup> kwartaal ...	179,4	60,3	55,5	295,3	181,4	224,9	744,4	34,8	1.185,4		5,3	11,0	16,2	
4 <sup>e</sup> kwartaal ...	180,4	60,7	56,3	297,4	186,4	230,7	764,8	33,7	1.215,6	189,3	3,1	14,4	17,5	22,9
1989 1 <sup>e</sup> kwartaal ...	174,5	62,4	58,8	295,7	194,0	234,7	777,7	33,7	1.240,1		3,6	14,2	17,7	
2 <sup>e</sup> kwartaal ...	205,3	68,5	66,2	340,1	202,9	243,9	796,9	33,7	1.277,5		3,0	16,5	19,5	
3 <sup>e</sup> kwartaal ...	204,1	61,3	68,1	333,4	246,5	217,1	809,9	33,7	1.307,1		3,3	17,2	20,5	
4 <sup>e</sup> kwartaal ...	202,7	61,9	67,5	332,1	257,1	223,0	842,4	33,7	1.356,3	206,2	3,8	21,8	25,7	29,1
1990 1 <sup>e</sup> kwartaal ...	201,5	64,8	74,1	340,4	266,2	230,0	855,9	33,7	1.385,8		4,3	20,8	25,1	
2 <sup>e</sup> kwartaal ...	228,0	71,7	81,3	381,0	274,4	235,3	866,4	33,7	1.409,8		5,3	22,3	27,6	
3 <sup>e</sup> kwartaal ...	219,2	71,2	82,9	373,3	280,1	239,3	870,1	33,7	1.423,1		4,3	22,8	27,2	
4 <sup>e</sup> kwartaal ...	215,2	71,2	88,2	374,7	287,9	245,8	881,7	33,7	1.449,2		6,3	30,9	37,2	

<sup>1</sup> Met inbegrip van de ondernemingen waarop hoofdstuk I van de Wet van 10 juni 1964 van toepassing is.

<sup>2</sup> Het betreft zowel hypothecaire kredieten die rechtstreeks aan de particulieren zijn verstrekt als die welke hoofdzakelijk door de wettelijke pensioenfondsen en de instellingen voor verzekering tegen arbeidsongevallen aan de sociale-huisvestingsmaatschappijen werden toegekend.

<sup>3</sup> Voornaamste verzekeringsmaatschappijen (inclusief ASLK-entiteit II, met uitsluiting van het gedeelte sociale zekerheid), pensioenfondsen (andere dan de wettelijke) en hypotheek- en kapitalisatiemaatschappijen die niet opgenomen zijn bij de kredietinstellingen. Bij de verzekeringsmaatschappijen betreft het kredieten op vaste termijn die geen rekening houden met de reconstitutie ervan in de vorm van de toegevoegde gemengde levensverzekering.

# XVI - 4. — VERKOPEN OP AFBETALING, PERSOONLIJKE LENINGEN, BANK- EN KREDIETKAARTEN

## 1. Algemene resultaten

Bron : NIS, Handelsstatistieken.

Periode	Aantal uitstaande contracten aan het einde van het halfjaar (duizenden) <sup>1</sup>				Uitstaande kredieten aan het einde van het halfjaar (miljarden franken) <sup>1</sup>				Kredieten verleend in de loop van het halfjaar (miljarden franken)		
	Verkopen op afbetaling	Persoonlijke leningen	Totaal	p.m. : Bank- en kredietkaarten <sup>2</sup>	Verkopen op afbetaling	Persoonlijke leningen	Bank- en kredietkaarten	Totaal	Verkopen op afbetaling	Persoonlijke leningen	Totaal
	(1)	(2)	(3) = (1)+(2)	(4)	(5)	(6)	(7)	(8) = (5) + (6) + (7)	(9)	(10)	(11) = (9) + (10)
1980 1 <sup>e</sup> halfjaar .....	1.522	836	2.358	2.791	77,0	88,5	5,7	171,2	26,7	32,3	59,0
2 <sup>e</sup> halfjaar .....	1.491	859	2.350	2.869	74,7	95,5	5,6	175,8	19,4	43,4	62,8
1981 1 <sup>e</sup> halfjaar .....	1.586	806	2.392	2.848	72,6	86,9	5,3	164,8	20,8	28,8	49,6
2 <sup>e</sup> halfjaar .....	1.545	792	2.337	3.084	69,0	93,1	6,0	168,1	17,5	41,6	59,1
1982 1 <sup>e</sup> halfjaar .....	1.397	731	2.128	3.161	69,3	85,0	6,2	160,5	22,0	28,0	50,0
2 <sup>e</sup> halfjaar .....	1.261	752	2.013	3.231	67,6	90,9	7,2	165,7	17,8	40,0	57,8
1983 1 <sup>e</sup> halfjaar .....	1.366	734	2.100	3.443	73,6	82,9	7,7	165,7	23,4	28,0	51,4
2 <sup>e</sup> halfjaar .....	1.398	750	2.148	4.061	72,6	90,6	9,4	172,6	21,2	42,7	63,9
1984 1 <sup>e</sup> halfjaar .....	1.322	720	2.042	4.157	80,3	86,9	9,5	176,7	27,9	31,5	59,4
2 <sup>e</sup> halfjaar .....	1.406	769	2.175	4.264	79,8	94,2	12,3	186,3	22,8	45,6	68,4
1985 1 <sup>e</sup> halfjaar .....	1.388	748	2.136	4.229	90,0	93,6	10,2	193,8	31,3	36,6	67,9
2 <sup>e</sup> halfjaar .....	1.369	800	2.169	4.336	95,3	102,1	14,4	211,8	29,1	48,4	77,5
1986 1 <sup>e</sup> halfjaar .....	1.468	782	2.250	4.478	108,2	107,2	12,7	228,1	41,1	48,6	89,7
2 <sup>e</sup> halfjaar .....	1.576	843	2.419	4.467	111,7	112,5	14,6	238,8	36,2	50,5	86,7
1987 1 <sup>e</sup> halfjaar .....	1.721	932	2.653	4.560	124,7	134,0	13,1	271,8	45,4	75,5	120,9
2 <sup>e</sup> halfjaar .....	1.756	925	2.681	4.699	130,4	129,8	16,4	276,6	40,2	44,5	84,7
1988 1 <sup>e</sup> halfjaar .....	1.769	996	2.765	4.799	143,8	152,9	16,5	313,2	52,4	82,9	135,3
2 <sup>e</sup> halfjaar .....	1.791	988	2.379	4.895	147,5	142,5	19,2	309,2	42,2	46,0	88,2
1989 1 <sup>e</sup> halfjaar .....	1.819	1.044	2.863	5.215	162,1	170,0	19,3	351,4	56,9	92,5	149,4
2 <sup>e</sup> halfjaar .....	1.728	1.022	2.750	5.527	166,2	159,8	22,4	348,4	47,8	47,2	95,0
1990 1 <sup>e</sup> halfjaar .....	1.789	1.039	2.828	5.727	183,9	185,0	22,1	391,0	63,5	96,4	159,9
2 <sup>e</sup> halfjaar .....	1.751	1.042	2.793	6.178	182,3	180,2	27,0	389,5	47,4	56,3	103,6

<sup>1</sup> Exclusief de achterstallige betalingen.

<sup>2</sup> Aantal bank- en kredietkaarten in omloop (met inbegrip van die van de niet-particulieren).

## XVI - 4. — VERKOPEN OP AFBETALING, PERSOONLIJKE LENINGEN, BANK- EN KREDIETKAARTEN

### 2. Achterstallige contracten

Bron : Verbruikskredietcentrale van de Nationale Bank van België.

Einde periode	Aantal geregistreerde personen <sup>1</sup> (duizenden)	Aantal geregistreerde contracten (duizenden)	Geregistreerde niet-geregulariseerde contracten (duizenden)	Achterstallig of eisbaar bedrag <sup>2</sup> van de contracten bedoeld in de vorige kolom (miljarden franken)	p.m. : Indexcijfer van het aantal raadplegingen <sup>3</sup> 1988 = 100
	(1)	(2)	(3)	(4)	(5)
1988 Januari .....	95,2	83,1	61,5	n.d.	110
Februari .....	100,1	88,1	65,2	n.d.	113
Maart .....	104,0	92,3	68,3	n.d.	120
April .....	108,0	96,8	71,6	n.d.	98
Mei .....	112,9	101,5	75,1	n.d.	101
Juni .....	115,9	105,8	77,5	n.d.	99
Juli .....	118,5	109,7	77,9	n.d.	86
Augustus .....	123,0	114,4	81,2	n.d.	83
September .....	127,9	120,1	85,3	n.d.	96
Oktober .....	132,4	124,7	90,8	n.d.	99
November .....	136,3	130,0	92,3	n.d.	102
December .....	140,8	135,4	95,8	n.d.	92
1989 Januari .....	143,8	139,1	98,8	n.d.	101
Februari .....	146,6	142,9	101,5	n.d.	116
Maart .....	150,4	147,5	104,7	n.d.	122
April .....	153,9	152,0	107,9	n.d.	109
Mei .....	157,2	156,4	111,0	n.d.	108
Juni .....	160,5	160,8	114,2	n.d.	102
Juli .....	162,8	164,1	116,5	n.d.	96
Augustus .....	165,1	167,2	118,7	n.d.	95
September .....	168,2	171,5	122,9	10,0	100
Oktober .....	171,7	176,1	124,0	10,4	105
November .....	173,7	179,0	125,4	10,4	99
December .....	176,3	182,6	127,5	10,8	97
1990 Januari .....	179,1	187,0	130,2	11,0	117
Februari .....	180,2	191,0	133,2	11,2	122
Maart .....	183,4	193,7	134,7	11,5	110
April .....	185,9	197,4	137,0	11,7	100
Mei .....	188,2	200,7	137,1	11,9	122
Juni .....	190,7	204,1	139,9	12,2	102
Juli .....	191,3	205,4	140,8	12,3	90
Augustus .....	187,7	208,5	143,6	12,6	86
September .....	196,4	212,2	146,8	13,0	96
Oktober .....	198,1	215,5	149,9	13,4	99
November .....	202,2	221,4	150,1	14,0	95
December .....	206,2	225,7	160,0	14,4	93
1991 Januari .....	207,3	230,0	163,5	14,7	105
Februari .....	209,2	233,0	166,3	15,2	101
Maart .....	213,4	238,3	171,3	15,7	119

<sup>1</sup> Exclusief de borgstellers.

<sup>2</sup> Voor de niet-opgezegde contracten is dat het bedrag van de achterstallige betalingen; voor de opgezegde contracten het onmiddellijk eisbare bedrag.

<sup>3</sup> Maandgemiddelde van het aantal raadplegingen, gestandaardiseerd naar een type-maand van 22 werkdagen.

## XVI - 5. — HYPOTHECAIRE-KREDIETAANVRAGEN EN HYPOTHEEKINSCHRIJVINGEN

### 1. Aanvragen van hypothecair krediet voor de financiering van de huisvesting, ingediend bij de belangrijkste nationale financiële instellingen<sup>1\*</sup>

Periode	Aantal aanvragen (duizenden)				Bedrag der aanvragen (miljarden franken)					
	Aankoop	Gemengd krediet <sup>2</sup>	Verbou-wingswer-ken	Nieuw-bouw Totaal	Aankoop	Gemengd krediet <sup>2</sup>	Verbou-wingswer-ken	Nieuw-bouw	Totaal	
1983 .....	41,8	5,5	6,6	15,5	69,4	51,0	7,9	4,3	27,4	90,6
1984 .....	45,0	6,2	7,5	16,8	75,5	56,5	8,9	4,8	30,7	100,9
1985 .....	50,8	5,4	8,4	19,9	84,5	67,1	8,9	6,1	36,3	118,4
1986 .....	73,0	9,3	11,6	22,6	116,8	109,4	16,4	10,3	43,6	182,4
1987 .....	66,7	10,4	10,2	23,0	110,3	109,2	19,0	9,5	53,0	190,7
1988 .....	75,3	12,4	11,9	29,6	129,2	142,1	23,8	11,9	73,2	251,0
1989 .....	83,3	12,5	14,0	40,2	150,0	175,6	27,5	15,0	105,6	323,7
1990 .....	65,1	9,1	10,2	24,4	108,8	135,7	21,5	11,7	62,3	231,2
1989 1 <sup>e</sup> kwartaal .....	25,1	4,0	4,4	13,6	47,1	50,6	8,2	4,5	34,6	97,9
2 <sup>e</sup> kwartaal .....	19,6	3,0	3,5	9,1	35,2	40,2	6,2	3,6	24,3	74,3
3 <sup>e</sup> kwartaal .....	16,4	2,4	2,5	5,6	26,9	34,3	5,4	2,8	14,7	57,2
4 <sup>e</sup> kwartaal .....	22,3	3,2	3,4	11,9	40,8	50,5	7,6	4,1	32,0	94,2
1990 1 <sup>e</sup> kwartaal .....	17,9	2,5	2,9	9,3	32,6	38,5	6,1	3,4	24,5	72,5
2 <sup>e</sup> kwartaal .....	14,8	2,1	2,3	3,8	23,0	30,1	4,7	2,4	9,5	46,7
3 <sup>e</sup> kwartaal .....	14,5	2,0	2,2	3,7	22,4	30,0	4,8	2,4	9,5	46,7
4 <sup>e</sup> kwartaal .....	17,9	2,4	2,8	7,5	30,6	37,2	5,7	3,5	18,9	65,3
1991 1 <sup>e</sup> kwartaal .....	14,3	2,0	2,8	4,7	23,8	28,6	4,3	3,1	11,0	47,0
1990 Februari .....	5,6	0,8	0,9	2,4	9,7	12,1	1,9	1,0	6,4	21,4
Maart .....	6,2	0,9	1,0	2,9	11,0	12,9	2,2	1,1	7,3	23,5
April .....	4,4	0,6	0,7	1,3	7,0	9,0	1,4	0,8	3,4	14,6
Mei .....	5,0	0,8	0,8	1,3	7,9	10,4	1,8	0,8	3,1	16,1
Juni .....	5,4	0,7	0,8	1,2	8,1	10,7	1,5	0,8	3,0	16,0
Juli .....	4,8	0,7	0,7	1,0	7,2	10,0	1,6	0,7	2,7	15,0
Augustus .....	4,7	0,6	0,7	1,3	7,3	10,1	1,6	0,9	3,2	15,8
September .....	5,0	0,7	0,8	1,4	7,9	9,9	1,6	0,8	3,6	15,9
Oktober .....	8,4	1,1	1,3	4,1	14,9	17,8	2,7	1,7	10,6	32,8
November .....	5,2	0,7	0,8	2,2	8,9	10,6	1,6	1,0	5,3	18,5
December .....	4,3	0,6	0,7	1,2	6,8	8,8	1,4	0,8	3,0	14,0
1991 Januari .....	5,0	0,7	0,9	1,9	8,5	10,0	1,4	1,0	4,2	16,6
Februari .....	4,4	0,7	0,8	1,5	7,4	8,8	1,3	1,0	3,4	14,5
Maart .....	4,9	0,7	1,0	1,4	8,0	9,8	1,6	1,0	3,3	15,7

<sup>1</sup> Volgens een enquête bij de openbare kredietinstellingen, de voornaamste banken, de spaarbanken en een talrijke groep verzekeringsmaatschappijen en maatschappijen voor hypothecair krediet. De gegevens wijzen op een tendens en zijn geen weerspiegeling van de totale aanvragen van hypothecair krediet, noch van de omloop van het hypothecaire krediet.

<sup>2</sup> Een gemengd hypothecair krediet is bestemd voor de financiering van zowel de aankoop van een bestaande woning als de verbouwingen aan die woning.

\* Bibliografische referentie : *Tijdschrift van de Nationale Bank van België*, LXI<sup>e</sup> Jaargang, Deel II, nrs. 1-2, juli-augustus 1986.



## XVI - 5. — HYPOTHECAIRE-KREDIETAANVRAGEN EN HYPOTHEEKINSCHRIJVINGEN

### 2. Hypotheekinschrijvingen

Bron : Belgisch Staatsblad.

Maandgemiddelden	Miljarden franken <sup>1</sup>
1982 .....	11,9
1983 .....	12,0
1984 .....	14,1
1985 .....	15,2
1986 .....	21,1
1987 .....	27,2
1988 .....	28,5
1989 .....	35,4
1990 .....	32,2
1989 1 <sup>e</sup> kwartaal .....	29,8
2 <sup>e</sup> kwartaal .....	37,0
3 <sup>e</sup> kwartaal .....	36,2
4 <sup>e</sup> kwartaal .....	38,5
1990 1 <sup>e</sup> kwartaal .....	34,1
2 <sup>e</sup> kwartaal .....	34,4
3 <sup>e</sup> kwartaal .....	28,0
4 <sup>e</sup> kwartaal .....	32,1
1991 1 <sup>e</sup> kwartaal .....	32,2

<sup>1</sup> Bedragen berekend volgens de geïnde inschrijvingsrechten. Inclusief de vernieuwingen na vijftien jaar, die ongeveer 1 ½ pct. van het totaal bedragen, doch exclusief de wettelijke hypotheek.

**XVI - 6a. — VERPLICHTINGEN VAN DE VENNOOTSCHAPPEN<sup>1</sup> EN DE EENMANZAKEN  
BIJ DE NATIONALE FINANCIËLE INSTELLINGEN**

(veranderingen in miljarden franken)

Periode	Obligaties uitgegeven door		Kredieten							p.m. : Kredieten aan het buitenland	
	overheids- bedrij- ven <sup>2</sup>	privé- vennoot- schappen	Investerings- kredieten	Financierings- huur	Disconto- en accept- kredieten	Export- kredieten	Overige kredie- ten <sup>3</sup>	Totaal <sup>4</sup>	waarvan	Totaal	waarvan
	(1)	(2)	(3)	(4)	(5)	(6)	(7)	(8) = (3) tot (7)	Vreemde valuta's <sup>5</sup> (9)	(10)	Vreemde valuta's <sup>5</sup> (11)
1980 1 <sup>e</sup> kwartaal	3,9	- 0,2	17,3	- 0,3	- 1,1	6,7	- 18,1	4,6	6,8	48,9	39,2
2 <sup>e</sup> kwartaal	- 2,2	- 1,0	13,5	1,6	- 2,8	2,4	24,8	39,6	6,8	16,7	17,1
3 <sup>e</sup> kwartaal	- 1,9	- 0,2	6,5	0,7	- 16,0	- 7,8	18,1	1,5	15,4	33,4	27,5
4 <sup>e</sup> kwartaal	- 1,7	0,7	0,1	0,1	9,6	6,4	20,1	36,3	5,3	39,9	44,3
1981 1 <sup>e</sup> kwartaal	- 0,3	0,6	3,8	- 0,2	- 3,7	3,7	7,2	10,8	9,5	73,4	72,0
2 <sup>e</sup> kwartaal	1,3	- 0,1	3,5	1,3	2,3	7,5	4,2	18,7	- 3,7	70,0	73,6
3 <sup>e</sup> kwartaal	- 1,5	- 0,2	- 2,3	- 0,4	- 0,7	2,4	23,9	22,9	7,8	34,7	33,2
4 <sup>e</sup> kwartaal	3,7	1,6	- 3,7	0,1	5,9	1,7	26,0	30,0	2,0	12,3	12,8
1982 1 <sup>e</sup> kwartaal	- 2,1	0,0	4,0	- 0,1	- 3,5	2,6	4,7	7,8	13,0	171,8	169,1
2 <sup>e</sup> kwartaal	- 3,0	1,8	4,3	0,5	0,9	4,3	- 3,2	6,8	- 6,1	- 33,6	- 30,1
3 <sup>e</sup> kwartaal	- 2,6	- 0,8	- 2,3	1,2	- 11,2	- 7,9	- 19,6	- 39,7	- 2,2	10,3	16,1
4 <sup>e</sup> kwartaal	5,6	- 0,7	4,1	0,4	5,8	8,7	7,7	26,8	- 11,1	- 22,8	- 27,8
1983 1 <sup>e</sup> kwartaal	- 6,1	7,4	- 3,5	0,0	- 5,0	2,2	- 0,1	- 6,5	- 1,5	30,4	24,5
2 <sup>e</sup> kwartaal	1,2	1,1	4,9	0,1	- 1,8	- 0,9	- 15,1	- 12,8	11,4	12,5	13,3
3 <sup>e</sup> kwartaal	- 1,7	1,0	2,0	0,5	- 15,6	- 0,1	30,9	17,7	4,4	31,7	28,5
4 <sup>e</sup> kwartaal	15,2	- 4,0	9,9	1,1	23,5	3,5	- 10,0	28,0	- 6,2	44,4	34,9
1984 1 <sup>e</sup> kwartaal	1,3	1,3	14,1	1,5	5,7	2,5	- 38,3	- 14,5	- 4,7	2,3	0,7
2 <sup>e</sup> kwartaal	- 1,9	- 0,4	17,3	0,9	- 11,5	- 4,3	20,8	23,2	6,3	25,1	25,5
3 <sup>e</sup> kwartaal	- 0,7	0,4	6,6	2,1	- 12,5	- 1,1	- 7,8	- 12,7	0,0	89,5	81,5
4 <sup>e</sup> kwartaal	2,7	- 2,1	0,4	1,9	6,2	2,4	18,6	29,4	2,1	33,3	20,5
1985 1 <sup>e</sup> kwartaal	- 1,9	1,7	5,8	- 0,4	8,8	1,9	- 18,3	- 2,2	9,4	- 30,4	- 22,3
2 <sup>e</sup> kwartaal	- 3,9	1,8	6,5	0,6	2,1	- 5,3	35,6	39,6	9,5	27,2	25,2
3 <sup>e</sup> kwartaal	- 1,8	- 1,0	7,3	0,5	- 20,7	- 6,2	- 8,0	- 27,1	- 14,0	- 46,3	- 51,1
4 <sup>e</sup> kwartaal	- 1,8	- 2,8	20,6	4,4	9,7	0,0	43,2	77,9	11,6	- 64,1	- 67,0
1986 1 <sup>e</sup> kwartaal	- 0,4	0,2	3,2	3,9	2,1	- 3,6	19,7	25,2	16,2	- 16,8	- 23,0
2 <sup>e</sup> kwartaal	5,4	- 0,4	17,5	3,3	4,9	- 4,0	2,1	23,9	14,6	- 13,9	- 14,2
3 <sup>e</sup> kwartaal	- 2,5	1,2	17,6	0,8	- 5,9	- 6,0	- 28,3	- 21,8	- 10,2	- 26,2	- 33,1
4 <sup>e</sup> kwartaal	0,1	- 4,5	30,5	- 5,1	15,4	- 2,6	27,5	65,7	2,8	1,0	- 7,3
1987 1 <sup>e</sup> kwartaal	- 1,0	- 5,0	41,3	9,5	- 50,9	- 6,9	58,7	51,7	20,7	- 16,7	- 0,9
2 <sup>e</sup> kwartaal	- 1,4	- 2,4	25,0	1,1	9,6	- 1,8	49,4	83,4	9,3	49,7	52,2
3 <sup>e</sup> kwartaal	- 2,0	0,9	14,2	0,8	- 14,1	- 5,6	- 55,8	- 60,4	- 10,3	17,3	8,0
4 <sup>e</sup> kwartaal	- 4,4	4,0	35,0	2,9	7,5	1,2	27,6	74,2	- 5,3	- 72,0	- 70,0
1988 1 <sup>e</sup> kwartaal	- 2,2	0,5	13,5	4,6	- 2,8	1,3	48,6	65,2	42,8	75,1	75,0
2 <sup>e</sup> kwartaal	- 2,2	1,8	23,8	6,1	14,7	- 2,7	16,1	57,9	- 15,0	71,2	73,3
3 <sup>e</sup> kwartaal	- 1,4	1,1	31,9	2,4	- 11,4	1,4	59,3	83,5	17,3	- 39,0	- 38,7
4 <sup>e</sup> kwartaal	- 12,9	- 3,0	54,8	8,0	0,0	- 0,7	41,7	103,8	18,9	- 15,7	- 24,8
1989 1 <sup>e</sup> kwartaal	- 0,5	4,5	32,4	2,5	- 7,4	0,0	28,7	56,2	31,5	81,3	68,4
2 <sup>e</sup> kwartaal	1,3	- 1,9	36,5	5,0	6,5	- 1,5	114,8	161,3	24,0	117,6	115,5
3 <sup>e</sup> kwartaal	- 1,7	1,8	37,9	- 1,5	- 2,6	- 2,7	67,9	99,0	18,1	- 39,4	- 63,6
4 <sup>e</sup> kwartaal	1,8	- 1,1	43,2	- 1,7	0,9	3,8	83,0	129,2	- 8,1	- 61,1	- 52,5
1990 1 <sup>e</sup> kwartaal	- 0,8	- 3,2	43,9	4,6	- 30,0	- 3,3	- 89,8	- 74,6	7,9	72,6	72,5
2 <sup>e</sup> kwartaal	- 1,0	0,0	37,5	8,8	7,5	- 2,4	57,4	108,9	- 19,3	- 21,0	- 25,4
3 <sup>e</sup> kwartaal	0,2	- 0,5	34,4	2,2	- 11,2	- 3,8	58,4	80,0	18,6	5,9	- 14,3
4 <sup>e</sup> kwartaal	- 3,2	0,8	51,3	- 3,8	0,2	0,9	56,6	105,2	- 0,6	- 25,5	- 5,8

<sup>1</sup> Overheidsbedrijven en privé-vennootschappen die geen banken of spaarbanken zijn, noch ondernemingen waarop hoofdstuk I van de Wet van 10 juni 1964 van toepassing is.

<sup>2</sup> Met inbegrip van de certificaten voor ten hoogste 1 jaar.

<sup>3</sup> Voornamelijk voorschotten.

<sup>4</sup> Zie kolommen (8) en (9) van tabel XVI-1.

<sup>5</sup> Na uitschakeling van de louter boekhoudkundige invloed van wisselkoersveranderingen.

XVI - 6b. — VERPLICHTINGEN VAN DE VENNOOTSCHAPPEN<sup>1</sup> EN DE EENMANZAKEN  
BIJ DE NATIONALE FINANCIËLE INSTELLINGEN

(uitstaande bedragen in miljarden franken)

Einde periode	Obligaties uitgegeven door		Kredieten							p.m. : Kredieten aan het buitenland	
	overheids-bedrij-ven <sup>2</sup>	privé-vennoot-schappen	Inves-terings-kredieten	Financie-ringshuur	Disconto-en accept-kredieten	Export-kredieten	Overige kredie-ten <sup>3</sup>	Totaal (8) = (3) tot (7)	waarvan	Totaal	waarvan
									Vreemde valuta's		Vreemde valuta's
(1)	(2)	(3)	(4)	(5)	(6)	(7)	(8) = (3) tot (7)	(9)	(10)	(11)	
1979 4 <sup>e</sup> kwartaal	98,9	40,3	504,8	7,6	228,2	113,1	377,7	1.231,5	66,2	293,8	262,8
1980 1 <sup>e</sup> kwartaal	102,8	40,1	522,1	7,3	227,1	119,8	358,7	1.235,1	71,9	342,7	312,3
2 <sup>e</sup> kwartaal	100,6	39,0	535,6	8,9	224,3	122,3	382,4	1.273,6	77,6	359,4	328,2
3 <sup>e</sup> kwartaal	98,7	38,9	542,1	9,6	208,4	114,5	399,4	1.274,0	91,8	392,8	359,6
4 <sup>e</sup> kwartaal	97,0	39,5	542,2	9,8	218,0	120,9	418,4	1.309,2	96,0	432,7	401,9
1981 1 <sup>e</sup> kwartaal	96,7	40,1	546,0	9,6	214,3	124,6	429,7	1.324,2	109,6	506,1	474,4
2 <sup>e</sup> kwartaal	98,1	40,0	549,5	10,9	216,6	132,1	443,3	1.352,4	115,4	576,1	546,4
3 <sup>e</sup> kwartaal	96,5	39,8	547,2	10,5	215,8	134,5	464,4	1.372,4	120,4	610,8	575,1
4 <sup>e</sup> kwartaal	100,2	41,3	543,5	10,6	221,8	136,2	495,4	1.407,4	127,4	623,1	587,7
1982 1 <sup>e</sup> kwartaal	98,1	41,4	547,5	10,6	218,3	138,7	519,7	1.434,8	160,0	794,8	759,1
2 <sup>e</sup> kwartaal	95,1	43,1	551,8	11,1	219,2	143,1	517,9	1.443,0	155,3	761,2	725,5
3 <sup>e</sup> kwartaal	92,6	42,3	549,5	12,3	208,0	135,2	504,0	1.409,0	158,8	771,5	735,1
4 <sup>e</sup> kwartaal	98,1	41,5	553,6	12,7	213,8	143,9	510,7	1.434,8	144,4	748,7	709,6
1983 1 <sup>e</sup> kwartaal	92,0	48,9	550,1	12,7	208,8	146,1	512,9	1.430,6	145,2	779,1	735,9
2 <sup>e</sup> kwartaal	93,2	50,0	555,0	12,8	207,1	145,2	505,1	1.425,2	163,9	791,6	752,9
3 <sup>e</sup> kwartaal	91,5	51,1	557,0	13,3	191,4	145,1	543,5	1.450,4	175,8	823,3	783,5
4 <sup>e</sup> kwartaal	106,7	47,1	566,9	14,4	214,9	148,6	540,1	1.484,9	176,1	867,7	817,7
1984 1 <sup>e</sup> kwartaal	108,0	48,3	581,0	16,0	220,6	151,1	494,9	1.463,5	164,6	870,0	817,8
2 <sup>e</sup> kwartaal	106,1	47,9	598,3	16,9	209,1	146,8	528,6	1.499,6	183,7	895,0	843,4
3 <sup>e</sup> kwartaal	105,3	48,3	604,9	18,9	196,6	145,7	531,5	1.497,6	194,4	984,6	926,9
4 <sup>e</sup> kwartaal	108,0	46,2	605,3	20,8	202,8	148,1	552,6	1.529,6	199,1	1.017,9	954,5
1985 1 <sup>e</sup> kwartaal	106,1	47,9	611,0	20,4	211,6	150,0	529,6	1.522,7	203,8	987,5	926,4
2 <sup>e</sup> kwartaal	102,2	49,7	617,6	21,0	213,7	144,7	564,8	1.561,9	212,9	1.014,7	955,2
3 <sup>e</sup> kwartaal	100,4	48,7	624,9	21,5	193,0	138,5	553,7	1.531,6	195,6	968,4	899,6
4 <sup>e</sup> kwartaal	98,6	45,9	645,5	25,9	202,7	138,5	588,0	1.600,6	198,3	904,4	832,8
1986 1 <sup>e</sup> kwartaal	98,2	46,1	648,7	29,8	204,8	134,8	604,0	1.622,2	210,8	887,6	810,6
2 <sup>e</sup> kwartaal	103,5	45,7	666,3	33,1	209,8	130,9	603,2	1.643,2	222,6	873,7	801,3
3 <sup>e</sup> kwartaal	101,0	46,9	683,9	33,8	203,9	124,8	570,8	1.617,2	208,2	847,5	771,6
4 <sup>e</sup> kwartaal	101,1	42,4	714,4	28,7	219,3	122,2	593,0	1.677,6	205,7	848,5	769,3
1987 1 <sup>e</sup> kwartaal	100,1	37,4	755,7	38,2	168,4	115,3	645,5	1.723,1	220,2	831,8	748,9
2 <sup>e</sup> kwartaal	98,7	35,0	780,7	39,3	178,0	113,6	703,7	1.815,3	238,4	881,5	799,7
3 <sup>e</sup> kwartaal	96,7	35,9	794,9	40,1	163,9	108,0	648,6	1.755,6	228,8	898,9	805,9
4 <sup>e</sup> kwartaal	92,3	39,9	830,0	43,1	171,4	109,2	665,2	1.818,8	212,5	826,8	734,8
1988 1 <sup>e</sup> kwartaal	90,1	40,4	843,5	47,7	168,6	110,5	718,4	1.888,6	259,9	901,9	809,0
2 <sup>e</sup> kwartaal	87,8	42,2	867,3	53,7	183,2	107,8	745,0	1.957,2	255,5	973,2	883,7
3 <sup>e</sup> kwartaal	86,4	43,3	899,2	56,1	171,8	109,2	807,9	2.044,3	276,4	934,1	846,0
4 <sup>e</sup> kwartaal	73,6	40,3	954,0	64,1	171,8	108,6	844,1	2.142,6	289,9	918,5	824,4
1989 1 <sup>e</sup> kwartaal	73,1	44,8	986,4	66,6	164,4	108,6	883,3	2.209,3	331,8	999,8	898,9
2 <sup>e</sup> kwartaal	74,4	42,9	1.022,9	71,6	170,9	107,1	1.000,6	2.373,1	358,4	1.117,4	1.014,9
3 <sup>e</sup> kwartaal	72,7	44,7	1.060,7	70,1	168,3	104,4	1.062,9	2.466,4	370,8	1.077,9	948,3
4 <sup>e</sup> kwartaal	74,5	43,6	1.104,0	68,5	169,2	108,2	1.127,5	2.577,4	344,4	1.016,9	896,6
1990 1 <sup>e</sup> kwartaal	73,7	40,4	1.147,9	73,1	139,2	104,9	1.032,6	2.497,7	347,2	1.089,5	973,7
2 <sup>e</sup> kwartaal	72,7	40,4	1.185,4	81,8	146,7	102,5	1.087,4	2.603,9	325,3	1.068,5	947,8
3 <sup>e</sup> kwartaal	72,9	39,5	1.219,8	84,0	135,5	98,8	1.139,4	2.677,5	337,5	1.074,4	943,4
4 <sup>e</sup> kwartaal	69,7	40,6	1.271,2	80,2	135,7	99,6	1.185,5	2.772,3	326,5	1.048,8	930,2

<sup>1</sup> Overheidsbedrijven en privé-vennootschappen die geen banken of spaarbanken zijn, noch ondernemingen waarop hoofdstuk I van de Wet van 10 juni 1964 van toepassing is.

<sup>2</sup> Met inbegrip van de certificaten voor ten hoogste 1 jaar.

<sup>3</sup> Voornamelijk voorschotten.

# XVI - 7a. — VERPLICHTINGEN VAN DE VENNOOTSCHAPPEN<sup>1</sup> EN DE EENMANZAKEN BIJ DE BANKEN

(veranderingen in miljarden franken)

Periode	Obligaties uitgegeven door		Kredieten							p.m. : Kredieten aan het buitenland				
	overheidsbedrijven <sup>2</sup>	privé-vennootschappen	Investeringskredieten	Financieringshuur	Discontoen en acceptkredieten	Exportkredieten	Overige kredieten <sup>3</sup>	Totaal	waarvan		Disconto en acceptkredieten	Overige	Totaal	waarvan
									Vreemde valuta's <sup>4</sup>					
(1)	(2)	(3)	(4)	(5)	(6)	(7)	(8) = (3) tot (7)	(9)	(10)	(11)	(12) = (10) + (11)	(13)		
1980 1 <sup>e</sup> kwartaal ...	-0,8	-0,1	9,5	-0,3	- 1,4	6,7	- 16,1	- 1,6	6,8	9,6	39,3	48,9	49,5	
2 <sup>e</sup> kwartaal ...	-1,3	-0,1	4,5	1,6	- 1,5	2,4	23,8	30,9	6,8	- 0,9	17,6	16,7	15,9	
3 <sup>e</sup> kwartaal ...	-1,1	-0,1	0,8	0,7	-14,4	-7,8	16,7	- 4,0	14,9	5,9	27,5	33,4	31,4	
4 <sup>e</sup> kwartaal ...	0,1	0,0	2,8	0,1	9,2	6,4	19,4	37,9	5,3	- 3,9	43,9	39,9	42,3	
1981 1 <sup>e</sup> kwartaal ...	-0,7	0,2	- 5,0	-0,2	- 3,8	3,7	5,5	0,3	9,5	0,7	72,7	73,4	72,5	
2 <sup>e</sup> kwartaal ...	-0,4	-0,1	1,4	1,3	0,7	7,5	5,8	16,7	- 3,7	- 3,7	73,4	69,7	71,6	
3 <sup>e</sup> kwartaal ...	-0,7	0,0	3,2	-0,4	0,7	2,4	19,9	25,7	7,8	1,8	32,6	34,4	28,5	
4 <sup>e</sup> kwartaal ...	2,2	0,4	3,8	0,1	5,4	1,7	17,9	28,8	1,9	- 2,6	14,7	12,1	12,5	
1982 1 <sup>e</sup> kwartaal ...	-2,9	-0,2	4,5	-0,1	- 4,4	2,6	1,6	4,3	12,5	2,3	167,8	170,1	169,7	
2 <sup>e</sup> kwartaal ...	-4,0	0,2	2,3	0,5	- 0,5	4,3	- 4,7	2,0	- 5,6	- 3,8	- 31,0	- 34,8	- 34,8	
3 <sup>e</sup> kwartaal ...	-2,5	-0,3	1,4	0,5	- 8,6	-7,9	- 20,0	- 34,6	- 2,5	- 4,9	14,7	9,9	9,2	
4 <sup>e</sup> kwartaal ...	3,6	0,1	5,1	0,4	3,8	8,7	10,0	28,1	-11,0	3,7	- 27,4	- 23,6	- 26,3	
1983 1 <sup>e</sup> kwartaal ...	-5,8	2,5	0,5	-0,2	- 3,7	2,2	- 3,2	- 4,4	- 1,2	3,5	21,4	24,9	21,3	
2 <sup>e</sup> kwartaal ...	1,4	0,9	2,7	0,1	- 0,5	-0,9	- 15,2	- 13,8	11,1	0,6	11,1	11,6	16,2	
3 <sup>e</sup> kwartaal ...	-1,0	-0,2	0,6	0,6	-13,6	-0,1	18,0	5,5	4,3	0,6	28,6	29,2	28,9	
4 <sup>e</sup> kwartaal ...	8,6	0,8	5,6	1,0	20,1	3,5	- 0,8	29,4	- 6,2	4,5	38,3	42,8	33,4	
1984 1 <sup>e</sup> kwartaal ...	-0,4	-0,3	4,0	0,4	5,1	2,5	- 32,8	- 20,8	- 4,5	- 0,1	1,4	1,3	0,5	
2 <sup>e</sup> kwartaal ...	-1,5	-1,4	17,3	0,7	- 9,6	-4,3	17,6	21,9	5,7	- 0,7	23,5	22,8	23,4	
3 <sup>e</sup> kwartaal ...	-0,8	-0,4	5,1	0,4	- 9,9	-1,1	- 8,4	- 13,8	- 0,5	0,9	85,3	86,2	82,8	
4 <sup>e</sup> kwartaal ...	3,2	-0,5	3,9	2,0	3,0	2,4	16,8	28,0	2,7	6,5	25,4	31,9	26,5	
1985 1 <sup>e</sup> kwartaal ...	-1,3	0,3	4,8	-0,2	9,0	1,9	- 15,3	0,2	8,2	- 7,7	- 23,1	- 30,8	- 28,2	
2 <sup>e</sup> kwartaal ...	-2,2	-0,4	2,7	0,6	2,4	-5,3	31,5	31,9	8,6	- 1,3	25,6	24,3	28,0	
3 <sup>e</sup> kwartaal ...	-2,0	-0,5	3,9	0,3	-20,8	-6,2	- 15,8	- 38,7	-19,3	- 0,3	- 46,5	- 46,8	- 55,4	
4 <sup>e</sup> kwartaal ...	-0,7	0,1	6,8	4,0	12,1	0,0	39,6	62,5	9,8	- 1,3	- 64,8	- 66,1	- 66,5	
1986 1 <sup>e</sup> kwartaal ...	0,2	0,7	3,0	3,5	1,4	-3,6	21,4	25,7	16,3	- 0,1	- 19,2	- 19,4	- 23,1	
2 <sup>e</sup> kwartaal ...	-1,6	0,5	8,2	3,1	5,3	-4,0	- 1,8	10,9	14,3	2,6	- 16,4	- 13,8	- 10,4	
3 <sup>e</sup> kwartaal ...	-1,4	2,1	13,6	0,5	- 5,8	-6,0	- 25,8	- 23,5	- 9,6	3,3	- 28,7	- 25,4	- 29,0	
4 <sup>e</sup> kwartaal ...	-0,2	-2,7	25,6	-5,5	15,0	-2,6	21,3	53,8	7,3	5,3	- 9,3	- 4,0	- 5,8	
1987 1 <sup>e</sup> kwartaal ...	-0,7	-2,6	25,8	9,5	-50,3	-6,9	55,0	33,0	20,4	-17,7	0,8	- 16,9	- 19,6	
2 <sup>e</sup> kwartaal ...	-0,5	-1,0	15,0	1,0	9,4	-1,8	31,9	55,6	8,3	- 2,1	50,1	48,0	47,5	
3 <sup>e</sup> kwartaal ...	0,0	0,5	13,1	0,3	-14,2	-5,6	- 36,2	- 42,5	-10,8	2,7	5,5	8,1	1,0	
4 <sup>e</sup> kwartaal ...	-0,3	6,3	18,0	2,6	7,6	1,2	28,9	58,2	- 4,9	- 6,9	- 64,5	- 71,4	- 69,9	
1988 1 <sup>e</sup> kwartaal ...	-0,4	1,2	14,4	4,6	- 3,0	1,3	45,9	63,3	40,4	- 3,3	77,3	74,1	73,9	
2 <sup>e</sup> kwartaal ...	0,3	0,0	13,3	5,9	14,8	-2,7	3,4	34,8	-17,0	0,5	67,5	68,0	71,9	
3 <sup>e</sup> kwartaal ...	-0,6	1,3	22,7	2,0	-11,8	1,4	56,2	70,5	21,0	- 3,1	- 36,1	- 39,2	- 38,4	
4 <sup>e</sup> kwartaal ...	-6,9	-1,1	26,7	7,2	- 0,1	-0,7	32,7	65,9	11,6	4,7	- 15,9	- 11,2	- 18,1	
1989 1 <sup>e</sup> kwartaal ...	0,3	3,8	18,6	2,3	- 7,0	0,0	36,8	50,7	33,8	3,0	74,4	77,4	70,5	
2 <sup>e</sup> kwartaal ...	0,1	-1,6	20,4	4,6	6,1	-1,5	104,1	133,7	23,4	0,3	106,2	106,5	105,5	
3 <sup>e</sup> kwartaal ...	2,1	2,2	19,7	-1,5	- 2,5	-2,7	64,5	77,5	12,0	- 5,2	- 35,8	- 41,0	- 65,0	
4 <sup>e</sup> kwartaal ...	1,3	-1,5	24,8	-2,4	0,9	3,8	57,1	84,2	-10,6	3,2	- 78,3	- 75,1	- 66,1	
1990 1 <sup>e</sup> kwartaal ...	-0,6	-1,9	22,0	4,2	-30,2	-3,3	- 81,9	- 89,2	11,1	7,9	56,2	64,1	67,6	
2 <sup>e</sup> kwartaal ...	-0,6	0,2	14,4	8,4	7,3	-2,4	30,1	57,8	-16,5	- 0,5	- 31,0	- 31,5	- 33,4	
3 <sup>e</sup> kwartaal ...	0,6	-0,2	11,3	1,6	-11,3	-3,8	64,8	62,6	11,1	9,0	- 9,5	0,5	5,0	
4 <sup>e</sup> kwartaal ...	0,0	0,0	20,1	-3,7	0,2	0,9	38,5	55,9	- 2,0	-11,2	- 5,0	- 16,1	- 7,4	

<sup>1</sup> Overheidsbedrijven en privé-vennootschappen die geen banken of spaarbanken zijn, noch ondernemingen waarop hoofdstuk I van de Wet van 10 juni 1964 van toepassing is.

<sup>2</sup> Met inbegrip van de certificaten voor ten hoogste 1 jaar.

<sup>3</sup> Voornamelijk voorschotten.

<sup>4</sup> Na uitschakeling van de louter boekhoudkundige invloed van wisselkoersveranderingen.

XVI - 7b. — VERPLICHTINGEN VAN DE VENNOOTSCHAPPEN<sup>1</sup> EN DE EENMANZAKEN BIJ DE BANKEN

(uitstaande bedragen in miljarden franken)

Einde periode	Obligaties uitgegeven door		Kredieten							p.m. : Kredieten aan het buitenland				
	overheidsbedrijven <sup>2</sup>	privé-vennootschappen	Investeringskredieten	Financieringshuur	Discontoen-acceptkredieten	Exportkredieten	Overige kredieten <sup>3</sup>	Totaal	waarvan		Disconto en acceptkredieten	Overige	Totaal	waarvan
									Vreemde valuta's <sup>4</sup>					
	(1)	(2)	(3)	(4)	(5)	(6)	(7)	(8) = (6) tot (7)	(9)	(10)	(11)	(12) = (10) + (11)	(13)	
1979 4 <sup>e</sup> kwartaal ...	43,9	12,6	83,0	7,4	221,9	113,1	340,5	765,9	66,2	41,6	252,1	293,7	262,8	
1980 1 <sup>e</sup> kwartaal ...	43,1	12,5	92,5	7,1	220,5	119,8	323,4	763,4	71,9	51,2	291,4	342,6	312,3	
2 <sup>e</sup> kwartaal ...	41,8	12,3	97,0	8,7	219,1	122,3	346,1	793,2	77,6	50,3	309,0	359,3	328,2	
3 <sup>e</sup> kwartaal ...	40,7	12,3	97,9	9,4	204,7	114,5	361,6	788,1	91,4	56,2	336,5	392,7	359,6	
4 <sup>e</sup> kwartaal ...	40,8	12,3	100,6	9,5	213,9	120,9	380,0	824,9	95,6	52,2	380,4	432,6	401,9	
1981 1 <sup>e</sup> kwartaal ...	40,1	12,5	95,7	9,3	210,1	124,6	389,6	829,3	109,2	52,9	453,0	506,0	474,4	
2 <sup>e</sup> kwartaal ...	39,7	12,4	97,0	10,6	210,8	132,1	404,9	855,5	114,9	49,2	526,4	575,6	546,1	
3 <sup>e</sup> kwartaal ...	39,0	12,4	100,2	10,2	211,5	134,5	421,9	878,4	119,9	51,1	559,0	610,0	574,6	
4 <sup>e</sup> kwartaal ...	41,2	12,7	104,0	10,3	216,9	136,2	444,8	912,2	126,8	48,5	573,7	622,2	587,1	
1982 1 <sup>e</sup> kwartaal ...	38,3	12,5	108,5	10,3	212,5	138,7	466,1	936,1	158,9	50,8	741,4	792,2	756,8	
2 <sup>e</sup> kwartaal ...	34,3	12,6	110,9	10,8	212,0	143,1	462,8	939,5	154,7	47,0	710,4	757,4	722,0	
3 <sup>e</sup> kwartaal ...	31,8	12,3	112,3	11,2	203,4	135,2	448,5	910,5	157,9	42,1	725,2	767,3	731,2	
4 <sup>e</sup> kwartaal ...	35,4	12,4	117,4	11,6	207,2	143,9	455,1	935,3	143,5	45,8	697,8	743,6	704,9	
1983 1 <sup>e</sup> kwartaal ...	29,6	14,9	118,0	11,4	203,6	146,1	454,3	933,2	144,7	49,3	719,2	768,5	726,2	
2 <sup>e</sup> kwartaal ...	31,1	15,8	120,7	11,5	203,1	145,2	446,3	926,8	163,1	49,9	730,3	780,2	742,3	
3 <sup>e</sup> kwartaal ...	30,1	15,6	121,3	12,1	189,5	145,1	471,8	939,8	174,9	50,5	758,9	809,4	771,2	
4 <sup>e</sup> kwartaal ...	38,7	16,4	126,9	13,1	209,6	148,6	477,5	975,7	175,2	55,0	797,2	852,1	804,6	
1984 1 <sup>e</sup> kwartaal ...	38,3	16,1	130,9	13,5	214,7	151,1	437,8	948,0	163,9	54,8	798,6	853,5	805,1	
2 <sup>e</sup> kwartaal ...	36,8	14,7	148,3	14,2	205,2	146,8	468,3	982,8	182,4	54,1	822,1	876,2	828,5	
3 <sup>e</sup> kwartaal ...	36,0	14,4	153,4	14,6	195,3	145,7	470,6	979,7	192,6	55,0	907,4	962,4	911,4	
4 <sup>e</sup> kwartaal ...	39,2	13,9	157,3	16,7	198,2	148,1	490,0	1.010,3	197,9	61,6	932,8	994,3	937,9	
1985 1 <sup>e</sup> kwartaal ...	38,0	14,2	162,1	16,4	207,3	150,0	470,1	1.005,8	201,4	53,9	909,7	963,6	909,7	
2 <sup>e</sup> kwartaal ...	35,8	13,8	164,8	17,1	209,6	144,7	501,2	1.037,3	209,6	52,6	935,3	987,9	937,7	
3 <sup>e</sup> kwartaal ...	33,7	13,3	168,6	17,4	188,8	138,5	482,1	995,4	187,1	52,3	888,8	941,1	882,3	
4 <sup>e</sup> kwartaal ...	33,1	13,4	175,5	21,4	200,9	138,5	512,8	1.049,1	188,0	51,0	824,0	875,0	815,8	
1986 1 <sup>e</sup> kwartaal ...	33,2	14,1	178,5	24,9	202,3	134,8	530,5	1.071,1	200,6	50,9	804,8	855,7	792,6	
2 <sup>e</sup> kwartaal ...	31,6	14,7	186,7	28,0	207,6	130,9	525,9	1.079,2	212,1	53,5	788,4	841,9	782,2	
3 <sup>e</sup> kwartaal ...	30,2	16,8	200,3	28,6	201,9	124,8	495,9	1.051,4	198,3	56,8	759,7	816,5	753,2	
4 <sup>e</sup> kwartaal ...	30,0	14,0	225,9	23,0	216,9	122,2	511,9	1.099,9	200,4	62,0	750,5	812,5	747,4	
1987 1 <sup>e</sup> kwartaal ...	29,3	11,4	251,6	32,5	166,6	115,3	560,6	1.126,7	214,5	44,3	751,3	795,6	727,8	
2 <sup>e</sup> kwartaal ...	28,8	10,4	266,6	33,5	176,0	113,6	601,4	1.191,1	231,7	42,2	801,4	843,6	775,3	
3 <sup>e</sup> kwartaal ...	28,8	10,9	279,8	33,9	161,8	108,0	565,8	1.149,4	221,6	44,8	806,9	851,7	776,4	
4 <sup>e</sup> kwartaal ...	28,5	17,2	297,8	36,5	169,4	109,2	583,8	1.196,6	205,6	37,9	742,3	780,3	706,4	
1988 1 <sup>e</sup> kwartaal ...	28,1	18,5	312,2	41,1	166,4	110,5	634,3	1.264,5	250,6	34,7	819,7	854,3	780,3	
2 <sup>e</sup> kwartaal ...	28,4	18,4	325,6	47,0	181,3	107,8	648,2	1.309,9	244,2	35,2	887,2	922,4	852,3	
3 <sup>e</sup> kwartaal ...	27,8	19,7	348,3	49,0	169,4	109,2	708,0	1.384,0	268,8	32,1	851,1	883,2	813,9	
4 <sup>e</sup> kwartaal ...	20,8	18,5	375,0	56,2	169,3	108,6	735,2	1.444,3	274,8	36,8	835,2	872,0	795,8	
1989 1 <sup>e</sup> kwartaal ...	21,1	22,3	393,6	58,5	162,4	108,6	782,5	1.505,6	319,2	39,8	909,5	949,3	866,3	
2 <sup>e</sup> kwartaal ...	21,2	20,7	414,0	63,1	168,5	107,1	889,0	1.641,8	345,1	40,1	1.015,7	1.055,8	971,8	
3 <sup>e</sup> kwartaal ...	23,3	22,9	433,7	61,6	166,0	104,4	948,0	1.713,7	351,4	34,9	979,9	1.014,8	906,8	
4 <sup>e</sup> kwartaal ...	24,7	21,4	458,4	59,2	167,0	108,2	986,8	1.779,6	322,5	38,1	901,7	939,7	840,8	
1990 1 <sup>e</sup> kwartaal ...	24,0	19,5	480,4	63,5	136,7	104,9	899,7	1.685,3	328,5	45,9	957,9	1.003,8	908,4	
2 <sup>e</sup> kwartaal ...	23,5	19,7	494,9	71,8	144,0	102,5	927,1	1.740,4	309,3	45,4	926,9	972,3	875,0	
3 <sup>e</sup> kwartaal ...	24,0	19,5	506,1	73,4	132,7	98,8	985,5	1.796,5	314,0	54,4	917,4	971,8	870,0	
4 <sup>e</sup> kwartaal ...	24,0	19,5	526,2	69,7	132,9	99,6	1.013,6	1.842,1	301,6	43,2	912,4	955,7	862,6	

<sup>1</sup> Overheidsbedrijven en privé-vennootschappen die geen banken of spaarbanken zijn, noch ondernemingen waarop hoofdstuk I van de Wet van 10 juni 1964 van toepassing is.

<sup>2</sup> Met inbegrip van de certificaten voor ten hoogste 1 jaar.

<sup>3</sup> Voornamelijk voorschotten.

**XVI - 8a. — VERPLICHTINGEN VAN DE VENNOOTSCHAPPEN<sup>1</sup> EN DE EENMANZAKEN  
BIJ DE SPAARBANKEN EN DE ONDERNEMINGEN WAAROP HOOFDSTUK I  
VAN DE WET VAN 10 JUNI 1964 VAN TOEPASSING IS**

(veranderingen in miljarden franken)

Periode	Obligaties uitgegeven door		Kredieten				p.m. : Kredieten aan het buitenland		
	overheids- bedrij- ven <sup>2</sup>	privé- vennoot- schappen	Inves- terings- kredieten <sup>3</sup>	Discon- to- en accept- kredieten	Overige <sup>4</sup>	Totaal  (6) = (3) tot (5)	waarvan	Totaal	waarvan
							Vreemde valuta's <sup>5</sup>		Vreemde valuta's <sup>5</sup>
(1)	(2)	(3)	(4)	(5)	(6) = (3) tot (5)	(7)	(8)	(9)	
1980 1 <sup>e</sup> kwartaal	- 0,2	0,1	1,9	- 0,6	0,2	1,5	0,0	0,0	0,0
2 <sup>e</sup> kwartaal	- 0,2	- 0,6	2,6	- 0,8	0,5	2,3	0,0	0,0	0,0
3 <sup>e</sup> kwartaal	- 0,1	0,0	0,9	1,0	- 0,2	1,7	0,0	0,0	0,0
4 <sup>e</sup> kwartaal	0,4	0,7	1,3	0,3	- 0,9	0,7	0,0	0,0	0,0
1981 1 <sup>e</sup> kwartaal	- 0,5	0,5	0,9	0,3	0,9	2,1	0,0	0,0	0,0
2 <sup>e</sup> kwartaal	0,1	0,1	1,0	1,5	- 0,6	1,8	0,0	0,3	0,3
3 <sup>e</sup> kwartaal	0,1	0,2	0,9	- 0,9	0,8	0,9	0,0	0,3	0,2
4 <sup>e</sup> kwartaal	2,6	1,2	0,8	0,9	1,4	3,1	0,0	0,2	0,2
1982 1 <sup>e</sup> kwartaal	0,3	0,4	- 0,2	- 0,9	0,1	- 1,0	0,0	1,7	1,7
2 <sup>e</sup> kwartaal	0,8	0,5	1,6	1,1	0,1	2,8	0,0	1,2	1,2
3 <sup>e</sup> kwartaal	0,8	0,1	0,4	- 1,7	0,1	- 1,2	0,0	0,4	0,4
4 <sup>e</sup> kwartaal	4,6	0,4	1,1	2,5	0,0	3,6	0,0	0,8	0,8
1983 1 <sup>e</sup> kwartaal	- 0,2	2,4	1,4	- 0,9	- 0,7	- 0,2	0,0	0,8	0,3
2 <sup>e</sup> kwartaal	0,3	- 0,3	2,2	- 1,8	1,4	1,9	0,0	0,9	0,9
3 <sup>e</sup> kwartaal	0,1	0,8	0,9	- 1,5	0,6	0,0	0,0	1,5	0,8
4 <sup>e</sup> kwartaal	2,7	- 1,4	2,0	3,1	- 0,5	4,5	0,0	1,2	0,3
1984 1 <sup>e</sup> kwartaal	0,1	1,6	3,1	0,0	- 0,6	2,4	0,0	0,4	0,2
2 <sup>e</sup> kwartaal	- 1,5	1,1	0,2	- 1,3	1,6	0,5	0,0	1,7	1,7
3 <sup>e</sup> kwartaal	0,7	0,8	3,4	- 2,4	- 0,3	0,6	0,0	2,0	0,5
4 <sup>e</sup> kwartaal	1,6	- 1,5	1,9	3,2	1,1	6,1	0,0	1,5	1,2
1985 1 <sup>e</sup> kwartaal	- 0,6	1,6	1,3	- 0,2	1,6	2,7	0,7	0,1	0,2
2 <sup>e</sup> kwartaal	- 0,3	0,8	3,9	- 0,3	- 0,3	3,2	- 0,1	2,8	1,3
3 <sup>e</sup> kwartaal	0,0	- 0,4	1,1	0,0	0,5	1,7	0,0	0,6	0,0
4 <sup>e</sup> kwartaal	- 0,7	- 2,5	2,7	- 2,4	1,9	2,2	0,0	1,2	- 0,5
1986 1 <sup>e</sup> kwartaal	0,5	- 0,3	2,5	0,3	2,1	4,9	0,1	0,6	0,5
2 <sup>e</sup> kwartaal	4,4	- 0,7	6,4	- 0,1	0,1	6,4	- 0,2	0,6	0,5
3 <sup>e</sup> kwartaal	- 0,2	- 0,8	3,5	0,0	1,8	5,3	0,7	- 0,3	0,5
4 <sup>e</sup> kwartaal	- 0,4	- 1,0	5,7	0,2	2,4	8,3	- 0,7	2,1	1,5
1987 1 <sup>e</sup> kwartaal	- 0,0	- 1,6	4,3	- 0,5	3,1	6,9	1,0	- 2,4	- 2,1
2 <sup>e</sup> kwartaal	- 0,8	- 0,6	4,8	0,1	13,6	18,5	- 0,7	3,2	2,3
3 <sup>e</sup> kwartaal	0,2	0,3	4,6	0,0	- 10,6	- 6,0	- 0,3	1,6	- 0,8
4 <sup>e</sup> kwartaal	- 2,0	- 1,6	7,6	- 0,1	- 3,2	4,3	- 0,1	2,4	1,9
1988 1 <sup>e</sup> kwartaal	- 0,3	- 0,4	5,1	0,0	1,1	6,1	0,4	0,4	- 0,1
2 <sup>e</sup> kwartaal	- 1,2	1,8	7,1	0,0	1,6	8,6	0,2	- 1,3	- 1,1
3 <sup>e</sup> kwartaal	- 0,3	- 0,1	6,5	0,2	2,8	9,5	- 0,3	0,4	2,5
4 <sup>e</sup> kwartaal	- 2,5	- 1,0	9,9	0,0	7,9	17,8	3,8	0,0	- 0,9
1989 1 <sup>e</sup> kwartaal	0,2	0,8	8,9	- 0,1	0,9	9,7	- 3,3	1,5	1,6
2 <sup>e</sup> kwartaal	- 0,2	- 0,2	6,5	0,4	7,5	14,4	0,8	- 0,3	- 0,3
3 <sup>e</sup> kwartaal	- 2,2	- 0,3	12,2	- 0,2	- 2,1	9,9	1,8	3,1	0,9
4 <sup>e</sup> kwartaal	0,1	0,3	12,4	- 0,1	1,6	13,9	- 1,2	12,9	13,1
1990 1 <sup>e</sup> kwartaal	0,6	- 1,1	12,1	0,3	10,1	22,4	1,3	7,6	8,4
2 <sup>e</sup> kwartaal	0,5	- 0,1	9,2	0,1	10,1	19,4	- 0,3	7,8	3,5
3 <sup>e</sup> kwartaal	- 0,2	- 0,4	7,4	0,1	2,9	10,4	0,6	0,5	- 0,9
4 <sup>e</sup> kwartaal	- 1,7	0,8	11,9	0,1	- 2,1	9,9	0,4	- 3,3	- 1,4

<sup>1</sup> Overheidsbedrijven en privé-vennootschappen die geen banken of spaarbanken zijn, noch ondernemingen waarop hoofdstuk I van de Wet van 10 juni 1964 van toepassing is.

<sup>2</sup> Met inbegrip van de certificaten voor ten hoogste 1 jaar.

<sup>3</sup> Met inbegrip van financieringshuur.

<sup>4</sup> Voornamelijk voorschotten.

<sup>5</sup> Na uitschakeling van de louter boekhoudkundige invloed van wisselkoersveranderingen.

XVI - 8b. — VERPLICHTINGEN VAN DE VENNOOTSCHAPPEN<sup>1</sup> EN DE EENMANZAKEN  
BIJ DE SPAARBANKEN EN DE ONDERNEMINGEN WAAROP HOOFDSTUK I  
VAN DE WET VAN 10 JUNI 1964 VAN TOEPASSING IS

(uitstaande bedragen in miljarden franken)

Einde periode	Obligaties uitgegeven door		Kredieten					p.m. : Kredieten aan het buitenland	
	overheids- bedrij- ven <sup>2</sup>	privé- vennoo- tschappen	Inves- terings- kredieten <sup>3</sup>	Disconto- en accept- kredieten	Overige <sup>4</sup>	Totaal	waarvan		
							Totaal	Vreemde valuta's	Totaal
(1)	(2)	(3)	(4)	(5)	(6) = (3) tot (5)	(7)	(8)	(9)	
1979 4 <sup>e</sup> kwartaal .....	8,7	16,7	72,2	3,0	12,3	87,5	0,0	0,1	0,0
1980 1 <sup>e</sup> kwartaal .....	8,5	16,8	74,1	2,4	12,5	89,0	0,0	0,1	0,0
2 <sup>e</sup> kwartaal .....	8,4	16,3	76,7	1,6	13,0	91,3	0,0	0,1	0,0
3 <sup>e</sup> kwartaal .....	8,3	16,3	77,6	2,6	12,8	93,0	0,0	0,1	0,0
4 <sup>e</sup> kwartaal .....	8,6	17,0	78,9	2,8	11,9	93,7	0,0	0,1	0,0
1981 1 <sup>e</sup> kwartaal .....	8,1	17,5	79,9	3,1	12,8	95,8	0,0	0,2	0,0
2 <sup>e</sup> kwartaal .....	8,2	17,6	80,8	4,6	12,1	97,6	0,0	0,5	0,3
3 <sup>e</sup> kwartaal .....	8,3	17,8	81,7	3,7	13,0	98,5	0,0	0,7	0,5
4 <sup>e</sup> kwartaal .....	10,9	19,0	82,6	4,7	14,3	101,6	0,0	0,9	0,6
1982 1 <sup>e</sup> kwartaal .....	11,2	19,4	82,4	3,7	14,4	100,6	0,0	2,6	2,3
2 <sup>e</sup> kwartaal .....	12,1	19,9	84,0	4,9	14,5	103,3	0,0	3,8	3,5
3 <sup>e</sup> kwartaal .....	12,8	20,0	84,3	3,2	14,6	102,1	0,0	4,2	3,9
4 <sup>e</sup> kwartaal .....	17,5	20,3	85,5	5,7	16,8	107,9	0,0	5,1	4,8
1983 1 <sup>e</sup> kwartaal .....	17,2	22,7	86,8	4,8	16,1	107,7	0,0	5,9	5,1
2 <sup>e</sup> kwartaal .....	17,6	22,4	89,1	3,0	17,5	109,6	0,0	6,8	5,9
3 <sup>e</sup> kwartaal .....	17,6	23,3	90,0	1,5	18,1	109,6	0,0	8,3	6,7
4 <sup>e</sup> kwartaal .....	20,4	21,8	91,9	4,6	17,5	114,1	0,0	9,6	7,0
1984 1 <sup>e</sup> kwartaal .....	20,5	23,4	95,1	4,6	16,9	116,5	0,0	10,0	7,2
2 <sup>e</sup> kwartaal .....	19,0	24,5	95,3	3,2	18,5	117,0	0,0	11,6	8,9
3 <sup>e</sup> kwartaal .....	19,7	25,3	98,7	0,8	18,2	117,6	0,0	13,6	9,5
4 <sup>e</sup> kwartaal .....	21,4	23,8	100,5	4,0	19,2	123,7	0,0	15,1	10,6
1985 1 <sup>e</sup> kwartaal .....	20,7	25,5	101,9	3,8	20,8	126,5	0,7	15,2	10,8
2 <sup>e</sup> kwartaal .....	20,4	26,2	105,7	3,5	20,5	129,7	0,6	18,0	12,1
3 <sup>e</sup> kwartaal .....	20,4	25,9	106,8	3,5	21,0	131,4	0,6	18,6	12,1
4 <sup>e</sup> kwartaal .....	19,7	23,4	109,5	1,1	23,0	133,5	0,7	19,8	11,5
1986 1 <sup>e</sup> kwartaal .....	20,3	23,1	112,0	1,4	25,1	138,4	0,8	20,5	12,0
2 <sup>e</sup> kwartaal .....	24,7	22,3	118,4	1,3	25,2	144,8	0,6	21,1	12,5
3 <sup>e</sup> kwartaal .....	24,5	21,5	121,9	1,2	26,9	150,1	1,3	20,8	12,0
4 <sup>e</sup> kwartaal .....	24,1	20,5	127,7	1,5	29,3	158,5	0,5	22,9	13,6
1987 1 <sup>e</sup> kwartaal .....	24,1	18,9	131,9	1,0	32,5	165,4	1,5	20,5	11,5
2 <sup>e</sup> kwartaal .....	23,3	18,3	136,7	1,1	46,1	183,9	0,8	23,7	13,8
3 <sup>e</sup> kwartaal .....	23,5	18,6	141,3	1,1	35,5	177,9	0,6	25,3	13,0
4 <sup>e</sup> kwartaal .....	21,5	17,0	148,8	1,0	32,3	182,2	0,4	27,7	14,9
1988 1 <sup>e</sup> kwartaal .....	21,2	16,7	153,9	1,0	33,4	188,3	0,8	28,1	14,8
2 <sup>e</sup> kwartaal .....	20,0	18,4	161,0	1,0	35,0	197,0	1,1	26,8	13,7
3 <sup>e</sup> kwartaal .....	19,7	18,4	167,5	1,2	37,8	206,5	0,8	27,2	16,1
4 <sup>e</sup> kwartaal .....	17,2	17,4	177,4	1,2	45,7	224,3	4,6	27,2	15,3
1989 1 <sup>e</sup> kwartaal .....	17,5	18,2	186,3	1,1	46,6	234,0	1,3	28,7	16,8
2 <sup>e</sup> kwartaal .....	17,3	18,0	192,8	1,5	54,2	248,4	2,1	28,4	16,6
3 <sup>e</sup> kwartaal .....	15,1	17,7	204,9	1,3	52,1	258,3	3,8	31,5	17,5
4 <sup>e</sup> kwartaal .....	15,2	18,0	217,3	1,2	53,7	272,2	2,7	44,4	30,6
1990 1 <sup>e</sup> kwartaal .....	15,8	16,9	229,3	1,5	63,8	294,6	4,0	52,0	39,0
2 <sup>e</sup> kwartaal .....	16,2	16,8	238,5	1,6	73,9	314,0	3,7	59,8	42,5
3 <sup>e</sup> kwartaal .....	16,1	16,4	245,9	1,7	76,8	324,4	4,3	60,2	41,6
4 <sup>e</sup> kwartaal .....	14,4	17,2	257,8	1,8	74,7	334,3	4,7	56,9	40,1

<sup>1</sup> Overheidsbedrijven en privé-vennootschappen die geen banken of spaarbanken zijn, noch ondernemingen waarop hoofdstuk I van de Wet van 10 juni 1964 van toepassing is.

<sup>3</sup> Met inbegrip van financieringshuur.

<sup>4</sup> Voornamelijk voorschotten.

<sup>2</sup> Met inbegrip van de certificaten voor ten hoogste 1 jaar.

**XVI - 9a. — VERPLICHTINGEN VAN DE VENNOOTSCHAPPEN<sup>1</sup> EN DE EENMANZAKEN  
BIJ DE KREDIETINSTELLINGEN VAN DE OVERHEIDSSECTOR**

(veranderingen in miljarden franken)

Periode	Obligaties uitgegeven door		Kredieten				p.m. : Kredieten aan het buitenland		
	overheidsbedrijven <sup>2</sup>	privé-vennootschappen	Investeringskredieten <sup>3</sup>	Discontoen acceptkredieten	Overige <sup>4</sup>	Totaal (6) = (3) tot (5)	waarvan	Totaal	waarvan
							Vreemde valuta's <sup>5</sup>		Vreemde valuta's <sup>5</sup>
	(1)	(2)	(3)	(4)	(5)	(7)	(8)	(9)	
1980 1 <sup>e</sup> kwartaal	5,0	-0,2	6,0	0,9	- 2,2	4,7	0,0	0,0	0,0
2 <sup>e</sup> kwartaal	-0,4	-0,3	6,3	-0,5	0,5	6,3	0,0	0,0	0,0
3 <sup>e</sup> kwartaal	-0,5	-0,1	4,8	-2,6	1,6	3,9	0,4	0,0	0,0
4 <sup>e</sup> kwartaal	-2,1	-0,1	- 4,0	0,1	1,6	- 2,3	0,0	0,0	0,0
1981 1 <sup>e</sup> kwartaal	1,1	-0,1	7,8	-0,1	0,8	8,5	0,0	0,0	0,0
2 <sup>e</sup> kwartaal	1,4	-0,2	1,1	0,0	- 1,0	0,2	0,0	0,0	0,0
3 <sup>e</sup> kwartaal	-0,4	-0,4	- 6,3	-0,6	3,2	- 3,7	0,0	0,0	0,0
4 <sup>e</sup> kwartaal	-1,3	0,0	- 8,3	-0,4	6,7	- 2,0	0,1	0,0	0,0
1982 1 <sup>e</sup> kwartaal	0,6	-0,2	- 0,4	1,9	3,0	4,5	0,6	0,0	0,0
2 <sup>e</sup> kwartaal	0,4	1,1	0,4	0,2	1,4	2,1	-0,5	0,0	0,0
3 <sup>e</sup> kwartaal	-0,8	-0,6	- 3,3	-0,9	0,4	- 3,8	0,4	0,0	0,0
4 <sup>e</sup> kwartaal	-2,5	-1,2	- 2,1	-0,5	- 2,2	- 4,8	-0,1	0,0	0,0
1983 1 <sup>e</sup> kwartaal	-0,1	2,5	- 5,2	-0,4	3,8	- 1,9	-0,3	4,6	4,6
2 <sup>e</sup> kwartaal	-0,4	0,5	0,0	0,5	- 1,3	- 0,9	0,3	0,0	0,0
3 <sup>e</sup> kwartaal	-0,7	0,4	0,4	-0,5	12,4	12,2	0,1	1,0	1,0
4 <sup>e</sup> kwartaal	3,0	-3,3	2,4	0,2	- 8,6	- 6,0	0,0	0,4	0,4
1984 1 <sup>e</sup> kwartaal	1,4	-0,1	8,1	0,6	- 4,8	3,9	0,2	0,6	- 0,5
2 <sup>e</sup> kwartaal	1,4	-0,1	- 0,1	-0,6	1,5	0,8	0,6	0,6	0,4
3 <sup>e</sup> kwartaal	-0,4	-0,1	- 0,3	-0,1	0,9	0,5	0,5	1,3	0,1
4 <sup>e</sup> kwartaal	-2,1	-0,1	- 5,4	0,0	0,7	- 4,7	-0,6	- 0,1	- 0,1
1985 1 <sup>e</sup> kwartaal	0,0	-0,3	- 0,5	0,0	- 4,6	- 5,1	0,5	0,2	0,0
2 <sup>e</sup> kwartaal	-0,8	1,4	0,0	0,0	4,5	4,5	0,9	0,1	- 0,5
3 <sup>e</sup> kwartaal	0,1	-0,1	2,5	0,0	7,3	9,9	5,2	0,0	- 0,1
4 <sup>e</sup> kwartaal	-0,3	-0,5	11,5	0,0	1,7	13,2	1,8	0,8	0,2
1986 1 <sup>e</sup> kwartaal	-0,8	-0,2	- 2,0	0,5	- 3,8	- 5,3	-0,2	1,9	0,4
2 <sup>e</sup> kwartaal	1,2	-0,2	3,1	-0,3	3,8	6,6	0,5	- 0,7	0,6
3 <sup>e</sup> kwartaal	-1,0	-0,1	0,8	-0,2	- 4,2	- 3,6	-1,3	- 0,5	- 0,2
4 <sup>e</sup> kwartaal	0,4	-0,7	- 0,5	0,1	3,8	3,5	-3,7	2,9	2,0
1987 1 <sup>e</sup> kwartaal	0,2	-0,7	11,3	-0,1	0,6	11,8	-0,7	2,6	1,2
2 <sup>e</sup> kwartaal	0,0	-0,8	5,3	0,1	3,8	9,2	1,7	- 1,4	1,1
3 <sup>e</sup> kwartaal	-2,2	0,1	- 3,0	0,1	- 9,0	-11,9	0,8	7,6	6,0
4 <sup>e</sup> kwartaal	-2,0	-0,8	9,8	0,0	1,9	11,7	-0,2	- 3,0	- 3,1
1988 1 <sup>e</sup> kwartaal	-1,3	-0,3	- 5,9	0,1	1,6	- 4,2	2,1	0,6	0,4
2 <sup>e</sup> kwartaal	-1,4	0,1	3,6	-0,2	11,1	14,5	1,8	4,5	3,9
3 <sup>e</sup> kwartaal	-0,8	-0,1	3,0	0,3	0,3	3,5	-3,4	- 0,2	- 1,8
4 <sup>e</sup> kwartaal	-3,0	-0,8	18,9	0,1	1,1	20,1	3,6	- 4,5	- 2,6
1989 1 <sup>e</sup> kwartaal	-1,1	-0,1	5,2	-0,3	- 9,1	- 4,2	0,9	2,4	2,4
2 <sup>e</sup> kwartaal	1,5	-0,2	10,0	0,0	3,2	13,2	-0,1	11,5	10,8
3 <sup>e</sup> kwartaal	-1,5	-0,1	6,1	0,0	5,5	11,5	4,3	- 1,5	- 2,6
4 <sup>e</sup> kwartaal	-0,6	0,2	6,8	0,1	24,2	31,1	3,7	1,1	1,3
1990 1 <sup>e</sup> kwartaal	-0,5	-0,2	10,2	0,0	-17,9	- 7,8	-4,5	0,8	1,1
2 <sup>e</sup> kwartaal	-1,0	-0,1	14,4	0,1	17,3	31,7	-2,4	2,8	4,0
3 <sup>e</sup> kwartaal	0,0	0,0	16,3	0,0	- 9,3	7,1	6,9	5,9	1,5
4 <sup>e</sup> kwartaal	0,0	0,0	19,3	-0,1	20,2	39,4	0,9	- 6,0	- 4,3

<sup>1</sup> Overheidsbedrijven en privé-vennootschappen die geen banken of spaarbanken zijn, noch ondernemingen waarop hoofdstuk I van de Wet van 10 juni 1964 van toepassing is.

<sup>2</sup> Met inbegrip van de certificaten voor ten hoogste 1 jaar.

<sup>3</sup> Met inbegrip van financieringshuur.

<sup>4</sup> Voornamelijk voorschotten.

<sup>5</sup> Na uitschakeling van de louter boekhoudkundige invloed van wisselkoersveranderingen.



XVI - 9b. — VERPLICHTINGEN VAN DE VENNOOTSCHAPPEN<sup>1</sup> EN DE EENMANZAKEN  
BIJ DE KREDIETINSTELLINGEN VAN DE OVERHEIDSSECTOR

(uitstaande bedragen in miljarden franken)

Einde periode	Obligaties uitgegeven door		Kredieten				p.m. : Kredieten aan het buitenland		
	overheids- bedrij- ven <sup>2</sup>	privé- vennoot- schappen	Inves- terings- kredieten <sup>3</sup>	Disconto- en accept- kredieten	Overige <sup>4</sup>	Totaal  (6) = (3) tot (5)	waarvan	Totaal	waarvan
							Vreemde valuta's		Vreemde valuta's
	(1)	(2)	(3)	(4)	(5)	(7)	(8)	(9)	
1979 4 <sup>e</sup> kwartaal	42,5	10,9	349,8	3,3	24,9	378,0	0,0	0,0	0,0
1980 1 <sup>e</sup> kwartaal	47,5	10,7	355,8	4,2	22,8	382,7	0,0	0,0	0,0
2 <sup>e</sup> kwartaal	47,1	10,4	362,1	3,7	23,3	389,0	0,0	0,0	0,0
3 <sup>e</sup> kwartaal	46,5	10,4	366,9	1,1	24,9	392,9	0,4	0,0	0,0
4 <sup>e</sup> kwartaal	44,5	10,3	362,9	1,2	26,5	390,6	0,4	0,0	0,0
1981 1 <sup>e</sup> kwartaal	45,6	10,2	370,7	1,1	27,3	399,1	0,5	0,0	0,0
2 <sup>e</sup> kwartaal	47,0	10,0	371,9	1,1	26,3	399,3	0,4	0,0	0,0
3 <sup>e</sup> kwartaal	46,6	9,6	365,5	0,6	29,5	395,6	0,4	0,0	0,0
4 <sup>e</sup> kwartaal	45,3	9,6	357,2	0,2	36,2	393,6	0,5	0,0	0,0
1982 1 <sup>e</sup> kwartaal	45,9	9,5	356,9	2,1	39,2	398,2	1,1	0,0	0,0
2 <sup>e</sup> kwartaal	46,3	10,6	357,3	2,3	40,6	400,2	0,6	0,0	0,0
3 <sup>e</sup> kwartaal	45,5	10,0	354,0	1,4	41,0	396,4	0,9	0,0	0,0
4 <sup>e</sup> kwartaal	42,9	8,8	351,9	0,9	38,8	391,6	0,9	0,0	0,0
1983 1 <sup>e</sup> kwartaal	42,8	11,3	346,6	0,5	42,6	389,7	0,6	4,6	4,6
2 <sup>e</sup> kwartaal	42,4	11,8	346,6	1,0	41,2	388,8	0,8	4,6	4,6
3 <sup>e</sup> kwartaal	41,7	12,2	347,0	0,4	53,6	401,1	0,9	5,6	5,6
4 <sup>e</sup> kwartaal	44,7	8,9	349,4	0,7	45,0	395,1	0,9	6,0	6,0
1984 1 <sup>e</sup> kwartaal	46,1	8,8	357,5	1,2	40,2	399,0	0,7	6,6	5,5
2 <sup>e</sup> kwartaal	47,6	8,7	357,4	0,6	41,8	399,8	1,3	7,2	5,9
3 <sup>e</sup> kwartaal	47,2	8,6	357,1	0,5	42,7	400,3	1,8	8,6	6,1
4 <sup>e</sup> kwartaal	45,1	8,5	351,6	0,5	43,4	395,5	1,2	8,5	6,0
1985 1 <sup>e</sup> kwartaal	45,1	8,3	351,1	0,6	38,7	390,4	1,7	8,7	5,9
2 <sup>e</sup> kwartaal	44,3	9,7	351,1	0,6	43,2	394,9	2,6	8,8	5,4
3 <sup>e</sup> kwartaal	44,3	9,6	353,6	0,7	50,5	404,8	7,9	8,7	5,3
4 <sup>e</sup> kwartaal	44,0	9,1	365,1	0,7	52,2	418,0	9,7	9,5	5,5
1986 1 <sup>e</sup> kwartaal	43,2	8,9	363,1	1,1	48,4	412,6	9,4	11,4	5,9
2 <sup>e</sup> kwartaal	44,4	8,7	366,2	0,9	52,2	419,2	9,9	10,7	6,5
3 <sup>e</sup> kwartaal	43,4	8,6	367,0	0,7	48,0	415,7	8,6	10,2	6,3
4 <sup>e</sup> kwartaal	43,8	7,9	366,5	0,9	51,8	419,2	4,9	13,1	8,3
1987 1 <sup>e</sup> kwartaal	44,0	7,1	377,8	0,8	52,4	431,0	4,2	15,7	9,5
2 <sup>e</sup> kwartaal	44,0	6,3	383,1	0,9	56,2	440,2	5,8	14,3	10,6
3 <sup>e</sup> kwartaal	41,8	6,4	380,1	1,0	47,2	428,3	6,7	21,9	16,6
4 <sup>e</sup> kwartaal	39,7	5,6	389,9	1,0	49,1	440,0	6,4	18,9	13,5
1988 1 <sup>e</sup> kwartaal	38,5	5,3	384,0	1,1	50,7	435,8	8,5	19,5	13,9
2 <sup>e</sup> kwartaal	37,0	5,4	387,5	1,0	61,8	450,3	10,3	24,0	17,8
3 <sup>e</sup> kwartaal	36,2	5,2	390,5	1,2	62,1	453,8	6,8	23,7	16,0
4 <sup>e</sup> kwartaal	33,2	4,4	409,4	1,3	63,2	473,9	10,4	19,3	13,4
1989 1 <sup>e</sup> kwartaal	32,1	4,3	414,6	0,9	54,2	469,7	11,4	21,7	15,8
2 <sup>e</sup> kwartaal	33,6	4,2	424,6	0,9	57,4	482,9	11,2	33,2	26,5
3 <sup>e</sup> kwartaal	32,1	4,1	430,7	0,9	62,8	494,4	15,5	31,7	23,9
4 <sup>e</sup> kwartaal	31,5	4,3	437,5	1,0	87,0	525,5	19,2	32,8	25,2
1990 1 <sup>e</sup> kwartaal	31,1	4,0	447,7	1,0	69,1	517,8	14,7	33,6	26,3
2 <sup>e</sup> kwartaal	30,1	4,0	462,0	1,1	86,4	549,5	12,3	36,4	30,3
3 <sup>e</sup> kwartaal	30,1	4,0	478,4	1,1	77,0	556,6	19,2	42,3	31,8
4 <sup>e</sup> kwartaal	30,1	4,0	497,7	1,0	97,2	595,9	20,1	36,3	27,5

<sup>1</sup> Overheidsbedrijven en privé-vennootschappen die geen banken of spaarbanken zijn, noch ondernemingen waarop hoofdstuk I van de Wet van 10 juni 1964 van toepassing is.

<sup>2</sup> Met inbegrip van de certificaten voor ten hoogste 1 jaar.

<sup>3</sup> Met inbegrip van financieringshuur.

<sup>4</sup> Voornamelijk voorschotten.

# XVI - 10. — VERPLICHTINGEN VAN DE VENNOOTSCHAPPEN<sup>1</sup> TEGENOVER HET BUITENLAND

(veranderingen in miljarden franken)

Periode	Directe investeringen in België		Andere verwervingen van Belgische aandelen door het buitenland	Verwerving van Belgische obligaties door het buitenland		Verwerving van gebouwen door het buitenland	Overige verplichtingen	Totaal	waarvan <sup>2</sup> :	
	Oprichting en uitbreiding van vennootschappen, participatievorming	Leningen		Overheidsbedrijven <sup>2</sup>	Privé-vennootschappen				Belgische franken	Vreemde valuta's <sup>4</sup>
1980 1 <sup>e</sup> kwartaal	1,6	3,4	0,5	0,5	0,0	1,0	0,8	7,8	0,5	0,5
2 <sup>e</sup> kwartaal	7,9	1,3	0,1	2,2	0,0	0,6	2,1	14,2	0,1	2,2
3 <sup>e</sup> kwartaal	3,9	4,8	- 0,3	0,2	0,0	0,6	0,9	10,1	- 0,3	0,2
4 <sup>e</sup> kwartaal	6,6	5,8	- 0,6	4,4	- 0,3	0,7	12,9	29,5	- 0,9	4,4
1981 1 <sup>e</sup> kwartaal	3,3	2,5	- 0,3	4,9	0,1	0,2	12,6	23,3	- 0,2	7,9
2 <sup>e</sup> kwartaal	11,5	8,8	- 0,7	5,4	1,7	0,2	9,1	36,0	- 0,3	9,7
3 <sup>e</sup> kwartaal	6,0	- 5,7	- 0,4	0,8	0,5	0,3	12,6	14,1	- 0,1	4,0
4 <sup>e</sup> kwartaal	10,6	1,6	0,6	10,1	0,0	0,4	10,9	34,2	2,1	11,6
1982 1 <sup>e</sup> kwartaal	3,4	- 2,6	1,4	1,7	0,6	1,4	4,4	10,3	2,2	2,0
2 <sup>e</sup> kwartaal	11,6	1,8	1,6	0,1	- 1,4	1,6	8,3	23,6	0,9	- 0,1
3 <sup>e</sup> kwartaal	6,6	2,5	1,3	0,6	- 0,2	1,2	2,6	14,6	1,8	0,4
4 <sup>e</sup> kwartaal	19,2	3,8	1,2	9,5	0,0	1,5	4,1	39,3	2,3	8,9
1983 1 <sup>e</sup> kwartaal	0,7	- 4,1	1,3	- 0,7	0,4	0,5	0,5	- 1,4	1,1	- 2,0
2 <sup>e</sup> kwartaal	6,7	- 4,8	0,3	0,5	0,2	1,4	0,1	4,4	- 0,1	- 0,8
3 <sup>e</sup> kwartaal	10,2	0,9	- 0,6	2,6	- 0,3	0,8	- 3,2	10,4	- 1,5	1,3
4 <sup>e</sup> kwartaal	33,7	- 4,2	0,4	0,3	- 0,2	0,3	- 1,9	28,4	0,4	- 2,0
1984 1 <sup>e</sup> kwartaal	4,8	- 5,2	- 1,0	- 0,3	0,1	0,9	6,7	6,0	- 1,4	- 4,7
2 <sup>e</sup> kwartaal	2,0	- 6,1	- 2,3	0,1	- 0,1	1,0	9,1	3,7	- 2,9	5,1
3 <sup>e</sup> kwartaal	- 6,6	3,8	- 0,7	3,5	0,1	0,3	9,6	10,0	- 0,5	7,9
4 <sup>e</sup> kwartaal	10,6	- 1,1	- 0,7	4,0	0,6	0,8	4,1	18,3	0,9	7,4
1985 1 <sup>e</sup> kwartaal	4,4	4,5	0,2	- 0,2	0,1	0,9	2,9	12,8	0,4	0,7
2 <sup>e</sup> kwartaal	8,6	1,6	3,2	- 3,5	1,9	1,0	3,4	16,2	5,2	- 2,6
3 <sup>e</sup> kwartaal	3,8	0,1	0,3	- 1,4	0,0	1,6	4,8	9,2	0,4	- 0,5
4 <sup>e</sup> kwartaal	11,0	7,6	8,4	- 0,7	0,1	0,4	4,2	31,0	8,3	0,6
1986 1 <sup>e</sup> kwartaal	- 0,3	- 0,6	8,9	- 2,9	0,1	0,8	8,3	14,3	10,3	- 3,6
2 <sup>e</sup> kwartaal	2,4	- 1,8	6,3	- 1,7	0,0	0,4	- 0,2	5,4	8,3	- 3,1
3 <sup>e</sup> kwartaal	7,2	- 4,5	5,5	3,1	0,0	0,3	3,9	15,5	7,0	2,2
4 <sup>e</sup> kwartaal	14,2	- 3,6	8,1	- 3,4	0,5	1,1	1,9	18,8	10,3	- 4,6
1987 1 <sup>e</sup> kwartaal	6,6	2,2	6,1	- 3,3	5,1	1,0	8,8	26,5	9,7	0,2
2 <sup>e</sup> kwartaal	15,0	8,0	- 1,8	- 3,2	0,0	- 1,1	3,2	20,1	1,2	- 4,2
3 <sup>e</sup> kwartaal	18,4	- 5,4	13,9	1,4	0,6	0,4	4,9	34,2	18,5	- 0,6
4 <sup>e</sup> kwartaal	17,9	6,5	5,6	- 0,2	- 3,1	- 0,1	4,7	31,3	5,4	- 1,1
1988 1 <sup>e</sup> kwartaal	77,8	3,1	3,7	- 2,4	- 1,7	0,8	- 1,3	80,0	5,9	- 4,4
2 <sup>e</sup> kwartaal	7,3	7,2	5,8	1,3	0,6	0,7	2,2	25,1	9,9	- 0,4
3 <sup>e</sup> kwartaal	- 20,1	6,8	8,1	- 0,3	- 0,2	0,4	4,7	- 0,6	10,5	- 1,1
4 <sup>e</sup> kwartaal	50,8	23,3	1,1	1,2	0,4	1,0	8,7	86,5	11,2	- 1,2
1989 1 <sup>e</sup> kwartaal	40,9	4,7	7,9	- 2,0	- 2,7	1,2	9,0	59,0	9,4	- 3,0
2 <sup>e</sup> kwartaal	43,8	23,7	2,4	- 0,3	- 1,4	2,7	0,9	71,8	0,6	4,2
3 <sup>e</sup> kwartaal	21,3	34,4	16,7	- 3,1	- 0,3	3,8	19,4	92,2	18,2	3,6
4 <sup>e</sup> kwartaal	22,8	33,0	3,6	- 4,3	- 0,2	4,2	24,9	84,0	15,3	- 1,6
1990 1 <sup>e</sup> kwartaal	38,5	12,8	8,1	0,3	0,5	3,0	2,8	66,0	7,3	3,4
2 <sup>e</sup> kwartaal	39,1	20,1	4,5	- 3,1	0,6	2,9	42,4	106,5	24,0	5,1
3 <sup>e</sup> kwartaal	16,8	14,9	6,4	- 4,4	1,0	4,7	7,6	47,0	16,1	- 0,4
4 <sup>e</sup> kwartaal	49,2	52,0	9,0	- 3,5	1,0	4,2	- 23,2	88,7	- 6,0	- 10,5

<sup>1</sup> Overheidsbedrijven en privé-vennootschappen die geen banken of spaarbanken zijn, noch ondernemingen waarop hoofdstuk I van de Wet van 10 juni 1964 van toepassing is.

<sup>2</sup> Met inbegrip van de certificaten voor ten hoogste 1 jaar.

<sup>3</sup> Het saldo betreft de verplichtingen tegenover het buitenland waarvan de indeling in Belgische franken en vreemde valuta's niet bekend is of geen zin heeft.

<sup>4</sup> Na uitschakeling van de louter boekhoudkundige invloed van wisselkoersveranderingen.

**XVI - 11. — DISCONTO-, VOORSCHOTTEN- EN ACCEPTKREDIETEN<sup>1</sup> BIJ HUN OORSPRONG VERLEEND DOOR DE BANKEN, DE ALGEMENE SPAAR- EN LIJFRENTOKAS, DE NATIONALE MAATSCHAPPIJ VOOR KREDIET AAN DE NIJVERHEID EN DE NATIONALE KAS VOOR BEROEPSKREDIET<sup>2</sup> AAN DE BEDRIJVEN EN DE PARTICULIEREN EN AAN HET BUITENLAND**

a. Kredieten van een miljoen franken of meer waarvan de begunstigde<sup>3</sup> een Belgische ingezetene is

Indeling naar de bedrijfstak van de begunstigde

(uitstaande bedragen in miljarden franken)

Einde periode	Toegekende bedragen				Opgenomen bedragen			
	1987	1988	1989	1990	1987	1988	1989	1990
<b>Landbouw en groothandel in landbouwprodukten</b> .....	85,8	92,1	103,2	106,0	60,3	62,5	70,0	73,9
<b>Extractieve nijverheid en groothandel in produkten van deze nijverheidstak</b> .....	44,7	48,0	51,7	49,0	14,9	16,9	17,1	13,2
Levensmiddelen, drank en tabak .....	217,6	235,3	262,2	276,9	92,3	107,1	129,0	139,1
Textiel, kleding en leder .....	124,3	135,3	146,5	156,2	61,9	70,1	82,9	89,9
Scheikundige nijverheid <sup>4</sup> .....	317,1	339,5	374,8	375,8	82,8	105,9	130,7	147,5
Basismetalaanijverheid .....	135,3	142,3	168,0	172,3	59,1	59,9	70,4	63,9
Metaalverwerkende nijverheid .....	458,6	498,3	577,2	537,8	186,8	228,7	261,6	242,2
Niet-metaalhoudende minerale produkten en hout .....	122,3	134,2	172,0	177,2	64,4	71,2	101,3	96,9
Papier, karton en drukwerk .....	77,4	85,2	95,6	104,1	41,0	48,4	55,9	59,5
Aardolie .....	118,9	136,2	133,1	135,0	20,5	24,1	22,3	30,6
Diamant en goudsmidwerk .....	45,8	54,7	61,5	56,7	26,6	34,8	36,2	38,5
Overige .....	3,9	3,9	4,7	4,8	2,3	2,0	2,5	3,4
<b>Bouwnijverheid en vastgoedtransacties, werken van burgerlijke bouwkunde</b> .....	137,0	161,7	216,7	273,9	76,3	93,5	137,5	179,1
<b>Productie en distributie van energie en water</b> .....	158,4	160,9	156,5	137,3	82,9	86,7	91,8	78,3
<b>Overige diensten :</b>								
Niet-gespecialiseerde groothandel .....	129,8	162,8	183,0	184,5	70,7	84,6	106,3	109,4
Kleinhandel .....	162,3	194,5	237,8	258,4	113,4	130,6	166,4	176,9
Vervoer, bewaargeving en communicatie .....	211,2	242,1	282,5	346,5	132,9	151,0	177,8	235,5
Financiële diensten <sup>5</sup> .....	287,1	415,4	491,9	512,7	134,6	192,4	215,7	204,8
Overige diensten aan de bedrijven <sup>6</sup> .....	120,8	151,1	206,8	331,2	62,3	79,2	124,8	209,4
Overige diensten aan de particulieren <sup>7</sup> .....	177,8	202,1	228,9	305,1	169,6	188,1	231,8	256,9
<b>Totaal ...</b>	<b>3.160,4</b>	<b>3.622,4</b>	<b>4.205,1</b>	<b>4.501,4</b>	<b>1.555,6</b>	<b>1.837,7</b>	<b>2.232,0</b>	<b>2.448,9</b>

<sup>1</sup> Inclusief die welke bij uitstek investeringen in vaste kapitaalgoederen financieren.

<sup>2</sup> Exclusief de kredieten die de NKBK verleent via de door haar erkende kredietinstellingen.

<sup>3</sup> Wordt als dusdanig beschouwd, het bedrijf of de particulier die de kredietopening verkregen heeft en derhalve het initiatief van het gebruik ervan heeft, een initiatief dat hij kan uitoefenen ofwel door zelf schulden aan te gaan tegenover de financiële instelling, ofwel door haar handelsvorderingen af te staan die hij op derden bezit. De begunstigde bedrijven omvatten de overheidsbedrijven, maar niet de financiële instellingen.

<sup>4</sup> Inclusief de plasteeknijverheid, de rubbernijverheid, de cokes- en agglomeratenfabrieken.

<sup>5</sup> O.m. kredieten aan de portefeuille- en financieringsmaatschappijen.

<sup>6</sup> O.m. factoring-, financieringshuur- en reclamebedrijven alsmede studie- en organisatiebureaus.

<sup>7</sup> O.m. leningen en kredieten aan instellingen voor geneeskundige verzorging, voor vrijetijdsbesteding, aan de leden van vrije beroepen, aan loon- en weddetrokkenden, met uitzondering evenwel van de door de ASLK aan de laatstgenoemden verleende hypothecaire kredieten.

**XVI - 11. — DISCONTO-, VOORSCHOTTEN- EN ACCEPTKREDIETEN BIJ HUN OORSPRONG VERLEEND DOOR DE BANKEN, DE ALGEMENE SPAAR- EN LIJFRENTEKAS, DE NATIONALE MAATSCHAPPIJ VOOR KREDIET AAN DE NIJVERHEID EN DE NATIONALE KAS VOOR BEROEPSKREDIET AAN DE BEDRIJVEN EN DE PARTICULIEREN EN AAN HET BUITENLAND**

**b. Kredieten van een miljoen franken of meer waarvan de begunstigde<sup>1</sup> een niet-ingezetene is**

Indeling naar de geografische zone waar de begunstigde gevestigd is

(uitstaande bedragen in miljarden franken)

Einde periode	Toegekende bedragen				Opgenomen bedragen			
	1987	1988	1989	1990	1987	1988	1989	1990
<b>Europese Economische Gemeenschap</b> .....	829,6	1.139,0	1.182,4	1.240,4	293,0	374,2	398,7	460,8
Verenigd Koninkrijk .....	316,3	487,8	548,5	538,9	56,1	85,9	120,7	102,7
Duitsland .....	103,4	146,1	120,9	152,7	39,9	51,8	46,5	62,8
Frankrijk .....	85,3	89,4	79,7	98,4	31,0	32,9	34,8	42,9
Nederland .....	101,6	121,8	140,7	159,5	45,9	51,8	50,1	72,5
Italië .....	69,6	74,1	77,0	86,8	28,1	33,4	36,3	50,0
Luxemburg .....	43,4	64,9	66,4	54,0	11,3	20,0	14,3	15,0
Denemarken .....	12,0	29,0	25,3	27,4	7,3	10,5	8,7	22,0
Ierland .....	5,3	3,2	3,2	11,5	0,4	0,6	1,1	6,8
Griekenland .....	5,3	5,2	4,2	3,3	4,0	4,0	2,9	2,5
Spanje .....	62,3	81,7	82,8	78,0	50,1	60,7	63,5	64,9
Portugal .....	25,1	35,8	33,7	29,9	18,9	22,6	19,8	18,6
<b>Overige Europese landen</b> .....	87,8	106,2	139,3	106,4	32,7	39,3	50,5	47,6
waarvan : Zwitserland .....	46,4	61,1	80,6	58,6	12,2	15,0	21,1	22,4
Noorwegen .....	4,7	5,5	5,0	5,2	1,0	1,5	2,2	1,9
Zweden .....	8,3	13,4	17,5	11,5	0,3	3,3	8,4	6,3
<b>Verenigde Staten en Canada</b> .....	323,4	423,4	449,8	397,7	105,0	132,3	118,0	132,0
<b>Aardolie-exporterende landen</b> .....	57,9	56,6	61,4	49,1	46,6	42,1	41,7	34,2
<b>Overige landen van het westelijk halfrond</b> .....	172,4	151,1	165,2	153,7	90,2	79,8	86,2	74,1
waarvan : Brazilië .....	51,8	42,7	36,0	23,8	25,4	17,8	14,9	9,2
Mexico .....	25,9	20,2	25,9	23,1	21,8	17,5	20,9	15,1
<b>Overige Afrikaanse landen</b> .....	41,6	49,0	53,4	48,4	34,7	35,8	36,2	32,3
waarvan : Zuid-Afrika .....	3,4	4,8	4,0	2,7	2,7	3,4	3,3	1,9
Zaire .....	15,1	19,1	24,1	26,0	13,2	12,4	14,7	15,0
<b>Australië en Nieuw-Zeeland</b> .....	123,9	114,5	111,1	65,6	88,0	72,5	72,2	45,7
<b>Overige Aziatische landen</b> .....	184,3	146,4	162,9	128,0	84,0	82,1	78,5	49,9
waarvan : Japan .....	94,4	55,1	47,3	16,7	32,9	34,4	28,3	6,7
<b>Totaal</b> ...	<b>1.820,9</b>	<b>2.186,2</b>	<b>2.325,5</b>	<b>2.189,3</b>	<b>774,2</b>	<b>858,1</b>	<b>882,0</b>	<b>876,6</b>

<sup>1</sup> Wordt als dusdanig beschouwd, degene die de kredietopening verkregen heeft en derhalve het initiatief van het gebruik ervan bezit, een initiatief dat hij kan uitoefenen

door zelf schulden aan te gaan tegenover de financiële instelling of door haar handelsvorderingen af te staan die hij op derden bezit.

STATISTIEKEN

ECONOMISCHE WETGEVING

LITERATUUR IN VERBAND MET  
DE ECONOMISCHE EN FINANCIËLE PROBLEMEN  
DIE VAN BELANG ZIJN VOOR BELGIE

# STATISTIEKEN

## INHOUD

	Nummers van de tabellen		Nummers van de tabellen
<b>I. — Nationale rekeningen en conjunctuurtests.</b>			
1. Verdeling van het nationaal produkt over de produktiefactoren .....	I - 1	3. Invoer naar het gebruik der produkten .....	VIII - 3
2. Bruto toegevoegde waarde, tegen marktprijzen, per activiteitsklasse .....	I - 2	4. a) Gemiddelde waarden per eenheid .....	VIII - 4a
3. Besteding van het nationaal produkt :		b) Volume .....	VIII - 4b
a) Ramingen in werkelijke prijzen .....	I - 3a	5. Geografische spreiding .....	VIII - 5
b) Ramingen in prijzen van 1985 .....	I - 3b	<b>IX. — Betalingsbalans van de BLEU.</b>	
4. Conjunctuurtests :		1-2-3. Balans op transactiebasis :	
a) Getalwaarde van de synthetische curven .....	I - 4a	— Jaarcijfers .....	IX - 1
b) Verwerkende nijverheid :		— Saldi per kwartaal .....	IX - 2
— getalwaarde van de synthetische curve en van haar componenten .....	I - 4b.1	— Ontvangsten en uitgaven per kwartaal .....	IX - 3
— brutoresultaten per sector .....	I - 4b.2	4. Balans op kasbasis .....	IX - 4
— getalwaarde van de regionale synthetische curven en van hun componenten .....	I - 4b.3	5. Verrichtingen met het buitenland, verrichtingen in buitenlandse valuta's van de ingezetenen met de Belgische en Luxemburgse kredietinstellingen en deviezenverrichtingen op termijn .....	IX - 5
— brutoresultaten per gewest .....	I - 4b.4	6. Voor de betaling van in- en uitvoer gebruikte valuta's .....	IX - 6
c) Bouwnijverheid :		<b>X. — Valutamarkt.</b>	
— getalwaarde van de synthetische curve en van haar componenten .....	I - 4c.1	1. Indicatieve valutakoersen :	
— brutoresultaten per sector .....	I - 4c.3	a) EEG-landen .....	X - 1a
d) Handel :		b) Andere dan EEG-landen .....	X - 1b
— getalwaarde van de synthetische curve en van haar componenten .....	I - 4d	2. Europees Monetair Stelsel :	
5. Investerings in vaste kapitaalgoederen in de verwerkende nijverheid .....	I - 5	a) Spilkoersen van de Ecu, bilaterale spilkoersen en koersen waarop interventie verplicht is gesteld ..	X - 2a
<b>II. — Bevolking, werkgelegenheid, werkloosheid.</b>			
1. Bevolking, vraag naar en aanbod van arbeidsplaatsen ..	II - 1	b) Agio of disagio van de verschillende munten t.o.v. de Belgische frank .....	X - 2b
2. Werkloosheid en openstaande betrekkingen .....	II - 2	c) Afwijkingsindicatoren .....	X - 2c
<b>III. — Landbouw en visserij.</b>			
1. Landbouw .....	III - 1	d) Samenstelling en relatieve gewichten van de Ecu ; afwijkingsintervallen .....	X - 2d
2. Zeevisserij .....	III - 2	3. Effectieve wisselkoersen .....	X - 3
<b>IV. — Nijverheid.</b>			
1. Industriële produktie .....	IV - 1	<b>XI. — Overheidsfinanciën.</b>	
2. Produktie van de verwerkende industrie — Indeling naar de bedrijfstak .....	IV - 2	1. Officiële stand van de Rijksschuld .....	XI - 1
3. Energie .....	IV - 3	2. Nominale veranderingen van de officiële Rijksschuld en totaal netto te financieren saldo van de Schatkist ..	XI - 2
4. Metaal .....	IV - 4	3. Samenstelling van het totaal netto te financieren saldo van de Schatkist .....	XI - 3
5. Bouwnijverheid .....	IV - 5	4. Indeling van de ontvangsten van de Schatkist .....	XI - 4
6. Industriële produktie der EEG-landen .....	IV - 6	5. Netto financieel tekort of overschot van de diverse subsectoren van de overheid .....	XI - 5
<b>V. — Diensten.</b>			
1. Vervoer :		6. Nieuwe verplichtingen en vorming van financiële activa door de overheid .....	XI - 6
a) Activiteit van de NMBS en de SABENA .....	V - 1a	7. Uitstaande bedragen van de schulden en financiële activa van de overheid .....	XI - 7
b) Zeevaart .....	V - 1b	8. Direct en indirect beroep (in Belgische frank) van de Schatkist op de Nationale Bank van België .....	XI - 8
c) Binnenscheepvaart .....	V - 1c	<b>XII. — Vorderingen en schulden in de Belgische economie.</b>	
2. Toerisme — Overnachtingen van toeristen in België ..	V - 2	1. Uitstaande bedragen :	
3. Binnenlandse handel :		a) op 31 december 1987 .....	XII - 1a
a) Verkoop van de detailhandel .....	V - 3a	b) op 31 december 1988 .....	XII - 1b
4. Verrekenkamers :		2. Bewegingen van de vorderingen en schulden in 1988 ..	XII - 2
a) Aantal verrichtingen .....	V - 4a	3. Uitstaande bedragen (totalen per sector) :	
b) Bedrag van de verrichtingen .....	V - 4b	a) op 31 december 1987 .....	XII - 3a
<b>VI. — Inkomens.</b>			
1. Bezoldigingen van de werknemers .....	VI - 1	b) op 31 december 1988 .....	XII - 3b
2. Gemiddelde brutobezoldigingen van de werknemers in de nijverheid .....	VI - 2	4. Bewegingen van de vorderingen en schulden in 1988 ..	XII - 4
<b>VII. — Prijsindexcijfers.</b>			
1. Grondstoffen .....	VII - 1	<b>XIII. — Overwegend geldscheppende instellingen.</b>	
2. a) Indexcijfer der produktie- en invoerprijzen en zijn bestanddelen .....	VII - 2a	1. Gezamenlijke balansen van de overwegend geldscheppende instellingen .....	XIII - 1
b) Indexcijfers der industriële produktieprijzen .....	VII - 2b	2. De balansen van de Nationale Bank van België, de geldscheppende openbare instellingen en de depositobanken :	
3. Consumptieprijzen in België :		a) Nationale Bank van België .....	XIII - 2a
a) Indeling in 4 groepen .....	VII - 3a	b) Geldscheppende openbare instellingen .....	XIII - 2b
b) Indeling volgens het Bureau voor de Statistiek der Europese Gemeenschappen .....	VII - 3b	c) Depositobanken .....	XIII - 2c
<b>VIII. — Buitenlandse handel van de BLEU.</b>			
1. Algemene tabel .....	VIII - 1	d) Totaal der overwegend geldscheppende instellingen .....	XIII - 2d
2. Uitvoer naar de aard der produkten .....	VIII - 2	3. Oorzaken van de veranderingen in de geldhoeveelheid bij de overwegend geldscheppende instellingen ..	XIII - 3
		4. Geldhoeveelheid bij de overwegend geldscheppende instellingen .....	XIII - 4
		5. a) Netto buitenlands actief van de overwegend geldscheppende instellingen .....	XIII - 5a
		b) Netto goud- en deviezenreserves a contant van de Nationale Bank van België .....	XIII - 5b

10. Balansen van de Nationale Bank van België .....	XIII - 10
Weekstaten van de Nationale Bank van België .....	XIII - 10
11. Verrichtingen in postrekening .....	XIII - 11
12. Algemene staat der banken .....	XIII - 12
13. Gezamenlijke betalingen door middel van direct opeisbare bankdeposito's in Belgische frank en van tegoeden in postrekening .....	XIII - 13

**XIV. — Financiële instellingen andere dan overwegend geldscheppende.**

4. Voornaamste activa en passiva van het Rentenfonds	XIV - 4
5. Algemene Spaar- en Lijfrentekas :	
- a) Spaarkas - Verrichtingen van de gezinnen .....	XIV - 5a
- b) Balansposten van de ASLK - Entiteit I .....	XIV - 5b
- c) Balansposten van de ASLK - Entiteit II .....	XIV - 5c
6. Nationale Maatschappij voor Krediet aan de Nijverheid .....	XIV - 6
7. Algemene staten der spaarbanken en der ondernemingen onderworpen aan hoofdstuk I van de Wet van 10 juni 1964 :	
a) Algemene staat der spaarbanken .....	XIV - 7a
b) Algemene staat der ondernemingen onderworpen aan hoofdstuk I van de Wet van 10 juni 1964 .....	XIV - 7b
c) Algemene staat der spaarbanken en der ondernemingen onderworpen aan hoofdstuk I van de Wet van 10 juni 1964 .....	XIV - 7c
8. Gemeentekrediet van België .....	XIV - 8
9. Levensverzekeringsmaatschappijen .....	XIV - 9

**XV. — Financiële activa.**

1. Financiële activa in het bezit van de overheid en van de vennootschappen en particulieren .....	XV - 1
2. Geldhoeveelheid .....	XV - 2
3. Financiële activa in het bezit van de vennootschappen en particulieren .....	XV - 3
4. Financiële activa in het bezit van de vennootschappen en particulieren. — Niet-monetaire activa voor ten hoogste een jaar :	
a) Veranderingen .....	XV - 4a
b) Uitstaande bedragen bij de nationale financiële instellingen .....	XV - 4b
5. Financiële activa in het bezit van de vennootschappen en particulieren. Activa voor meer dan een jaar ...	XV - 5
6. Financiële activa in het bezit van de vennootschappen en particulieren. Activa in Belgische frank en buitenlandse valuta's bij de nationale financiële instellingen :	
a) Veranderingen .....	XV - 6a
b) Uitstaande bedragen .....	XV - 6b

**XVI. — Verplichtingen van de particulieren, de vennootschappen en de eenmanszaken.**

1. Verplichtingen van de particulieren, de vennootschappen en de eenmanszaken .....	XVI - 1
2. Verplichtingen van de particulieren, de vennootschappen en de eenmanszaken bij de nationale financiële instellingen :	
a) Veranderingen in miljarden franken .....	XVI - 2a
b) Uitstaande bedragen in miljarden franken .....	XVI - 2b
3. Verplichtingen overwegend door de particulieren aangegaan — Indeling naar crediteur :	
a) Veranderingen in miljarden franken .....	XVI - 3a
b) Uitstaande bedragen in miljarden franken .....	XVI - 3b
4. Verkopen op afbetaling, persoonlijke leningen, bank- en kredietkaarten :	
1) Algemene resultaten .....	XVI - 4.1
2) Achterstallige contracten .....	XVI - 4.2
5. Hypothecaire- kredietaanvragen en hypotheekinschrijvingen :	
1) Aanvragen van hypothecair krediet voor de financiering van de huisvesting, ingediend bij de belangrijkste Belgische financiële instellingen .....	XVI - 5.1
2) Hypotheekinschrijvingen .....	XVI - 5.2
6. Verplichtingen van de vennootschappen en de eenmanszaken bij de nationale financiële instellingen :	
a) Veranderingen in miljarden franken .....	XVI - 6a
b) Uitstaande bedragen in miljarden franken .....	XVI - 6b
7. Verplichtingen van de vennootschappen en de eenmanszaken bij de banken :	
a) Veranderingen in miljarden franken .....	XVI - 7a
b) Uitstaande bedragen in miljarden franken .....	XVI - 7b

8. Verplichtingen van de vennootschappen en de eenmanszaken bij de spaarbanken en de ondernemingen waarop hoofdstuk I van de wet van 10 juni 1964 van toepassing is :	
a) Veranderingen in miljarden franken .....	XVI - 8a
b) Uitstaande bedragen in miljarden franken .....	XVI - 8b
9. Verplichtingen van de vennootschappen en de eenmanszaken bij de kredietinstellingen van de overheidssector.	
a) Veranderingen in miljarden franken .....	XVI - 9a
b) Uitstaande bedragen in miljarden franken .....	XVI - 9b
10. Verplichtingen van de vennootschappen tegenover het buitenland .....	XVI - 10
11. Disconto, voorschotten- en acceptkredieten bij hun oorsprong verleend door de banken, de Algemene Spaar- en Lijfrentekas, de Nationale Maatschappij voor Krediet aan de Nijverheid en de Nationale Kas voor Beroepskrediet aan de bedrijven en de particulieren en aan het buitenland	
1) Kredieten van een miljoen frank of meer waarvan de begunstigde een Belgische ingezetene is .....	XVI - 11.1
2) Kredieten van een miljoen frank of meer waarvan de begunstigde een niet-ingezetene is .....	XVI - 11.2

**XVII. — Effecten van de particuliere sector.**

1. Beursbedrijvigheid : omzetten, koersen en rendement-spercentages .....	XVII - 1
2. Rendement van de vennootschappen op aandelen .....	XVII - 2
4. Uitgiften van de vennootschappen — gegevens NIS .....	XVII - 4
5. Uitgiften van de vennootschappen — gegevens NBB .....	XVII - 5

**XVIII. — Geldmarkt.**

1. Uitwerking van de geldmarkttransacties van de Nationale Bank van België .....	XVIII - 1
2. Geldmarktbeleid van de Nationale Bank van België .....	XVIII - 2
3. Individuele kredietlijnen van de financiële instellingen bij de Nationale Bank van België ter dekking van hun einddagtekorten .....	XVIII - 3
4. Herdiscontoplafonds van de kredietinstellingen bij de Nationale Bank van België .....	XVIII - 4
5. Aanbestedingen van kredieten door de Nationale Bank van België .....	XVIII - 5
6. a) Uitgifte van driemaands schatkistcertificaten .....	XVIII - 6a
b) Uitgifte van één-, zes- en twaalfmaands schatkistcertificaten .....	XVIII - 6b
7. Transacties op de secundaire markt van gedematerialiseerde effecten opgetekend door het effectenclearingstelsel van de Nationale Bank van België .....	XVIII - 7
8. Houderschap van de gedematerialiseerde schatkistcertificaten .....	XVIII - 8

**XIX. — Rentetarieven.**

1. Rentetarieven van de Nationale Bank van België en van het Herdiscontering- en Waarborginstituut .....	XIX - 1
2. Referentietarieven van de secundaire markt voor schatkistcertificaten .....	XIX - 2
3. Rentetarieven op de interbankenmarkt .....	XIX - 3
4. Debetrentetarieven van de Belgische financiële instellingen .....	XIX - 4
5. Creditrentetarieven van de Belgische financiële instellingen .....	XIX - 5
6. Rendementspercentages op lange termijn op de secundaire markt van obligaties van de overheidssector .....	XIX - 6
7. Rente op driemaands Euro-deposito's .....	XIX - 7
8. Brutorendementen op lange termijn op de secundaire markt : internationale vergelijking .....	XIX - 8

**XX. — Buitenlandse circulatiebanken.**

1. Discontovoet .....	XX - 1
<b>GRAFIEKEN.</b>	
BNP berekend door ontleding van de bestedingen .....	I - 3
Conjunctuurtests .....	I - 4
Synthetische curven bouwnijverheid .....	I - 4c.2
Industriële productie .....	IV - 1
Industriële productie der landen van de Europese Economische Gemeenschap .....	IV - 6
Bezoldigingen van de werknemers - Gemiddeld brutoloon per gewerkt uur .....	VI - 1
Oorzaken van de veranderingen in de geldhoeveelheid bij de overwegend geldscheppende instellingen .....	XIII - 3
Gebuiksrequentie van de direct opeisbare bankdeposito's in Belgische frank en van de tegoeden in postrekening .....	XIII - 13
Koers van de Belgische effecten op de contantmarkt ..	XVII - 1

## VOORNAAMSTE GEBRUIKTE AFKORTINGEN

	<b>ASLK</b>	Algemene Spaar- en Lijfrentekas.
<b>BLEU</b>		Belgisch-Luxemburgse Economische Unie.
	<b>BPC</b>	Bestuur der Postchecks.
	<b>BTW</b>	Belasting op de Toegevoegde Waarde.
	<b>CBHK</b>	Centraal Bureau voor Hypothecair Krediet.
<b>EEG</b>		Europese Economische Gemeenschap.
<b>EFMS</b>		Europees Fonds voor Monetaire Samenwerking.
<b>OESO</b>		Organisatie voor Economische Samenwerking en Ontwikkeling.
	<b>HWI</b>	Herdiscontering- en Waarborginstituut.
<b>IMF</b>		Internationaal Monetair Fonds.
	<b>IRES</b>	Université Catholique de Louvain - Institut de Recherches Economiques.
	<b>MEZ</b>	Ministerie van Economische Zaken.
	<b>NBB</b>	Nationale Bank van België.
	<b>NILK</b>	Nationaal Instituut voor Landbouwkrediet.
	<b>NIS</b>	Nationaal Instituut voor de Statistiek.
	<b>NKBK</b>	Nationale Kas voor Beroepskrediet.
	<b>NMBS</b>	Nationale Maatschappij der Belgische Spoorwegen.
	<b>NMH</b>	Nationale Maatschappij voor de Huisvesting.
	<b>NMKN</b>	Nationale Maatschappij voor Krediet aan de Nijverheid.
<b>OVN</b>		Organisatie der Verenigde Naties.
	<b>RTT</b>	Regie van Telegrafie en Telefonie.
	<b>RVA</b>	Rijksdienst voor Arbeidsvoorziening.
	<b>SABENA</b>	Belgische Naamloze Vennootschap tot Exploitatie van het Luchtverkeer.

## CONVENTIONELE TEKENS

—	het gegeven bestaat niet of is niet van toepassing.
.	niet beschikbaar gegeven.
%	procent.
*	voorlopig of raming.
!	verbeterd.
0 } 0,0 }	nihil of minder dan de helft van de laatst weerhouden eenheid.
p.m.	pro memorie.

## ALGEMENE OPMERKING

In verschillende tabellen zijn de totalen ten gevolge van afrondingen niet gelijk aan de som van de rubrieken.



## VLUGGE MEDEDELING VAN DE GEGEVENS

De abonnees kunnen desgewenst de gegevens vermeld in de tabellen VI-1, X-1 en 3, XV-1 tot 6 en XIX-1 verkrijgen zodra zij opgesteld zijn. De aanvragen dienen te worden gericht aan de Nationale Bank van België, Dienst Documentatie, de Berlaimontlaan 5, B - 1000 Brussel. Hierbij dient te worden vermeld welke tabellen de abonnee wenst te ontvangen.

## BELGISCHE ECONOMISCHE STATISTIEKEN

De Bank heeft verzamelingen statistische reeksen uitgegeven in verband met de Belgische economie tijdens de periodes 1919 tot 1928, 1929 tot 1940, 1941 tot 1950, 1950 tot 1960, 1960 tot 1970 en 1970 tot 1980. Daarmee wil zij allen behulpzaam zijn die belang stellen in economische studies op middellange en lange termijn. Zij heeft getracht statistische reeksen te publiceren die over een lange periode vergelijkbaar zijn. Technische noten verduidelijken de betekenis van de cijfers.

De verzamelingen zijn verkrijgbaar door storting of overschrijving op rekening 100-0123913-78 - « TBW - Te factureren leveringen - Publikaties van de Dienst Documentatie » van de hieronder vastgestelde bedragen (eventueel plus 6 pct. BTW voor België) met vermelding van de gewenste verzameling.

	België en het Groothertogdom Luxemburg	Buitenland (gewone post)
1919-1928 (enkel beschikbaar in het Frans) .....	fr. 100	fr. 100
1929-1940 .....	fr. 250	fr. 250
1941-1950 .....	fr. 400	fr. 450
1950-1960 .....	fr. 500	fr. 600
1960-1970 .....	fr. 1.000	fr. 1.100
1970-1980 .....	fr. 2.000	fr. 2.600*

\* Luchtpost fr. 3.000.

De aanvragen om inlichtingen kunnen worden gericht aan de Nationale Bank van België, Dienst Documentatie, de Berlaimontlaan 5, B - 1000 Brussel.

# I. — NATIONALE REKENINGEN EN CONJUNCTUURTESTS

## 1. — VERDELING VAN HET NATIONAAL PRODUKT OVER DE PRODUKTIEFACTOREN

Ramingen in werkelijke prijzen

(miljarden franken)

Bron : NIS.

	1982	1983	1984	1985	1986	1987	1988	1989
<b>A. Inkomen uit bezoldigde arbeid<sup>1</sup> :</b>								
1. Wedden en lonen van werknemers onderworpen aan de Sociale Zekerheid	1.242,1	1.265,4	1.330,1	1.372,9	1.380,8	1.405,1	1.460,3	1.570,4
2. Wedden en lonen van werknemers onderworpen aan sommige bepalingen van de Sociale Zekerheid .....	59,0	61,0	63,2	66,2	68,7	70,1	70,6	71,6
3. Werkgeversbijdragen Sociale Zekerheid	293,8	319,3	368,0	422,8	441,9	477,3	495,6	534,4
4. Werknemers niet onderworpen aan de Sociale Zekerheid .....	598,4	611,5	650,3	684,2	741,3	742,2	747,6	780,3
5. Aanvullingen en correcties .....	103,3	118,6	128,1	137,6	162,3	182,7	201,4	200,5
Statistische aanpassing .....	- 8,7	19,6	2,8	- 11,9	19,0	3,2	19,7	- 4,3
<b>Totaal ...</b>	<b>2.287,8</b>	<b>2.395,3</b>	<b>2.542,5</b>	<b>2.671,8</b>	<b>2.814,0</b>	<b>2.880,6</b>	<b>2.995,2</b>	<b>3.152,8</b>
<b>B. Ondernemersinkomen van zelfstandigen en van personenvennootschappen :</b>								
1. Land-, tuin- en bosbouw <sup>1</sup> .....	64,2	73,6	72,5	69,8	68,9	62,0	67,5	84,7
2. Vrije beroepen <sup>1</sup> .....	118,4	127,6	138,7	155,6	169,4	186,5	203,2	219,1
3. Handelaars en ambachtslieden <sup>1</sup> .....	233,7	236,6	256,6	266,8	284,5	299,2	332,7	358,0
4. Inkomen der personenvennootschappen <sup>2</sup>	17,3	20,8	25,5	31,8	41,6	46,2	53,1	66,6
Statistische aanpassing .....	- 1,6	3,8	0,5	- 2,3	3,8	0,7	4,3	- 1,0
<b>Totaal ...</b>	<b>432,0</b>	<b>462,4</b>	<b>493,8</b>	<b>521,7</b>	<b>568,2</b>	<b>594,7</b>	<b>660,8</b>	<b>727,5</b>
<b>C. Inkomen uit vermogen toevloeiend aan particulieren<sup>1</sup> :</b>								
1. Intresten .....	371,6	403,0	463,4	500,9	517,5	515,8	524,6	553,7
2. Huur (ontvangen of toegerekend) .....	109,5	126,5	144,8	159,3	173,8	190,0	203,7	215,9
3. Dividenden, tantièmes, giften .....	119,5	133,0	145,2	178,9	189,3	212,5	244,8	326,0
<b>Totaal ...</b>	<b>600,7</b>	<b>662,4</b>	<b>753,4</b>	<b>839,2</b>	<b>880,6</b>	<b>918,3</b>	<b>973,1</b>	<b>1.095,6</b>
<b>D. Reserveringen van vennootschappen<sup>2</sup> .....</b>	<b>34,7</b>	<b>52,4</b>	<b>88,5</b>	<b>139,3</b>	<b>212,9</b>	<b>228,7</b>	<b>264,0</b>	<b>328,1</b>
<b>E. Directe belastingen der vennootschappen van alle juridische vormen .....</b>	<b>112,9</b>	<b>115,0</b>	<b>132,7</b>	<b>148,4</b>	<b>156,6</b>	<b>164,4</b>	<b>177,7</b>	<b>182,0</b>
<b>F. Inkomen uit vermogen en ondernemersinkomen toevloeiend aan de overheid :</b>								
1. Toegerekende netto-huur .....	30,3	31,5	33,2	36,0	39,3	43,9	49,7	56,6
2. Intresten, dividenden, winsten .....	11,1	- 13,5	- 4,8	0,2	- 10,4	- 9,0	- 13,5	- 1,1
<b>Totaal ...</b>	<b>41,4</b>	<b>18,1</b>	<b>28,4</b>	<b>36,2</b>	<b>28,9</b>	<b>34,9</b>	<b>36,1</b>	<b>55,5</b>
<b>G. Intresten van de overheidsschuld .....</b>	<b>-362,3</b>	<b>-391,2</b>	<b>-441,6</b>	<b>-510,5</b>	<b>-569,6</b>	<b>-562,4</b>	<b>-572,8</b>	<b>-639,1</b>
<b>Netto nationaal inkomen tegen factor-kosten .....</b>	<b>3.147,2</b>	<b>3.314,5</b>	<b>3.597,8</b>	<b>3.846,0</b>	<b>4.091,6</b>	<b>4.259,1</b>	<b>4.534,2</b>	<b>4.915,8</b>
<b>H. Afschrijvingen .....</b>	<b>362,9</b>	<b>398,4</b>	<b>423,4</b>	<b>455,4</b>	<b>471,5</b>	<b>494,2</b>	<b>518,1</b>	<b>553,8</b>
<b>Bruto nationaal inkomen tegen factor-kosten .....</b>	<b>3.510,1</b>	<b>3.712,9</b>	<b>4.021,2</b>	<b>4.301,4</b>	<b>4.563,1</b>	<b>4.753,3</b>	<b>5.052,3</b>	<b>5.469,7</b>
<b>I. Indirecte belastingen .....</b>	<b>478,6</b>	<b>513,1</b>	<b>535,4</b>	<b>560,8</b>	<b>578,1</b>	<b>617,3</b>	<b>658,0</b>	<b>722,6</b>
<b>J. Subsidies .....</b>	<b>- 53,4</b>	<b>- 58,4</b>	<b>- 66,4</b>	<b>- 69,4</b>	<b>- 73,0</b>	<b>- 59,6</b>	<b>- 72,9</b>	<b>- 69,9</b>
<b>Bruto nationaal produkt tegen markt-prijzen .....</b>	<b>3.935,3</b>	<b>4.167,6</b>	<b>4.490,2</b>	<b>4.792,8</b>	<b>5.068,2</b>	<b>5.311,0</b>	<b>5.637,4</b>	<b>6.122,3</b>

<sup>1</sup> Vóór belastingheffing.

<sup>2</sup> Na belastingheffing.

**I - 2. — BRUTO TOEGEVOEGDE WAARDE, TEGEN MARKTPRIJZEN, PER ACTIVITEITSKLASSE**

Ramingen in werkelijke prijzen

(miljarden franken)

Bron : NIS.

	1982	1983	1984	1985	1986	1987	1988	1989
1. Landbouw, bosbouw en visserij .....	97,8	109,7	112,3	112,2	114,2	108,3	113,8	132,9
2. Extractieve nijverheid .....	25,1	24,8	22,4	22,2	17,4	15,6	17,0	18,6
3. Verwerkende nijverheid :								
a) Voedingsmiddelen, dranken, tabak ....	188,2	198,7	208,6	221,3	228,4	230,2	231,6	237,5
b) Textiel .....	42,0	45,8	47,4	51,2	59,5	59,8	61,5	65,8
c) Kleding en schoeisel .....	25,7	24,0	24,7	26,2	27,1	27,6	27,0	32,5
d) Hout en meubelen .....	41,2	39,2	41,6	45,0	47,4	49,9	53,0	60,2
e) Papier, drukkerij, uitgeverij .....	50,4	52,2	54,6	59,5	65,1	67,9	75,2	88,1
f) Chemie en aanverwante activiteiten ...	112,1	113,0	134,6	143,2	160,7	159,9	170,4	179,9
g) Klei, ceramiek, glas, cement .....	36,3	37,6	40,8	39,9	44,4	48,0	55,8	62,9
h) IJzer, staal en non ferro-metalen .....	58,5	64,1	68,4	73,4	76,5	71,2	100,4	121,4
i) Metaalverwerkende nijverheid, scheeps- bouw .....	245,8	254,8	252,1	294,7	291,5	301,9	312,1	329,6
j) Overige nijverheid .....	133,2	145,8	158,5	168,3	178,7	187,8	209,2	230,8
Totaal van rubriek 3 ...	933,3	975,2	1.031,2	1.122,5	1.179,3	1.204,2	1.296,1	1.408,8
4. Bouwnijverheid .....	246,1	240,4	241,5	252,3	261,9	273,1	309,2	351,2
5. Elektriciteit, gas, water .....	121,0	143,8	160,9	176,4	167,6	175,7	178,7	192,6
6. Handel, bank- en verzekeringswezen, woongebouwen :								
a) Handel .....	763,0	838,8	870,7	955,5	1.049,1	1.126,6	1.182,3	1.272,2
b) Bank- en verzekeringswezen .....	223,9	218,1	256,1	279,6	325,2	356,0	374,1	414,2
c) Woongebouwen .....	212,5	234,2	257,9	277,8	294,7	314,9	335,6	357,1
Totaal van rubriek 6 ...	1.199,4	1.291,1	1.384,7	1.513,0	1.669,0	1.797,5	1.892,0	2.043,5
7. Vervoer en verkeer .....	307,3	321,8	359,4	390,5	383,3	407,8	444,4	454,6
8. Diensten .....	1.168,7	1.239,2	1.340,9	1.420,9	1.509,2	1.569,2	1.662,2	1.818,7
9. Correctie voor investeringen met eigen ar- beidskrachten .....	5,5	5,5	6,1	6,8	7,1	7,6	8,9	10,1
10. Intermediair verbruik van toegerekende in- tresten i.v.m. kosteloze diensten van finan- ciële instellingen .....	- 61,7	- 63,1	- 72,9	- 79,1	- 92,3	- 93,0	- 88,9	- 94,5
11. Aftrekbare B.T.W. op investeringen .....	- 66,7	- 69,4	- 77,6	- 85,5	- 94,2	- 102,6	- 120,9	- 146,6
Statistische aanpassing .....	7,5	1,6	29,8	3,6	- 5,0	- 12,6	- 27,9	- 9,7
<b>Bruto binnenlands produkt tegen markt- prijzen</b> .....	<b>3.983,3</b>	<b>4.220,7</b>	<b>4.538,7</b>	<b>4.855,8</b>	<b>5.117,4</b>	<b>5.350,7</b>	<b>5.684,6</b>	<b>6.180,1</b>
12. Saldo van de factorinkomens ontvangen van en betaald aan het buitenland .....	- 48,0	- 53,1	- 48,5	- 63,0	- 49,2	- 39,7	- 47,2	- 57,8
<b>Bruto nationaal produkt tegen marktprij- zen</b> .....	<b>3.935,3</b>	<b>4.167,6</b>	<b>4.490,2</b>	<b>4.792,8</b>	<b>5.068,2</b>	<b>5.311,0</b>	<b>5.637,4</b>	<b>6.122,3</b>

### I - 3. — BNP BEREKEND DOOR ONTLEDING VAN DE BESTEDINGEN

(miljarden franken)

Bron : NIS.

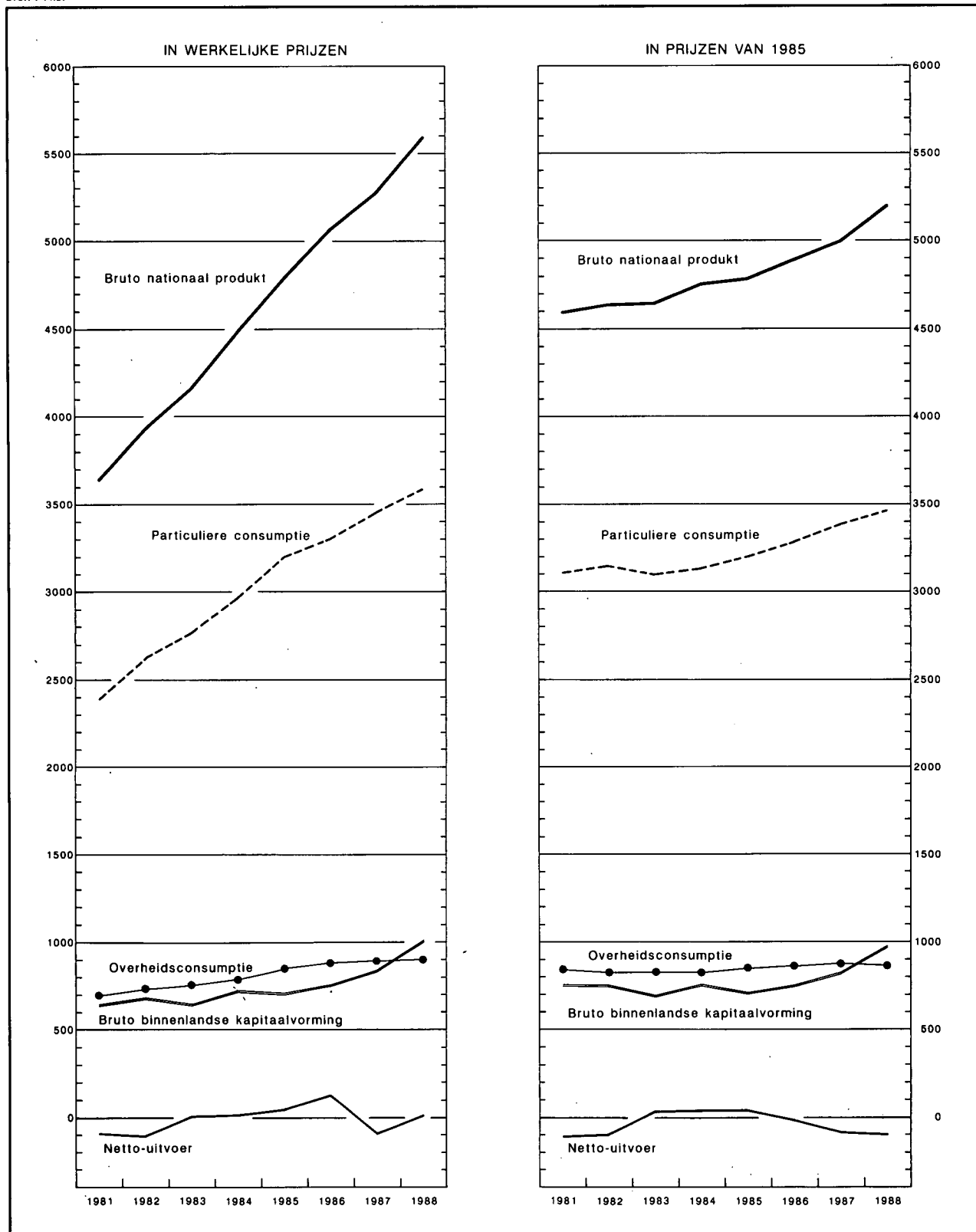

### I - 3a. — BESTEDING VAN HET NATIONAAL PRODUKT

Ramingen in werkelijke prijzen

(miljarden franken)

Bron : NIS.

	1982	1983	1984	1985	1986	1987	1988	1989
<b>A. Particuliere consumptie :</b>								
1. Voedingsmiddelen .....	471,4	519,7	560,2	593,3	607,0	614,2	621,3	644,4
2. Dranken .....	114,0	121,5	123,8	128,6	132,7	138,6	142,0	148,9
3. Tabakswaaren .....	45,1	49,2	53,4	54,4	55,6	54,6	55,7	57,3
4. Kleding en ander persoonlijk goed ...	213,6	216,7	224,2	237,7	250,9	262,0	269,0	293,0
5. Huur, taxes, water .....	285,2	313,4	340,9	364,9	386,5	410,8	434,9	461,8
6. Verwarming en verlichting .....	179,3	184,6	202,9	228,5	189,1	171,3	157,5	163,6
7. Duurzame huishoudartikelen .....	230,9	233,5	242,8	257,3	292,3	313,2	333,7	370,0
8. Onderhoud van de woning .....	106,4	113,2	120,0	125,6	132,4	135,9	137,4	143,7
9. Persoonlijke verzorging en hygiëne ...	278,4	305,0	324,8	347,2	368,2	387,2	411,1	438,4
10. Vervoer .....	302,2	328,4	351,6	372,5	374,6	393,3	420,9	461,4
11. Verkeer : PTT .....	21,9	23,9	26,2	28,4	30,3	33,2	35,1	37,0
12. Vrijtijdsbesteding .....	231,8	251,5	272,7	291,3	305,1	324,8	353,3	380,0
13. Onderwijs en onderzoek .....	5,4	6,0	6,6	7,1	7,5	7,9	8,3	8,7
14. Financiële diensten .....	118,3	116,3	137,5	148,8	172,9	191,3	202,4	225,4
15. Diverse diensten .....	21,3	22,7	26,6	28,0	30,1	34,6	37,0	41,1
16. Persoonlijke uitgaven in het buitenland	82,6	88,5	93,3	100,7	107,1	121,0	138,8	137,7
17. Minus : uitgaven van niet-ingezetenen in België .....	- 87,5	- 112,3	- 121,0	- 124,8	- 124,5	- 137,2	- 152,6	- 149,1
Statistische aanpassing .....	2,3	- 20,2	- 26,6	8,7	- 14,5	7,0	3,0	11,4
<i>Totaal ...</i>	<i>2.622,6</i>	<i>2.761,5</i>	<i>2.958,7</i>	<i>3.198,3</i>	<i>3.303,1</i>	<i>3.463,9</i>	<i>3.608,8</i>	<i>3.874,7</i>
<b>B. Overheidsconsumptie :</b>								
1. Bezoldigingen en pensioenen .....	543,6	554,8	582,4	620,0	642,2	641,0	647,6	674,6
2. Lopende aankopen van goederen en diensten .....	143,5	152,9	158,1	172,7	177,7	185,7	178,0	172,1
3. Toegerekende netto-huur van administratieve en onderwijsgebouwen van de openbare besturen .....	30,3	31,5	33,2	36,0	39,3	43,9	49,7	56,6
4. Betaalde huur .....	5,3	5,5	5,8	6,7	7,3	6,4	7,0	7,1
5. Toegerekende afschrijvingen van administratieve- en onderwijsgebouwen van de openbare besturen .....	7,9	8,2	8,6	9,3	10,1	11,3	12,7	14,5
6. Afschrijvingen meubilering en materieel	3,7	3,9	4,2	4,4	4,7	5,0	4,9	5,2
<i>Totaal ...</i>	<i>734,2</i>	<i>756,9</i>	<i>792,4</i>	<i>849,1</i>	<i>881,4</i>	<i>893,2</i>	<i>899,8</i>	<i>930,1</i>
<b>C. Bruto binnenlandse kapitaalvorming :</b>								
1. Landbouw, bosbouw en visserij .....	15,3	16,1	17,4	18,0	19,6	21,2	20,3	21,5
2. Extractieve nijverheid .....	3,3	4,7	5,0	4,0	3,6	1,4	3,7	3,9
3. Verwerkende nijverheid .....	122,4	126,7	140,3	157,5	178,4	191,5	225,4	290,9
4. Bouwnijverheid .....	11,3	8,8	11,3	12,6	15,1	15,2	22,8	30,1
5. Elektriciteit, gas en water .....	42,3	40,9	45,5	47,8	41,0	37,8	37,3	41,2
6. Handel, bank- en verzekeringswezen .	82,1	89,1	101,7	113,7	129,2	147,2	174,0	195,8
7. Woongebouwen .....	131,4	132,7	138,3	152,2	163,8	183,6	230,4	289,8
8. Vervoer en verkeer .....	103,4	96,9	102,7	93,0	87,9	89,5	83,2	97,2
9. Overheid en onderwijs .....	123,6	112,6	103,1	95,9	89,5	86,2	91,4	83,0
10. Andere diensten .....	37,3	39,7	43,5	46,3	55,5	62,8	80,5	100,7
11. Veranderingen der voorraden .....	7,5	- 21,1	25,7	- 34,7	- 27,4	12,8	25,6	40,0
Statistische aanpassing .....	0,6	- 4,7	- 6,6	1,9	- 3,3	1,7	0,8	3,5
<i>Totaal ...</i>	<i>680,4</i>	<i>642,4</i>	<i>728,0</i>	<i>708,3</i>	<i>752,9</i>	<i>850,9</i>	<i>995,5</i>	<i>1.197,7</i>
<b>D. Netto-uitvoer van goederen en diensten :</b>								
1. Factorinkomens ontvangen van het buitenland .....	529,8	497,3	596,3	710,7	635,2	612,5	721,0	1.054,1
2. Uitvoer van goederen en diensten ....	2.640,0	2.923,6	3.336,6	3.479,1	3.366,9	3.476,7	3.899,9	4.498,0
<i>Totale uitvoer ...</i>	<i>3.169,8</i>	<i>3.420,9</i>	<i>3.932,9</i>	<i>4.189,8</i>	<i>4.002,1</i>	<i>4.089,2</i>	<i>4.620,9</i>	<i>5.552,1</i>
3. Factorinkomens betaald aan het buitenland .....	577,8	550,4	644,8	773,7	684,4	652,1	768,2	1111,9
4. Invoer van goederen en diensten ....	2.693,9	2.863,7	3.276,9	3.379,0	3.186,9	3.334,1	3.719,4	4.320,4
<i>Totale invoer ...</i>	<i>3.271,7</i>	<i>3.414,1</i>	<i>3.921,7</i>	<i>4.152,7</i>	<i>3.871,3</i>	<i>3.986,2</i>	<i>4.487,6</i>	<i>5.432,3</i>
<i>Netto-uitvoer ...</i>	<i>- 101,9</i>	<i>6,8</i>	<i>11,2</i>	<i>37,1</i>	<i>130,8</i>	<i>103,0</i>	<i>133,3</i>	<i>119,8</i>
<b>Bruto nationaal produkt tegen marktprijzen .</b>	<b>3.935,3</b>	<b>4.167,6</b>	<b>4.490,2</b>	<b>4.792,8</b>	<b>5.068,2</b>	<b>5.311,0</b>	<b>5.637,4</b>	<b>6.122,3</b>

I - 3b. — BESTEDING VAN HET NATIONAAL PRODUKT

Ramingen in prijzen van 1985 — Indexcijfers 1985 = 100

Bron : NIS.

	1982	1983	1984	1985	1986	1987	1988	1989
<b>A. Particuliere consumptie :</b>								
1. Voedingsmiddelen .....	96	97	97	100	101	103	103	105
2. Dranken .....	103	101	100	100	100	104	106	107
3. Tabakswaaren .....	109	106	107	100	96	90	91	86
4. Kleding en ander persoonlijk goed ...	109	104	101	100	99	98	97	102
5. Huur, taxes, water .....	94	96	98	100	102	104	107	110
6. Verwarming en verlichting .....	92	90	92	100	101	101	96	95
7. Duurzame huishoudartikelen .....	105	98	98	100	110	115	121	132
8. Onderhoud van de woning .....	103	102	101	100	101	101	102	104
9. Persoonlijke verzorging en hygiëne ...	97	99	98	100	101	103	108	113
10. Vervoer .....	97	97	99	100	104	107	112	116
11. Verkeer : PTT .....	94	96	96	100	103	112	119	125
12. Vrijtijdsbesteding .....	99	99	100	100	100	104	111	116
13. Onderwijs en onderzoek .....	94	96	98	100	102	104	106	108
14. Financiële diensten .....	97	92	98	100	112	128	140	153
15. Diverse diensten .....	90	89	95	100	102	114	119	129
16. Persoonlijke uitgaven in het buitenland	99	98	99	100	101	112	125	119
17. Minus : uitgaven van niet-ingezetenen in België .....	85	100	103	100	95	102	111	104
<i>Totaal ...</i>	99	97	98	100	103	106	109	113
<b>B. Overheidsconsumptie :</b>								
1. Bezoldigingen en pensioenen .....	97	97	98	100	101	101	101	101
2. Lopende aankopen van goederen en diensten .....	97	98	95	100	103	106	101	94
3. Toegerekende huur en afschrijvingen van administratieve en onderwijsgebouwen van de openbare besturen ; betaalde huur ; afschrijvingen op meubilering en materieel van de centrale overheid	101	98	96	100	105	109	117	127
<i>Totaal ...</i>	98	98	98	100	102	103	102	101
<b>C. Bruto binnenlandse kapitaalvorming :</b>								
1. Landbouw, bosbouw en visserij .....	98	97	100	100	107	116	109	111
2. Extractieve nijverheid .....	91	123	127	100	88	35	90	90
3. Verwerkende nijverheid .....	86	85	91	100	112	120	139	174
4. Bouwnijverheid .....	102	75	93	100	117	118	174	221
5. Elektriciteit, gas en water .....	100	93	99	100	86	79	77	81
6. Handel, bank- en verzekeringswezen ..	83	85	93	100	113	128	149	159
7. Woongebouwen .....	97	96	96	100	105	113	138	164
8. Vervoer en verkeer .....	124	112	114	100	94	95	87	97
9. Overheid (exclusief onderwijs) .....	156	131	112	100	102	108	123	109
10. Onderwijs .....	128	123	111	100	83	67	55	44
11. Andere diensten .....	92	93	98	100	119	135	169	202
<i>Totaal ...</i>	108	99	108	100	106	118	135	155
<b>D. Netto-uitvoer van goederen en diensten :</b>								
1. Factorinkomens ontvangen van het buitenland .....	91	80	89	100	85	78	91	123
2. Uitvoer van goederen en diensten ....	90	93	99	100	105	113	123	132
<i>Totale uitvoer ...</i>	91	91	97	100	102	107	118	131
3. Factorinkomens betaald aan het buitenland .....	91	82	89	100	84	76	89	119
4. Invoer van goederen en diensten .....	94	93	99	100	107	117	127	138
<i>Totale invoer ...</i>	94	91	97	100	103	110	120	135
<b>Bruto nationaal produkt tegen marktprijzen .</b>	<b>97</b>	<b>97</b>	<b>99</b>	<b>100</b>	<b>102</b>	<b>105</b>	<b>109</b>	<b>114</b>

## I - 4. — CONJUNCTUURTESTS

### Synthetische curven

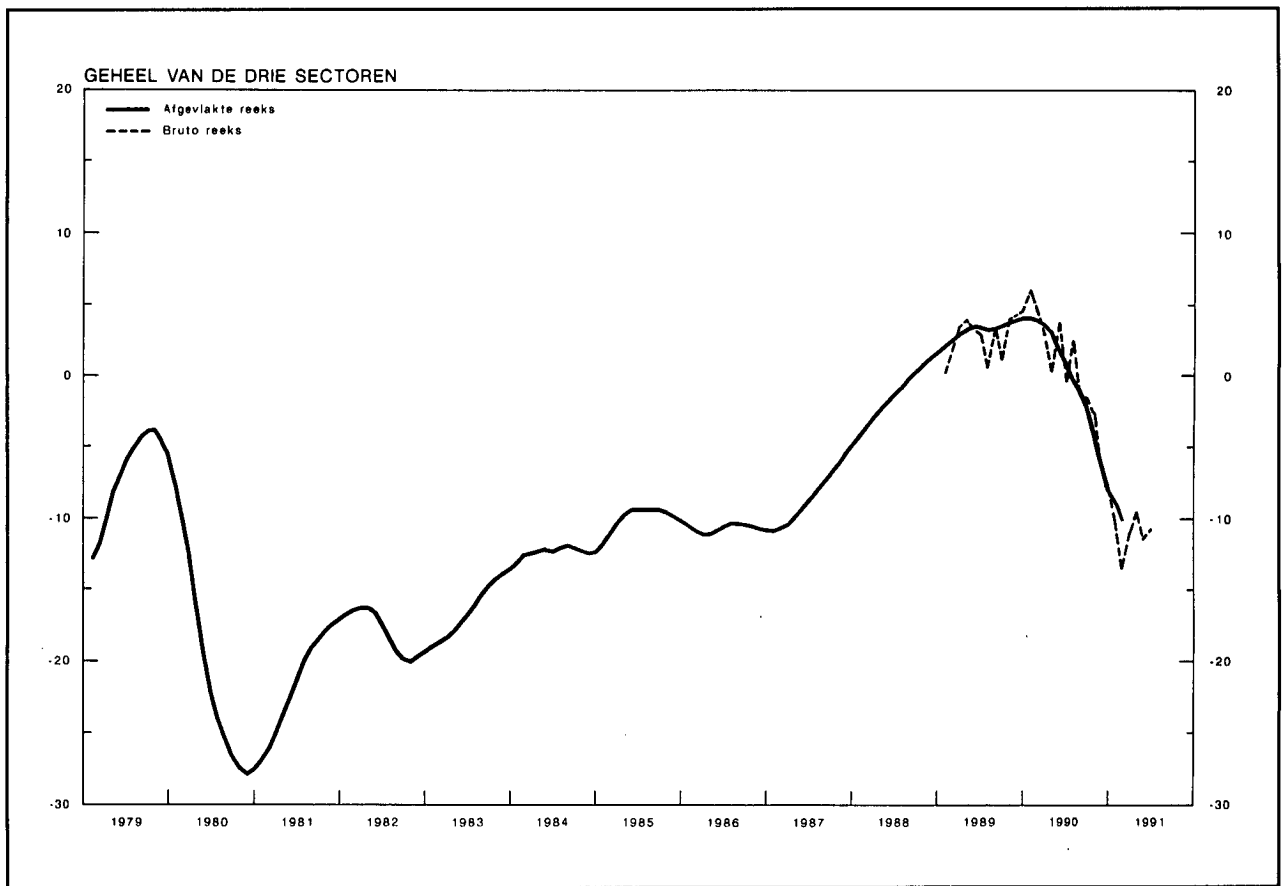

### Resultaten van de maand juni

De synthetische bruto-indicator van de Nationale Bank van België liet in juni een zeer geringe stijging zien. Deze laatste is het gevolg van uiteenlopende ontwikkelingen in de drie bedrijfstakken waarop de maandelijkse conjunctuurenquête betrekking heeft: in de verwerkende nijverheid deed zich een verbetering van het conjuncturele klimaat voor, in de handel een zeer lichte verslechtering en in de bouwnijverheid een iets duidelijkere verslechtering, wellicht onder invloed van de weinig gunstige weersomstandigheden.

Het vrijwel stabiliseren van de synthetische bruto-indicator duidt op een zeer aarzelende conjunctuur. Ofschoon zij waarschijnlijk niet verder zal verzwakken, is er momenteel nog geen enkel duidelijk teken dat het herstel van de Belgische economie nakend is. De afgevlakte synthetische indicator is trouwens nog steeds neerwaarts georiënteerd, zij het in minder uitgesproken mate.

I - 4. — CONJUNCTUURTESTS (vervolg 1)

Synthetische curven

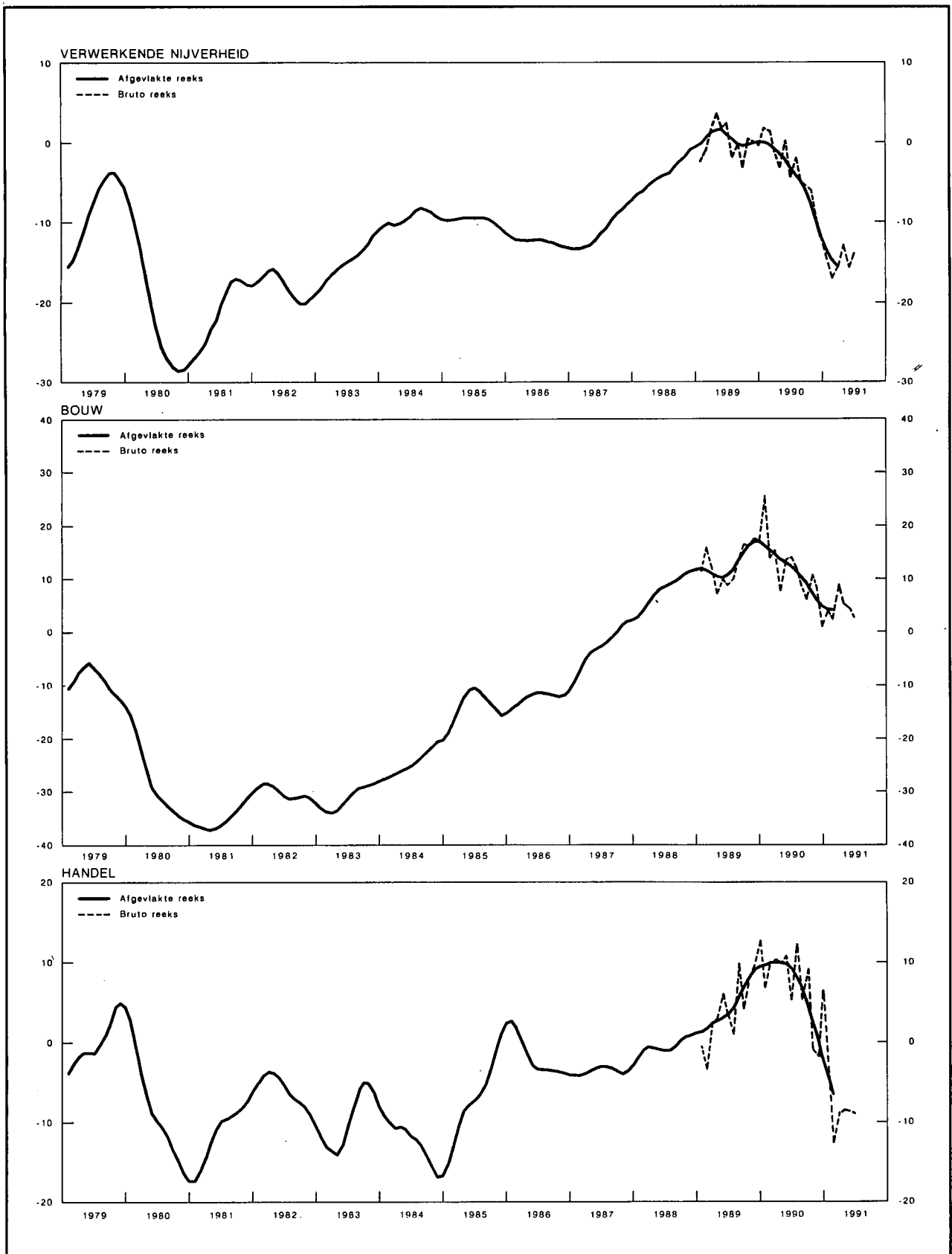



I - 4a. — CONJUNCTUURTESTS

Getalwaarde van de synthetische curven

	Verwerkende nijverheid		Bouwnijverheid exclusief burgerlijke bouwkunde en wegenwerken		Handel		Gezamenlijke curve		Bouwnijverheid inclusief burgerlijke bouwkunde en wegenwerken <sup>1</sup>	
	Afgevlakte reeks <sup>2</sup>	Seizoen-gezuiverde bruto reeks	Afgevlakte reeks <sup>2</sup>	Seizoen-gezuiverde bruto reeks	Afgevlakte reeks <sup>2</sup>	Seizoen-gezuiverde bruto reeks	Afgevlakte reeks <sup>2</sup>	Seizoen-gezuiverde bruto reeks	Afgevlakte reeks <sup>2</sup>	Seizoen-gezuiverde bruto reeks
1988 Juni .....	- 4,1	- 4,9	+ 8,6	+10,4	- 0,9	+ 6,8	- 1,5	- 0,8	+ 3,4	+ 3,4
Juli .....	- 3,7	- 4,0	+ 9,1	+ 1,6	- 0,9	- 0,8	- 1,0	- 2,7	+ 3,4	- 3,3
Augustus .....	- 3,0	+ 0,4	+ 9,6	+ 8,4	- 0,5	- 2,8	- 0,3	+ 1,1	+ 3,6	+ 3,2
September .....	- 2,2	- 2,1	+10,2	+10,3	+ 0,3	+ 5,0	+ 0,2	+ 0,8	+ 3,8	+ 3,7
Oktober .....	- 1,6	- 4,0	+10,9	+10,4	+ 0,7	- 0,5	+ 0,7	- 1,3	+ 4,3	+ 4,3
November .....	- 0,8	+ 1,3	+11,4	+14,0	+ 0,9	+ 5,5	+ 1,2	+ 3,8	+ 5,0	+ 7,9
December .....	- 0,5	+ 0,4	+11,9	+12,6	+ 1,2	+ 1,8	+ 1,6	+ 2,4	+ 5,4	+ 6,4
1989 Januari .....	- 0,1	- 2,3	+12,1	+11,3	+ 1,3	- 0,7	+ 2,0	0,0	+ 5,4	+ 4,5
Februari .....	+ 0,7	- 0,8	+11,8	+15,9	+ 1,8	- 3,3	+ 2,6	+ 1,3	+ 5,2	+ 6,3
Maart .....	+ 1,3	+ 1,6	+11,1	+12,0	+ 2,4	+ 2,3	+ 3,0	+ 3,3	+ 4,8	+ 4,6
April .....	+ 1,6	+ 3,6	+10,5	+ 7,1	+ 2,7	+ 3,0	+ 3,3	+ 4,0	+ 4,6	+ 0,7
Mei .....	+ 1,6	+ 1,9	+10,1	+ 9,9	+ 3,2	+ 5,7	+ 3,4	+ 3,7	+ 4,7	+ 5,0
Juni .....	+ 1,0	+ 2,4	+10,4	+ 9,0	+ 3,6	+ 3,3	+ 3,4	+ 3,5	+ 5,3	+ 3,5
Juli .....	+ 0,5	- 1,9	+11,6	+ 9,9	+ 4,4	+ 1,0	+ 3,3	+ 0,3	+ 6,5	+ 4,7
Augustus .....	- 0,1	- 0,4	+13,2	+13,6	+ 5,8	+ 9,7	+ 3,3	+ 3,2	+ 8,0	+ 9,0
September .....	- 0,3	- 3,1	+15,0	+16,6	+ 7,1	+ 4,3	+ 3,5	+ 1,0	+ 9,5	+10,7
Oktober .....	- 0,1	+ 0,5	+16,4	+16,1	+ 8,3	+ 8,2	+ 3,8	+ 4,0	+10,4	+10,2
November .....	0,0	+ 0,1	+17,0	+17,6	+ 9,2	+ 9,7	+ 4,1	+ 4,2	+10,8	+11,6
December .....	+ 0,1	- 0,3	+17,0	+17,3	+ 9,4	+12,7	+ 4,2	+ 4,3	+10,8	+10,9
1990 Januari .....	+ 0,1	+ 1,8	+16,4	+25,7	+ 9,7	+ 6,8	+ 4,2	+ 6,1	+10,4	+18,9
Februari .....	- 0,1	+ 1,5	+15,6	+14,0	+10,0	+10,0	+ 4,0	+ 4,7	+ 9,6	+10,0
Maart .....	- 0,6	- 1,1	+14,7	+15,4	+10,0	+10,2	+ 3,6	+ 3,1	+ 8,8	+ 8,4
April .....	- 1,2	- 3,1	+13,8	+ 7,7	+10,0	+ 9,8	+ 2,9	+ 0,5	+ 7,8	+ 0,9
Mei .....	- 2,1	+ 0,1	+13,2	+13,6	+ 9,9	+10,7	+ 1,9	+ 3,7	+ 6,9	+ 5,8
Juni .....	- 3,1	- 4,3	+12,6	+14,1	+ 9,2	+ 5,2	+ 0,9	- 0,1	+ 6,5	+ 7,6
Juli .....	- 4,0	- 2,1	+11,6	+12,1	+ 8,0	+12,2	- 0,1	+ 2,2	+ 6,0	+ 7,1
Augustus .....	- 4,8	- 4,8	+10,5	+ 8,9	+ 6,8	+ 5,2	- 1,0	- 1,2	+ 5,2	+ 3,7
September .....	- 5,8	- 5,4	+ 9,2	+ 6,0	+ 5,0	+ 9,2	- 2,1	- 1,5	+ 4,4	+ 1,9
Oktober .....	- 7,5	- 6,0	+ 7,6	+10,9	+ 2,8	- 0,8	- 3,7	- 2,7	+ 3,0	+ 6,8
November .....	- 9,6	-10,0	+ 6,1	+ 8,1	+ 0,8	- 1,8	- 5,6	- 6,1	+ 1,5	+ 3,1
December .....	-11,8	-12,4	+ 5,0	+ 1,0	- 2,1	+ 6,5	- 7,6	- 7,6	+ 0,6	- 3,8
1991 Januari .....	-13,5	-14,5	+ 4,3	+ 4,0	- 4,8	- 4,0	- 9,1	-10,2	- 0,2	- 0,5
Februari .....	-14,6	-17,0	+ 4,2	+ 2,3	- 6,6	-12,8	-10,1	-13,5	- 0,4	- 3,8
Maart .....	.	-15,6	.	+ 9,0	.	- 8,7	.	-10,9	.	+ 6,0
April .....	.	-12,9	.	+ 5,3	.	- 8,5	.	- 9,5	.	+ 3,9
Mei .....	.	-15,4	.	+ 4,4	.	- 8,7	.	-11,4	.	- 0,2
Juni .....	.	-13,9	.	+ 2,6	.	- 9,2	.	-10,7	.	- 0,2

<sup>1</sup> Gewogen gemiddelde van de curve van de rompwerken van gebouwen (70 pct.) en van de curve van de burgerlijke bouwkunde en de wegenwerken (30 pct.).  
Ofschoon de sector van de burgerlijke bouwkunde en wegenwerken niet in aanmerking werd genomen voor de berekening van de gezamenlijke synthetische curve — zijn ontwikkelings verloop normaal immers niet parallel met die van de

conjunctuur — is het evenwel belangrijk over een indicator te beschikken die betrekking heeft op de gezamenlijke bouwnijverheid daar de meeste statistieken verband houden met de gezamenlijke bouwnijverheid.

<sup>2</sup> De afvlakking gebeurt op grond van de seizoen-gezuiverde bruto reeks.

I - 4b.1 — VERWERKENDE NIJVERHEID

Getalwaarde van de synthetische curve en van haar componenten

	Verloop						Beoordeling						Vooruitzichten				Synthetische curve		p.m. Verkooprijzen <sup>1</sup>			
	productietempo		binnenlandse bestellingen		buitenlandse bestellingen		totale orderpositie		buitenlandse orderpositie		voorraden afgewerkte producten		tewerkstelling		vraag				verloop		vooruitzichten	
	Afge-vlakte reeks <sup>2</sup>	Seizoen-gezuiverde bruto reeks	Afge-vlakte reeks <sup>2</sup>	Seizoen-gezuiverde bruto reeks	Afge-vlakte reeks <sup>2</sup>	Seizoen-gezuiverde bruto reeks	Afge-vlakte reeks <sup>2</sup>	Seizoen-gezuiverde bruto reeks	Afge-vlakte reeks <sup>2</sup>	Seizoen-gezuiverde bruto reeks	Afge-vlakte reeks <sup>2</sup>	Seizoen-gezuiverde bruto reeks	Afge-vlakte reeks <sup>2</sup>	Seizoen-gezuiverde bruto reeks	Afge-vlakte reeks <sup>2</sup>	Seizoen-gezuiverde bruto reeks	Afge-vlakte reeks <sup>2</sup>	Seizoen-gezuiverde bruto reeks	Afge-vlakte reeks <sup>2</sup>	Seizoen-gezuiverde bruto reeks	Afge-vlakte reeks <sup>2</sup>	Seizoen-gezuiverde bruto reeks
1989 Juni	+ 7,0	+ 9	+ 1,8	+ 3	+ 3,4	+ 6	- 4,1	0	- 8,9	- 8	0,0	0	+ 1,5	+ 2	+ 6,3	+ 7	+ 1,0	+ 2,4	+ 4,4	+12	+13,9	+12
Juli	+ 6,9	+ 4	+ 1,3	- 6	+ 2,0	+ 1	- 5,0	- 7	- 9,6	-10	+ 0,3	+ 2	+ 1,0	0	+ 5,8	+ 5	+ 0,5	- 1,9	+ 2,4	+ 2	+12,5	+ 9
Augustus	+ 6,3	+12	+ 1,1	+ 1	+ 1,0	0	- 5,9	- 6	-10,4	-14	+ 0,8	0	+ 0,6	0	+ 5,9	+ 4	- 0,1	- 0,4	+ 1,3	+ 1	+11,6	+12
September	+ 5,9	+ 3	+ 1,4	- 6	+ 0,5	+ 2	- 6,3	- 8	-10,8	-13	+ 1,3	+ 6	+ 0,5	+ 1	+ 6,9	+ 2	- 0,3	- 3,1	+ 0,4	+ 1	+11,3	+13
Oktober	+ 5,5	+ 9	+ 1,6	+ 2	+ 0,1	0	- 6,0	- 6	-10,6	-11	+ 1,8	0	+ 0,8	0	+ 8,1	+10	- 0,1	+ 0,5	- 0,3	- 6	+10,8	+10
November	+ 4,9	+ 5	+ 2,0	+ 2	0,0	0	- 5,4	- 7	-10,3	-10	+ 2,1	+ 2	+ 1,3	+ 2	+ 9,4	+11	0,0	+ 0,1	- 0,4	- 1	+10,3	+11
December	+ 4,4	0	+ 2,4	+ 4	- 0,3	- 2	- 4,8	- 4	- 9,8	- 8	+ 2,4	+ 3	+ 1,5	+ 1	+ 9,6	+10	+ 0,1	- 0,3	+ 0,1	-10	+ 9,6	+ 9
1990 Januari	+ 3,9	+12	+ 2,6	+ 3	0,0	+ 5	- 4,3	- 4	- 9,4	-10	+ 2,8	+ 1	+ 1,4	+ 3	+ 8,8	+ 6	+ 0,1	+ 1,8	+ 0,9	+ 5	+ 8,8	+ 8
Februari	+ 3,4	+ 2	+ 2,8	+ 2	+ 0,8	+ 4	- 4,1	- 3	- 9,1	- 2	+ 3,3	+ 4	+ 0,9	+ 3	+ 7,5	+10	- 0,1	+ 1,5	+ 1,6	+ 4	+ 7,6	+12
Maart	+ 3,0	+ 4	+ 2,6	+ 3	+ 0,6	- 3	- 4,4	- 5	- 9,0	- 9	+ 3,5	+ 3	+ 0,1	- 3	+ 5,9	+ 7	- 0,6	- 1,1	+ 1,9	+ 2	+ 6,5	+ 6
April	+ 3,1	+ 2	+ 2,1	+ 2	- 0,4	- 7	- 4,8	- 6	- 9,0	-11	+ 3,6	+ 4	- 0,5	- 1	+ 4,1	0	- 1,2	- 3,1	+ 1,3	+ 2	+ 5,6	+ 5
Mei	+ 3,1	+ 5	+ 0,9	+ 3	- 2,3	+ 6	- 5,0	- 4	- 9,0	- 9	+ 3,8	+ 4	- 1,0	0	+ 2,4	+ 4	- 2,1	+ 0,1	+ 0,3	+ 1	+ 5,3	+ 5
Juni	+ 3,0	+ 2	- 0,8	-13	- 4,5	+ 2	- 5,1	- 7	- 9,0	-12	+ 3,8	+ 3	- 1,4	- 2	+ 0,3	- 1	- 3,1	- 4,3	- 0,8	- 5	+ 5,6	+ 4
Juli	+ 2,4	+ 6	- 1,9	0	- 6,0	-12	- 5,4	- 3	- 9,0	- 8	+ 4,0	+ 3	- 2,3	0	- 2,5	+ 3	- 4,0	- 2,1	- 1,6	- 3	+ 6,4	+ 6
Augustus	+ 1,3	+ 3	- 2,8	- 4	- 6,5	- 7	- 5,9	- 6	-10,3	- 9	+ 4,4	+ 4	- 4,0	- 2	- 5,3	- 9	- 4,8	- 4,8	- 2,0	- 2	+ 7,1	+ 8
September	0,0	- 1	- 3,4	- 5	- 6,9	- 6	- 7,5	- 4	-13,0	- 6	+ 4,6	+ 6	- 6,3	- 9	- 8,0	- 6	- 5,8	- 5,4	- 2,0	0	+ 7,8	+11
Oktober	- 1,5	- 1	- 4,1	+ 2	- 7,9	+ 2	-10,4	- 9	-16,3	-19	+ 4,9	+ 6	- 8,8	- 7	-10,5	-10	- 7,5	- 6,0	- 2,0	- 2	+ 7,6	+ 8
November	- 2,9	- 3	- 5,9	- 1	- 9,0	-11	-13,9	-14	-20,5	-21	+ 5,0	+ 5	-10,9	-12	-12,1	-13	- 9,6	-10,0	- 1,9	- 1	+ 6,8	+ 8
December	- 4,3	- 7	- 7,8	-12	-10,8	- 9	-17,6	-19	-24,3	-23	+ 5,1	+ 3	-12,4	-12	-13,3	-14	-11,8	-12,4	- 1,8	- 5	+ 5,8	+ 5
1991 Januari	- 5,4	- 4	- 9,1	-10	-13,0	-11	-21,0	-21	-26,6	-29	+ 5,4	+ 4	-13,3	-17	-13,6	-20	-13,5	-14,5	- 1,8	- 5	+ 4,5	+ 4
Februari	- 6,1	-10	-10,1	- 9	-14,8	-19	-23,4	-28	-28,6	-31	+ 5,8	+10	-13,0	-14	-13,0	-15	-14,6	-17,0	- 1,8	+ 1	+ 3,1	+ 4
Maart	.	- 6	.	-12	.	-22	.	-26	.	-32	.	+ 7	.	-14	.	- 6	.	-15,6	.	0	.	+ 2
April	.	- 7	.	- 7	.	-17	.	-24	.	-29	.	+ 6	.	- 7	.	- 6	.	-12,9	.	- 2	.	0
Mei	.	- 5	.	-18	.	-13	.	-31	.	-30	.	+ 6	.	- 8	.	-12	.	-15,4	.	- 4	.	- 4
Juni	.	- 7	.	-16	.	- 9	.	-26	.	-26	.	+10	.	- 7	.	-10	.	-13,9	.	- 4	.	- 1

<sup>1</sup> De indicatoren van de prijzen worden niet in aanmerking genomen bij de berekening van de synthetische curve omdat ze geen conjunctureel patroon vertonen. Aangezien ze evenwel snelle en betrouwbare informatie verschaffen worden de prijs-indicatoren toch p.m. opgenomen.

<sup>2</sup> De afvlakking gebeurt op grond van de seizoengezuiverde bruto reeks.

I - 4b.2 — VERWERKENDE NIJVERHEID : BRUTORESULTATEN PER SECTOR

	A. Beoordeling van de totale orderpositie <sup>1</sup>					B. Beoordeling van de buitenlandse orderpositie <sup>1</sup>					C. Beoordeling van het peil van de voorraden afgewerkte producten <sup>1</sup>				
	1990		1991			1990		1991			1990		1991		
	Juni	4 <sup>e</sup> kwart.	1 <sup>e</sup> kwart.	2 <sup>e</sup> kwart.	Juni	Juni	4 <sup>e</sup> kwart.	1 <sup>e</sup> kwart.	2 <sup>e</sup> kwart.	Juni	Juni	4 <sup>e</sup> kwart.	1 <sup>e</sup> kwart.	2 <sup>e</sup> kwart.	Juni
<b>Gezamenlijke nijverheid</b> .....	- 5	- 17	- 25	- 27	- 22	- 11	- 22	- 29	- 28	- 23	+ 5	+ 3	+ 8	+ 9	+ 11
<b>I. Gebruiksgoederen</b> .....	- 1	- 10	- 26	- 21	- 16	- 3	- 10	- 30	- 23	- 12	+ 11	+ 6	+ 10	+ 15	+ 21
<b>II. Investeringsgoederen</b> .....	0	- 10	- 20	- 26	- 20	- 10	- 26	- 31	- 32	- 23	+ 6	+ 8	+ 17	+ 6	+ 3
<b>III. Halffabrikaten</b> .....	- 19	- 31	- 31	- 36	- 35	- 24	- 30	- 29	- 32	- 36	+ 6	+ 2	+ 8	+ 11	+ 11
Textielnijverheid .....	- 40	- 33	- 29	- 35	- 39	- 48	- 33	- 36	- 46	- 46	+ 23	+ 19	+ 15	+ 26	+ 19
waaronder : Wol .....	- 75	- 67	- 54	- 48	- 54	- 79	- 68	- 55	- 60	- 65	+ 2	+ 6	+ 11	+ 18	+ 15
Katoen .....	- 30	- 28	- 10	- 36	- 41	- 29	- 23	- 21	- 53	- 52	+ 27	+ 15	+ 12	+ 27	+ 15
Tricot- en kousennijverheid .....	- 13	- 9	- 20	- 10	- 9	- 49	- 33	- 31	- 27	- 29	+ 13	+ 23	+ 10	+ 11	+ 3
Schoen- en kledingnijverheid .....	- 13	- 15	- 31	- 23	- 18	0	- 18	- 27	- 32	- 11	+ 2	+ 1	+ 2	+ 14	+ 27
waaronder : Schoenen .....	- 46	- 20	- 31	- 29	- 7	- 41	- 81	- 80	- 78	- 77	- 3	- 8	- 23	- 1	+ 35
Kleding .....	- 6	- 13	- 32	- 22	- 20	+ 4	- 13	- 22	- 27	- 5	+ 3	+ 2	+ 8	+ 17	+ 25
Houtindustrie, fabricatie van houten meubelen .....	- 3	- 9	- 20	- 22	- 14	- 20	- 15	- 21	- 24	- 17	+ 10	+ 8	+ 13	+ 23	+ 25
waaronder : Hout .....	- 16	- 4	- 11	- 19	- 11	- 34	- 10	+ 1	- 33	- 32	+ 16	+ 4	- 3	+ 19	+ 22
Houten meubelen .....	+ 7	- 12	- 27	- 24	- 17	- 11	- 18	- 33	- 18	- 9	+ 6	+ 11	+ 25	+ 25	+ 26
Papier en karton .....	+ 2	- 28	- 28	- 36	- 29	- 22	- 26	- 20	- 57	- 59	+ 14	+ 23	+ 13	+ 33	+ 30
waaronder : Papier- en kartonfabricage .....	+ 18	- 26	- 48	- 56	- 54	- 26	- 26	- 20	- 60	- 68	+ 3	+ 34	+ 30	+ 36	+ 31
Papier- en kartonverwerking .....	- 11	- 30	- 12	- 21	- 10	- 10	- 28	- 21	- 49	- 38	+ 23	+ 14	+ 1	+ 30	+ 30
Ledernijverheid .....	- 14	- 43	- 3	- 45	- 59	- 9	- 43	- 16	- 51	- 65	0	+ 15	+ 32	+ 15	0
Plasticverwerkende industrie .....	- 26	- 4	- 44	+ 13	+ 28	- 74	- 21	- 56	+ 15	+ 31	+ 30	- 1	+ 20	+ 30	+ 47
Aardolie-industrie .....	0	- 29	- 13	0	0	0	- 13	0	0	0	- 49	- 42	- 3	0	0
Vervaardiging en eerste verwerking van metalen .....	- 24	- 47	- 41	- 53	- 55	- 19	- 41	- 35	- 35	- 44	+ 2	- 2	- 1	+ 1	0
waaronder : Ferrometalen .....	- 36	- 53	- 42	- 47	- 48	- 30	- 46	- 32	- 32	- 34	+ 2	- 4	- 5	- 6	- 2
Non-ferrometalen .....	+ 18	- 26	- 40	- 74	- 76	+ 18	- 24	- 43	- 45	- 79	+ 4	+ 4	+ 14	+ 27	+ 4
Vervaardiging van steen, cement, glas e.a. ....	- 9	+ 2	- 11	- 12	- 9	+ 3	- 13	- 13	- 8	+ 3	+ 9	+ 10	+ 25	0	- 12
waaronder : Bouwmaterialen, ceramiek voor bouw en nijverheid, vlakglas .....	- 12	+ 2	- 12	- 18	- 16	+ 1	- 15	- 19	- 25	- 9	+ 13	+ 10	+ 30	+ 2	- 13
Chemische industrie .....	+ 1	- 7	- 6	- 11	- 8	+ 4	0	0	- 7	- 8	- 5	- 5	+ 4	- 1	+ 5
Vervaardiging van kunstmatige en synthetische vezels ..	- 31	- 33	- 53	-100	-100	- 22	- 31	- 47	- 83	- 92	0	+ 33	+ 91	+ 45	+ 36
Vervaardiging van producten uit metaal .....	+ 18	- 15	- 31	- 25	- 23	+ 26	0	- 20	- 23	- 14	- 4	- 8	+ 13	+ 14	+ 20
Machinebouw .....	+ 7	- 20	- 30	- 41	- 39	- 9	- 46	- 53	- 53	- 47	+ 3	+ 3	+ 8	+ 9	+ 23
waaronder : Landbouwmachines en -tractoren .....	+ 49	- 32	- 96	- 94	- 95	+ 52	- 52	- 97	- 95	- 95	- 1	+ 19	+ 49	+ 63	+ 94
Gereedschapsmachines .....	+ 38	- 23	- 22	- 35	- 59	+ 2	- 51	- 63	- 45	- 63	- 71	- 42	- 41	- 45	- 53
Textielmachines .....	- 19	- 66	- 72	- 78	- 74	- 18	- 72	- 75	- 74	- 74	-	-	-	-	-
Motoren, compressoren, pompen .....	+ 12	+ 4	+ 1	- 12	- 1	- 36	- 35	- 16	- 26	+ 11	+ 20	0	- 12	- 4	+ 15
Elektrotechnische industrie .....	- 6	- 6	- 16	- 28	- 11	- 20	- 4	- 26	- 19	- 15	+ 21	+ 12	+ 11	+ 11	+ 7
waaronder : Elektrotechnische uitrustingsgoederen ..	- 6	- 21	- 21	- 28	- 15	- 32	- 24	- 30	- 31	- 23	+ 1	+ 12	+ 10	+ 11	+ 6
Elektrische huishoudtoestellen, radio, TV .....	- 6	+ 30	- 4	- 28	- 3	- 2	+ 31	- 17	+ 3	- 2	+ 50	+ 31	+ 33	+ 30	+ 37
Automobielenbouw, fabrieken van onderdelen .....	+ 20	- 17	- 50	- 32	- 18	+ 20	- 18	- 52	- 41	- 19	0	0	0	0	0
Overige transportmiddelenfabrieken .....	- 5	- 8	- 7	- 21	- 28	- 18	- 28	- 31	- 40	- 41	- 39	+ 11	+ 26	+ 75	+100
waaronder : Scheepsbouw .....	- 74	- 65	- 60	- 64	- 68	- 94	- 96	- 98	- 96	- 95	-	-	-	-	-
Fietsen en motorfietsen .....	+ 75	+ 19	+ 1	- 68	-100	+ 98	+ 67	+ 29	-100	-100	- 39	+ 11	+ 28	+ 75	+100

<sup>1</sup> Netto verschil tussen de percentages van de antwoorden « hoger dan normaal » en « lager dan normaal ».

I - 4b.2 — VERWERKENDE NIJVERHEID : BRUTORESULTATEN PER SECTOR (vervolg 1)

	D. Productiebelemmeringen <sup>1</sup>																			
	Geen belemmering					Productie belemmerd door onvoldoende														
						vraag					geschoolde arbeidskrachten					uitrusting				
	1990			1991		1990			1991		1990			1991		1990			1991	
	Juni	Sept.	Dec.	Maart	Juni	Juni	Sept.	Dec.	Maart	Juni	Juni	Sept.	Dec.	Maart	Juni	Juni	Sept.	Dec.	Maart	Juni
<b>Gezamenlijke nijverheid</b> .....	<b>32</b>	<b>30</b>	<b>26</b>	<b>18</b>	<b>22</b>	<b>52</b>	<b>54</b>	<b>60</b>	<b>70</b>	<b>63</b>	<b>8</b>	<b>8</b>	<b>8</b>	<b>7</b>	<b>4</b>	<b>5</b>	<b>4</b>	<b>4</b>	<b>3</b>	<b>3</b>
<b>I. Gebruiksgoederen</b> .....	<b>29</b>	<b>29</b>	<b>27</b>	<b>15</b>	<b>21</b>	<b>56</b>	<b>57</b>	<b>61</b>	<b>74</b>	<b>64</b>	<b>12</b>	<b>11</b>	<b>10</b>	<b>10</b>	<b>10</b>	<b>2</b>	<b>3</b>	<b>3</b>	<b>3</b>	<b>1</b>
<b>II. Investeringsgoederen</b> .....	<b>37</b>	<b>38</b>	<b>30</b>	<b>23</b>	<b>28</b>	<b>41</b>	<b>40</b>	<b>50</b>	<b>59</b>	<b>47</b>	<b>11</b>	<b>11</b>	<b>12</b>	<b>11</b>	<b>5</b>	<b>8</b>	<b>7</b>	<b>6</b>	<b>5</b>	<b>6</b>
<b>III. Halffabrikaten</b> .....	<b>39</b>	<b>29</b>	<b>28</b>	<b>21</b>	<b>22</b>	<b>51</b>	<b>56</b>	<b>62</b>	<b>71</b>	<b>71</b>	<b>4</b>	<b>4</b>	<b>4</b>	<b>2</b>	<b>2</b>	<b>3</b>	<b>3</b>	<b>2</b>	<b>1</b>	<b>1</b>
Textielnijverheid .....	34	23	22	17	19	59	61	66	68	69	7	9	4	3	6	2	5	4	1	1
waaronder : Wol .....	36	20	10	11	21	61	75	86	77	78	8	5	3	1	1	3	5	4	3	1
Katoen .....	46	23	30	16	18	47	53	54	65	70	8	3	5	3	2	1	5	4	0	0
Tricot- en kousennijverheid .....	16	19	21	13	8	72	54	63	71	71	12	21	5	7	24	8	12	6	2	2
Schoen- en kledingnijverheid .....	27	14	22	12	15	46	63	66	75	64	18	21	17	11	16	0	0	0	1	0
waaronder : Schoenen .....	62	24	25	31	24	26	58	75	69	76	12	6	0	0	0	0	0	0	0	0
Kleding .....	20	12	22	8	14	50	64	63	76	61	20	24	21	13	20	0	0	0	1	0
Houtindustrie, fabricatie van houten meubelen .....	38	25	26	20	25	38	48	48	61	60	21	25	28	16	14	1	5	3	5	1
waaronder : Hout .....	37	18	25	23	32	45	60	54	60	56	6	25	19	11	6	3	1	4	3	3
Houten meubelen .....	37	31	26	19	21	34	39	44	61	63	32	25	35	19	21	0	7	2	6	0
Papier en karton .....	29	14	24	12	29	47	67	59	60	60	16	10	13	4	4	5	2	1	1	2
waaronder : Papier- en kartonfabricage .....	28	19	40	14	26	52	68	54	64	74	13	13	22	0	0	0	0	0	0	0
Papier- en kartonverwerking .....	31	10	11	11	31	42	67	63	57	49	18	8	5	6	6	9	3	3	2	3
Ledernijverheid .....	51	1	0	33	25	49	99	93	67	68	0	0	7	0	7	14	22	14	14	14
Plasticverwerkende industrie .....	47	54	46	40	38	39	39	51	57	60	11	1	0	0	0	0	0	0	0	0
Aardolie-industrie .....	—	—	—	—	—	—	—	—	—	—	—	—	—	—	—	—	—	—	—	—
Vervaardiging en eerste verwerking van metalen .....	46	41	36	28	22	45	41	53	67	70	1	1	3	1	3	3	3	0	0	0
waaronder : Ferrometalen .....	54	48	41	31	27	39	35	53	63	68	0	0	0	0	0	0	0	0	0	0
Non-ferrometalen .....	8	8	13	8	1	73	73	52	89	80	3	3	19	3	19	16	16	0	0	0
Vervaardiging van steen, cement, glas e.a. ....	50	53	50	28	40	33	32	37	52	29	9	6	3	4	2	10	10	10	5	17
waaronder : Bouwmaterialen, ceramiek voor bouw en nijverheid, vlakglas .....	55	57	55	30	41	31	29	34	53	29	10	7	3	5	2	7	7	7	1	14
Chemische industrie .....	0	0	0	0	0	96	95	96	97	98	0	0	0	0	0	3	1	2	0	0
Vervaardiging van kunstmatige en synthetische vezels ...	100	100	67	9	36	0	0	33	91	55	0	0	0	0	0	0	0	0	0	0
Vervaardiging van producten uit metaal .....	30	27	25	25	31	39	46	52	64	49	16	13	8	18	3	10	8	12	10	5
Machinebouw .....	35	34	27	28	23	43	47	62	61	63	11	14	8	9	11	4	3	2	7	3
waaronder : Landbouwmachines en -tractoren .....	2	4	6	3	3	97	94	94	93	96	0	0	0	1	1	1	0	0	1	0
Gereedschapsmachines .....	61	57	45	0	8	22	32	39	90	81	14	11	10	58	8	0	0	0	0	1
Textielmachines .....	81	73	25	80	24	19	27	75	20	76	0	0	0	1	1	1	0	1	1	1
Motoren, compressoren, pompen .....	12	19	29	16	29	46	37	48	63	52	17	30	13	3	10	3	4	4	21	2
Elektrotechnische industrie .....	24	28	12	10	13	63	61	66	78	55	3	3	19	14	0	13	8	3	0	0
waaronder : Elektrotechnische uitrustingsgoederen .....	32	35	12	8	15	52	50	56	74	39	4	5	27	20	1	17	11	5	0	0
Elektrische huishoudtoestellen, radio, TV .....	0	5	5	5	7	94	95	95	95	93	0	0	0	0	0	6	0	0	0	0
Automobielbouw, fabrieken van onderdelen .....	69	83	66	33	64	31	17	34	67	36	0	0	0	0	0	0	0	0	0	0
Overige transportmiddelenfabrieken .....	35	14	20	14	9	42	53	47	51	66	20	12	12	10	2	0	0	0	4	0
waaronder : Scheepsbouw .....	0	4	4	10	17	77	73	74	72	80	23	24	22	19	3	0	1	0	0	1
Fietsen en motorfietsen .....	39	73	100	49	0	0	27	0	31	100	47	0	0	0	0	0	0	0	20	0

<sup>1</sup> In procenten van de gezamenlijke ondernemingen.

I - 4b.2 — VERWERKENDE NIJVERHEID : BRUTORESULTATEN PER SECTOR (vervolg 2)

	E. Beoordeling van het geïnstalleerde productievermogen <sup>1</sup>					F. Bezettingsgraad van het geïnstalleerde productievermogen (%)					C. Gemiddelde verzekerde activiteitsduur (in maanden)				
	1990			1991		1990			1991		1990		1991		
	Juni	September	December	Maart	Juni	Juni	September	December	Maart	Juni	Juni	4 <sup>e</sup> kwart.	1 <sup>e</sup> kwart.	2 <sup>e</sup> kwart.	Juni
<b>Gezamenlijke nijverheid</b> .....	+ 10	+ 15	+ 21	+ 29	+ 24	81,9 <sup>3</sup>	81,6 <sup>3</sup>	79,9 <sup>3</sup>	79,4 <sup>3</sup>	80,1 <sup>3</sup>	4,2	3,9	3,7	3,6	3,5
<b>I. Gebruiksgoederen</b> .....	+ 17	+ 20	+ 25	+ 37	+ 31	82,8	82,4	82,7	80,3	82,8	2,7	2,4	2,0	2,1	2,1
<b>II. Investeringsgoederen</b> .....	+ 7	+ 15	+ 17	+ 21	+ 19	81,0	81,9	80,8	79,0	80,3	6,6	6,4	6,2	6,0	5,9
<b>III. Halffabrikaten</b> .....	+ 19	+ 20	+ 30	+ 34	+ 31	80,1	80,3	75,1	78,3	77,1	2,2 <sup>2</sup>	2,1 <sup>2</sup>	2,0 <sup>2</sup>	1,9 <sup>2</sup>	1,9 <sup>2</sup>
Textielnijverheid .....	+ 36	+ 39	+ 32	+ 40	+ 39	74,0	73,5	75,0	75,9	74,5	1,9	2,0	1,9	1,9	1,8
waaronder : Wol .....	+ 54	+ 71	+ 45	+ 53	+ 55	66,0	67,0	69,5	67,8	75,4	1,4	1,6	1,5	1,6	1,5
Katoen .....	+ 35	+ 22	+ 19	+ 27	+ 37	76,9	76,9	78,5	78,0	73,6	2,3	2,4	2,3	2,2	2,2
Tricot- en kousennijverheid .....	+ 26	+ 17	+ 20	+ 27	+ 15	75,3	70,7	71,8	77,3	74,5	2,0	2,2	2,2	2,5	2,3
Schoen- en kledingnijverheid .....	+ 41	+ 47	+ 44	+ 50	+ 44	80,2	78,7	77,6	75,5	80,5	2,2	2,2	1,8	2,4	2,4
waaronder : Schoenen .....	+ 23	+ 49	+ 67	+ 60	+ 67	84,8	78,9	71,9	68,1	73,0	1,9	1,8	1,2	1,9	1,8
Kleding .....	+ 44	+ 46	+ 39	+ 48	+ 39	79,1	78,7	78,9	77,1	82,2	2,3	2,2	1,9	2,5	2,5
Houtindustrie, fabricatie van houten meubelen .....	+ 14	+ 23	+ 11	+ 18	+ 15	87,6	86,1	86,4	84,1	85,1	1,9	1,9	1,7	1,7	1,7
waaronder : Hout .....	+ 24	+ 38	+ 16	+ 15	0	87,6	83,5	83,9	83,5	84,0	2,0	2,0	1,8	1,8	1,7
Houten meubelen .....	+ 7	+ 12	+ 8	+ 20	+ 26	87,6	87,9	88,2	84,5	86,0	1,8	1,9	1,6	1,7	1,7
Papier en karton .....	+ 1	+ 21	+ 22	+ 32	+ 28	86,7	84,8	85,1	83,6	83,4	1,3	1,3	1,1	1,1	1,2
waaronder : Papier- en kartonfabricage .....	- 8	+ 11	+ 4	+ 49	+ 30	91,9	91,4	92,9	89,8	87,9	1,2	1,2	1,0	1,0	1,1
Papier- en kartonverwerking .....	+ 8	+ 29	+ 35	+ 21	+ 26	82,8	79,7	79,2	78,9	80,0	1,4	1,3	1,3	1,2	1,3
Ledernijverheid .....	+ 7	+ 7	+ 70	+ 18	+ 44	84,8	76,1	73,9	70,8	70,0	1,8	1,6	1,8	1,6	1,5
Plasticverwerkende industrie .....	- 31	0	+ 4	+ 5	+ 6	82,3	85,6	85,4	81,7	82,7	4,1	3,8	3,7	3,0	3,0
Vervaardiging en eerste verwerking van metalen .....	+ 36	+ 23	+ 51	+ 45	+ 37	77,1	79,6	67,2	77,3	74,8	1,9	1,7	1,7	1,7	1,7
waaronder : Ferrometalen .....	+ 46	+ 26	+ 60	+ 49	+ 37	74,6	77,1	63,3	76,2	72,7	1,7	1,5	1,6	1,6	1,6
Non-ferrometalen .....	- 16	+ 9	+ 6	+ 24	+ 35	89,6	91,9	86,8	82,9	85,1	3,0	2,5	2,2	2,1	2,1
Vervaardiging van steen, cement, glas e.a. ....	+ 10	+ 10	+ 10	+ 18	+ 5	86,8	86,1	84,9	80,3	86,2	2,1	1,9	2,1	2,2	2,2
waaronder : Bouwmaterialen, ceramiek voor bouw en nijverheid, vlakglas .....	+ 11	+ 10	+ 11	+ 24	+ 12	86,1	85,7	85,1	79,4	84,8	2,1	1,8	2,0	2,1	2,2
Chemische industrie .....	+ 6	+ 8	+ 8	+ 28	+ 23	83,0	80,2	81,3	77,5	77,8	—	—	—	—	—
Vervaardiging van kunstmatige en synthetische vezels ...	- 62	- 28	- 58	0	+ 55	99,2	99,2	95,8	90,7	93,6	2,2	2,2	2,3	2,0	1,9
Vervaardiging van producten uit metaal .....	- 10	+ 4	+ 30	+ 21	+ 29	79,5	81,7	80,1	80,0	79,2	5,1	4,9	4,5	4,6	4,4
Machinebouw .....	+ 6	+ 14	+ 27	+ 32	+ 43	84,1	85,1	82,0	76,8	79,5	5,8	4,9	4,6	4,4	4,4
waaronder : Landbouwmachines en -tractoren .....	+ 47	+ 46	+ 48	+ 47	+ 96	81,7	81,3	67,3	67,2	66,7	7,2	7,1	7,1	6,9	6,5
Gereedschapsmachines .....	- 43	+ 29	+ 19	+ 9	+ 38	89,9	90,4	91,7	87,2	80,6	9,0	7,7	6,9	6,6	6,5
Textielmachines .....	- 8	+ 25	+ 6	+ 66	+ 73	92,6	88,4	89,6	76,7	82,3	6,3	5,5	4,9	4,6	4,5
Motoren, compressoren, pompen .....	- 8	- 9	+ 15	+ 17	+ 7	84,3	85,1	83,5	77,3	83,4	5,3	4,0	3,6	3,8	4,0
Elektrotechnische industrie .....	+ 8	+ 31	+ 2	+ 17	+ 4	80,4	80,0	78,4	80,9	78,2	7,1	6,0	5,7	5,4	5,2
waaronder : Elektrotechnische uitrustingsgoederen ....	- 3	+ 27	+ 1	+ 5	- 14	81,4	81,2	79,4	82,6	79,4	6,9	6,3	6,6	6,4	6,2
Elektrische huishoudtoestellen, radio, TV .....	+ 34	+ 42	+ 4	+ 48	+ 48	77,4	76,9	76,3	75,6	75,1	8,1	5,8	3,6	3,1	2,8
Automobielbouw, fabrieken van onderdelen .....	- 20	- 21	+ 17	+ 50	+ 18	96,9	96,6	96,5	89,1	97,3	2,7	2,4	2,0	1,9	2,0
Overige transportmiddelenfabrieken .....	+ 48	+ 23	+ 27	+ 21	+ 33	59,8	61,1	66,5	68,4	66,4	18,6	20,4	19,8	18,9	18,6
waaronder : Scheepsbouw .....	+ 90	+ 88	+ 89	+ 85	+ 78	55,1	55,9	62,6	64,5	63,9	16,5	19,6	18,7	17,4	17,0
Fietsen en motorfietsen .....	0	- 23	0	- 13	+ 64	94,1	87,4	88,5	86,1	69,8	2,7	2,3	2,1	1,5	1,1

<sup>1</sup> Netto verschil tussen de percentages van de antwoorden die aanduiden dat de capaciteit « ruim voldoende » is of « onvoldoende ».

<sup>2</sup> Vanaf april 1988, nieuwe serie, exclusief de petroleumraffinerij.

<sup>3</sup> Herberekende serie vanaf 1980. De volledige reeks zal worden gepubliceerd in één van de volgende nummers van het Tijdschrift van de Nationale Bank van België.

I - 4b.2 — VERWERKENDE NIJVERHEID : BRUTORESULTATEN PER SECTOR (vervolg 3)

	H. Vooruitzichten omtrent de vraag tijdens de volgende drie maanden <sup>1</sup>					I. Vooruitzichten omtrent de personeelsbezetting tijdens de volgende drie maanden <sup>2</sup>					J. Vooruitzichten omtrent de ontwikkeling van de verkoopprijzen tijdens de volgende drie maanden <sup>2</sup>				
	1990		1991			1990		1991			1990		1991		
	Juni	4 <sup>e</sup> kwart.	1 <sup>e</sup> kwart.	2 <sup>e</sup> kwart.	Juni	Juni	4 <sup>e</sup> kwart.	1 <sup>e</sup> kwart.	2 <sup>e</sup> kwart.	Juni	Juni	4 <sup>e</sup> kwart.	1 <sup>e</sup> kwart.	2 <sup>e</sup> kwart.	Juni
<b>Gezamenlijke nijverheid</b> .....	- 1	- 18	- 15	- 11	- 11	- 1	- 15	- 14	- 6	- 7	+ 3	+ 7	+ 2	- 5	- 6
<b>I. Gebruiksgoederen</b> .....	+ 4	- 17	- 19	- 5	- 4	+ 7	- 16	- 22	- 2	- 1	+ 15	+ 24	+ 15	+ 8	0
<b>II. Investeringsgoederen</b> .....	0	- 18	- 15	- 11	- 9	- 6	- 15	- 20	- 13	- 15	+ 5	+ 9	+ 7	- 1	- 3
<b>III. Halffabrikaten</b> .....	- 8	- 21	- 17	- 19	- 19	- 5	- 14	- 7	- 7	- 6	- 8	- 10	- 10	- 14	- 9
Textielnijverheid .....	- 5	- 15	- 17	- 19	- 16	- 14	- 7	- 13	- 5	- 4	+ 3	+ 15	0	+ 9	+ 9
waaronder : Wol .....	- 33	- 45	- 49	- 45	- 54	- 44	- 19	- 30	- 1	- 2	- 18	+ 6	- 21	0	+ 11
Katoen .....	- 6	- 14	- 6	- 29	- 32	- 22	- 6	- 5	- 10	- 6	+ 11	- 1	+ 3	+ 11	+ 6
Tricot- en kousennijverheid .....	- 8	- 16	- 4	+ 4	+ 10	0	+ 2	- 4	+ 8	+ 8	+ 15	+ 24	+ 12	+ 12	+ 4
Schoen- en kledingnijverheid .....	+ 2	- 12	- 39	- 25	- 26	- 10	- 27	- 14	- 14	- 14	+ 21	+ 19	+ 13	+ 11	+ 8
waaronder : Schoenen .....	+ 36	+ 22	- 32	- 29	- 4	- 16	0	- 39	- 48	- 53	+ 18	+ 25	+ 13	+ 15	+ 11
Kleding .....	- 5	- 19	- 40	- 25	- 31	- 9	- 11	- 25	- 7	- 4	+ 22	+ 18	+ 13	+ 10	+ 7
Houtindustrie, fabricatie van houten meubelen .....	- 7	- 15	- 23	- 21	- 22	- 3	- 5	- 10	- 2	+ 1	- 4	+ 27	+ 20	+ 10	+ 3
waaronder : Hout .....	- 9	- 25	- 25	- 23	- 22	- 5	- 10	- 3	- 3	- 2	- 22	+ 9	+ 30	+ 3	- 5
Houten meubelen .....	- 5	- 9	- 23	- 20	- 23	- 1	- 2	- 16	- 1	+ 3	+ 9	+ 41	+ 13	+ 14	+ 9
Papier en karton .....	- 9	- 10	- 15	- 27	- 26	+ 3	- 6	+ 2	- 9	- 4	- 13	- 18	- 8	- 16	- 24
waaronder : Papier- en kartonfabricage .....	+ 3	- 2	- 9	- 42	- 44	0	- 1	0	- 5	+ 3	- 42	- 45	- 32	- 47	- 62
Papier- en kartonverwerking .....	- 18	- 17	- 18	- 14	- 11	+ 4	- 10	+ 4	- 13	- 8	+ 10	+ 3	+ 9	+ 7	+ 4
Ledernijverheid .....	0	- 2	+ 2	- 39	- 66	0	- 15	- 18	- 29	- 44	0	- 3	- 5	- 30	- 52
Plasticverwerkende industrie .....	+ 30	- 16	- 9	+ 23	+ 30	+ 31	+ 5	0	- 5	- 3	+ 6	+ 11	- 2	+ 15	+ 26
Aardolie-industrie .....	0	+ 16	0	0	0	-	-	-	-	-	-	-	-	-	-
Vervaardiging en eerste verwerking van metalen .....	- 11	- 39	- 28	- 33	- 31	- 9	- 31	- 8	- 10	- 9	- 9	- 44	- 31	- 36	- 24
waaronder : Ferrometalen .....	- 14	- 45	- 29	- 40	- 37	- 10	- 38	- 12	- 10	- 9	- 15	- 50	- 38	- 43	- 35
Non-ferrometalen .....	+ 2	- 18	- 25	- 8	- 11	0	- 5	+ 4	- 5	- 6	+ 10	- 23	- 7	- 13	+ 15
Vervaardiging van steen, cement, glas e.a. ....	- 3	- 18	- 3	- 7	- 7	- 3	- 15	- 28	- 13	- 17	+ 1	- 1	+ 18	+ 3	+ 3
waaronder : Bouwmaterialen, ceramiek voor bouw en nijverheid, vlakglas .....	- 4	- 19	- 3	- 9	- 8	0	- 13	- 28	- 12	- 16	+ 3	- 2	+ 21	+ 4	+ 8
Chemische industrie .....	- 9	+ 10	+ 7	+ 4	- 4	0	0	0	0	0	- 11	+ 25	+ 5	- 10	- 4
Vervaardiging van kunstmatige en synthetische vezels ...	- 31	- 11	+ 12	- 3	- 28	0	- 11	0	0	0	0	+ 19	+ 12	+ 6	0
Vervaardiging van produkten uit metaal .....	0	- 22	- 16	- 5	- 5	+ 12	- 14	- 16	- 8	- 7	+ 21	+ 16	+ 5	- 3	+ 2
Machinebouw .....	- 5	- 25	- 32	- 30	- 26	- 9	- 27	- 36	- 31	- 30	+ 1	+ 14	+ 2	- 6	- 8
waaronder : Landbouwmachines en -tractoren .....	+ 44	- 50	- 94	- 93	- 93	- 3	- 48	- 93	- 89	- 89	0	+ 2	0	0	0
Gereedschapsmachines .....	- 22	- 48	- 28	- 17	- 27	+ 3	- 30	- 25	- 35	- 54	+ 14	+ 28	+ 11	- 9	- 53
Textielmachines .....	- 49	- 53	- 60	- 80	- 72	- 74	- 61	- 57	- 54	- 56	- 48	- 46	- 47	- 47	- 46
Motoren, compressoren, pompen .....	- 5	- 12	- 21	- 13	- 2	- 6	- 5	- 15	+ 3	+ 9	+ 7	+ 43	+ 13	- 2	- 3
Elektrotechnische industrie .....	+ 11	- 35	- 13	+ 5	+ 10	- 23	- 40	- 19	- 9	- 11	+ 9	0	+ 9	- 7	- 22
waaronder : Elektrotechnische uitrustingsgoederen ....	+ 14	- 14	- 8	+ 7	+ 16	- 20	- 21	- 14	- 16	- 19	+ 16	+ 26	+ 10	+ 5	+ 2
Elektrische huishoudtoestellen, radio, TV .....	+ 7	- 88	- 30	- 3	- 3	- 33	- 97	- 42	+ 3	+ 5	- 5	- 68	+ 2	- 38	- 84
Automobielbouw, fabrieken van onderdelen .....	0	- 28	- 29	+ 10	+ 31	+ 36	- 17	- 38	+ 6	+ 18	+ 12	+ 13	+ 14	+ 11	0
Overige transportmiddelenfabrieken .....	+ 14	+ 6	- 3	- 10	- 18	+ 26	+ 22	+ 26	+ 36	+ 9	+ 9	+ 30	+ 13	+ 1	- 1
waaronder : Scheepsbouw .....	+ 12	- 11	- 3	+ 4	- 2	+ 14	+ 7	+ 1	+ 45	- 1	+ 18	- 2	+ 4	+ 7	+ 1
Fietsen en motorfietsen .....	+ 39	+ 26	- 5	- 64	- 87	0	- 16	+ 16	- 64	- 87	0	+ 95	+ 23	- 8	0

<sup>1</sup> Netto verschil tussen de percentages van de antwoorden « vermeerdering » en « vermindering ».

<sup>2</sup> Netto verschil tussen de percentages van de antwoorden « stijging » en « daling ».

### I - 4b.3 — VERWERKENDE NIJVERHEID

Getalwaarde van de regionale synthetische curven en van hun componenten

Vlaams gewest

	Verloop						Beoordeling						Vooruitzichten				Synthetische curve		p.m. Verkoopprijzen <sup>1</sup>			
	produktietempo		binnenlandse bestellingen		buitenlandse bestellingen		totale orderpositie		buitenlandse orderpositie		voorraden afgewerkte producten		tewerkstelling		vraag				verloop		vooruitzichten	
	Afge-vlakte reeks <sup>2</sup>	Seizoen-gezui-verde bruto reeks	Afge-vlakte reeks <sup>2</sup>	Seizoen-gezui-verde bruto reeks	Afge-vlakte reeks <sup>2</sup>	Seizoen-gezui-verde bruto reeks	Afge-vlakte reeks <sup>2</sup>	Seizoen-gezui-verde bruto reeks	Afge-vlakte reeks <sup>2</sup>	Seizoen-gezui-verde bruto reeks	Afge-vlakte reeks <sup>2</sup>	Seizoen-gezui-verde bruto reeks	Afge-vlakte reeks <sup>2</sup>	Seizoen-gezui-verde bruto reeks	Afge-vlakte reeks <sup>2</sup>	Seizoen-gezui-verde bruto reeks	Afge-vlakte reeks <sup>2</sup>	Seizoen-gezui-verde bruto reeks	Afge-vlakte reeks <sup>2</sup>	Seizoen-gezui-verde bruto reeks	Afge-vlakte reeks <sup>2</sup>	Seizoen-gezui-verde bruto reeks
1989 Juni	+ 8,8	+ 8	+ 3,4	+ 10	+ 7,4	+ 10	+ 6,6	+ 12	+ 3,9	+ 6	+ 0,9	+ 1	+ 8,0	+ 10	+ 7,1	+ 9	+ 5,5	+ 8,0	+ 8,0	+ 13	+ 17,6	+ 18
Juli	+ 8,5	+ 12	+ 3,3	+ 7	+ 6,5	+ 9	+ 6,4	+ 6	+ 2,9	+ 2	+ 1,4	+ 2	+ 7,9	+ 7	+ 7,4	+ 2	+ 5,1	+ 5,4	+ 6,5	+ 6	+ 17,4	+ 14
Augustus	+ 7,9	+ 10	+ 3,0	+ 3	+ 5,5	+ 5	+ 6,1	+ 3	+ 1,6	- 5	+ 2,6	- 2	+ 7,6	+ 8	+ 7,8	+ 10	+ 4,7	+ 4,5	+ 4,9	+ 8	+ 17,1	+ 17
September	+ 7,4	- 2	+ 2,3	- 3	+ 5,1	0	+ 6,0	+ 3	+ 1,1	- 6	+ 4,3	+ 7	+ 7,3	+ 8	+ 8,3	+ 6	+ 4,4	- 0,1	+ 3,3	0	+ 17,0	+ 17
Oktober	+ 7,1	+ 6	+ 1,5	- 4	+ 5,5	- 6	+ 6,3	+ 6	+ 1,5	+ 4	+ 5,3	+ 10	+ 6,8	+ 7	+ 8,6	+ 8	+ 4,3	+ 1,4	+ 2,0	+ 2	+ 17,0	+ 18
November	+ 7,0	+ 7	+ 1,5	+ 3	+ 6,0	+ 8	+ 6,8	+ 8	+ 2,1	0	+ 5,5	+ 4	+ 6,3	+ 5	+ 8,9	+ 9	+ 4,3	+ 4,5	+ 1,4	+ 1	+ 16,9	+ 17
December	+ 6,6	+ 7	+ 1,9	+ 18	+ 6,4	+ 7	+ 6,9	+ 16	+ 2,9	+ 9	+ 5,1	+ 8	+ 5,4	+ 1	+ 9,0	+ 12	+ 4,1	+ 7,8	+ 1,3	+ 1	+ 16,4	+ 18
1990 Januari	+ 5,4	+ 12	+ 2,9	- 9	+ 6,5	+ 6	+ 6,3	+ 5	+ 2,9	+ 3	+ 4,4	+ 4	+ 4,3	+ 6	+ 8,8	+ 9	+ 3,7	+ 3,5	+ 1,3	+ 6	+ 15,4	+ 12
Februari	+ 3,3	+ 4	+ 3,4	+ 7	+ 5,6	+ 15	+ 4,6	+ 9	+ 1,6	+ 8	+ 4,0	+ 3	+ 3,1	+ 7	+ 7,9	+ 9	+ 2,7	+ 7,0	+ 1,1	+ 4	+ 13,9	+ 16
Maart	+ 0,8	- 10	+ 3,1	- 4	+ 3,0	- 7	+ 2,4	+ 2	0,0	0	+ 4,0	+ 5	+ 2,0	+ 1	+ 6,6	+ 3	+ 1,1	- 2,5	+ 1,0	+ 1	+ 11,9	+ 14
April	- 1,0	- 5	+ 2,5	+ 6	+ 0,3	- 7	+ 0,4	- 1	- 1,6	- 4	+ 3,9	+ 4	+ 1,3	+ 2	+ 5,4	- 1	- 0,4	- 1,8	+ 1,0	+ 1	+ 9,9	+ 5
Mei	- 1,5	0	+ 0,6	+ 2	- 1,8	+ 13	- 1,1	- 1	- 3,3	- 3	+ 3,6	+ 6	+ 0,5	- 2	+ 4,4	+ 7	- 1,5	+ 1,3	+ 1,0	+ 1	+ 8,6	+ 10
Juni	- 1,1	- 3	- 2,1	- 9	- 3,1	0	- 2,3	- 2	- 4,6	- 6	+ 3,4	+ 3	- 0,9	0	+ 3,0	+ 4	- 2,3	- 2,4	+ 1,0	- 1	+ 8,1	+ 6
Juli	- 0,4	0	- 4,9	+ 4	- 3,1	- 9	- 3,4	- 3	- 6,1	- 3	+ 3,8	+ 2	- 2,8	+ 5	+ 0,9	+ 6	- 3,4	- 0,3	+ 1,3	+ 1	+ 8,9	+ 7
Augustus	0,0	+ 1	- 7,6	- 9	- 3,0	- 2	- 5,6	- 5	- 8,5	- 8	+ 4,9	+ 3	- 4,8	- 6	- 1,8	- 5	- 4,9	- 4,6	+ 1,8	- 2	+ 10,6	+ 9
September	- 0,5	- 4	- 8,9	- 13	- 3,8	- 4	- 8,9	- 6	- 11,5	- 10	+ 6,1	+ 11	- 6,6	- 7	- 5,0	- 4	- 6,6	- 7,4	+ 2,4	+ 8	+ 12,1	+ 16
Oktober	- 1,8	0	- 8,3	- 10	- 4,9	- 3	- 12,5	- 15	- 14,4	- 19	+ 7,4	+ 10	- 8,4	- 9	- 8,1	- 10	- 8,3	- 9,5	+ 3,0	+ 3	+ 13,3	+ 14
November	- 3,4	+ 1	- 7,0	+ 2	- 6,0	- 8	- 16,6	- 21	- 17,5	- 16	+ 8,0	+ 8	- 10,4	- 8	- 10,8	- 8	- 10,0	- 8,3	+ 3,4	+ 3	+ 13,3	+ 15
December	- 6,0	- 7	- 5,8	- 3	- 7,9	- 8	- 20,9	- 16	- 21,4	- 18	+ 8,0	+ 8	- 12,5	- 13	- 12,9	- 15	- 12,0	- 11,0	+ 3,6	+ 8	+ 11,9	+ 13
1991 Januari	- 9,0	- 6	- 5,3	- 8	- 10,5	- 6	- 25,0	- 23	- 25,4	- 24	+ 8,3	+ 7	- 14,4	- 18	- 14,1	- 26	- 14,1	- 14,8	+ 3,4	+ 4	+ 10,1	+ 10
Februari	- 11,3	- 14	- 6,0	- 5	- 12,8	- 15	- 28,4	- 37	- 29,0	- 33	+ 9,0	+ 12	- 15,3	- 18	- 13,9	- 20	- 15,9	- 19,3	+ 2,5	+ 1	+ 8,4	+ 7
Maart	.	- 17	.	- 2	.	- 20	.	- 33	.	- 35	.	+ 8	.	- 16	.	- 9	.	- 17,5	.	+ 4	.	+ 6
April	.	- 14	.	- 11	.	- 16	.	- 32	.	- 36	.	+ 10	.	- 6	.	- 10	.	- 16,9	.	- 1	.	+ 7
Mei	.	- 11	.	- 15	.	- 17	.	- 32	.	- 30	.	+ 12	.	- 13	.	- 13	.	- 17,9	.	- 2	.	+ 5
Juni	.	- 6	.	- 13	.	- 11	.	- 27	.	- 29	.	+ 22	.	- 12	.	- 7	.	- 15,9	.	- 3	.	+ 6

<sup>1</sup> De indicatoren van de prijzen worden niet in aanmerking genomen bij de berekening van de synthetische curve omdat ze geen conjunctueel patroon vertonen. Aangezien ze evenwel snelle en betrouwbare informatie verschaffen worden de prijs-indicatoren toch p.m. opgenomen.

<sup>2</sup> De afvlakking gebeurt op grond van de seizoengezui-verde bruto reeks.

# I - 4b.3 — VERWERKENDE NIJVERHEID

Getalwaarde van de regionale synthetische curven en van hun componenten (vervolg 1)

Waal's gewest

	Verloop						Beoordeling						Vooruitzichten				Synthetische curve		p.m. Verkoopprijzen <sup>1</sup>			
	productietympo		binnenlandse bestellingen		buitenlandse bestellingen		totale orderpositie		buitenlandse orderpositie		voorraden afgewerkte produkten		tewerkstelling		vraag				verloop		voorzichten	
	Afge-vlakte reeks <sup>2</sup>	Seizoen-gezuiverde bruto reeks	Afge-vlakte reeks <sup>2</sup>	Seizoen-gezuiverde bruto reeks	Afge-vlakte reeks <sup>2</sup>	Seizoen-gezuiverde bruto reeks	Afge-vlakte reeks <sup>2</sup>	Seizoen-gezuiverde bruto reeks	Afge-vlakte reeks <sup>2</sup>	Seizoen-gezuiverde bruto reeks	Afge-vlakte reeks <sup>2</sup>	Seizoen-gezuiverde bruto reeks	Afge-vlakte reeks <sup>2</sup>	Seizoen-gezuiverde bruto reeks	Afge-vlakte reeks <sup>2</sup>	Seizoen-gezuiverde bruto reeks	Afge-vlakte reeks <sup>2</sup>	Seizoen-gezuiverde bruto reeks	Afge-vlakte reeks <sup>2</sup>	Seizoen-gezuiverde bruto reeks	Afge-vlakte reeks <sup>2</sup>	Seizoen-gezuiverde bruto reeks
1989 Juni	+ 3,1	+ 5	- 1,9	- 2	+ 3,3	+ 1	-20,8	-22	-26,3	-29	+ 2,6	- 3	- 0,5	- 2	+ 5,3	- 2	- 6,0	- 6,0	+ 3,0	+ 5	+14,0	+ 3
Juli	+ 1,9	- 8	- 2,3	-25	+ 1,0	- 8	-23,1	-31	-26,8	-28	+ 2,1	- 3	- 0,5	0	+ 1,8	+ 6	- 6,7	-11,4	+ 1,3	+ 2	+12,0	+ 8
Augustus	+ 0,6	+17	- 2,8	- 1	- 1,3	- 7	-24,8	-23	-27,0	-27	+ 1,9	+14	- 0,5	0	- 1,0	- 4	- 7,2	- 7,4	- 0,8	- 8	+11,1	+12
September	+ 0,6	- 5	- 3,3	- 4	- 1,0	+ 9	-25,9	-26	-27,0	-27	+ 1,4	+ 5	- 0,5	- 2	- 2,0	-10	- 7,2	- 8,8	- 2,4	- 1	+11,0	+11
Oktober	+ 0,6	+15	- 3,3	+12	- 0,6	+11	-26,8	-28	-27,0	-27	+ 1,0	+ 1	- 0,3	- 5	- 1,6	- 2	- 6,7	- 3,1	- 2,3	-13	+10,3	+11
November	0,0	0	- 3,1	- 6	- 1,3	- 5	-27,1	-23	-27,1	-16	+ 1,1	- 4	0,0	0	- 0,9	+ 1	- 6,3	- 5,6	- 1,3	+ 3	+ 8,6	+12
December	+ 0,9	-12	- 2,8	-12	- 1,3	-21	-27,4	-29	-27,4	-25	+ 1,6	0	0,0	0	- 0,5	+ 5	- 5,9	-11,8	+ 0,6	-11	+ 6,4	+ 4
1990 Januari	+ 2,6	+10	- 1,4	0	- 2,9	+37	-27,1	-30	-27,6	-31	+ 2,4	+ 4	- 0,3	0	- 0,5	- 9	- 5,8	- 3,4	+ 2,5	+ 4	+ 3,6	0
Februari	+ 4,3	- 4	- 0,1	+ 3	- 4,5	- 4	-26,0	-27	-27,6	-28	+ 3,4	+11	- 0,9	+ 1	- 0,9	+ 7	- 5,9	- 7,9	+ 1,8	+13	+ 1,6	+ 5
Maart	+ 5,8	+30	+ 0,3	- 5	- 4,5	- 7	-23,8	-25	-26,6	-28	+ 4,5	+ 2	- 1,6	- 5	- 1,8	- 2	- 6,1	- 5,5	- 1,3	-11	+ 0,4	- 1
April	+ 6,4	+ 7	- 1,1	+ 8	- 4,5	- 5	-20,8	-22	-24,9	-26	+ 5,3	+ 6	- 2,3	- 5	- 2,6	- 3	- 6,4	- 6,5	- 4,3	+ 3	- 0,5	0
Mei	+ 5,6	+ 6	- 4,3	+ 6	- 5,0	+ 4	-18,0	-15	-23,1	-21	+ 5,8	- 2	- 2,5	- 2	- 3,6	- 1	- 6,9	- 2,6	- 7,3	-11	- 1,3	- 4
Juni	+ 4,4	+ 2	- 7,8	-16	- 6,0	+ 1	-16,3	-15	-21,9	-21	+ 6,4	+ 6	- 2,5	- 3	- 5,5	- 5	- 8,2	- 7,9	- 9,0	- 7	- 2,4	0
Juli	+ 2,6	+ 6	-10,1	-11	- 7,6	- 8	-16,8	-15	-22,5	-21	+ 7,1	+ 9	- 4,4	0	- 9,0	- 7	-10,3	- 8,1	- 9,0	-11	- 3,8	- 2
Augustus	- 0,5	+ 1	-10,6	-14	-10,4	-18	-19,0	-18	-24,8	-23	+ 8,0	+11	- 8,4	0	-14,0	-30	-12,6	-14,1	-10,3	+ 4	- 5,1	- 7
September	- 4,0	-11	-10,4	- 7	-12,8	-14	-22,1	-23	-27,3	-29	+ 9,0	+ 6	-12,6	-26	-19,3	-12	-14,8	-16,0	-12,3	-25	- 6,1	- 5
Oktober	- 6,6	-10	-10,4	-10	-14,3	- 5	-25,8	-25	-29,8	-31	+ 9,9	+ 9	-16,8	-18	-23,6	-21	-16,4	-16,1	-13,6	- 6	- 6,9	- 7
November	- 7,8	- 3	-12,4	+10	-15,0	-21	-28,6	-30	-31,6	-31	+10,6	+13	-18,9	-24	-26,3	-28	-17,1	-17,5	-14,8	-22	- 7,6	-10
December	- 7,5	-12	-16,1	-25	-14,5	-27	-30,6	-33	-32,6	-36	+11,3	+10	-18,9	-19	-26,8	-27	-17,9	-23,6	-14,6	-17	- 8,5	-22
1991 Januari	- 5,9	- 8	-19,9	-25	-13,3	- 4	-31,8	-32	-33,4	-36	+11,8	+12	-18,0	-19	-26,3	-27	-18,6	-20,4	-13,3	-12	- 9,5	- 5
Februari	- 3,4	+ 1	-22,4	-12	-12,5	-14	-32,4	-35	-33,9	-33	+11,8	+16	-16,4	-11	-25,8	-23	-18,8	-17,9	-12,4	- 9	-11,5	- 8
Maart	.	+ 6	.	-31	.	- 8	.	-31	.	-34	.	+10	.	-12	.	-12	.	-16,5	.	-15	.	-11
April	.	-17	.	-17	.	-24	.	-32	.	-34	.	+12	.	-18	.	-25	.	-22,4	.	-11	.	-28
Mei	.	+ 9	.	-28	.	- 7	.	-37	.	-43	.	+ 6	.	-13	.	-26	.	-18,9	.	- 3	.	-27
Juni	.	-16	.	+ 9	.	-15	.	-35	.	-34	.	+10	.	- 9	.	-26	.	-17,0	.	-15	.	-20

<sup>1</sup> De indicatoren van de prijzen worden niet in aanmerking genomen bij de berekening van de synthetische curve omdat ze geen conjunctureel patroon vertonen. Aangezien ze evenwel snelle en betrouwbare informatie verschaffen worden de prijs-indicatoren toch p.m. opgenomen.

<sup>2</sup> De afvlakking gebeurt op grond van de seizoengezuiverde bruto reeks.



**I - 4b.4 — VERWERKENDE NIJVERHEID : BRUTORESULTATEN PER GEWEST**

	A. Beoordeling van de totale orderpositie <sup>1</sup>					B. Beoordeling van het peil van de voorraden afgewerkte producten <sup>1</sup>				
	1990		1991			1990		1991		
	Juni	4 <sup>e</sup> kwart.	1 <sup>e</sup> kwart.	2 <sup>e</sup> kwart.	Juni	Juni	4 <sup>e</sup> kwart.	1 <sup>e</sup> kwart.	2 <sup>e</sup> kwart.	Juni
<b>VLAAMS GEWEST</b>										
<b>Gezamenlijke nijverheid</b> .....	<b>0</b>	<b>- 19</b>	<b>- 31</b>	<b>- 28</b>	<b>- 22</b>	<b>+ 3</b>	<b>+ 5</b>	<b>+ 11</b>	<b>+ 16</b>	<b>+ 22</b>
<b>I. Gebruiksgoederen</b> .....	<b>+ 20</b>	<b>- 4</b>	<b>- 35</b>	<b>- 17</b>	<b>- 4</b>	<b>+ 3</b>	<b>+ 3</b>	<b>+ 9</b>	<b>+ 14</b>	<b>+ 21</b>
<b>II. Investeringsgoederen</b> .....	<b>+ 4</b>	<b>- 30</b>	<b>- 39</b>	<b>- 42</b>	<b>- 38</b>	<b>+ 1</b>	<b>+ 14</b>	<b>+ 16</b>	<b>+ 16</b>	<b>+ 22</b>
<b>III. Halffabrikaten</b> .....	<b>- 14</b>	<b>- 23</b>	<b>- 24</b>	<b>- 29</b>	<b>- 26</b>	<b>+ 3</b>	<b>0</b>	<b>+ 10</b>	<b>+ 17</b>	<b>+ 24</b>
waarvan :										
Textielnijverheid (inclusief kleding, tricot- en kousen nijverheid) .....	- 29	- 22	- 26	- 27	- 26	+ 15	+ 12	+ 15	+ 26	+ 24
Houtverwerkende nijverheid .....	+ 2	- 10	- 26	- 24	- 18	+ 8	+ 12	+ 19	+ 26	+ 28
Papier- en kartonnijverheid (fabricage en verwerking) .....	+ 14	- 19	- 22	- 23	- 10	+ 13	+ 23	+ 25	+ 43	+ 42
Chemische, plasticverwerkende en aardolienijverheid .....	- 6	- 8	- 11	- 11	- 10	- 2	- 13	+ 6	+ 8	+ 24
Vervaardiging van steen, cement, glas e.a. ....	- 10	- 16	- 23	- 11	- 10	+ 9	+ 8	+ 13	- 2	+ 5
Metaalverwerkende nijverheid .....	+ 22	- 20	- 44	- 37	- 28	- 2	+ 9	+ 11	+ 14	+ 22
<b>WAALS GEWEST</b>										
<b>Gezamenlijke nijverheid</b> .....	<b>- 15</b>	<b>- 29</b>	<b>- 32</b>	<b>- 34</b>	<b>- 32</b>	<b>+ 7</b>	<b>+ 10</b>	<b>+ 13</b>	<b>+ 9</b>	<b>+ 8</b>
<b>I. Gebruiksgoederen</b> .....	<b>+ 3</b>	<b>- 19</b>	<b>- 20</b>	<b>- 22</b>	<b>- 12</b>	<b>- 10</b>	<b>+ 7</b>	<b>+ 4</b>	<b>+ 6</b>	<b>+ 6</b>
<b>II. Investeringsgoederen</b> .....	<b>0</b>	<b>- 5</b>	<b>- 16</b>	<b>- 19</b>	<b>- 15</b>	<b>+ 14</b>	<b>+ 24</b>	<b>+ 30</b>	<b>+ 14</b>	<b>+ 7</b>
<b>III. Halffabrikaten</b> .....	<b>- 26</b>	<b>- 46</b>	<b>- 43</b>	<b>- 45</b>	<b>- 45</b>	<b>0</b>	<b>- 2</b>	<b>+ 4</b>	<b>- 1</b>	<b>- 2</b>
waarvan :										
Textielnijverheid (inclusief kleding, tricot- en kousen nijverheid) .....	- 34	- 58	- 52	- 47	- 60	+ 31	+ 21	+ 20	+ 26	+ 39
Houtverwerkende nijverheid .....	+ 15	- 22	- 20	- 36	+ 11	- 23	0	- 8	- 17	- 26
Papier- en kartonnijverheid (fabricage en verwerking) .....	- 16	- 18	- 32	- 57	- 65	+ 22	+ 30	+ 22	+ 22	+ 2
Chemische, plasticverwerkende en aardolienijverheid .....	+ 2	- 29	- 28	- 18	- 16	0	- 3	+ 9	- 6	- 2
Vervaardiging van steen, cement, glas e.a. ....	- 4	+ 1	- 12	- 12	- 2	- 13	+ 12	+ 29	+ 4	- 9
Metaalverwerkende nijverheid .....	0	- 15	- 23	- 25	- 22	+ 19	+ 23	+ 22	+ 20	+ 19

<sup>1</sup> Netto verschil tussen de percentages van de antwoorden « hoger dan normaal » en « lager dan normaal ».

**I - 4b.4 — VERWERKENDE NIJVERHEID : BRUTORESULTATEN PER GEWEST (vervolg 1)**

	C. Beoordeling van het geïnstalleerde productievermogen <sup>1</sup>					D. Bezettingsgraad van het geïnstalleerde productievermogen (%)					E. Gemiddelde verzekerde activiteitsduur (maanden)				
	1990			1991		1990			1991		1990		1991		
	Juni	September	December	Maart	Juni	Juni	September	December	Maart	Juni	Juni	4 <sup>e</sup> kwart.	1 <sup>e</sup> kwart.	2 <sup>e</sup> kwart.	Juni
<b>VLAAMS GEWEST</b>															
<b>Gezamenlijke nijverheid<sup>2</sup></b> .....	<b>+ 10</b>	<b>+ 17</b>	<b>+ 22</b>	<b>+ 31</b>	<b>+ 27</b>	<b>84,2</b>	<b>83,5</b>	<b>82,5</b>	<b>80,0</b>	<b>81,6</b>	<b>4,0</b>	<b>3,8</b>	<b>3,6</b>	<b>3,5</b>	<b>3,5</b>
<b>I. Gebruiksgoederen</b> .....	<b>+ 3</b>	<b>+ 3</b>	<b>+ 15</b>	<b>+ 35</b>	<b>+ 24</b>	<b>87,6</b>	<b>86,5</b>	<b>87,4</b>	<b>82,7</b>	<b>86,5</b>	<b>2,4</b>	<b>2,4</b>	<b>2,1</b>	<b>2,2</b>	<b>2,2</b>
<b>II. Investeringsgoederen</b> .....	<b>+ 23</b>	<b>+ 31</b>	<b>+ 35</b>	<b>+ 37</b>	<b>+ 40</b>	<b>80,0</b>	<b>79,9</b>	<b>76,8</b>	<b>75,1</b>	<b>77,3</b>	<b>7,1</b>	<b>6,6</b>	<b>6,5</b>	<b>6,2</b>	<b>6,2</b>
<b>III. Halffabrikaten</b> .....	<b>+ 1</b>	<b>+ 9</b>	<b>+ 8</b>	<b>+ 23</b>	<b>+ 21</b>	<b>84,2</b>	<b>83,3</b>	<b>83,0</b>	<b>81,5</b>	<b>80,6</b>	<b>2,8<sup>3</sup></b>	<b>2,5</b>	<b>2,3</b>	<b>2,2</b>	<b>2,1<sup>3</sup></b>
waarvan :															
Textielnijverheid (inclusief kleding, tricot- en kousen nijverheid) .....	+ 33	+ 33	+ 23	+ 32	+ 28	79,5	78,6	79,4	79,6	79,8	2,3	2,4	2,2	2,3	2,2
Houtverwerkende nijverheid .....	+ 11	+ 20	+ 15	+ 19	+ 19	88,6	87,6	87,1	83,9	84,9	2,0	2,0	1,7	1,8	1,9
Papier- en kartonnijverheid (fabricage en verwerking) .....	- 8	+ 9	+ 17	+ 37	+ 27	86,6	85,3	83,6	80,7	82,5	1,6	1,5	1,3	1,3	1,4
Vervaardiging van steen, cement, glas e.a. ....	+ 18	+ 18	+ 27	+ 21	+ 12	88,2	84,7	80,4	73,6	87,4	2,8	2,3	2,6	2,9	3,0
Metaalverwerkende nijverheid .....	+ 6	+ 13	+ 26	+ 40	+ 34	84,3	83,6	82,1	79,6	81,5	5,7	5,3	5,1	4,9	4,8
<b>WAALS GEWEST</b>															
<b>Gezamenlijke nijverheid<sup>2</sup></b> .....	<b>+ 29</b>	<b>+ 27</b>	<b>+ 42</b>	<b>+ 36</b>	<b>+ 39</b>	<b>75,3</b>	<b>77,6</b>	<b>73,0</b>	<b>74,9</b>	<b>76,1</b>	<b>3,3</b>	<b>3,1</b>	<b>3,0</b>	<b>3,1</b>	<b>3,0</b>
<b>I. Gebruiksgoederen</b> .....	<b>+ 18</b>	<b>+ 24</b>	<b>+ 31</b>	<b>+ 33</b>	<b>+ 32</b>	<b>80,4</b>	<b>79,5</b>	<b>78,1</b>	<b>76,5</b>	<b>76,8</b>	<b>1,4</b>	<b>1,2</b>	<b>1,2</b>	<b>1,8</b>	<b>1,5</b>
<b>II. Investeringsgoederen</b> .....	<b>+ 11</b>	<b>+ 11</b>	<b>+ 24</b>	<b>+ 25</b>	<b>+ 36</b>	<b>79,3</b>	<b>82,3</b>	<b>82,0</b>	<b>77,1</b>	<b>81,3</b>	<b>5,4</b>	<b>5,1</b>	<b>4,9</b>	<b>4,9</b>	<b>4,8</b>
<b>III. Halffabrikaten</b> .....	<b>+ 41</b>	<b>+ 36</b>	<b>+ 57</b>	<b>+ 41</b>	<b>+ 39</b>	<b>73,5</b>	<b>74,8</b>	<b>65,9</b>	<b>73,8</b>	<b>72,5</b>	<b>1,6</b>	<b>1,5</b>	<b>1,6</b>	<b>1,6</b>	<b>1,6</b>
waarvan :															
Textielnijverheid (inclusief tricot- en kousen nijverheid) .....	+ 25	+ 58	+ 36	+ 52	+ 63	63,6	70,3	76,0	74,2	71,0	1,1	1,1	1,2	1,2	1,0
Houtverwerkende nijverheid .....	+ 4	+ 13	- 8	+ 17	+ 20	75,8	68,8	72,1	73,4	73,3	1,7	1,5	1,3	1,4	1,1
Papier- en kartonnijverheid (fabricage en verwerking) .....	+ 7	+ 38	+ 17	+ 33	+ 25	78,2	79,7	83,7	85,0	81,5	1,0	1,2	1,6	1,3	1,2
Vervaardiging van steen, cement, glas e.a. ....	+ 5	+ 3	+ 10	+ 16	+ 4	85,9	85,3	84,6	82,6	85,1	1,6	1,6	1,6	1,6	1,6
Metaalverwerkende nijverheid .....	+ 11	+ 18	+ 34	+ 28	+ 44	76,7	77,7	77,6	74,6	78,2	5,7	5,3	5,2	5,1	5,0

<sup>1</sup> Netto verschil tussen de percentages van de antwoorden die aanduiden dat de capaciteit « ruim voldoende » is of « onvoldoende ».

<sup>2</sup> De chemische nijverheid en de petroleumraffinage niet inbegrepen.

<sup>3</sup> Vanaf april 1988, nieuwe serie, exclusief de petroleumraffinage.

I - 4b.4 — VERWERKENDE NIJVERHEID : BRUTORESULTATEN PER GEWEST (vervolg 2)

	F. Vooruitzichten omtrent de vraag tijdens de volgende drie maanden <sup>1</sup>					G. Vooruitzichten omtrent de personeelsbezetting tijdens de volgende drie maanden <sup>1</sup>					H. Vooruitzichten omtrent de ontwikkeling van de verkoopprijzen tijdens de volgende drie maanden <sup>2</sup>				
	1990		1991			1990		1991			1990		1991		
	Juni	4 <sup>e</sup> kwart.	1 <sup>e</sup> kwart.	2 <sup>e</sup> kwart.	Juni	Juni	4 <sup>e</sup> kwart.	1 <sup>e</sup> kwart.	2 <sup>e</sup> kwart.	Juni	Juni	4 <sup>e</sup> kwart.	1 <sup>e</sup> kwart.	2 <sup>e</sup> kwart.	Juni
<b>VLAAMS GEWEST</b>															
Gezamenlijke nijverheid .....	+ 4	- 14	- 16	- 7	- 5	+ 1	- 12	- 16	- 8	- 9	+ 4	+ 17	+ 8	+ 3	+ 2
I. Gebruiksgoederen .....	+ 4	- 13	- 20	- 5	+ 4	+ 14	- 9	- 21	- 1	+ 2	+ 9	+ 26	+ 12	+ 8	+ 3
II. Investeringsgoederen .....	+ 14	- 30	- 22	- 16	- 19	- 9	- 26	- 24	- 19	- 28	+ 14	+ 18	+ 15	+ 3	0
III. Halffabrikaten .....	- 1	- 3	- 10	- 4	- 3	- 4	- 8	- 7	- 8	- 6	- 6	+ 9	- 1	- 2	- 1
waarvan :															
Textielnijverheid (inclusief kleding, tricot- en kousen nijverheid) .....	+ 5	- 10	- 16	- 16	- 12	- 9	- 8	- 11	- 7	- 7	+ 11	+ 18	+ 5	+ 10	+ 9
Houtverwerkende nijverheid .....	- 6	- 16	- 26	- 21	- 24	- 3	- 8	- 16	- 5	- 2	+ 4	+ 32	+ 13	+ 11	+ 5
Papier- en kartonnijverheid (fabricage en verwerking) .....	- 8	- 7	- 9	- 11	- 9	+ 3	- 5	+ 3	- 11	- 1	+ 8	+ 2	+ 5	+ 5	- 2
Chemische, plasticverwerkende en aardolienijverheid .....	0	+ 7	+ 7	+ 8	+ 7	+ 6	+ 1	0	- 1	- 1	- 7	+ 24	+ 6	- 8	- 6
Vervaardiging van steen, cement, glas e.a. ....	- 6	- 38	- 6	- 10	- 13	+ 5	- 23	- 3	+ 1	- 12	+ 8	+ 4	+ 19	+ 9	+ 6
Metaalverwerkende nijverheid .....	+ 11	- 24	- 25	- 10	- 5	+ 1	- 24	- 31	- 15	- 17	+ 14	+ 18	+ 10	+ 5	0
<b>WAALS GEWEST</b>															
Gezamenlijke nijverheid .....	- 6	- 29	- 20	- 26	- 27	- 5	- 24	- 12	- 12	- 9	- 1	- 15	- 8	- 22	- 18
I. Gebruiksgoederen .....	+ 28	+ 2	- 7	- 6	- 14	+ 5	- 9	0	0	+ 1	+ 7	+ 31	+ 23	+ 11	+ 11
II. Investeringsgoederen .....	- 2	- 18	- 21	- 14	- 9	- 5	- 21	- 27	- 25	- 20	+ 10	+ 3	+ 3	- 8	- 12
III. Halffabrikaten .....	- 13	- 35	- 17	- 36	- 43	- 4	- 25	- 3	- 5	- 5	- 13	- 32	- 23	- 39	- 29
waarvan :															
Textielnijverheid (inclusief tricot- en kousen nijverheid) .....	+ 4	- 28	- 54	- 32	- 41	- 34	- 15	- 9	+ 1	- 11	- 8	+ 18	+ 2	- 6	0
Houtverwerkende nijverheid .....	+ 18	+ 23	+ 5	- 24	- 15	+ 9	- 4	+ 9	+ 7	+ 1	+ 12	+ 16	+ 54	+ 5	+ 8
Papier- en kartonnijverheid (fabricage en verwerking) .....	+ 27	+ 20	+ 17	- 21	- 26	0	- 5	0	+ 6	+ 18	- 32	- 40	- 31	- 34	- 42
Chemische, plasticverwerkende en aardolienijverheid .....	- 19	0	- 6	- 5	- 31	0	- 5	- 4	- 5	- 6	- 11	+ 16	- 6	- 13	- 1
Vervaardiging van steen, cement, glas e.a. ....	+ 8	- 15	- 9	- 10	- 5	- 10	- 16	- 36	- 26	- 27	- 6	+ 7	- 4	- 14	- 12
Metaalverwerkende nijverheid .....	- 1	- 25	- 22	- 16	- 16	0	- 23	- 19	- 19	- 14	+ 12	+ 3	+ 4	- 8	- 11

<sup>1</sup> Netto verschil tussen de percentages van de antwoorden « vermeerdering » en « vermindering ».

<sup>2</sup> Netto verschil tussen de percentages van de antwoorden « stijging » en « daling ».

# I - 4c.1 — BOUWNIJVERHEID

Getalwaarde van de synthetische curve en van haar componenten  
Ruwbouw van gebouwen

	Verloop								Beoordeling van de verzekerde activiteitsduur		Vooruitzichten				Synthetische curve		p.m. Prijzen <sup>1</sup>			
	activiteitstempo		orderbestand		tewerkstelling		materieel				tewerkstelling		vraag				verloop		voorzichten	
	Afgevlakte reeks <sup>2</sup>	Seizoen-gezuiverde bruto reeks	Afgevlakte reeks <sup>2</sup>	Seizoen-gezuiverde bruto reeks	Afgevlakte reeks <sup>2</sup>	Seizoen-gezuiverde bruto reeks	Afgevlakte reeks <sup>2</sup>	Seizoen-gezuiverde bruto reeks	Afgevlakte reeks <sup>2</sup>	Seizoen-gezuiverde bruto reeks	Afgevlakte reeks <sup>2</sup>	Seizoen-gezuiverde bruto reeks	Afgevlakte reeks <sup>2</sup>	Seizoen-gezuiverde bruto reeks	Afgevlakte reeks <sup>2</sup>	Seizoen-gezuiverde bruto reeks	Afgevlakte reeks <sup>2</sup>	Seizoen-gezuiverde bruto reeks	Afgevlakte reeks <sup>2</sup>	Seizoen-gezuiverde bruto reeks
1989 Juni	+ 3,8	+ 9	+12,9	+10	+ 3,8	- 2	+18,1	+19	+ 6,5	+ 5	+14,9	+13	+15,4	+ 9	+10,4	+ 9,0	+25,9	+26	+42,6	+43
Juli	+ 4,4	+ 3	+14,1	+14	+ 7,0	+ 9	+17,8	+17	+ 7,3	- 7	+16,0	+16	+16,1	+17	+11,6	+ 9,9	+24,9	+21	+42,6	+43
Augustus	+ 5,3	+ 2	+16,9	+12	+10,5	+16	+17,8	+17	+ 9,0	+ 7	+17,1	+20	+16,3	+21	+13,2	+13,6	+23,8	+27	+42,4	+39
September	+ 6,6	+ 6	+20,4	+22	+12,9	+16	+18,3	+21	+11,0	+15	+18,1	+21	+15,8	+15	+15,0	+16,6	+22,9	+20	+42,1	+42
Oktober	+ 8,3	+11	+24,0	+25	+13,8	+12	+18,4	+19	+13,8	+12	+18,6	+18	+15,0	+16	+16,4	+16,1	+22,8	+23	+41,9	+41
November	+10,1	+12	+26,5	+40	+14,0	+14	+18,4	+17	+16,6	+14	+19,3	+17	+13,6	+ 9	+17,0	+17,6	+23,5	+19	+41,4	+42
December	+12,3	+ 7	+25,9	+28	+13,9	+14	+18,4	+19	+18,6	+22	+20,1	+19	+11,8	+12	+17,0	+17,3	+24,3	+25	+40,5	+44
1990 Januari	+13,8	+31	+22,3	+33	+13,6	+22	+18,1	+18	+19,9	+30	+21,1	+30	+ 9,5	+16	+16,4	+25,7	+24,1	+32	+39,4	+39
Februari	+13,5	+15	+17,8	+10	+13,4	+13	+18,4	+12	+19,5	+21	+22,3	+22	+ 7,4	+ 5	+15,6	+14,0	+23,0	+29	+37,4	+38
Maart	+11,6	+15	+13,8	+14	+13,0	+12	+19,1	+21	+17,4	+18	+22,9	+24	+ 5,9	+ 4	+14,7	+15,4	+20,4	+20	+34,3	+37
April	+ 9,3	-15	+11,4	+ 3	+12,9	+ 7	+19,5	+18	+14,6	+15	+22,9	+19	+ 4,9	+ 7	+13,8	+ 7,7	+16,6	+19	+30,9	+30
Mei	+ 6,8	+ 6	+10,9	+ 9	+13,1	+16	+19,3	+24	+12,3	+10	+22,4	+27	+ 4,3	+ 3	+13,2	+13,6	+13,5	+10	+27,6	+25
Juni	+ 5,4	+ 5	+11,1	+14	+13,4	+17	+18,4	+23	+10,6	+10	+21,5	+23	+ 3,5	+ 7	+12,6	+14,1	+11,3	+10	+25,1	+22
Juli	+ 4,3	+ 9	+10,9	+19	+13,5	+ 8	+17,1	+14	+10,0	+10	+19,9	+21	+ 1,8	+ 4	+11,6	+12,1	+10,5	+10	+24,0	+23
Augustus	+ 2,4	- 2	+10,8	+ 8	+13,3	+14	+16,3	+16	+ 9,6	+ 6	+17,8	+19	- 1,1	+ 1	+10,5	+ 8,9	+11,0	+11	+22,8	+26
September	+ 0,6	- 9	+11,0	+11	+12,8	+14	+15,9	+12	+ 9,1	+ 6	+15,3	+14	- 4,3	- 6	+ 9,2	+ 6,0	+11,5	+17	+20,6	+24
Oktober	- 1,1	+15	+10,0	+11	+12,1	+12	+15,6	+18	+ 8,9	+16	+12,5	+13	- 7,0	- 9	+ 7,6	+10,9	+11,6	+18	+18,4	+17
November	- 2,0	- 3	+ 7,6	+15	+11,0	+11	+15,4	+20	+ 8,5	+14	+10,6	+ 9	- 8,6	- 9	+ 6,1	+ 8,1	+11,3	+12	+16,1	+15
December	- 2,0	+ 1	+ 4,4	- 5	+ 9,1	+ 1	+15,1	+10	+ 8,4	+ 7	+10,0	+ 7	- 7,4	-14	+ 5,0	+ 1,0	+10,8	+10	+14,6	+12
1991 Januari	- 2,6	- 2	+ 0,8	- 4	+ 6,9	+14	+15,1	+15	+ 8,4	+ 9	+10,5	+ 7	- 3,8	-11	+ 4,3	+ 4,0	+10,4	+ 8	+14,9	+13
Februari	- 4,4	-32	- 1,8	+ 3	+ 4,8	+ 3	+15,4	+13	+ 8,1	+ 4	+11,5	+15	+ 0,3	+10	+ 4,2	+ 2,3	+10,4	+ 9	+16,5	+14
Maart	.	+11	.	0	.	+ 6	.	+18	.	+ 8	.	+16	.	+ 4	.	+ 9,0	.	+11	.	+20
April	.	- 7	.	- 4	.	+ 3	.	+16	.	+ 9	.	+13	.	+ 7	.	+ 5,3	.	+19	.	+32
Mei	.	-11	.	- 3	.	+ 2	.	+16	.	+ 7	.	+13	.	+ 7	.	+ 4,4	.	+13	.	+26
Juni	.	-14	.	- 3	.	+ 2	.	+12	.	+14	.	+ 9	.	- 2	.	+ 2,6	.	+11	.	+22

<sup>1</sup> De indicatoren van de prijzen worden niet in aanmerking genomen bij de berekening van de synthetische curve omdat ze geen conjunctureel patroon vertonen. Aangezien ze evenwel snelle en betrouwbare informatie verschaffen worden de prijs-indicatoren toch p.m. opgenomen.

<sup>2</sup> De afvlakking gebeurt op grond van de seizoengezuiverde bruto reeks.

I - 4c.1 — BOUWNIJVERHEID

Getalwaarde van de synthetische curve en van haar componenten (vervolg 1)

Burgerlijke bouwkunde en wegenwerken

	Verloop								Beoordeling van de verzekerde activiteitsduur		Vooruitzichten				Synthetische curve		p.m. Prijzen <sup>1</sup>			
	bedrag van de uitgevoerde werken		aantal inschrijvingen op aanbestedingen en prijsoffertes		bedrag van de uitvoeren werken		aantal gesloten contracten				tewerkstelling		vraag				verloop		voorzichten	
	Afgevlakte reeks <sup>2</sup>	Seizoen-gezuiverde bruto reeks	Afgevlakte reeks <sup>2</sup>	Seizoen-gezuiverde bruto reeks	Afgevlakte reeks <sup>2</sup>	Seizoen-gezuiverde bruto reeks	Afgevlakte reeks <sup>2</sup>	Seizoen-gezuiverde bruto reeks	Afgevlakte reeks <sup>2</sup>	Seizoen-gezuiverde bruto reeks	Afgevlakte reeks <sup>2</sup>	Seizoen-gezuiverde bruto reeks	Afgevlakte reeks <sup>2</sup>	Seizoen-gezuiverde bruto reeks	Afgevlakte reeks <sup>2</sup>	Seizoen-gezuiverde bruto reeks	Afgevlakte reeks <sup>2</sup>	Seizoen-gezuiverde bruto reeks	Afgevlakte reeks <sup>2</sup>	Seizoen-gezuiverde bruto reeks
1989 Juni .....	0,0	+11	+ 0,5	- 4	-17,0	-31	+ 1,0	- 2	-44,0	-46	- 0,8	- 1	+ 4,6	+ 8	- 7,8	- 9,3	- 0,5	+ 1	+ 4,8	+ 4
Juli .....	+ 2,0	- 8	+ 3,9	- 5	-13,8	-10	+ 2,4	+ 7	-45,1	-48	- 0,1	+ 4	+ 7,0	+ 9	- 5,9	- 7,3	+ 0,5	+ 2	+ 4,8	+ 5
Augustus ....	+ 3,0	+ 3	+ 7,6	+37	-11,6	-11	+ 3,3	+ 2	-45,1	-48	+ 0,6	+ 0	+ 8,4	+ 6	- 4,6	- 1,6	+ 1,0	- 1	+ 4,8	+ 5
September ..	+ 3,4	- 8	+ 9,5	+ 8	-10,9	- 3	+ 4,0	+ 9	-44,4	-43	+ 1,4	+ 7	+ 9,4	+ 9	- 3,6	- 3,0	+ 0,9	+ 2	+ 4,9	+ 1
Oktober ....	+ 4,1	+12	+ 9,5	+11	-10,6	-15	+ 5,5	- 1	-43,6	-44	+ 2,0	- 1	+10,6	+13	- 3,0	- 3,6	+ 0,5	+ 2	+ 5,4	+ 2
November ...	+ 4,9	+ 6	+ 8,6	+16	-10,4	-12	+ 6,4	+ 8	-43,1	-43	+ 2,3	+ 2	+11,9	+ 7	- 2,7	- 2,3	- 0,4	- 4	+ 6,4	+ 6
December ...	+ 4,5	- 5	+ 6,8	+ 8	-10,1	- 8	+ 6,8	- 1	-43,0	-40	+ 2,1	+ 4	+13,1	+14	- 2,8	- 4,0	- 1,0	- 3	+ 7,6	+10
1990 Januari .....	+ 2,6	+38	+ 4,5	+ 3	-10,0	-10	+ 6,5	+10	-43,0	-39	+ 1,0	+ 3	+12,5	+17	- 3,5	+ 3,1	- 1,1	0	+ 8,4	+ 7
Februari ....	- 0,4	+ 6	+ 1,6	+ 4	- 9,5	0	+ 5,5	+15	-43,1	-43	- 0,9	+ 1	+ 9,9	+21	- 4,9	+ 0,6	- 1,6	0	+ 8,4	+12
Maart .....	- 4,1	- 3	- 1,1	- 2	- 8,9	-10	+ 4,5	+ 4	-43,4	-44	- 2,6	- 5	+ 7,1	+ 3	- 6,4	- 8,1	- 2,0	- 3	+ 7,5	+12
April .....	- 6,8	- 9	- 3,3	- 5	- 8,6	-21	+ 3,9	- 1	-43,5	-43	- 4,4	- 8	+ 4,1	-18	- 7,6	-15,0	- 2,5	- 1	+ 5,9	+ 4
Mei .....	- 7,9	-15	- 4,6	-12	- 8,4	- 6	+ 3,6	+ 3	-43,6	-48	- 5,4	- 9	+ 3,3	+ 1	- 8,1	-12,3	- 3,6	- 6	+ 4,4	+ 3
Juni .....	- 7,0	- 9	- 4,0	-12	- 8,6	- 6	+ 4,1	+ 9	-43,8	-45	- 5,6	- 3	+ 4,8	+13	- 8,0	- 7,6	- 5,3	- 5	+ 3,3	+ 6
Juli .....	- 4,3	- 6	- 2,0	- 5	- 9,0	- 9	+ 4,8	+ 9	-43,8	-32	- 6,0	+ 2	+ 5,6	+ 9	- 7,9	- 4,6	- 7,3	- 3	+ 2,4	+ 1
Augustus ....	- 1,3	+ 3	0,0	+ 3	- 9,5	-18	+ 4,0	- 3	-44,0	-36	- 6,4	- 6	+ 5,5	- 1	- 7,8	- 8,3	- 9,0	-11	+ 1,9	0
September ..	+ 1,1	+ 1	+ 1,3	+ 6	- 9,6	-17	+ 3,4	- 4	-44,4	-44	- 6,9	- 7	+ 4,3	+11	- 7,9	- 7,7	-10,0	-12	+ 1,8	+ 2
Oktober ....	+ 1,0	+ 6	0,0	+19	- 8,9	0	+ 2,9	+10	-44,6	-49	- 7,6	- 9	+ 2,3	+ 4	- 8,5	- 2,7	- 9,4	-12	+ 1,6	+ 2
November ...	- 1,3	+ 5	- 3,0	- 3	- 9,0	- 5	+ 2,3	+ 4	-44,3	-48	- 8,0	- 7	+ 0,9	- 6	- 9,4	- 8,6	- 7,5	- 8	+ 1,5	0
December ...	- 3,8	- 7	- 6,0	-15	- 9,5	-13	+ 3,1	- 4	-43,1	-45	- 7,3	-11	+ 2,3	-11	-10,1	-15,1	- 5,3	+ 1	+ 1,8	+ 4
1991 Januari .....	- 7,3	-17	- 7,3	- 9	-11,3	- 6	+ 4,3	+ 4	-41,6	-38	- 5,5	-13	+ 5,5	+ 1	-10,8	-11,1	- 3,1	- 4	+ 2,3	- 3
Februari ....	-10,0	-48	- 5,5	-23	-14,8	-27	+ 4,8	-15	-39,9	-38	- 3,5	+ 4	+ 8,5	+22	-10,5	-17,9	- 1,9	- 3	+ 3,1	+ 1
Maart .....	.	-11	.	+14	.	-22	.	+12	.	-40	.	+ 3	.	+14	.	- 1,1	.	- 1	.	+ 4
April .....	.	0	.	+25	.	- 3	.	+14	.	-44	.	- 1	.	+13	.	+ 0,6	.	+ 2	.	+ 8
Mei .....	.	-24	.	- 1	.	-20	.	+ 6	.	-36	.	- 4	.	+ 3	.	-10,9	.	+ 1	.	+ 6
Juni .....	.	-11	.	+ 3	.	-10	.	+ 2	.	-34	.	- 2	.	+ 5	.	- 6,7	.	- 6	.	+11

<sup>1</sup> De indicatoren van de prijzen worden niet in aanmerking genomen bij de berekening van de synthetische curve omdat ze geen conjunctueel patroon vertonen. Aangezien ze evenwel snelle en betrouwbare informatie verschaffen worden de prijs-indicatoren toch p.m. opgenomen.

<sup>2</sup> De afvlakking gebeurt op grond van de seizoengezuiverde bruto reeks.

# I - 4c.2 — BOUWNIJVERHEID

## Synthetische curven

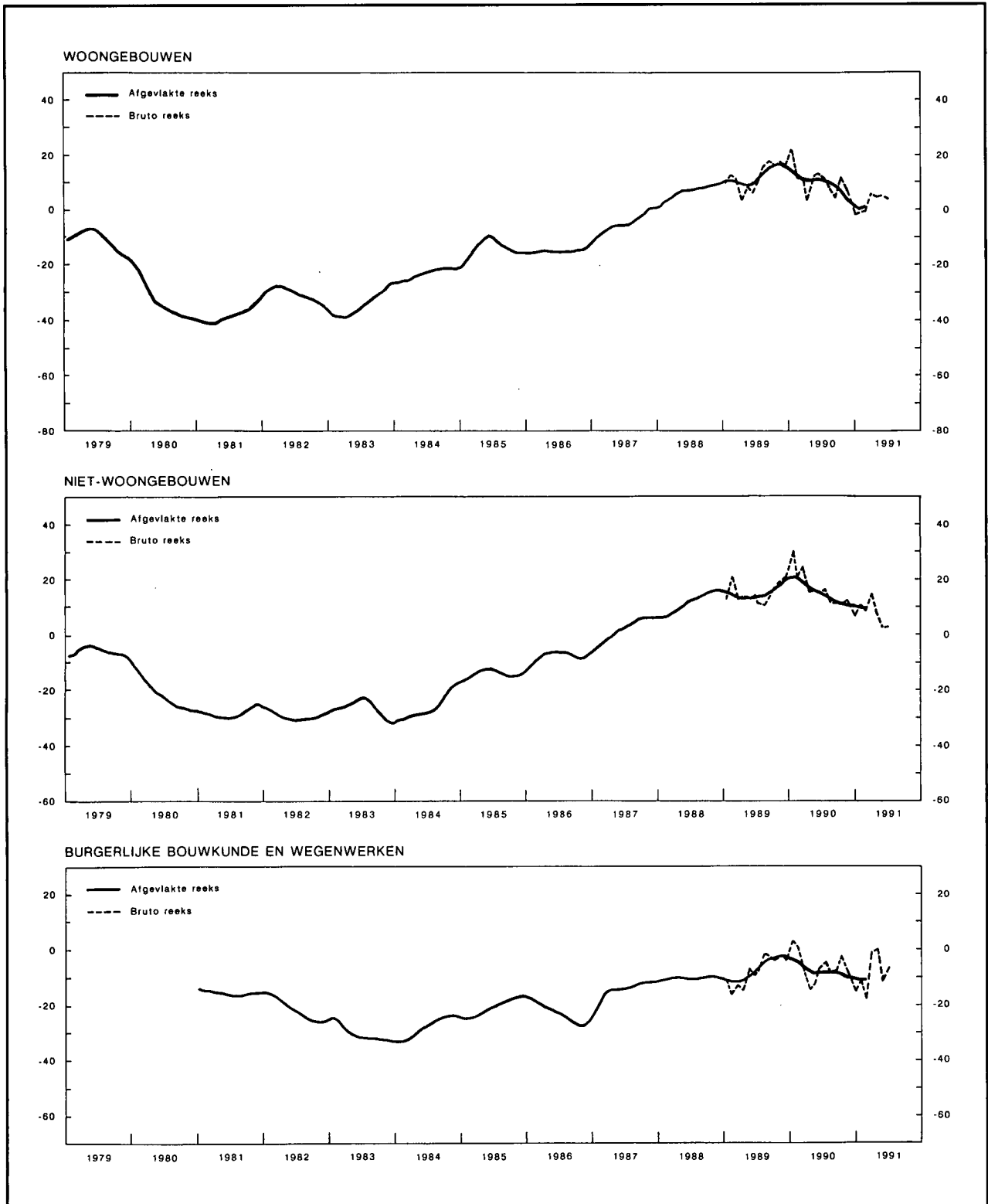

I - 4c.3 — **BOUWNIJVERHEID**

Brutoresultaten per sector

	1990		1991		
	Juni	4 <sup>e</sup> kwartaal	1 <sup>e</sup> kwartaal	2 <sup>e</sup> kwartaal	Juni
<b>A. Verloop van het activiteitstempo<sup>1</sup></b>					
Rompwerken van gebouwen .....	+ 22	- 15	+ 2	+ 15	+ 3
waaronder :					
Woongebouwen .....	+ 28	- 17	0	+ 17	0
Niet-woongebouwen .....	+ 11	- 10	+ 7	+ 12	+ 7
Werken van burgerlijke bouwkunde en wegen- werken .....	-	-	-	-	-
<b>B. Verloop van het bedrag van de uitgevoerde werken<sup>2</sup></b>					
Rompwerken van gebouwen .....	--	-	-	-	-
waaronder :					
Woongebouwen .....	-	-	-	-	-
Niet-woongebouwen .....	-	-	-	-	-
Werken van burgerlijke bouwkunde en wegen- werken .....	+ 9	- 17	- 40	- 37	+ 7
<b>C. Beoordeling van de gemiddelde verzekerde activiteitsduur<sup>3</sup></b>					
Rompwerken van gebouwen .....	+ 16	+ 6	+ 3	+ 15	+ 19
waaronder :					
Woongebouwen .....	+ 11	+ 8	0	+ 17	+ 19
Niet-woongebouwen .....	+ 25	+ 1	+ 7	+ 13	+ 19
Werken van burgerlijke bouwkunde en wegen- werken .....	- 43	- 46	- 41	- 37	- 34
<b>D. Vooruitzichten omtrent het aantal werknemers tijdens de volgende drie maanden<sup>2</sup></b>					
Rompwerken van gebouwen .....	+ 23	+ 2	+ 16	+ 13	+ 8
waaronder :					
Woongebouwen .....	+ 18	+ 2	+ 16	+ 14	+ 9
Niet-woongebouwen .....	+ 33	+ 3	+ 16	+ 10	+ 7
Werken van burgerlijke bouwkunde en wegen- werken .....	0	- 15	+ 3	+ 2	+ 2
<b>E. Vooruitzichten omtrent de ontwikkeling van de prijzen tijdens de volgende drie maanden<sup>2</sup></b>					
Rompwerken van gebouwen .....	+ 23	+ 15	+ 19	+ 24	+ 21
waaronder :					
Woongebouwen .....	+ 23	+ 14	+ 22	+ 29	+ 25
Niet-woongebouwen .....	+ 23	+ 16	+ 15	+ 17	+ 16
Werken van burgerlijke bouwkunde en wegen- werken .....	+ 3	+ 3	+ 4	+ 6	+ 9

<sup>1</sup> Netto verschil tussen de percentages van de antwoorden « versneld » en « vertraagd ».

<sup>2</sup> Netto verschil tussen de percentages van de antwoorden « vermeerdering » en « vermindering ».

<sup>3</sup> Netto verschil tussen de percentages van de antwoorden « meer dan voldoende » en « onvoldoende ».

I - 4d. — HANDEL

Getalwaarde van de synthetische curve en van haar componenten

	Verloop		Beoordeling				Vooruitzichten						Synthetische curve		p.m. Verkoopprijzen <sup>1</sup>			
	omzet		omzet		voorraden		bestellingen bij Belgische leveranciers		bestellingen bij buitenlandse leveranciers		vraag				verloop		vooruitzichten	
	Afgevlakte reeks <sup>2</sup>	Seizoen-gezuiverde bruto reeks	Afgevlakte reeks <sup>2</sup>	Seizoen-gezuiverde bruto reeks	Afgevlakte reeks <sup>2</sup>	Seizoen-gezuiverde bruto reeks	Afgevlakte reeks <sup>2</sup>	Seizoen-gezuiverde bruto reeks	Afgevlakte reeks <sup>2</sup>	Seizoen-gezuiverde bruto reeks	Afgevlakte reeks <sup>2</sup>	Seizoen-gezuiverde bruto reeks	Afgevlakte reeks <sup>2</sup>	Seizoen-gezuiverde bruto reeks	Afgevlakte reeks <sup>2</sup>	Seizoen-gezuiverde bruto reeks	Afgevlakte reeks <sup>2</sup>	Seizoen-gezuiverde bruto reeks
1989 Juni .....	+ 9,0	+ 9	- 1,4	- 1	+15,0	+13	+ 5,8	+ 6	+ 8,5	+ 8	+16,3	+11	+ 3,6	+ 3,3	+13,3	+14	+22,5	+23
Juli .....	+ 9,8	+ 1	0,0	- 4	+16,0	+17	+ 7,3	+ 8	+ 9,8	+ 3	+15,9	+15	+ 4,4	+ 1,0	+13,9	+12	+22,5	+23
Augustus .....	+11,4	+20	+ 2,0	+14	+16,8	+17	+ 8,6	+11	+11,6	+14	+15,9	+16	+ 5,8	+ 9,7	+14,4	+18	+21,6	+25
September .....	+13,1	+ 7	+ 3,9	+ 0	+17,0	+20	+ 9,5	+10	+13,9	+12	+16,1	+17	+ 7,1	+ 4,3	+14,4	+17	+20,4	+20
Oktober .....	+15,8	+23	+ 5,8	+ 5	+16,8	+18	+ 9,8	+ 8	+15,6	+17	+16,1	+14	+ 8,3	+ 8,2	+14,0	+13	+18,8	+18
November .....	+18,0	+15	+ 7,4	+ 7	+15,9	+17	+10,1	+13	+15,6	+18	+15,5	+22	+ 9,2	+ 9,7	+13,4	+15	+17,1	+18
December .....	+19,5	+16	+ 8,9	+ 8	+14,6	+15	+ 9,9	+20	+14,0	+18	+14,4	+29	+ 9,4	+12,7	+12,6	+ 8	+16,1	+14
1990 Januari .....	+21,5	+24	+11,1	+10	+13,4	+12	+ 8,8	+ 4	+12,0	+ 9	+13,1	+ 6	+ 9,7	+ 6,8	+12,3	+ 8	+15,4	+12
Februari .....	+22,6	+27	+13,8	+18	+12,4	+11	+ 8,0	+ 6	+10,0	+ 9	+12,4	+11	+10,0	+10,0	+12,4	+12	+15,0	+15
Maart .....	+23,4	+19	+15,6	+14	+12,0	+12	+ 7,0	+19	+ 9,0	+ 9	+12,6	+12	+10,0	+10,2	+12,9	+16	+15,0	+16
April .....	+24,0	+26	+16,4	+20	+12,3	+12	+ 6,4	+ 1	+ 9,4	+ 8	+13,4	+16	+10,0	+ 9,8	+13,4	+15	+15,0	+15
Mei .....	+23,6	+24	+15,9	+19	+12,8	+11	+ 6,6	+ 7	+10,1	+12	+14,0	+13	+ 9,9	+10,7	+13,5	+13	+15,3	+13
Juni .....	+22,0	+14	+14,4	+ 9	+13,3	+17	+ 6,9	+ 3	+10,4	+ 7	+14,4	+15	+ 9,2	+ 5,2	+13,1	+ 7	+15,8	+17
Juli .....	+19,0	+35	+13,0	+15	+13,8	+14	+ 7,0	+ 7	+10,1	+13	+13,8	+17	+ 8,0	+12,2	+12,1	+15	+16,1	+14
Augustus .....	+15,5	+ 4	+10,8	+11	+13,9	+20	+ 7,3	+ 9	+ 9,5	+13	+12,3	+14	+ 6,8	+ 5,2	+11,1	+13	+16,4	+20
September .....	+12,5	+21	+ 7,5	+13	+13,1	+ 5	+ 6,1	+ 9	+ 8,3	+ 8	+10,0	+ 9	+ 5,0	+ 9,2	+10,3	+10	+16,1	+20
Oktober .....	+10,8	+10	+ 4,8	+ 1	+12,4	+13	+ 3,0	- 7	+ 6,8	+ 2	+ 7,0	+ 2	+ 2,8	- 0,8	+ 9,6	+ 9	+15,4	+16
November .....	+ 9,9	+ 7	+ 1,8	- 3	+12,6	+17	- 0,6	- 4	+ 4,5	+ 6	+ 4,4	0	+ 0,8	- 1,8	+ 9,4	+ 9	+14,6	+11
December .....	+ 8,4	+15	- 1,3	+ 1	+13,5	+ 9	- 4,6	+14	+ 0,6	+ 9	+ 2,5	+ 9	- 2,1	+ 6,5	+ 9,1	+15	+14,0	+12
1991 Januari .....	+ 5,5	+11	- 4,4	+ 1	+15,4	+ 9	- 7,4	- 9	- 3,9	- 4	+ 1,9	-14	- 4,8	- 4,0	+ 8,8	0	+13,8	+14
Februari .....	+ 2,1	-27	- 8,3	-19	+18,1	+17	- 8,1	- 9	- 7,6	-12	+ 2,1	+ 7	- 6,6	-12,8	+ 8,5	+ 4	+13,8	+24
Maart .....	.	+ 1	.	- 9	.	+25	.	- 8	.	-11	.	0	.	- 8,7	.	+15	.	+13
April .....	.	- 3	.	-14	.	+20	.	- 5	.	-12	.	+ 3	.	- 8,5	.	+ 9	.	+16
Mei .....	.	- 4	.	-18	.	+24	.	-11	.	+ 2	.	+ 3	.	- 8,7	.	+ 7	.	+14
Juni .....	.	- 2	.	-15	.	+27	.	- 5	.	-10	.	+ 4	.	- 9,2	.	+12	.	+ 9

<sup>1</sup> De indicatoren van de prijzen worden niet in aanmerking genomen bij de berekening van de synthetische curve omdat ze geen conjunctureel patroon vertonen. Aangezien ze evenwel snelle en betrouwbare informatie verschaffen worden de prijs-indicatoren toch p.m. opgenomen.

<sup>2</sup> De afvlakking gebeurt op grond van de seizoengezuiverde bruto reeks.

Bibliografische referenties : Tijdschrift voor Documentatie en Voorlichting, XLIV<sup>e</sup> jaargang, deel II, n<sup>o</sup> 4, oktober 1969, blz. 349-364; Tijdschrift van de Nationale Bank van België, LXV<sup>e</sup> jaargang, deel II, n<sup>o</sup> 2-3, augustus-september 1990, blz. 53-64.



## I - 5 — INVESTERINGEN IN VASTE KAPITAALGOEDEREN IN DE VERWERKENDE NIJVERHEID

(veranderingspercentages t.o.v. het voorafgaande jaar van de gegevens in werkelijke prijzen)

	Opeenvolgende vooruitzichten van de enquête « investeringen » van de NBB			Verwezenlijkingen		
	In de herfst van het voorafgaande jaar	In de lente van het beschouwde jaar	In de herfst van het beschouwde jaar	Enquête « investeringen » van de NBB <sup>1</sup>	Statistiek opgesteld op grond van de gegevens alkomstig van de BTW-statistiek <sup>2</sup>	Jaarstatistiek van de industriële investeringen <sup>2</sup>
1980 .....	+ 19,1	+ 31,1	+ 22,1	+ 28,9	+ 14,6	+ 23,4
1981 .....	+ 4,3	+ 1,8	- 2,3	- 3,1	- 9,4	- 3,1
1982 .....	- 5,8	+ 4,5	+ 9,1	+ 18,1	+ 18,1	+ 16,8
1983 .....	- 6,9	- 7,2	+ 1,0	+ 3,8	0	+ 5,3
1984 .....	+ 1,9	+ 11,5	+ 10,4	+ 10,6	+ 17,5	+ 7,3
1985 .....	+ 2,8	+ 12,3	+ 5,0	+ 13,0	+ 8,0	+ 14,9
1986 .....	+ 11,9	+ 21,7	+ 12,2	+ 13,0	+ 11,5	+ 11,9
1987 .....	+ 13,9	+ 11,2	+ 4,7	+ 6,6	+ 10,9	+ 6,4
1988 .....	+ 9,0	+ 16,7	+ 13,8	+ 19,8	+ 24,6	+ 28,3
1989 .....	+ 19,9	+ 22,3	+ 13,6	+ 13,0	+ 15,4	
1990 .....	+ 17,9	+ 23,0	+ 12,8	+ 14,5		
1991 .....	+ 4,1	+ 6,0				

<sup>1</sup> Resultaten van de voorjaarsenquête van het volgende jaar.

<sup>2</sup> Bron : NIS.

**Bibliografische referentie :** *Tijdschrift van de Nationale Bank van België* : LXI<sup>e</sup> jaargang, deel I, n<sup>o</sup> 6, juni 1986 : « Brutovorming van vast kapitaal in de Belgische verwerkende nijverheid : Overzicht van de beschikbare statistische bronnen en specifieke bijdrage van de halfjaarlijkse enquête van de Nationale Bank van België ».

## II. — BEVOLKING, WERKGELEGENHEID, WERKLOOSHEID

### 1. — BEVOLKING, VRAAG NAAR EN AANBOD VAN ARBEIDSPLAATSEN

Bronnen : Ministerie van Arbeid en Tewerkstelling, NIS, RSZ, RVA.

	1981	1982	1983	1984	1985	1986	1987	1988*
<i>Bevolking (duizenden) :</i>								
Totale bevolking <sup>1</sup> .....	9.855	9.858	9.853	9.858	9.859	9.865	9.876	9.890
Beroepsbevolking <sup>2</sup> .....	4.094	4.120	4.138	4.132	4.112	4.108	4.115	4.126
<i>Werkgelegenheid en werkloosheid (verandering in duizenden)<sup>3</sup> :</i>								
1. <i>Vraag naar arbeidsplaatsen (beroepsbevolking) :</i>								
Totaal .....	+ 24	+ 26	+ 18	- 6	+ 20	- 3	+ 6	+ 12
Mannen .....	- 6	- 4	- 9	- 22	- 34	- 24	- 18	- 13
Vrouwen .....	+ 30	+ 30	+ 27	+ 17	+ 15	+ 20	+ 25	+ 25
Veranderingen tengevolge van wijzigingen in :								
1.1 de bevolking op arbeidsleeftijd <sup>4</sup> :								
Totaal .....	+ 14	+ 30	+ 24	+ 16	+ 14	+ 10	+ 6	+ 2
Mannen .....	+ 17	+ 28	+ 25	+ 17	+ 12	+ 6	+ 3	+ 1
Vrouwen .....	- 3	+ 2	0	- 1	+ 3	+ 4	+ 2	+ 1
1.2 de activiteitsgraad :								
Totaal .....	+ 10	- 4	- 6	- 22	- 34	- 13	0	+ 10
Mannen .....	- 23	- 32	- 34	- 39	- 46	- 30	- 21	- 14
Vrouwen .....	+ 33	+ 28	+ 27	+ 18	+ 12	+ 16	+ 22	+ 24
2. <i>Aanbod van arbeidsplaatsen (werkgelegenheid) .....</i>								
vanwege :	- 69	- 49	- 37	- 6	+ 20	+ 25	+ 18	+ 53
2.1 de bedrijven .....								
- landbouw, bosbouw en visserij ....	- 72	- 50	- 31	- 13	+ 13	+ 5	+ 31	+ 51
- industrie <sup>5</sup> .....	- 3	- 2	0	- 1	- 1	- 2	- 3	- 2
- bouwnijverheid .....	- 48	- 32	- 20	- 10	- 15	- 15	- 21	- 13
- diensten .....	- 29	- 22	- 19	- 14	- 1	+ 1	0	+ 8
2.2 de niet-verhandelbare diensten <sup>6</sup> .....	+ 8	+ 5	+ 8	+ 11	+ 29	+ 20	+ 53	+ 58
2.3 het buitenland <sup>7</sup> .....	+ 3	+ 2	- 6	+ 7	+ 8	+ 18	- 14	+ 3
0	0	0	- 1	0	+ 2	+ 2	0	
3. <i>Werkloosheid (1 - 2)<sup>8</sup> :</i>								
Totaal .....	+ 93	+ 74	+ 55	+ 1	- 40	- 28	- 12	- 42
Mannen .....	+ 60	+ 44	+ 31	- 3	- 31	- 21	- 7	- 21
Vrouwen .....	+ 33	+ 31	+ 24	+ 4	- 8	- 7	- 5	- 21

<sup>1</sup> Aan het einde van het jaar.

<sup>2</sup> Ramingen eind juni. Inclusief gewapende macht.

<sup>3</sup> Verandering op 30 juni van elk jaar tegenover hetzelfde tijdstip van het voorafgaande jaar. Tengevolge van afrondingen zijn de totalen niet noodzakelijk gelijk aan de som van de samenstellende delen.

<sup>4</sup> Mannen van 15 tot 64 jaar; vrouwen van 15 tot 59 jaar.

<sup>5</sup> Extractieve en verwerkende nijverheid, elektriciteit, gas en water.

<sup>6</sup> Administratie, onderwijs, gewapende macht, derde arbeidscircuit, bijzonder tijdelijk kader en tewerkstelling van werklozen door de overheid.

<sup>7</sup> Arbeidsplaatsen in het buitenland aangeboden aan personen in België woonachtig, verminderd met de arbeidsplaatsen in België aangeboden aan personen niet in België woonachtig.

<sup>8</sup> Uitkeringsgerechtigde volledig werklozen, vrijwillig ingeschreven niet werkende werkzoekenden, andere verplicht ingeschreven werklozen, exclusief de werklozen tewerkgesteld in een beschutte werkplaats en de werklozen die een deeltijdse betrekking aanvaard hebben om aan de werkloosheid te ontsnappen.

## II - 2. — WERKLOOSHEID EN OPENSTAANDE BETREKKINGEN

Bron : RVA.

	Werkzoekende werklozen <sup>1</sup>							Werkloosheidsgraad <sup>5</sup>	Pro memorie : uitkeringsgerechtigde werklozen, niet werkzoekend <sup>2</sup>	Openstaande betrekkingen gemeld bij de RVA. <sup>3</sup>		
	Uitkeringsgerechtigde volledig werklozen			Andere verplicht ingeschreven werklozen <sup>4</sup>	Vrijwillig ingeschreven niet werkende werkzoekenden	Totaal					Meldingen ontvangen gedurende de maand <sup>6</sup>	Nog openstaande betrekkingen <sup>1</sup>
	Met normale arbeidsgeschiktheid		Met gedeeltelijke of sterk verminderde arbeidsgeschiktheid									
	van jonger dan 25 jaar	van 25 jaar of ouder										
	duizenden											
(a)	(b)	(c)	(d)	(e)	(f) = (a) tot (e)	(g)	(h)	(i)	(j)			
1983 .....	156,4	299,4	49,2	56,3	28,2	589,5	14,2	—	10,3	6,2		
1984 .....	149,0	313,7	49,7	57,5	25,9	595,8	14,4	—	10,8	8,0		
1985 Januari-Maart .....	137,1	325,0	50,8	59,4	21,4	598,5	14,6	—	13,0	18,4		
April-December .....		292,0	36,5			544,8	13,2				42,1	
1986 .....	124,2	285,4	32,8	57,1	17,3	516,8	12,6	58,6	13,8	17,7		
1987 .....	114,9	288,3	31,6	52,9	13,2	500,9	12,2	66,0	14,8	14,7		
1988 .....	93,5	272,8	31,6	50,9	10,6	459,4	11,1	70,9	16,0	21,6		
1989 .....	78,1	254,2	31,6	45,9	9,5	419,3	10,2	72,9	15,6	23,4		
1990 .....	70,4	246,2	31,1	45,5	9,3	402,5	9,8	72,4	13,4	18,7		
1989 2 <sup>e</sup> kwartaal .....	76,3	249,9	31,5	24,4	8,9	391,0	10,3	72,7	18,3	25,0		
3 <sup>e</sup> kwartaal .....	75,9	255,7	32,0	63,3	9,5	436,4	10,0	72,9	13,2	24,6		
4 <sup>e</sup> kwartaal .....	69,7	249,0	31,2	59,1	9,5	418,5	9,8	73,5	13,5	19,5		
1990 1 <sup>e</sup> kwartaal .....	76,5	249,0	31,3	33,8	8,9	399,5	9,8	73,9	16,1	19,1		
2 <sup>e</sup> kwartaal .....	67,0	238,7	30,8	22,8	8,4	367,7	9,7	71,1	14,9	20,4		
3 <sup>e</sup> kwartaal .....	69,9	248,6	31,2	64,1	9,6	423,4	9,7	72,1	11,6	19,4		
4 <sup>e</sup> kwartaal .....	68,3	248,4	30,9	61,3	10,4	419,3	9,8	72,6	10,8	16,0		
1991 1 <sup>e</sup> kwartaal .....	81,9	255,7	31,4	36,2	10,7	415,9	10,0	73,4	13,1	15,0		
2 <sup>e</sup> kwartaal .....	75,6	249,1	31,3	26,0	10,9	392,9	10,2	73,8	12,6	16,2		
1990 Juli .....	71,4	249,6	31,3	55,7	10,4	418,4	9,7	72,1	9,2	19,2		
Augustus .....	70,8	251,1	31,4	66,2	8,7	428,2	9,7	72,1	12,1	19,8		
September .....	67,6	245,0	30,8	70,6	9,7	423,7	9,7	72,1	13,6	19,1		
Oktober .....	67,6	246,0	30,9	65,9	10,3	420,7	9,8	72,4	14,7	17,5		
November .....	67,1	247,8	30,9	61,0	10,6	417,4	9,8	72,6	9,8	16,1		
December .....	70,2	254,6	31,0	57,1	10,3	423,2	9,8	72,9	7,8	14,4		
1991 Januari .....	80,5	257,4	31,3	43,5	10,4	423,1	9,9	73,5	13,7	14,7		
Februari .....	82,8	257,6	31,5	36,4	10,6	418,9	10,1	72,9	11,3	14,6		
Maart .....	82,4	252,1	31,3	28,8	11,1	405,7	10,0	73,8	14,4	15,7		
April .....	79,4	250,3	31,6	25,5	11,0	397,8	10,2	73,4	13,3	16,0		
Mei .....	75,0	248,2	31,2	24,6	10,9	389,9	10,2	73,7	12,1	16,1		
Juni .....	72,3	248,8	31,2	28,0	10,8	391,1	10,3	74,2	12,3	16,4		
Juli .....	79,5	261,5	31,8	59,0	12,0	443,8	10,2	74,2	8,5	16,3		

<sup>1</sup> Jaar- of kwartaalgegevens : gemiddelde van de gegevens aan het einde van de maand. Voor de maandgegevens : aan het einde van de maand.

<sup>2</sup> Uitkeringsgerechtigde werklozen die, krachtens het Koninklijk Besluit van 29 december 1984, opteelden voor het statuut van niet-werkzoekende. Deze werklozen, die een werkloosheidsvergoeding blijven genieten, waren tot en met maart 1985 begrepen in de kolommen (b) en (c) en dus in het totaal (f); hun verwijdering uit de werkzoekenden heeft dus het onderbreken van de continuïteit in de statistische reeksen tot gevolg. Deze kan, voor wat kolom (f) betreft, hersteld worden door aan de cijfers in kolom (f) deze uit kolom (h) toe te voegen. Zo ook laten de gegevens uit de tabel toe om, vanaf april 1985 een (seizoengezuiverde) werkloosheidsgraad te berekenen die tot op zekere hoogte vergelijkbaar is met deze uit de vorige periodes; het volstaat om voor de maand april 1985 en elk van de volgende maanden de werkloosheidsgraad te herberekenen volgens de formule :

$$\frac{\text{kolom (f) + kolom (h)} \times \text{kolom (g)}}{\text{kolom (f)}} = \text{werkloosheidsgraad}$$

<sup>3</sup> Inclusief de openstaande betrekkingen die betrekking hebben op de stages van jongeren en het bijzonder tijdelijk kader en, vanaf september 1982, op het derde arbeidscircuit.

<sup>4</sup> Exclusief de werklozen tewerkgesteld in een beschutte werkplaats, de werklozen die een betrekking met verkorte werktijd aanvaard hebben om aan de werkloosheid te ontsnappen en, vanaf januari 1985, de werkzoekenden die tijdens hun wachttijd deeltijds werken.

<sup>5</sup> Totaal aantal werkzoekenden (kolom (f)) in procent van de beroepsbevolking (seizoengezuiverd).

<sup>6</sup> Jaar- of kwartaalgegevens : jaar- of kwartaalgemiddelde van de maandelijkse gegevens. **Bibliografische referentie :** *Tijdschrift van de Nationale Bank van België* : LX<sup>e</sup> jaargang, deel II, n<sup>o</sup> 1-2, juli-augustus 1985, blz. 29.

### III. — LANDBOUW EN VISSERIJ

#### 1. — LANDBOUW

Bronnen : NIS : Landbouwstatistiek, en Landbouw-Economisch Instituut.

	1982	1983	1984	1985	1986	1987	1988	1989
<b>Oppervlakte cultuurgrond<sup>1</sup></b> (duizenden hectaren)								
Tarwe .....	170	187	177	180	181	185	186	203
Overige broodgranen .....	14	16	16	16	17	20	18	18
Andere dan broodgranen .....	177	170	168	149	152	146	145	129
Suikerbieten .....	124	109	117	118	113	106	109	106
Overige nijverheidsgewassen .....	12	14	17	16	13	16	16	17
Aardappelen .....	37	34	36	41	40	45	41	42
Overige wortel- en knolgewassen .....	17	15	15	15	14	14	12	12
Weiland .....	691	686	678	669	661	652	647	638
Groenteteelt .....	28	25	25	27	23	27	29	29
Fruitteelt .....	11	11	11	11	11	11	12	12
Diversen .....	123	133	136	148	158	155	154	156
Totaal ...	1.404	1.400	1.396	1.390	1.383	1.377	1.369	1.362
<b>Plantaardige produktie<sup>2</sup></b> (duizenden tonnen)								
Tarwe .....	1.010	1.003	1.249	1.150	1.257	1.047	1.252	1.402
Haver .....	153	80	92	94	59	60	70	45
Gerst .....	745	670	873	685	793	678	738	647
Overige granen .....	138	123	155	137	148	136	148	148
Suikerbieten .....	7.430	5.120	5.763	5.952	5.886	5.425	6.109	6.061
Aardappelen .....	1.582	978	1.332	1.522	1.401	1.620	1.614	1.443
<b>Veestapel<sup>1</sup></b> (duizenden)								
Melkkoeien .....	968	984	994	973	947	922	892	872
Ander rundvee .....	2.057	2.102	2.129	2.119	2.113	2.157	2.179	2.255
Varkens .....	5.040	5.314	5.230	5.365	5.585	5.861	6.278	6.474
<b>Dierlijke produktie</b>								
Melkleveringen aan de melkfabrieken (miljoenen liters)	2.963	3.091	2.961	3.037	3.197	3.043	2.960	3.033
Slachtingen (nettogewicht van het vlees in duizenden tonnen)	941	979	1.036	1.033	1.053	1.094	1.111	1.116

<sup>1</sup> Telling op 15 mei.

<sup>2</sup> Ramingen op grond van de opbrengst per hectare.

#### III - 2. — ZEEVISSERIJ

In Belgische havens geloste vis — Belgische vangsten

(duizenden tonnen)

Bron : Ministerie van Landbouw : Landbouwtijdschrift.

	1980	1981	1982	1983	1984	1985	1986	1987
Bodemvissen .....	25,7	26,0	24,9	27,8	27,7	28,0	27,7	29,1
Pelagische vis .....	2,5	7,6	9,3	5,4	4,1	3,1	0,5	0,1
Schaal- en weekdieren .....	2,4	2,3	3,0	2,9	2,7	2,6	2,3	2,2
Totaal ...	30,6	35,9	37,2	36,1	34,5	33,7	30,5	31,4

# IV — NIJVERHEID

## IV - 1. — INDUSTRIELE PRODUKTIE

(indexcijfers 1980 = 100)

Bron : NIS : Industriële statistieken

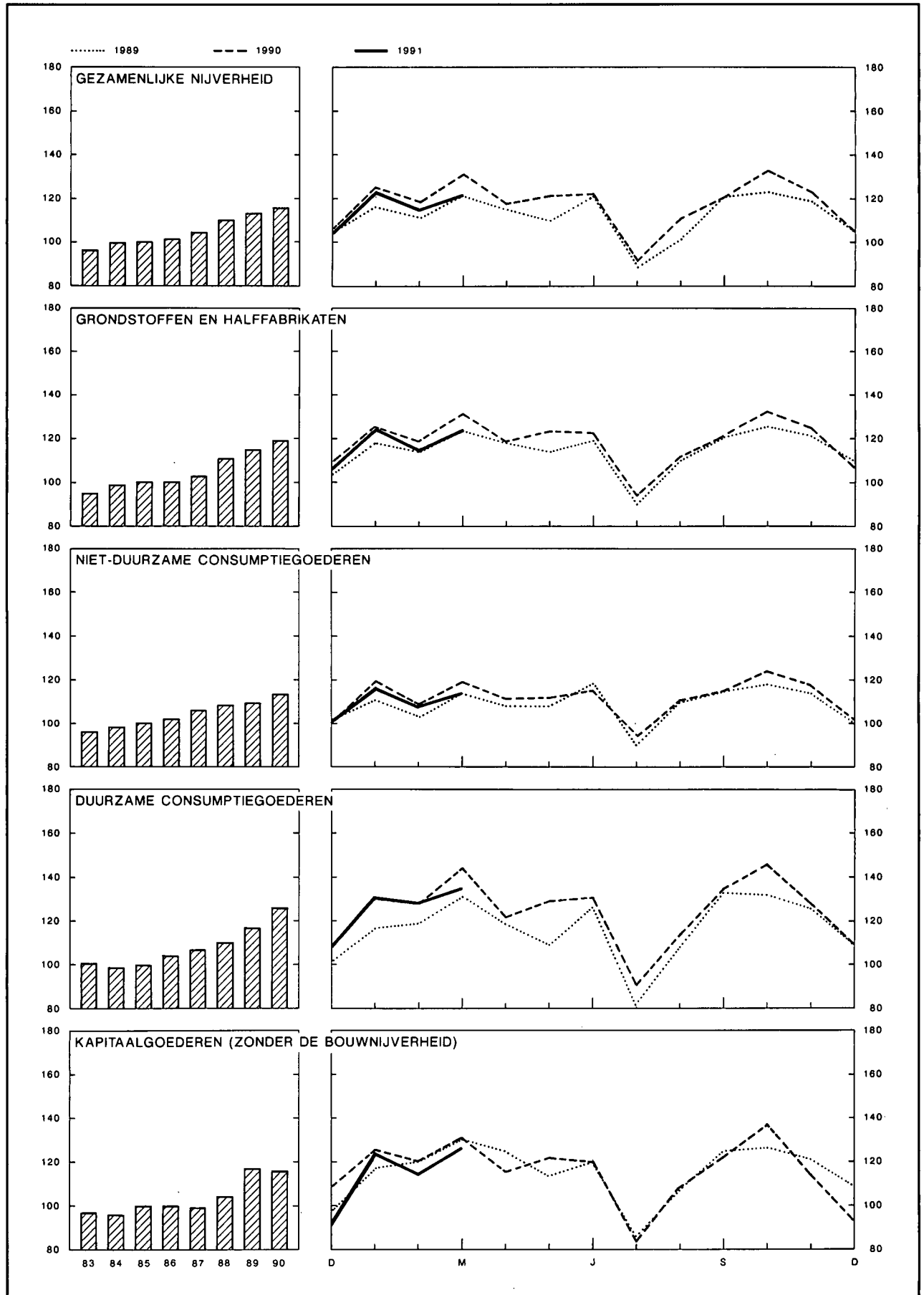

## IV - 1. — INDUSTRIËLE PRODUCTIE

(indexcijfers 1985 = 100)

Bron : NIS : Industriële statistieken.

Maandgemiddelden of maanden	Algemeen indexcijfer exclusief het bouwbedrijf	Waarvan :		Waarvan :				Algemeen indexcijfer inclusief het bouwbedrijf	Bouwbedrijf
		Verwerkende industrie	Extractieve bedrijven	Grondstoffen en half-fabrikaten	Niet duurzame consumptiegoederen	Duurzame consumptiegoederen	Kapitaalgoederen		
Weging t.o.v. de gezamenlijke industriële productie in 1988 en 1989 .....	100,0	97,7	2,3	56,9	19,4	12,5	11,2	—	—
1983 .....	96	96	106	95	96	101	97	101	120
1984 .....	99	98	107	99	98	99	96	100	107
1985 .....	100	100	100	100	100	100	100	100	100
1986 .....	101	101	89	100	102	104	100	101	101
1987 .....	104	104	77	103	106	107	99	103	100
1988 .....	110	111	67	111	108	110	104	110	111
1989 .....	113	115	54	115	109	117	117	114	118
1990 .....	119	121	38	119	113	126	116	123	144
1989 1 <sup>e</sup> kwartaal .....	116	118	56	118	110	122	122	115	109
2 <sup>e</sup> kwartaal .....	116	117	59	117	112	118	119	119	131
3 <sup>e</sup> kwartaal .....	106	108	48	107	105	107	106	107	111
4 <sup>e</sup> kwartaal .....	116	118	52	119	111	122	119	116	119
1990 1 <sup>e</sup> kwartaal .....	125	127	45	125	115	134	125	127	139
2 <sup>e</sup> kwartaal .....	120	123	41	121	113	127	119	128	160
3 <sup>e</sup> kwartaal .....	109	111	32	109	109	113	104	113	130
4 <sup>e</sup> kwartaal .....	120	123	33	121	115	127	114	125	148
1991 1 <sup>e</sup> kwartaal .....	119	123	21	119	113	131	122	118	111
1990 Februari .....	119	121	42	119	109	128	120	121	133
Maart .....	131	134	49	131	119	144	131	137	163
April .....	118	120	42	119	112	122	115	124	150
Mei .....	122	124	41	123	113	129	122	130	164
Juni .....	122	124	40	122	115	131	120	130	164
Juli .....	93	95	21	94	97	91	83	88	65
Augustus .....	112	114	39	112	112	114	107	121	162
September .....	122	124	38	120	116	135	122	129	163
Oktober .....	133	136	41	131	126	145	136	142	180
November .....	123	126	36	125	118	128	114	131	164
December .....	105	108	23	108	100	109	93	104	100
1991 Januari .....	121	125	21	122	117	131	124	120	113
Februari .....	114	118	15	114	109	128	116	108	80
Maart .....	122	126	26	123	113	135	126	126	141

## IV - 2 — PRODUKTIE VAN DE VERWERKENDE INDUSTRIE

Indeling naar de bedrijfstak

(indexcijfers 1985 = 100)

Bron : NIS : Industriële statistieken.

Maandgemiddelden of maanden	Metaal- verwerking	Chemie en rubber	Basismetallurgie			Levens- middelen en drink	Elektriciteit	Niet-metaal- houdende minerale producten	Textiel	Hout	Kleding en schoeisel	Papier en karton	Water- voorziening	Aardolie- raffinaderijen
			Ijzer en staal	Vormstaal- gieterij, gieterij, draad- trekkerij, metaal- trekkerij en walsen	Non-ferro- metalen									
Weging t.o.v. de gezamenlijke ver- werkende industrie in 1988 en 1989 <sup>1</sup> .....	28,4	17,9	6,1	2,0	2,4	10,1	9,4	4,8	5,3	4,4	2,6	2,5	2,2	0,8
1983 .....	96	92	93	97	93	95	92	105	100	101	107	93	94	122
1984 .....	96	97	104	100	96	98	96	110	100	99	102	99	95	115
1985 .....	100	100	100	100	100	100	100	100	100	100	100	100	100	100
1986 .....	101	103	92	94	98	102	102	102	101	104	105	102	98	143
1987 .....	100	111	93	89	101	105	111	107	101	115	98	112	100	146
1988 .....	108	120	106	95	111	108	114	120	102	120	94	123	100	156
1989 .....	114	125	103	94	118	113	118	130	106	135	111	124	104	167
1990 .....	119	131	108	105	121	120	124	130	110	138	118	130	100	156
1989 1 <sup>e</sup> kwartaal .....	119	131	102	104	124	109	122	128	113	137	120	126	101	163
2 <sup>e</sup> kwartaal .....	115	127	101	97	115	116	112	136	113	145	101	130	107	162
3 <sup>e</sup> kwartaal .....	104	116	104	82	111	112	107	121	88	115	108	118	107	175
4 <sup>e</sup> kwartaal .....	119	125	104	93	121	115	131	134	111	145	113	123	102	166
1990 1 <sup>e</sup> kwartaal .....	126	137	116	110	128	116	133	134	123	142	131	134	97	148
2 <sup>e</sup> kwartaal .....	123	134	109	122	127	119	114	135	114	146	110	135	103	184
3 <sup>e</sup> kwartaal .....	107	121	103	85	110	118	114	117	91	118	116	122	104	162
4 <sup>e</sup> kwartaal .....	119	132	105	95	121	129	135	132	112	147	114	130	96	132
1991 1 <sup>e</sup> kwartaal .....	121	136	111	.	123	117	138	122	108	140	141	132	102	180
1990 Februari .....	121	132	108	101	117	109	123	123	117	134	127	130	92	157
Máart .....	133	143	121	125	137	120	134	143	127	161	145	142	102	186
April .....	118	135	107	124	126	114	122	133	109	133	110	127	98	185
Mei .....	125	135	117	126	127	119	109	135	117	154	103	137	105	188
Juni .....	125	133	104	117	127	124	112	137	115	151	118	141	106	179
Juli .....	85	115	95	83	89	103	106	94	68	93	88	104	102	191
Augustus .....	111	120	109	97	114	123	116	124	89	118	118	125	106	173
September .....	124	128	106	99	126	128	119	133	115	143	141	138	105	122
Oktober .....	138	143	110	109	139	137	131	147	129	165	132	148	99	79
November .....	121	134	114	101	123	137	135	134	118	147	109	135	88	137
December .....	98	118	90	74	102	111	139	115	90	127	101	108	101	180
1991 Januari .....	123	137	112	105	129	118	143	126	107	137	139	134	106	187
Februari .....	115	133	106	.	120	108	137	102	106	131	142	129	98	177
Máart .....	124	136	115	.	119	125	133	138	110	152	142	134	103	178

<sup>1</sup> De tabaks-, cokes- en ledernijverheid waarvan de indexcijfers van de produktie niet in de tabel opgenomen zijn, vertegenwoordigen respectievelijk 0,8%, 0,2% en 0,1% van de gezamenlijke produktie in de verwerkende industrie.

### IV - 3. — ENERGIE

Bronnen : cokes en steenkool : MEZ, Administratie van het Mijnwezen ; overige gegevens : NIS.

Maandgemiddelden of maanden	Petroleum (duizenden tonnen)					Gas (miljoenen m <sup>3</sup> )	Cokes (duizenden tonnen)		Steenkool (duizenden tonnen)		Elektriciteit (miljoenen kWh)	
	Verwerking van ruwe petroleum	Binnenlands verbruik					Invoer van aardgas in de BLEU	Netto-productie	Binnenlands verbruik	Productie		Binnenlands verbruik
		Totaal <sup>1</sup>	waarvan :									
		Auto-benzine	Gas-oil en lichte stookolie	Residuele stookolie								
1983 .....	1.652	1.200	215	562	236	766	426	416	508	1.036	4.159	
1984 .....	1.560	1.142	216	573	170	769	494	492	525	1.201	4.321	
1985 .....	1.356	1.197	208	637	186	779	497	478	518	1.192	4.515	
1986 .....	1.935	1.326	227	714	229	695	428	421	466	1.046	4.626	
1987 .....	2.004	1.284	236	698	182	776	436	406	363	1.034	5.000	
1988 .....	1.974	1.307	245	701	195	.	462	455	207	1.142	5.159	
1989 .....	2.048	1.274	240	695	172	.	455	436	158	1.150	5.326	
1990 .....	2.103	1.252	227	700	146	.	*452	*440	* 87	*1.249	5.572	
1988 4 <sup>e</sup> kwartaal .....	2.130	1.486	238	847	235	.	460	457	186	1.017	5.627	
1989 1 <sup>e</sup> kwartaal .....	1.966	1.357	233	796	225	.	457	453	208	1.199	5.494	
2 <sup>e</sup> kwartaal .....	2.087	1.116	258	553	125	.	449	425	174	1.166	5.069	
3 <sup>e</sup> kwartaal .....	2.068	1.146	248	579	153	.	453	434	116	980	4.835	
4 <sup>e</sup> kwartaal .....	2.072	1.429	221	852	186	.	461	433	134	1.253	5.905	
1990 1 <sup>e</sup> kwartaal .....	2.199	1.351	222	791	180	.	*455	*459	*136	*1.224	6.005	
2 <sup>e</sup> kwartaal .....	2.464	1.286	239	674	178	.	*461	*457	* 90	*1.330	5.049	
3 <sup>e</sup> kwartaal .....	2.103	1.311	222	768	139	.	*451	*415	* 59	*1.059	5.134	
4 <sup>e</sup> kwartaal .....	1.647	1.061	226	567	89	.	*439	*427	* 61	*1.384	6.099	
1989 December .....	2.434	1.513	155	1.041	135	.	466	442	101	1.618	6.286	
1990 Januari .....	2.126	1.425	211	847	223	.	*468	*426	*148	* 703	6.410	
Februari .....	2.049	1.334	216	785	187	.	*425	*461	*127	*1.208	5.557	
Maart .....	2.423	1.295	238	742	131	.	*473	*489	*132	*1.761	6.048	
April .....	2.517	1.324	235	722	172	.	*460	*475	*101	*1.295	5.212	
Mei .....	2.506	1.213	242	582	183	.	*472	*447	* 92	*1.511	4.902	
Juni .....	2.368	1.323	240	719	179	.	*452	*450	* 77	*1.185	5.035	
Juli .....	2.492	1.305	221	733	186	.	*464	*398	* 40	*1.154	4.779	
Augustus .....	2.179	1.642	250	996	215	.	*453	*429	* 71	* 905	5.251	
September .....	1.639	985	195	576	15	.	*436	*419	* 67	*1.119	5.371	
Oktober .....	963	909	219	475	42	.	*445	*464	* 75	*1.137	5.916	
November .....	1.655	1.008	207	559	78	.	*427	*438	* 68	*1.773	6.098	
December .....	2.323	1.266	251	666	146	.	*446	*380	* 39	*1.242	6.283	

<sup>1</sup> Autobenzine, gas-oil, lichte stookolie, vliegtuigbenzine en carbureactor (type benzine), speciale benzine en white spirit, petroleum en carbureactor (type petroleum), smeer-

olie en andere smeerprodukten, residuele petroleumteer, asfaltachtige aardpek, energetisch en scheikundig petroleumgas.



IV - 4. — METAAL

Bron : IJzer- en staalnijverheid : Eurostat; Metaalverwerkende nijverheid : NIS : Industriële statistieken.

Maandgemiddelden of maanden <sup>2</sup>	IJzer- en staalnijverheid (duizenden tonnen)		Metaalverwerkende nijverheid (miljarden franken)			Verzendingen
	Productie van ruwstaal	Productie van afgewerkt staal	Binnengekomen bestellingen			
			voor de binnen- landse markt	voor de uitvoer	Totaal	
1982 .....	833	608	17,9	43,3	61,2	62,5
1983 .....	846	583	19,0	47,3	66,3	67,7
1984 .....	942	674	20,3	52,7	73,0	71,0
1985 .....	890	666	21,7	58,3	80,1	80,1
1986 .....	809	614	22,2	61,7	83,9	84,6
1987 .....	815	618	21,7	64,8	86,5	86,8
1988 .....	935	731	24,5	71,1	95,5	94,4
1989 .....	914	718	29,8	79,2	109,0	105,4
1988 3 <sup>e</sup> kwartaal .....	880	688	21,4	59,0	80,4	79,8
4 <sup>e</sup> kwartaal .....	978	764	26,9	77,5	104,4	103,5
1989 1 <sup>e</sup> kwartaal .....	915	734	27,8	82,2	109,9	105,4
2 <sup>e</sup> kwartaal .....	914	775	29,2	82,6	111,8	111,5
3 <sup>e</sup> kwartaal .....	909	644	27,4	68,2	95,7	89,2
4 <sup>e</sup> kwartaal .....	918	720	34,6	84,0	118,6	115,4
1990 1 <sup>e</sup> kwartaal .....	* 1.022	* 822	* 34,1	* 88,2	* 122,3	* 114,5
2 <sup>e</sup> kwartaal .....	* 966	* 799	* 33,1	* 82,4	* 115,5	* 115,1
3 <sup>e</sup> kwartaal .....	* 901	* 664	* 28,4	* 71,1	* 99,6	* 98,3
1989 November .....	922	746	32,0	86,4	118,4	118,7
December .....	901	626	40,0	78,7	118,6	108,3
1990 Januari .....	* 1.035	* 833	* 35,7	* 86,7	* 122,4	* 108,2
Februari .....	* 966	* 798	* 33,3	* 84,5	* 117,8	* 109,0
Maart .....	* 1.065	* 836	* 33,3	* 93,4	* 126,7	* 126,2
April .....	* 943	* 837	* 31,2	* 75,9	* 107,1	* 105,7
Mei .....	* 1.034	* 807	* 34,0	* 82,9	* 116,9	* 116,2
Juni .....	* 920	* 754	* 34,1	* 88,5	* 122,6	* 123,3
Juli .....	* 817	* 542	* 21,2	* 55,0	* 76,2	* 76,0
Augustus .....	* 959	* 688	* 34,2	* 70,9	* 105,2	* 98,1
September .....	* 926	* 761	* 29,9	* 87,5	* 117,4	* 120,7
Oktober .....	* 979	* 830	* 33,5	* 98,6	* 132,0	* 134,4
November .....	* 1.013	* 839	* 29,2	* 85,4	* 114,7	* 122,2

## IV - 5. — BOUWNIJVERHEID

Bronnen : gunstige adviezen : *Ministerie van Openbare Werken, Bestuur van Stedebouw (per gewest)* ; overige gegevens : *NIS : Industriële statistieken.*

Maandgemiddelden of maanden	Woningen					Overige gebouwen					Productie Indexcijfer 1985 = 100 <sup>1</sup>
	Gunstige adviezen	Bouwvergunningen		Begonnen gebouwen		Gunstige adviezen	Bouwvergunningen		Begonnen gebouwen		
	Aantal	Aantal	Volume	Aantal	Volume	Aantal	Aantal	Volume	Aantal	Volume	
	(duizen- den)	(duizen- den)	(duizen- den m <sup>3</sup> )	(duizen- den)	(duizen- den m <sup>3</sup> )	(duizen- den)	(duizen- den)	(duizen- den m <sup>3</sup> )	(duizen- den)	(duizen- den m <sup>3</sup> )	
1983 .....	1,8	1,9	1.182	2,3	1.393	0,7	0,5	1.748	0,5	1.848	120
1984 .....	1,9	2,3	1.422	2,0	1.248	0,4	0,6	1.839	0,5	1.514	107
1985 .....	2,2	2,5	1.571	2,4	1.481	0,4	0,6	2.168	0,5	1.859	101
1986 .....	1,9	2,5	1.536	2,0	1.275	0,4	0,6	2.115	0,5	1.673	102
1987 .....	.	3,1	1.904	2,4	1.517	.	0,7	2.789	0,5	1.910	100
1988 .....	.	3,8	2.292	3,0	1.817	.	0,7	3.383	0,6	2.818	111
1989 .....	.	4,2	2.568	3,6	2.233	.	0,8	3.958	0,7	3.126	117
1990 .....	.	4,3	2.646	3,4	2.154	.	0,8	4.338	0,7	3.058	144
1989 1 <sup>e</sup> kwartaal .....	.	3,8	2.376	3,4	2.156	.	0,6	3.350	0,8	3.400	—
2 <sup>e</sup> kwartaal .....	.	4,6	2.846	3,7	2.329	.	0,9	3.937	0,6	2.662	—
3 <sup>e</sup> kwartaal .....	.	4,1	2.554	2,9	1.844	.	0,8	4.608	0,6	2.267	—
4 <sup>e</sup> kwartaal .....	.	4,1	2.497	4,2	2.601	.	0,7	3.936	0,6	4.175	—
1990 1 <sup>e</sup> kwartaal .....	.	4,7	2.961	3,3	2.115	.	0,8	4.425	0,6	3.208	—
2 <sup>e</sup> kwartaal .....	.	4,1	2.573	4,0	2.557	.	0,8	4.709	0,7	3.559	—
3 <sup>e</sup> kwartaal .....	.	4,2	2.581	3,0	1.891	.	0,8	4.386	0,6	2.238	—
4 <sup>e</sup> kwartaal .....	.	4,0	2.469	3,3	2.051	.	0,7	3.833	0,7	3.227	—
1991 1 <sup>e</sup> kwartaal .....	.	3,7	2.343	3,3	1.957	.	.	4.517	0,6	3.410	—
1990 Maart .....	.	4,7	2.934	3,5	2.336	.	0,9	4.629	0,5	3.110	* 125
April .....	.	4,3	2.645	3,9	2.447	.	0,8	5.899	0,5	3.144	* 127
Mei .....	.	3,9	2.474	4,0	2.563	.	0,7	3.751	0,8	4.337	* 130
Juni .....	.	4,1	2.600	4,2	2.661	.	1,0	4.478	0,7	3.196	* 133
Juli .....	.	4,6	2.808	3,4	2.068	.	0,9	4.586	0,6	2.667	* 133
Augustus .....	.	4,1	2.484	3,0	1.897	.	0,8	4.079	0,6	2.093	* 136
September .....	.	4,0	2.450	2,7	1.708	.	0,8	4.492	0,5	1.955	* 138
Oktober .....	.	4,0	2.464	3,0	2.020	.	0,8	4.385	0,7	3.709	* 140
November .....	.	4,2	2.485	3,3	1.958	.	0,7	3.745	0,6	2.433	* 143
December .....	.	3,7	2.458	3,5	2.176	.	0,7	3.368	0,8	3.539	* 144
1991 Januari .....	.	3,7	2.301	3,7	2.133	.	0,7	5.308	0,9	4.054	* 144
Februari .....	.	3,4	2.132	2,3	1.436	.	0,6	3.106	0,4	1.971	* 139
Maart .....	.	3,9	2.595	3,8	2.303	.	0,7	5.138	0,6	4.204	* 137

<sup>1</sup> Openbare en particuliere bouwwerken. *Maandindexcijfers* : voortschrijdende gemiddelden van de laatste twaalf maanden van het niet voor seizoen maar wel voor de ongelijke samenstelling van de maanden gecorrigeerde indexcijfer van de productie. *Jaarindexcijfers* : gemiddelden van het niet voor seizoen maar wel voor de ongelijke

samenstelling van de maanden gecorrigeerde indexcijfer van de productie van de twaalf overeenstemmende maanden en niet het gemiddelde van de maandindexcijfers.

# IV - 6. — INDUSTRIELE PRODUCTIE DER LANDE VAN DE EUROPESE ECONOMISCHE GEMEENSCHAP

Veranderingspercentages tegenover het indexcijfer van het vorige jaar of het overeenstemmende kwartaal van het vorige jaar.

Bron : OESO. : Main economic indicators.

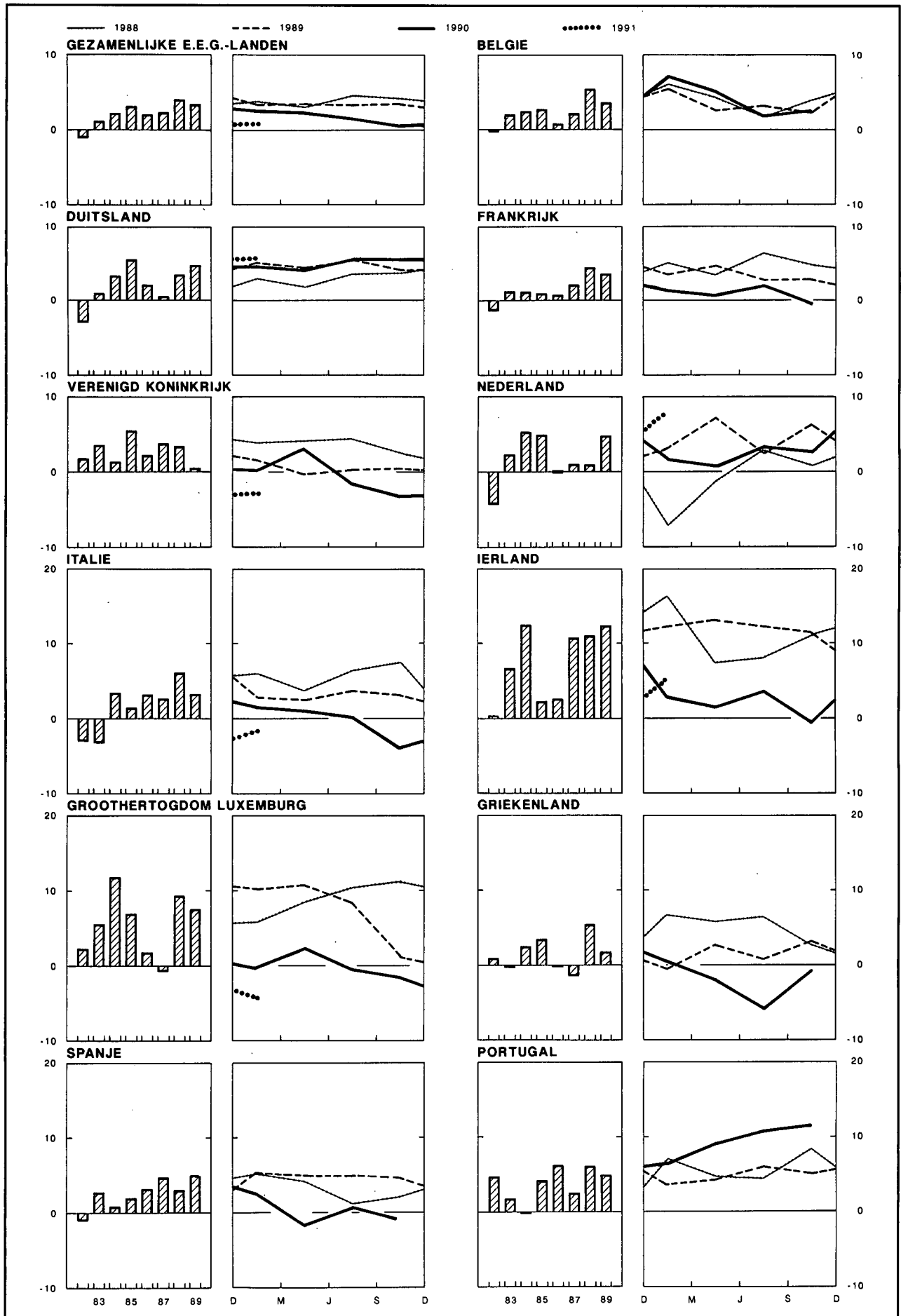

## IV - 6. — INDUSTRIELE PRODUCTIE DER LANDE VAN DE EUROPESE ECONOMISCHE GEMEENSCHAP

(indexcijfers 1985 = 100)

(aangepast voor seizoenschommelingen)

Bron : OESO : Main economic indicators.

	Geza- menlijke EEG- landen <sup>1)</sup>	België	Duits- land	Frankrijk	Verenigd Konink- rijk	Neder- land	Italië	Ierland	Groothet- ogdom Luxem- burg	Grieken- land	Spanje	Portugal
1983 .....	95	95	93	98	100	91	95	86	84	94	98	96
1984 .....	97	98	96	99	102	95	99	98	94	97	98	96
1985 .....	100	100	100	100	100	100	100	100	100	100	100	100
1986 .....	102	101	102	101	102	100	104	103	102	100	103	106
1987 .....	104	103	102	103	106	101	107	111	101	98	108	112
1988 .....	109	110	106	108	110	101	114	123	110	103	111	116
1989 .....	113	113	111	112	110	107	119	138	119	104	116	124
1990 .....	115	119	117	113	109	109	.	144	118	102	116	135
1989 1 <sup>e</sup> kwartaal .....	111	113	109	110	110	102	116	133	118	104	114	121
2 <sup>e</sup> kwartaal .....	112	112	110	112	109	107	115	135	120	105	118	123
3 <sup>e</sup> kwartaal .....	114	115	113	113	111	107	118	140	121	104	117	124
4 <sup>e</sup> kwartaal .....	114	115	113	113	110	110	121	142	116	105	116	128
1990 1 <sup>e</sup> kwartaal .....	114	121	115	112	110	104	119	142	116	104	118	131
2 <sup>e</sup> kwartaal .....	115	118	115	113	112	107	117	141	120	104	116	134
3 <sup>e</sup> kwartaal .....	116	117	119	115	108	112	119	148	122	97	116	138
4 <sup>e</sup> kwartaal .....	115	118	119	113	107	113	116	146	114	104	115	139
1991 1 <sup>e</sup> kwartaal .....	115	.	121	.	106	113	117	148	.	.	113	.
1990 April .....	114	115	113	113	112	107	119	139	117	102	112	134
Mei .....	114	117	116	113	111	107	116	140	117	105	118	133
Juni .....	116	122	117	113	113	109	116	143	127	104	117	135
Juli .....	116	118	118	115	109	110	118	145	121	107	117	139
Augustus .....	116	113	119	115	108	111	118	148	121	100	118	138
September .....	116	120	120	113	108	115	119	150	124	85	115	136
Oktober .....	115	117	120	114	108	111	116	144	110	105	115	139
November .....	115	119	119	112	106	112	115	145	116	102	117	140
December .....	114	117	119	109	106	116	118	149	117	104	114	138
1991 Januari .....	116	115	122	113	105	114	117	149	113	100	117	.
Februari .....	116	116	121	113	107	119	117	151	119	102	116	.
Maart .....	114	.	121	109	107	105	117	145	.	.	108	.
April .....	112	.	121	113	104	108	111	.	.	.	.	.

<sup>1)</sup> Denemarken stelt geen indexcijfer van de industriële productie op.

## V. — DIENSTEN

### 1. — VERVOER

#### a. — Activiteit van de NMBS en de SABENA

Bronnen : NMBS en SABENA.

Maandgemiddelden of maanden	NMBS					SABENA	
	Reizigersvervoer	Goederenvervoer (volledige wagonladingen)			Geregeld en betalend luchtverkeer		
	Aantal reizigers-km	Aantal produktieve ton-km <sup>1</sup>	Totale tonnenmaat	waarvan :		Passagiers-km	Ton-km
				brandstoffen en minerale oliën <sup>2</sup>	ertsen <sup>2</sup>		
(miljoenen)			(duizenden tonnen)		(miljoenen)		
1983 .....	553	572	5.275	1.485	877	440	82
1984 .....	537	659	5.903	1.647	1.001	457	86
1985 .....	548	688	6.035	1.600	1.084	472	91
1986 .....	506	618	5.260	1.399	980	463	91
1987 .....	524	597	5.332	1.336	1.014	498	91
1988 .....	529	641	5.482	1.218	1.081	544	105
1989 .....	533	671	5.490	1.185	1.158	564	108
1990 .....	545	696	5.594	1.254	1.075		
1989 1 <sup>e</sup> kwartaal .....	515	654	5.498	1.147	1.110	489	101
2 <sup>e</sup> kwartaal .....	549	683	5.649	1.162	1.216	565	109
3 <sup>e</sup> kwartaal .....	519	626	5.068	1.128	1.157	672	113
4 <sup>e</sup> kwartaal .....	551	719	5.745	1.301	1.147	528	109
1990 1 <sup>e</sup> kwartaal .....	540	706	5.729	1.346	1.108	500	102
2 <sup>e</sup> kwartaal .....	537	690	5.619	1.221	1.112	658	119
3 <sup>e</sup> kwartaal .....	537	650	5.128	1.164	1.036	788	128
4 <sup>e</sup> kwartaal .....	566	739	5.898	1.287	1.044		
1991 1 <sup>e</sup> kwartaal .....	* 545	633	5.076	1.093	1.011		
1990 Maart .....	566	776	6.171	1.484	1.113	536	114
April .....	522	641	4.809	1.246	775	622	117
Mei .....	547	728	6.281	1.269	1.479	638	118
Juni .....	542	701	5.768	1.148	1.083	715	121
Juli .....	568	581	4.420	1.059	809	828	130
Augustus .....	528	700	5.660	1.193	1.276	803	127
September .....	516	669	5.305	1.240	1.022	734	127
Oktober .....	604	833	6.570	1.432	1.239		
November .....	541	746	6.155	1.308	1.117		
December .....	552	637	4.969	1.120	777		
1991 Januari .....	541	608	4.937	1.081	1.062		
Februari .....	539	558	4.633	926	896		
Maart .....	* 555	733	5.657	1.272	1.073		

<sup>1</sup> De produktieve ton-km hebben betrekking op het commerciële vervoer (met uitsluiting van het dienstvervoer): het is de som van de vermenigvuldigingen van het gewicht van elke verzending met de afstand van het traject.

<sup>2</sup> Nieuwe reeks vanaf januari 1986.

V - 1b. — Zeevaart

V - 1c. —  
Binnen-  
scheepvaart

Bronnen : Stad Antwerpen - Havenbedrijf (kol. (1)), NIS (overige kolommen).

Bron : NIS

Maandgemiddelden of maanden	Haven van Antwerpen			Haven van Gent			Havens van Brugge en Zeebrugge			Totaal verkeer <sup>1</sup>	
	Laad- vermogen van de binnen gekomen schepen (Duizenden bruto- registerton)	Goederen (duizenden metrieke tonnen)		Laad- vermogen van de binnen gekomen schepen (Duizenden bruto- registerton)	Goederen (duizenden metrieke tonnen)		Laad- vermogen van de binnen gekomen schepen (Duizenden bruto- registerton)	Goederen (duizenden metrieke tonnen)		(duizenden metrieke tonnen)	(miljoenen ton-km)
		Binnen- gekomen	Vertrokken		Binnen- gekomen	Vertrokken		Binnen- gekomen	Vertrokken		
(1)	(2)	(3)	(4)	(5)	(6)	(7)	(8)	(9)	(1)	(2)	
1983 .....	9.083	3.748	2.720	1.659	1.283	263	3.384	332	161	7.602	414
1984 .....	9.736	4.022	3.191	1.800	1.566	415	3.458	345	212	8.224	437
1985 .....	9.969	3.851	3.188	1.883	1.786	583	3.583	380	252	7.803	422
1986 .....	10.582	4.315	3.051	1.728	1.523	414	3.478	418	272	7.943	434
1987 .....	10.849	4.465	2.962	1.697	1.609	417	3.866	604	322	7.865	427
1988 .....	11.278	4.792	3.231	1.789	1.406	365	4.128	617	349	8.263	453
1989 .....		4.077	3.136	1.803	1.262	397	5.031	906	421	8.105	444
1990 .....				1.983			5.590				
1989 1 <sup>e</sup> kwartaal .....	10.550	3.421	3.188	1.686	1.136	443	5.060	731	427	7.945	432
2 <sup>e</sup> kwartaal .....		4.711	3.394	1.764	1.260	410	5.142	991	418	8.859	464
3 <sup>e</sup> kwartaal .....		3.754	2.809	1.788	1.218	290	4.795	805	385	7.904	424
4 <sup>e</sup> kwartaal .....		4.421	3.151	1.973	1.436	445	5.126	1.097	455	8.047	454
1990 1 <sup>e</sup> kwartaal .....		3.456	2.756	1.996	1.293	417	5.126	1.120	522	8.323	463
2 <sup>e</sup> kwartaal .....		4.781	3.614	1.870	1.280	269	5.777	1.134	405	9.071	481
3 <sup>e</sup> kwartaal .....		5.518	3.594	2.032	1.261	276	5.728	1.026	431	7.960	425
4 <sup>e</sup> kwartaal .....				2.033			5.728				
1989 December .....		3.158	2.468	1.813	1.640	461	4.698	1.025	463	7.483	428
1990 Januari .....		3.147	2.730	1.645	1.289	385	4.887	1.086	629	7.790	448
Februari .....		3.672	2.400	1.946	1.233	406	4.686	1.000	571	7.326	414
Maart .....		3.550	3.138	2.396	1.357	461	5.805	1.274	365	9.852	528
April .....		2.737	2.605	2.068	1.129	241	5.620	739	389	8.777	467
Mei .....		5.107	4.660	1.946	1.142	304	5.574	1.567	393	9.299	483
Juni .....		6.499	3.578	1.595	1.570	263	6.136	1.096	432	9.137	494
Juli .....		7.012	4.531	2.001	1.309	335	5.841	1.308	433	7.631	397
Augustus .....		6.552	4.022	2.073	1.434	303	5.422	829	522	8.224	429
September .....		2.990	2.230	2.023	1.041	191	5.921	940	338	8.024	448
Oktober .....		4.853	3.441	1.895	1.058	426	6.629	918	300	8.557	492
November .....				2.006			5.459			8.363	459
December .....				2.199			5.097				

<sup>1</sup> Binnenlands vervoer, in-, uit- en doorvoer.

V - 2. — TOERISME

Overnachtingen van toeristen in België<sup>1</sup>  
(duizenden)

Bron : NIS

Maandgemiddelden of maanden	Totaal	waarvan land van gewone verblijfplaats					
		België	Frankrijk	Nederland	Verenigd Koninkrijk	Duitsland	Verenigde Staten
1983 .....	2.528	1.783	75	256	105	110	50
1984 .....	2.557	1.778	80	257	105	117	62
1985 .....	2.595	1.775	79	264	103	126	74
1986 .....	2.637	1.819	81	277	96	126	67
1987 .....	2.565	1.727	81	299	90	131	61
1988 .....	2.706	1.825	84	339	81	141	48
1989 .....	2.997	1.983	101	374	99	164	49
1990 .....	2.641	1.656	86	376	106	140	51
1988 4 <sup>e</sup> kwartaal .....	1.161	563	55	204	65	82	41
1989 1 <sup>e</sup> kwartaal .....	1.047	495	52	184	55	89	32
2 <sup>e</sup> kwartaal .....	2.407	1.483	93	300	103	162	54
3 <sup>e</sup> kwartaal .....	5.314	3.871	106	694	120	197	55
4 <sup>e</sup> kwartaal .....	1.272	591	62	223	78	98	42
1990 1 <sup>e</sup> kwartaal .....	983	428	54	177	58	77	36
2 <sup>e</sup> kwartaal .....	2.736	1.683	104	345	133	180	57
3 <sup>e</sup> kwartaal .....	5.459	3.864	117	737	148	201	68
4 <sup>e</sup> kwartaal .....	1.386	650	68	246	85	103	42
1990 Januari .....	810	304	48	158	45	65	42
Februari .....	892	371	53	180	54	66	28
Maart .....	1.246	608	61	193	74	99	37
April .....	2.582	1.689	104	254	113	166	42
Mei .....	2.658	1.561	113	373	159	151	63
Juni .....	2.968	1.799	96	406	128	225	65
Juli .....	7.396	5.390	127	1.012	143	264	75
Augustus .....	6.682	4.935	143	870	155	184	64
September .....	2.298	1.267	83	331	148	155	66
Oktober .....	1.673	762	74	313	118	149	54
November .....	1.303	596	75	221	79	90	38
December .....	1.182	592	56	205	58	71	33
1991 Januari .....	727	309	43	126	37	59	25

<sup>1</sup> Inclusief de overnachtingen op kampeertreinen.

## V - 3. — BINNENLANDSE HANDEL

### a. — Verkoop van de detailhandel

(indexcijfers 1980 = 100)

Bron : NIS : Handelsstatistieken.

Maandgemiddelden of maanden	Naar de distributie-vorm				Naar categorieën producten				Algemeen indexcijfer	
	Kleine detailhandel <sup>1</sup>	Groot-warenhuizen en kleinhandelsondernemingen <sup>2</sup>	Supermarkten <sup>3</sup>	Verbruikscoöperatieven	Levensmiddelen <sup>4</sup>	Textiel en kleding <sup>5</sup>	Meubilering en huishouden	Overige waren	Waarde	Hoeveelheid <sup>6</sup>
Wegingscoëfficiënten in % van het algemeen indexcijfer sedert 1981 .....	—	—	—	—	37,5	14,9	16,6	31,0	100,0	—
1983 .....	120	125	117	57	122	128	116	121	121	95
1984 .....	127	130	124	52	132	132	123	128	129	95
1985 .....	136	136	125	50	138	140	135	138	138	97
1986 .....	140	140	125	32	144	162	154	127	143	101
1987 .....	145	145	123	22	146	162	163	128	146	102
1988 .....	146	150	122	23	147	161	170	138	150	105
1989 .....	159	159	127	24	155	180	190	148	162	110
1990 .....	* 163	169	131	22	* 163	* 187	* 195	* 150	* 168	* 109
1988 4 <sup>e</sup> kwartaal .....	159	165	127	26	158	181	196	143	164	113
1989 1 <sup>e</sup> kwartaal .....	148	149	119	24	145	170	165	142	152	104
2 <sup>e</sup> kwartaal .....	162	161	128	24	157	182	182	157	165	112
3 <sup>e</sup> kwartaal .....	150	152	129	26	152	168	180	136	154	104
4 <sup>e</sup> kwartaal .....	176	175	133	22	166	201	232	158	180	120
1990 1 <sup>e</sup> kwartaal .....	* 157	161	124	20	* 155	* 174	* 179	* 154	* 161	* 106
2 <sup>e</sup> kwartaal .....	* 167	171	130	23	* 165	* 183	* 201	* 158	* 171	* 113
3 <sup>e</sup> kwartaal .....	* 154	159	132	24	* 160	* 176	* 182	* 136	* 159	* 103
4 <sup>e</sup> kwartaal .....	* 175	184	136	22	* 173	* 213	* 219	* 153	* 180	* 115
1989 December .....	204	203	152	24	191	223	295	175	208	138
1990 Januari .....	* 154	159	123	20	* 152	* 187	* 171	* 145	* 158	* 104
Februari .....	* 145	149	116	19	* 145	* 141	* 174	* 144	* 149	* 98
Maart .....	* 173	176	134	21	* 167	* 195	* 192	* 174	* 177	* 117
April .....	* 163	170	126	22	* 158	* 197	* 191	* 153	* 168	* 110
Mei .....	* 169	172	130	23	* 166	* 187	* 203	* 158	* 173	* 114
Juni .....	* 169	172	133	23	* 171	* 165	* 208	* 162	* 173	* 114
Juli .....	* 148	162	131	25	* 153	* 179	* 183	* 130	* 155	* 102
Augustus .....	* 148	155	136	25	* 164	* 141	* 173	* 134	* 153	* 100
September .....	* 166	161	130	21	* 163	* 207	* 191	* 144	* 168	* 108
Oktober .....	* 168	172	130	22	* 164	* 212	* 200	* 149	* 172	* 110
November .....	* 156	172	126	21	* 160	* 186	* 187	* 142	* 163	* 104
December .....	* 200	209	151	23	* 195	* 242	* 270	* 167	* 206	* 132

<sup>1</sup> Indexcijfers berekend aan de hand van steekproefgegevens.

<sup>2</sup> Kleinhandelsondernemingen met menigvuldigde afdelingen (grootwarenhuizen) en kleinhandelsondernemingen die ten minste vijf kleinhandelsinrichtingen bezitten.

<sup>3</sup> Kleine en middelgrote supermarkten met gehele of gedeeltelijke zelfbediening.

<sup>4</sup> Voor de kleine detailhandel, inclusief tabak.

<sup>5</sup> Inclusief textiel voor stoffering.

<sup>6</sup> Waarde-indexcijfer gedeleerd door het algemene prijsindexcijfer bij consumptie zonder de diensten en de huur.



V - 4. — VERREKENKAMER

a) Aantal verrichtingen

(duizenden stukken)

Maandgemiddelden of maanden	Brussel									Provincie	Eindtotaal
	Daggeld	Postwissels en -mandaten	Deviezen-transacties	Onbetaalde cheques	Onbetaalde domiciliëringen	Overige debetverrichtingen	Overschrijvingen	Overige verrichtingen	Totaal		
1987 .....	2	303	7	19.125			20.861	3	40.301	885	<b>41.186</b>
1988 .....	2	272	8	21.227			22.107	2	43.618	833	<b>44.451</b>
1989 .....	2	265	7	23.494			24.051	3	47.822	786	<b>48.608</b>
1990 .....	1	242	6	25.993			25.897	2	52.141	709	<b>52.850</b>
1988 4 <sup>e</sup> kwartaal .....	2	247	7	22.154			23.677	3	46.090	803	<b>46.893</b>
1989 1 <sup>e</sup> kwartaal .....	2	267	7	22.219			23.885	2	46.382	796	<b>47.178</b>
2 <sup>e</sup> kwartaal .....	1	283	7	23.663			24.623	2	48.579	826	<b>49.405</b>
3 <sup>e</sup> kwartaal .....	2	265	7	23.434			22.051	4	45.763	758	<b>46.521</b>
4 <sup>e</sup> kwartaal .....	2	248	7	24.661			25.645	3	50.566	762	<b>51.328</b>
1990 1 <sup>e</sup> kwartaal .....	2	257	6	24.349			25.784	3	50.401	745	<b>51.146</b>
2 <sup>e</sup> kwartaal .....	1	259	6	43	21	26.264	26.527	1	53.122	757	<b>53.879</b>
3 <sup>e</sup> kwartaal .....	2	246	6	43	20	25.534	23.991	1	49.843	688	<b>50.531</b>
4 <sup>e</sup> kwartaal .....	2	205	6	45	23	27.630	27.288	0	55.199	646	<b>55.845</b>
1990 Februari .....	2	233	6	22.363			24.042	5	46.651	673	<b>47.324</b>
Maart .....	2	263	6	24.555			26.454	2	51.282	759	<b>52.041</b>
April .....	2	258	6	40	20	26.745	25.497	1	52.569	770	<b>53.339</b>
Mei .....	1	225	6	45	20	27.336	27.683	1	55.317	705	<b>56.022</b>
Juni .....	1	293	6	44	24	24.711	26.400	2	51.481	795	<b>52.276</b>
Juli .....	2	307	6	42	18	27.487	25.543	1	53.406	776	<b>54.182</b>
Augustus .....	2	225	6	45	22	25.325	23.173	1	48.799	702	<b>49.501</b>
September .....	2	205	6	43	20	23.789	23.256	2	47.323	586	<b>47.909</b>
Oktober .....	2	235	6	50	22	29.019	27.875	1	57.210	706	<b>57.916</b>
November .....	2	181	6	45	22	25.808	26.336	0	52.400	600	<b>53.000</b>
December .....	1	198	5	41	25	28.064	27.652	0	55.986	632	<b>56.618</b>
1991 Januari .....	1	245	4	51	32	26.748	27.935	1	55.017	665	<b>55.682</b>
Februari .....	1	210	3	39	22	23.745	25.688	0	49.708	565	<b>50.273</b>

b) Bedrag van de verrichtingen

(miljarden franken)

Maandgemiddelden of maanden	Brussel									Provincie	Eindtotaal
	Daggeld	Postwissels en -mandaten	Deviezen-transacties	Onbetaalde cheques	Onbetaalde domiciliëringen	Overige debetverrichtingen	Overschrijvingen	Overige verrichtingen	Totaal		
1987 .....	288	5	1.216	837			7.191	1.035	10.572	672	<b>11.244</b>
1988 .....	238	5	1.272	965			7.575	1.082	1.137	744	<b>11.881</b>
1989 .....	256	5	1.352	1.125			9.080	1.820	3.638	773	<b>14.411</b>
1990 .....	221	3	1.170	1.886			10.310	1.517	15.107	795	<b>15.902</b>
1988 4 <sup>e</sup> kwartaal .....	212	4	1.266	984			7.594	1.045	11.105	737	<b>11.842</b>
1989 1 <sup>e</sup> kwartaal .....	272	4	1.355	1.135			8.603	1.186	12.555	829	<b>13.384</b>
2 <sup>e</sup> kwartaal .....	271	7	1.516	1.162			9.005	1.935	13.896	752	<b>14.648</b>
3 <sup>e</sup> kwartaal .....	237	5	1.280	1.101			8.813	2.007	13.443	706	<b>14.149</b>
4 <sup>e</sup> kwartaal .....	245	4	1.258	1.102			9.896	2.151	14.656	805	<b>15.461</b>
1990 1 <sup>e</sup> kwartaal .....	221	4	1.199	1.363			10.772	2.365	15.924	826	<b>16.750</b>
2 <sup>e</sup> kwartaal .....	212	3	1.285	9	3	1.955	10.019	1.437	14.923	789	<b>15.712</b>
3 <sup>e</sup> kwartaal .....	212	3	1.124	8	4	2.091	10.057	1.196	14.695	771	<b>15.466</b>
4 <sup>e</sup> kwartaal .....	239	2	1.071	11	3	2.099	10.391	1.071	14.887	794	<b>15.681</b>
1990 Februari .....	225	3	1.177	1.171			10.171	2.265	15.012	752	<b>15.764</b>
Maart .....	225	4	1.123	1.676			10.971	2.405	16.404	843	<b>17.247</b>
April .....	184	3	1.257	11	3	1.826	9.240	1.689	14.213	758	<b>14.971</b>
Mei .....	196	2	1.300	6	6	1.903	9.966	1.388	14.767	757	<b>15.524</b>
Juni .....	256	5	1.298	10	1	2.136	10.850	1.234	15.790	853	<b>16.643</b>
Juli .....	215	4	1.064	8	3	2.254	10.661	1.440	15.649	776	<b>16.425</b>
Augustus .....	232	3	1.263	9	7	2.018	10.421	1.078	15.031	818	<b>15.849</b>
September .....	189	3	1.044	7	1	2.001	9.090	1.070	13.405	720	<b>14.125</b>
Oktober .....	233	3	1.127	9	4	2.227	10.770	1.205	15.578	819	<b>16.397</b>
November .....	248	2	1.047	13	1	1.806	9.548	929	13.594	745	<b>14.339</b>
December .....	235	2	1.037	12	5	2.264	10.856	1.078	15.489	818	<b>16.307</b>
1991 Januari .....	328	4	1.216	12	1	1.985	12.047	1.046	16.639	850	<b>17.489</b>
Februari .....	737	3	1.088	16	2	2.011	12.091	821	16.769	741	<b>17.510</b>

<sup>1</sup> Bibliografische referentie : Tijdschrift van de Nationale Bank van België, LX<sup>e</sup> jaargang, deel I, n<sup>o</sup> 3, maart 1985, blz. 19.

## VI. — INKOMENS

### 1. — BEZOLDIGINGEN VAN DE WERKNEMERS (mannen en vrouwen)

Gemiddeld brutoloon per gewerkt uur van de arbeiders in de nijverheid<sup>1</sup> (veranderingspercentages ten opzichte van het voorafgaande jaar<sup>2</sup> of de overeenstemmende maand van het voorafgaande jaar)

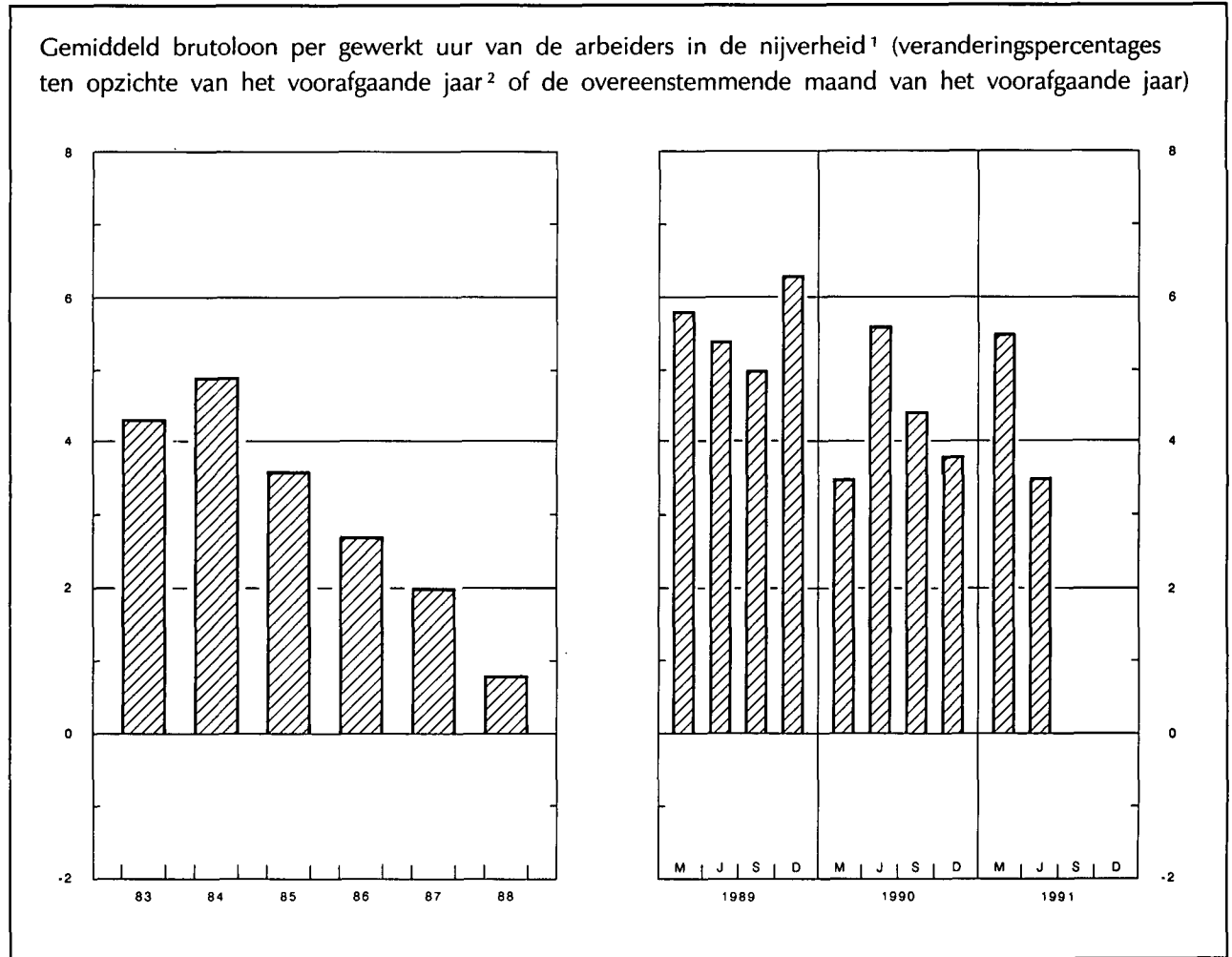

	Bezoldigingen van de arbeiders in de nijverheid <sup>1, 2</sup>				Regelingslonen <sup>5</sup>			
	Gemiddeld brutoloon per gewerkt uur	Type-uurloon <sup>3</sup>		Uurloonkosten <sup>4</sup>	Arbeiders		Bedienden	
		Geschoolde arbeider	Ongeschoolde arbeider		Algemeen indexcijfer	waarvan : Verwerkende industrie	Algemeen indexcijfer	waarvan : Verwerkende industrie
Bronnen :	NBB			IRES	Ministerie van Tewerkstelling en Arbeid			
<b>Indexcijfers 1975 = 100</b>								
1983 .....	186,0	183,0	189,0	186,0	190,1	186,6	178,2	174,0
1984 .....	195,0	191,0	198,0	200,0	200,0	196,4	186,4	182,4
1985 .....	203,0	197,0	202,0	213,0	205,7	202,0	191,5	187,6
1986 .....	208,0	199,0	205,0	218,0	208,5	204,6	193,5	189,5
1987 .....	212,0	201,0	207,0	226,0	210,4	206,5	194,9	191,5
<b>Indexcijfers 1987 = 100</b>								
1988 .....	100,8	101,8	102,3	100,2	102,5	103,1	102,0	103,6
1989 .....	106,5	105,5	106,6	106,0	106,7	107,4	106,9	107,5
1990 .....	111,1	110,3	111,8	110,6	112,1	112,8	112,0	111,9
1989 December .....	110,6	107,2	108,0	110,2	108,8	109,4	109,6	109,9
1990 Maart .....	108,1	108,9	110,4	107,5	110,6	111,1	110,4	110,4
Juni .....	111,0	109,5	111,0	110,5	111,3	111,8	110,8	110,9
September .....	110,5	110,9	112,4	109,9	112,8	113,6	112,5	112,5
December .....	114,8	111,8	113,4	114,3	113,7	114,5	114,3	113,7
1991 Maart .....	*114,0	*114,5	*116,3	*113,3	!116,2	!117,5	115,9	!115,3
Juni .....	*114,9	*115,2	*116,8	.	117,5	118,1	116,3	116,1

<sup>1</sup> Inclusief de transportarbeiders.

<sup>2</sup> Jaargegevens : gemiddelde van de maanden maart, juni, september en december.

<sup>3</sup> Exclusief de transportarbeiders voor de indexcijfers 1975 = 100.

<sup>4</sup> Dit indexcijfer, waarin de steenkoolmijnen niet werden opgenomen, geeft de arbeidsuurloonkosten, inclusief de wettelijke maatschappelijke lasten door de werkgever gedragen, en niet de kosten per geproduceerde eenheid.

<sup>5</sup> Kwartaalgegevens : einde periode ; jaargegevens : gemiddelde van de gegevens op het einde van elk kwartaal. Het regelingsloon van de arbeiders is een uurloon en dat van de bedienden een maandloon.

## VI - 2. — GEMIDDELTE BRUTOBEZOLDIGINGEN VAN DE WERKNEMERS IN DE NIJVERHEID

(Mannen en vrouwen)

Bron : NIS.

Nijverheidsgroep of -tak	1988	1988	1989	1989	1990	1988	1988	1989	1989	1990
	april	oktober	april	oktober	april	april	oktober	april	oktober	april
	Uurverdiens­te van de arbeiders (franken)					Maandverdiens­te van de bedienden (duizenden franken)				
Gezamenlijke nijverheid .....	307	310	318	328	337	75,4	76,6	78,4	80,8	84,0
Extractieve nijverheid .....	341	346	351	357	368	67,4	69,2	65,0	73,6	81,9
Bouwbedrijf en burgerlijke bouwkunde .....	301	299	310	319	326	70,0	71,0	73,0	74,6	78,3
Verwerkende nijverheid .....	306	310	318	327	337	76,3	77,5	79,6	81,8	84,6
waarvan :										
Vervaardiging van produkten uit metaal (met uitzondering van machines en transportmiddelen) .....	305	308	314	322	330	72,3	73,5	76,2	79,6	80,5
Constructie van machines en mechanisch materieel .....	321	326	331	337	350	78,3	80,5	82,2	83,0	86,3
Elektrische en elektronische constructie .....	307	309	316	323	336	79,0	81,3	82,5	85,0	87,9
Automobilbouw en onderdelen .....	326	327	331	339	346	77,9	79,6	82,0	82,8	86,9
Constructie van overige transportmiddelen ....	315	322	329	334	348	79,6	76,7	79,4	81,4	85,8
Vervaardiging van fijne mechanische en optische instrumenten .....	289	300	313	313	330	71,7	74,6	76,1	77,8	81,3
Basismetallurgie .....	376	385	391	402	422	89,4	91,1	94,0	96,2	100,7
Chemische industrie .....	370	377	391	398	412	88,2	89,2	93,3	95,7	98,2
Levensmiddelen, drank en tabak .....	291	297	303	311	319	71,2	73,2	74,1	76,4	78,8
Textiel .....	261	264	272	277	287	68,7	70,8	71,8	72,8	75,7
Industrie van niet-metaalhoudende minerale produkten .....	320	324	332	340	351	77,3	78,7	80,7	83,2	85,2
Hout .....	273	275	281	286	299	60,4	61,8	63,9	65,5	66,7
Schoeisel en kleding .....	232	231	235	244	248	53,8	55,9	56,9	60,1	61,2
Papier, grafische nijverheid en uitgeverij .....	338	343	354	355	370	73,6	74,8	77,0	78,9	81,8
Aardolieraffinaderij .....	486	486	504	525	553	114,8	113,7	117,5	115,6	124,2
Productie en voorziening van elektrische energie, gas, stoom en warm water .....	—	—	—	—	—	91,4	91,6	94,9	96,9	100,7

## VII. — PRIJSINDEXCIJFERS

### 1. — GRONDSTOFFEN<sup>1</sup>

(indexcijfers 1975 = 100)

Bron : Institut für Wirtschaftsforschung, Hamburg.

Daggemiddelden	Algemeen indexcijfer	Algemeen indexcijfer zonder energie	Levensmiddelengrondstoffen				Industriële grondstoffen				Energiegrondstoffen		
			Totaal	Graan	Oliezaden, olie	Genotmiddelen en suiker	Totaal	Agrarische grondstoffen	Non-ferro	Ijzerertschroot	Totaal	Steenkolen	Ruwe aardolie
Wegingscoëfficiënten .....	100,0	36,8	15,9	4,7	2,9	8,3	20,9	10,1	6,1	4,7	63,2	5,5	57,7
1983 .....	209,3	122,8	116,8	102,0	122,5	123,1	127,4	125,5	145,0	108,3	259,8	124,9	272,5
1984 .....	205,0	125,1	122,7	102,5	138,6	128,3	126,9	128,6	135,8	111,5	251,7	124,0	263,8
1985 .....	197,3	112,5	106,9	89,6	103,2	117,8	116,8	112,4	131,5	107,0	246,7	120,2	258,8
1986 .....	143,2	116,1	107,1	75,2	85,2	132,7	122,9	131,0	124,3	103,8	159,1	136,1	161,3
1987 .....	149,2	123,8	91,2	67,2	91,6	104,5	148,6	167,1	150,3	106,4	164,0	152,8	165,1
1988 .....	143,4	150,2	108,6	92,0	125,5	111,9	181,8	191,6	216,4	115,5	139,5	162,1	137,3
1989 .....	158,0	150,7	104,3	98,2	110,6	105,5	186,0	191,3	223,5	125,5	162,3	158,2	162,7
1990 .....	185,7	150,8	94,7	88,1	97,2	97,4	193,6	210,8	201,9	145,8	206,0	176,9	208,8
1989 2 <sup>e</sup> kwartaal .....	160,7	153,1	110,2	100,0	119,6	112,6	185,8	188,5	225,0	128,7	165,2	155,0	166,1
3 <sup>e</sup> kwartaal .....	154,6	146,3	98,6	93,6	104,1	99,3	182,7	190,5	214,8	124,0	159,5	155,1	159,9
4 <sup>e</sup> kwartaal .....	160,6	144,2	95,2	95,4	95,7	95,0	181,5	195,0	202,6	125,1	170,1	164,4	170,7
1990 1 <sup>e</sup> kwartaal .....	165,3	146,4	96,8	93,7	94,3	99,4	184,1	205,3	189,7	131,3	176,2	173,0	176,6
2 <sup>e</sup> kwartaal .....	152,8	151,5	99,2	96,6	97,6	101,3	191,4	209,1	203,4	137,9	153,5	173,4	151,6
3 <sup>e</sup> kwartaal .....	199,5	154,9	92,7	84,8	98,1	95,2	202,2	213,6	217,7	157,2	225,6	176,6	230,3
4 <sup>e</sup> kwartaal .....	225,1	150,5	89,9	77,4	99,0	93,7	196,7	215,2	196,5	156,9	268,6	184,6	276,6
1991 1 <sup>e</sup> kwartaal .....	165,3	145,1	89,1	80,9	97,4	90,7	187,7	207,1	183,7	151,0	177,1	182,2	176,6
2 <sup>e</sup> kwartaal .....	156,8	135,7	87,6	82,7	97,3	87,0	172,4	184,7	175,6	141,7	169,1	166,0	169,4
1990 Juli .....	157,2	151,9	93,9	90,8	96,9	94,5	196,0	208,0	207,2	155,8	160,3	172,9	159,2
Augustus .....	204,5	156,1	92,4	84,3	98,4	94,8	204,7	216,7	219,6	159,1	232,7	178,5	237,9
September .....	236,8	156,6	91,9	79,4	99,0	96,4	205,8	216,1	226,4	156,6	283,7	178,5	293,7
Oktober .....	245,6	152,6	90,5	78,2	100,8	93,8	200,0	214,5	208,6	157,4	299,8	182,5	311,0
November .....	228,4	150,2	89,2	76,7	97,6	93,1	196,8	216,8	193,8	157,5	274,0	185,9	282,3
December .....	201,2	148,6	90,1	77,4	98,6	94,1	193,2	214,2	187,2	155,7	232,0	185,3	236,4
1991 Januari .....	182,3	146,7	89,0	79,4	96,7	91,7	190,7	212,6	183,8	152,6	203,1	183,8	205,0
Februari .....	157,7	146,1	88,5	80,1	97,0	90,2	189,9	209,8	184,1	154,6	164,5	186,6	162,4
Maart .....	155,8	142,4	89,8	83,3	98,6	90,3	182,4	198,9	183,2	145,9	163,6	176,1	162,4
April .....	157,9	138,8	89,1	83,3	98,4	89,0	176,6	187,7	184,2	143,0	169,1	168,2	169,2
Mei .....	159,2	135,4	86,6	83,1	96,9	85,0	172,6	186,2	173,5	142,3	173,1	167,3	173,6
Juni .....	153,4	133,0	87,2	81,8	96,6	86,9	167,9	180,2	169,0	139,8	165,2	162,5	165,5
Juli .....	158,1	131,5	86,3	80,1	95,5	86,4	165,9	174,8	169,8	141,6	173,6	162,3	174,7

<sup>1</sup> Indexcijfers berekend op basis van prijzen uitgedrukt in dollars van de Verenigde Staten.

**VII - 2a. — INDEXCIJFER DER PRODUKTIE- EN INVOERPRIJZEN EN ZIJN BESTANDELEN**

(indexcijfers 1980 = 100)

	Prijzen van de land- en tuinbouwprodukten	Industriële produktieprijzen	Eenheidswaarde van de ingevoerde produkten	Produktie- en invoerprijzen
1983 .....	130,5	132,7	142,8	138,2
1984 .....	137,1	140,8	155,3	148,6
1985 .....	135,2	144,8	159,7	152,5
1986 .....	125,1	131,6	138,3	135,0
1987 .....	122,0	125,8	130,6	128,3
1988 .....	121,3	127,4	133,4	130,4
1989 .....	133,8	134,7	142,5	138,9
1990 .....	127,6	135,5	140,0	137,6
1989 1 <sup>e</sup> kwartaal .....	130,6	132,6	141,7	137,5
2 <sup>e</sup> kwartaal .....	133,3	134,4	144,4	139,8
3 <sup>e</sup> kwartaal .....	134,0	135,5	142,8	139,5
4 <sup>e</sup> kwartaal .....	137,2	136,1	141,0	139,0
1990 1 <sup>e</sup> kwartaal .....	130,1	134,9	140,6	137,8
2 <sup>e</sup> kwartaal .....	131,3	134,4	137,4	135,9
3 <sup>e</sup> kwartaal .....	124,8	136,2	139,0	137,1
4 <sup>e</sup> kwartaal .....	124,2	136,5	142,9	139,4
1991 1 <sup>e</sup> kwartaal .....	127,8	133,3	139,6	136,5
1990 April .....	140,2	134,9	138,5	137,1
Mei .....	128,7	134,4	136,7	135,4
Juni .....	124,8	133,8	137,1	135,2
Juli .....	125,1	133,7	137,0	135,1
Augustus .....	121,8	136,6	138,5	136,9
September .....	127,4	138,2	141,4	139,4
Oktober .....	122,7	137,9	142,6	139,7
November .....	124,3	136,4	143,5	139,7
December .....	125,6	135,2	142,6	138,8
1991 Januari .....	124,6	134,5	141,7	137,9
Februari .....	133,6	133,0	138,5	136,0
Maart .....	125,1	132,3	138,6	135,4
April .....	120,2	133,4	137,5	135,0

Bibliografische referentie : *Tijdschrift van de Nationale Bank van België*, LXIV<sup>e</sup> jaargang, deel II, n<sup>o</sup> 2-3, augustus-september 1989.

## VII - 2b. — INDEXCIJFERS DER INDUSTRIELE PRODUKTIEPRIJZEN

(indexcijfers 1980 = 100)

Bron : MEZ.

	Industriële produktie- prijzen	Prijzen per type produkt				Prijzen volgens het gebruik van de produkten		
		Energie en water	Chemische en minerale produkten	Metalen produkten elektro- techniek, machines, transport- middelen	Andere produkten uit de verwerkende nijverheid	Halffabrikaten	Consumptie- goederen	Investerings- goederen
1983 .....	132,7	148,9	136,6	126,1	122,4	138,6	123,9	126,4
1984 .....	140,8	158,6	146,8	130,6	129,6	147,6	131,4	130,6
1985 .....	144,8	159,6	149,6	135,7	135,7	150,3	137,6	135,2
1986 .....	131,6	115,1	141,7	138,5	136,0	126,7	138,2	138,4
1987 .....	125,8	103,4	134,5	138,4	132,9	118,6	135,1	138,9
1988 .....	127,4	99,3	142,9	140,1	135,2	119,7	137,0	140,9
1989 .....	134,7	106,0	157,1	145,5	140,6	128,2	142,9	146,2
1990 .....	135,5	110,6	152,8	149,2	140,0	128,9	142,7	150,2
1989 2 <sup>e</sup> kwartaal .....	134,4	106,7	157,1	144,8	139,6	128,6	141,4	145,3
3 <sup>e</sup> kwartaal .....	135,5	105,7	158,7	146,2	141,9	128,9	144,2	146,8
4 <sup>e</sup> kwartaal .....	136,1	108,8	156,2	147,7	142,0	129,3	144,9	148,3
1990 1 <sup>e</sup> kwartaal .....	134,9	107,4	154,9	148,5	140,1	128,5	141,9	149,0
2 <sup>e</sup> kwartaal .....	134,4	104,1	154,8	148,9	140,9	126,6	143,6	149,7
3 <sup>e</sup> kwartaal .....	136,2	113,6	152,6	149,3	139,8	130,0	142,9	150,3
4 <sup>e</sup> kwartaal .....	136,5	117,3	149,0	150,3	139,2	130,5	142,3	151,6
1991 1 <sup>e</sup> kwartaal .....	133,3	105,7	145,5	151,3	140,4	124,3	143,5	152,8
2 <sup>e</sup> kwartaal .....	133,7	104,8	144,8	152,8	141,9	124,4	143,9	154,4
1990 Juni .....	133,8	101,9	154,8	149,1	141,0	125,5	143,9	150,1
Juli .....	133,7	104,0	152,6	149,1	140,4	125,5	143,8	150,1
Augustus .....	136,6	114,4	154,3	149,3	139,6	130,9	142,6	150,4
September .....	138,2	122,5	150,9	149,3	139,4	133,6	142,4	150,4
Oktober .....	137,9	122,0	150,3	149,4	139,3	133,1	142,5	150,4
November .....	136,4	116,7	148,9	150,8	139,2	130,2	142,4	152,3
December .....	135,2	113,1	147,8	150,8	139,2	128,3	142,1	152,3
1991 Januari .....	134,5	110,6	146,0	150,8	140,1	126,7	143,0	152,3
Februari .....	133,0	104,4	145,1	151,6	140,6	123,5	143,7	153,1
Maart .....	132,3	102,1	145,4	151,6	140,5	122,5	143,6	153,1
April .....	133,3	104,1	145,3	151,6	141,7	124,2	143,7	153,1
Mei .....	133,6	104,7	144,3	153,4	141,8	124,3	143,8	155,1
Juni .....	134,1	105,5	144,9	153,4	142,2	124,9	144,2	155,1

Bibliografische referentie : zie tabel VII-2a.

## VII - 3a. — CONSUMPTIEPRIJZEN IN BELGIE

(Indeling in 4 groepen)

Bron : MEZ.

Maandgemiddelden of maanden	Algemeen indexcijfer	Voedingsmiddelen	Niet-voedingsmiddelen	Diensten	Huur
<b>Indexcijfers 1981 = 100</b>					
Wegingscoëfficiënten in procent van het algemene indexcijfer .....	<b>100,000</b>	22,145	42,795	28,660	6,400
1984 .....	<b>123,84</b>	127,50	124,39	120,19	123,95
1985 .....	<b>129,87</b>	131,88	131,52	125,82	130,09
1986 .....	<b>131,56</b>	134,44	129,00	132,38	134,96
1987 .....	<b>133,60</b>	133,90	130,43	136,52	140,72
1988 .....	<b>135,15</b>	133,88	131,91	138,59	145,85
1989 .....	<b>139,35</b>	138,07	136,37	142,14	151,24
1990 .....	<b>144,16</b>	143,18	141,17	146,69	156,08
1990 1 <sup>e</sup> kwartaal .....	<b>142,14</b>	141,89	139,16	143,97	154,84
2 <sup>e</sup> kwartaal .....	<b>143,20</b>	142,69	139,57	146,15	155,89
3 <sup>e</sup> kwartaal .....	<b>144,77</b>	143,11	141,40	148,50	156,36
4 <sup>e</sup> kwartaal .....	<b>146,51</b>	145,02	144,57	148,16	157,24
1990 Juli .....	<b>143,78</b>	142,31	139,52	148,49	156,19
Augustus .....	<b>144,61</b>	142,99	141,03	148,57	156,37
September .....	<b>145,93</b>	144,04	143,64	148,43	156,52
Oktober .....	<b>146,92</b>	145,41	145,51	148,02	156,70
November .....	<b>146,39</b>	145,01	144,52	147,73	157,62
December .....	<b>146,21</b>	144,63	143,67	148,72	157,41
<b>Indexcijfers 1988 = 100<sup>1</sup></b>					
Wegingscoëfficiënten in procent van het algemene indexcijfer .....	<b>100,000</b>	18,985	39,675	34,165	7,175
1991 1 <sup>e</sup> kwartaal .....	<b>108,98</b>	108,35	109,54	108,92	107,78
2 <sup>e</sup> kwartaal .....	<b>109,28</b>	107,93	109,56	109,74	109,21
1991 Januari .....	<b>108,89</b>	108,30	109,81	108,53	107,03
Februari .....	<b>109,25</b>	108,87	109,87	109,03	107,84
Maart .....	<b>108,80</b>	107,87	108,95	109,20	108,47
April .....	<b>108,86</b>	107,48	109,10	109,35	108,89
Mei .....	<b>109,25</b>	107,57	109,71	109,67	109,20
Juni .....	<b>109,74</b>	108,75	109,86	110,19	109,54
Juli .....	<b>110,34</b>	109,70	109,94	111,29	109,74

<sup>1</sup> Om van deze indexcijfers over te schakelen op de indexcijfers basis 1981 = 100, werden de volgende overgangscoefficienten vastgesteld : 1,3528 voor het algemene indexcijfer; 1,3410 voor de voedingsmiddelen; 1,3180 voor de niet-voedingsmiddelen; 1,3866 voor de diensten; 1,4684 voor de huur.

## VII - 3b. — CONSUMPTIEPRIJZEN IN BELGIE

(Indeling volgens het Bureau voor de Statistiek der Europese Gemeenschappen)

Bron : MEZ.

Maandgemiddelden of maanden	Algemeen indexcijfer	Voedingsmiddelen, dranken en tabak	Kleding en schoeisel	Huur, verwarming en verlichting	Meubelen, apparaten, onderhoud	Gezondheidsuitgaven	Vervoer en communicatie	Cultuur en ontspanning	Overige goederen en diensten
<b>Indexcijfers 1981 = 100</b>									
Wegingscoëfficiënten in procent van het algemene indexcijfer .....	<b>100,000</b>	23,310	8,225	19,575	9,450	3,995	15,450	8,165	11,830
1984 .....	<b>123,84</b>	127,78	118,69	125,63	120,38	119,99	123,15	124,53	121,21
1985 .....	<b>129,87</b>	132,49	127,23	131,21	126,44	125,72	129,45	130,84	128,38
1986 .....	<b>131,56</b>	135,49	136,30	123,99	132,13	132,46	124,64	136,48	137,88
1987 .....	<b>133,60</b>	135,35	143,27	122,38	135,37	137,47	127,41	140,57	142,54
1988 .....	<b>135,15</b>	135,42	148,80	122,71	137,31	139,68	128,44	142,61	146,11
1989 .....	<b>139,35</b>	139,91	153,39	126,92	140,09	143,13	134,17	144,80	150,20
1990 .....	<b>144,16</b>	145,47	157,96	131,79	142,79	148,57	139,88	148,10	154,88
1989 2 <sup>e</sup> kwartaal .....	<b>138,91</b>	138,81	152,90	126,27	139,82	142,41	134,95	144,02	150,07
3 <sup>e</sup> kwartaal .....	<b>140,12</b>	140,42	153,71	127,19	140,47	143,79	134,72	145,33	153,47
4 <sup>e</sup> kwartaal .....	<b>140,97</b>	142,79	154,98	129,01	140,94	144,61	135,33	145,85	150,26
1990 1 <sup>e</sup> kwartaal .....	<b>142,14</b>	144,22	156,07	129,86	141,66	147,61	137,37	146,28	150,63
2 <sup>e</sup> kwartaal .....	<b>143,20</b>	145,00	157,45	129,88	142,53	147,85	137,81	147,61	154,69
3 <sup>e</sup> kwartaal .....	<b>144,77</b>	145,40	158,17	131,60	143,12	148,84	140,86	149,06	158,09
4 <sup>e</sup> kwartaal .....	<b>146,51</b>	147,25	160,14	135,81	143,85	149,98	143,48	149,46	156,12
1990 Juli .....	<b>143,78</b>	144,63	157,74	129,85	142,94	148,63	138,23	148,58	158,37
Augustus .....	<b>144,61</b>	145,28	158,03	131,51	143,10	148,82	140,05	148,76	158,49
September .....	<b>145,93</b>	146,28	158,73	133,44	143,34	149,06	144,30	149,84	157,42
Oktober .....	<b>146,92</b>	147,58	159,58	136,46	143,56	149,30	145,29	149,83	156,13
November .....	<b>146,39</b>	147,25	160,21	135,80	143,88	150,06	143,41	149,51	155,09
December .....	<b>146,21</b>	146,92	160,63	135,16	144,11	150,59	141,73	149,04	157,13
<b>Indexcijfers 1988 = 100<sup>1</sup></b>									
Wegingscoëfficiënten in procent van het algemene indexcijfer .....	<b>100,000</b>	20,115	8,580	19,400	7,850	4,900	16,495	8,355	14,305
1991 1 <sup>e</sup> kwartaal .....	<b>108,98</b>	108,82	109,06	110,31	105,37	111,30	109,60	105,87	109,63
1991 2 <sup>e</sup> kwartaal .....	<b>109,28</b>	108,45	110,14	109,72	106,27	111,94	110,22	106,19	110,84
1991 Januari .....	<b>108,89</b>	108,74	108,65	110,68	105,02	110,89	109,91	105,53	109,02
Februari .....	<b>109,25</b>	109,32	108,94	111,15	105,39	111,43	109,38	106,13	109,79
Maart .....	<b>108,80</b>	108,39	109,58	109,09	105,71	111,57	109,51	105,95	110,08
April .....	<b>108,86</b>	108,02	109,94	109,31	105,99	111,77	109,63	106,04	110,15
Mei .....	<b>109,25</b>	108,11	110,16	109,81	106,20	111,85	110,38	106,26	110,79
Juni .....	<b>109,74</b>	109,23	110,33	110,03	106,61	112,19	110,65	106,26	111,57
Juli .....	<b>110,34</b>	110,13	110,40	110,75	106,81	112,49	110,90	106,18	113,05

<sup>1</sup> Om van deze indexcijfers over te schakelen op de indexcijfers basis 1981 = 100, werden de volgende overgangscoefficienten vastgesteld : 1,3528 voor het algemene indexcijfer ; 1,3565 voor voedingsmiddelen, dranken en tabak ; 1,4850 voor kleding en schoeisel ; 1,2274 voor huur, verwarming en verlichting ; 1,3751 voor meubelen,

apparaten, onderhoud ; 1,3963 voor gezondheidsuitgaven ; 1,2937 voor vervoer en communicatie ; 1,4261 voor cultuur en ontspanning ; 1,4579 voor overige goederen en diensten.



## VIII. — BUITENLANDSE HANDEL VAN DE BLEU

### 1. — ALGEMENE TABEL

Bron : NIS ; Berekeningen : NBB.

	Waarde (Mijarden franken)			Verhouding uitvoer invoer (%)	Indexcijfers basis 1985 = 100 <sup>1</sup>				Ruilvoet <sup>2</sup>
	Invoer	Uitvoer	Handels- balans		Hoeveelheid		Eenheidswaarden		
					invoer	uitvoer	bij invoer	bij uitvoer	
1983 .....	2.820,9	2.651,3	- 169,6	94	93,5	92,8	91,0	90,3	99,2
1984 .....	3.195,8	2.992,1	- 203,7	94	97,9	97,0	98,5	97,4	98,9
1985 .....	3.317,8	3.167,7	- 150,1	95	100,0	100,0	100,0	100,0	100,0
1986 .....	3.065,2	3.070,3	+ 5,1	100	107,6	104,9	85,9	92,4	107,6
1987 .....	3.110,1	3.100,1	- 10,0	100	115,7	111,6	81,1	87,6	108,0
1988 .....	3.393,6	3.382,3	- 11,3	100	122,5	118,7	83,5	90,0	107,8
1989 .....	3.883,9	3.943,1	+ 59,2	102	130,8	128,2	89,5	97,1	108,5
1990 .....	4.002,0	3.942,9	- 59,1	99	137,4	132,2	87,8	94,2	107,3
1988 4 <sup>e</sup> kwartaal .....	890,9	924,0	+ 33,1	104	125,5	125,2	85,6	93,3	109,0
1989 1 <sup>e</sup> kwartaal .....	953,6	974,8	+ 21,2	102	129,5	127,9	88,8	96,2	108,3
2 <sup>e</sup> kwartaal .....	1.018,1	1.037,2	+ 19,1	102	134,7	133,5	91,1	98,1	107,7
3 <sup>e</sup> kwartaal .....	925,8	918,2	- 7,6	99	123,6	118,3	90,2	97,8	108,4
4 <sup>e</sup> kwartaal .....	986,5	1.013,0	+ 26,5	103	133,7	130,4	88,9	98,0	110,2
1990 1 <sup>e</sup> kwartaal .....	1.044,1	1.031,4	- 12,7	99	141,5	134,3	89,0	96,9	108,9
2 <sup>e</sup> kwartaal .....	991,8	972,3	- 19,5	98	136,5	128,6	87,6	95,5	109,0
3 <sup>e</sup> kwartaal .....	924,6	904,4	- 20,2	98	126,6	121,7	88,0	93,7	106,5
4 <sup>e</sup> kwartaal .....	1.024,0	1.014,7	- 9,3	99	136,6	137,5	90,3	93,1	103,1
1990 April .....	328,6	301,2	- 27,4	92	135,4	118,7	87,8	96,1	109,5
Mei .....	335,1	336,0	+ 0,9	100	138,1	133,0	87,8	95,7	109,0
Juni .....	334,1	337,6	+ 3,5	101	138,4	135,0	87,3	94,7	108,5
Juli .....	294,7	309,0	+ 14,3	105	123,2	125,5	86,5	93,2	107,7
Augustus .....	304,7	259,7	- 45,0	85	125,5	106,8	87,8	92,1	104,9
September .....	325,2	335,7	+ 10,5	103	131,2	132,7	89,6	95,8	106,9
Oktober .....	379,8	383,6	+ 3,8	101	151,9	156,6	90,4	92,8	102,6
November .....	341,7	343,1	+ 1,4	100	136,3	137,2	90,6	94,8	104,6
December .....	302,5	288,0	- 14,5	95	121,7	118,8	89,9	91,8	102,1
1991 Januari .....	373,8	363,7	- 10,1	97	153,4	144,3	88,1	95,5	108,4
Februari .....	326,2	317,7	- 8,5	97	136,5	128,6	86,4	93,6	108,3
Maart .....	356,1	354,4	- 1,7	99	148,5	144,5	86,7	92,9	107,2
April .....	353,2	350,2	- 3,0	99	147,6	141,3	86,5	93,9	108,6

N.B. De NIS-gegevens van de buitenlandse handel zijn onderhevig aan maandelijke herzieningen, en dit gedurende 12 maanden. De indexcijfers die betrekking hebben op de periode vóór 1988 werden berekend door de NBB op basis van deze voorlopige gegevens, en hielden geen rekening met latere verbeteringen. Voor de periode vanaf 1988 zullen de indexcijfers door de NBB herberekend worden op basis van de definitieve NIS-gegevens.

Bibliografische referentie : Tijdschrift van de Nationale Bank van België, LXIV<sup>e</sup> jaargang, deel II, n<sup>o</sup> 2-3, augustus-september 1989.

<sup>1</sup> Indexcijfer van de hoeveelheid =  $\frac{\text{waardeontwikkeling}}{\text{indexcijfer van de eenheidswaarden}} \times 100$ .

<sup>2</sup> Ruilvoet =  $\frac{\text{indexcijfer van de eenheidswaarden bij uitvoer}}{\text{indexcijfer van de eenheidswaarden bij invoer}} \times 100$ .

## VIII - 2. — UITVOER VAN DE BLEU — Indeling naar de aard der produkten

(miljarden franken)

Bron : NIS (indeling van de NBB volgens de Type-classificatie voor de Internationale handel van de OVN).

Maandgemiddelden	Metaal- verwer- kende bedrij- ven	Ijzer- en staal- nijver- heid	Textiel	Schei- kundige produk- ten	Non- ferro- metalen	Land- bouw- produk- ten	Dia- mant- nijver- heid	Petro- leum nijver- heid	Voed- dings- bedrij- ven	Papier en boeken	Hout en meub- len	Glas en spiegel- glas	Huiden, leder en schoei- sel	Rubber	Steen- groeven	Bouw- mate- rialen uit cement en uit gips	Bewerk- te tabak	Steen- kolen- nijver- heid	Cera- mieck	Cement	Diver- sen	Totaal
1980 .....	41,20	13,52	12,12	23,72	10,19	8,66	9,35	12,29	5,64	3,40	2,80	1,84	0,70	1,80	0,58	0,52	0,50	0,57	0,49	0,31	6,98	<b>157,18</b>
1981 .....	45,22	13,18	12,87	26,23	8,45	10,19	10,39	14,32	7,73	3,84	2,90	1,90	0,71	2,13	0,60	0,47	0,60	0,81	0,51	0,36	8,25	<b>171,66</b>
1982 .....	53,78	13,85	14,27	31,12	10,35	12,20	11,69	15,96	8,86	4,36	3,36	2,27	0,79	2,50	0,69	0,59	0,86	0,76	0,64	0,39	10,25	<b>199,54</b>
1983 .....	59,44	14,77	16,23	35,01	10,81	12,18	13,63	17,32	9,49	4,72	3,84	2,52	0,90	2,79	0,81	0,68	0,87	0,83	0,69	0,41	12,96	<b>220,90</b>
1984 .....	63,58	17,95	18,89	40,90	11,45	14,51	15,44	18,10	11,61	5,48	4,23	2,88	1,19	3,08	0,95	0,77	0,89	1,22	0,77	0,42	14,65	<b>248,96</b>
1985 .....	73,07	18,79	19,85	44,16	11,86	14,19	16,17	15,53	11,86	5,81	4,33	2,87	1,24	3,46	0,96	0,70	1,00	1,35	0,74	0,38	15,32	<b>263,64</b>
1986 .....	77,02	17,07	19,53	42,31	9,54	14,42	15,06	11,14	11,11	5,99	4,48	3,02	1,10	3,22	0,97	0,78	0,96	0,99	0,76	0,38	15,70	<b>255,55</b>
1987 .....	80,35	16,43	19,82	42,93	9,00	15,14	15,32	8,48	10,80	6,54	4,72	3,34	1,05	3,11	0,96	0,73	0,94	0,80	0,78	0,38	16,14	<b>257,76</b>
1985 4 <sup>e</sup> kwartaal .....	79,51	19,32	21,54	44,85	11,03	15,08	16,42	17,06	12,34	6,13	4,91	3,01	1,17	3,66	1,03	0,73	1,10	1,33	0,81	0,42	15,09	<b>276,54</b>
1986 1 <sup>e</sup> kwartaal .....	75,45	18,94	19,88	44,22	10,02	14,07	14,33	13,81	10,81	5,94	4,28	2,84	1,16	3,46	0,83	0,54	1,02	1,22	0,69	0,26	17,74	<b>261,51</b>
2 <sup>e</sup> kwartaal .....	79,57	17,98	19,09	43,28	9,86	14,59	14,98	11,74	10,96	5,88	4,56	2,96	1,15	3,18	1,01	0,88	0,97	0,92	0,79	0,45	15,75	<b>260,55</b>
3 <sup>e</sup> kwartaal .....	68,23	15,21	16,90	38,12	8,06	13,51	15,36	8,70	10,28	5,50	3,95	2,75	0,95	2,81	0,96	0,81	0,85	0,83	0,74	0,39	13,31	<b>228,22</b>
4 <sup>e</sup> kwartaal .....	84,29	16,11	22,21	43,47	10,08	15,33	15,58	10,27	12,29	6,62	5,13	3,50	1,13	3,44	1,08	0,90	1,00	0,99	0,81	0,43	15,86	<b>270,52</b>
1987 1 <sup>e</sup> kwartaal .....	77,37	15,65	19,46	41,61	7,84	14,68	14,71	8,37	9,93	6,27	4,34	3,11	1,03	2,85	0,78	0,49	0,93	0,72	0,66	0,23	17,21	<b>248,24</b>
2 <sup>e</sup> kwartaal .....	85,87	16,99	19,66	43,39	8,78	15,68	14,81	7,71	10,79	6,41	4,78	3,37	1,11	3,15	1,04	0,89	0,95	0,82	0,84	0,43	16,87	<b>264,34</b>
3 <sup>e</sup> kwartaal .....	69,38	15,18	18,00	40,84	8,47	13,93	16,07	7,63	10,33	6,32	4,21	3,24	0,92	3,01	0,94	0,77	0,88	0,79	0,77	0,42	13,67	<b>235,77</b>
4 <sup>e</sup> kwartaal .....	88,66	17,90	22,14	45,68	10,91	16,25	15,70	10,19	12,12	7,17	5,52	3,64	1,14	3,45	1,09	0,76	0,99	0,86	0,84	0,45	16,78	<b>282,24</b>
1986 12 maanden .....	77,02	17,07	19,53	42,31	9,54	14,42	15,06	11,14	11,11	5,99	4,48	3,02	1,10	3,22	0,97	0,78	0,96	0,99	0,76	0,38	15,70	<b>255,55</b>
1987 eerste maand .....	64,88	15,34	16,94	38,17	6,24	13,40	13,29	7,91	9,45	5,76	3,61	2,84	1,00	2,66	0,70	0,44	0,88	0,78	0,56	0,15	14,41	<b>219,41</b>
eerste 2 maanden ...	71,02	14,52	18,18	39,85	7,40	13,72	14,26	8,34	9,43	5,97	3,99	2,98	1,01	2,58	0,74	0,50	0,89	0,72	0,59	0,18	16,13	<b>233,00</b>
eerste 3 maanden ...	77,37	15,65	19,46	41,61	7,84	14,68	14,71	8,37	9,93	6,27	4,34	3,11	1,03	2,85	0,78	0,49	0,93	0,72	0,66	0,23	17,21	<b>248,24</b>
eerste 4 maanden ...	79,49	15,95	19,65	42,46	8,24	15,13	14,15	8,14	10,30	6,31	4,52	3,20	1,03	2,95	0,84	0,57	0,92	0,74	0,72	0,29	17,33	<b>252,93</b>
eerste 5 maanden ...	79,95	16,05	19,48	42,20	8,36	15,16	14,37	7,70	10,17	6,24	4,54	3,20	1,02	2,94	0,87	0,64	0,93	0,74	0,73	0,31	17,29	<b>252,89</b>
eerste 6 maanden ...	81,62	16,32	19,56	42,50	8,31	15,18	14,76	8,04	10,36	6,34	4,56	3,24	1,07	3,00	0,91	0,69	0,94	0,77	0,75	0,33	17,04	<b>256,29</b>
eerste 7 maanden ...	80,51	16,32	19,54	42,59	8,40	15,14	15,75	8,13	10,35	6,30	4,53	3,24	1,06	3,03	0,92	0,71	0,91	0,77	0,77	0,36	16,79	<b>256,12</b>
eerste 8 maanden ...	77,21	15,60	18,71	41,87	8,24	14,85	14,65	8,03	10,25	6,20	4,37	3,16	1,02	2,96	0,91	0,70	0,89	0,77	0,75	0,35	16,05	<b>247,54</b>
eerste 9 maanden ...	77,57	15,94	19,04	42,01	8,37	14,77	15,19	7,91	10,36	6,33	4,45	3,24	1,02	3,00	0,92	0,72	0,92	0,78	0,76	0,36	15,93	<b>249,59</b>
eerste 10 maanden ...	78,96	16,20	19,51	42,49	8,61	14,94	15,47	8,45	10,59	6,46	4,59	3,32	1,04	3,05	0,95	0,74	0,93	0,78	0,77	0,37	15,97	<b>254,19</b>
eerste 11 maanden ...	79,27	16,33	19,66	42,61	8,83	14,98	15,44	8,35	10,63	6,51	4,66	3,36	1,05	3,08	0,96	0,74	0,94	0,78	0,78	0,38	16,07	<b>255,41</b>
12 maanden .....	80,35	16,43	19,82	42,93	9,00	15,14	15,32	8,48	10,80	6,54	4,72	3,34	1,05	3,11	0,96	0,73	0,94	0,80	0,78	0,38	16,14	<b>257,76</b>

N.B. — De inhoud van elke rubriek stemt met de benaming overeen, zelfs indien de produkten worden vervaardigd door een nijverheidstak die een andere hoofdactiviteit heeft.  
De verbeteringen die in de totale gegevens van tabel VIII-1 werden aangebracht, konden niet worden gespreid over de verschillende produkten.

## VIII - 3. — INVOER VAN DE BLEU — Indeling naar het gebruik der produkten

(miljarden franken)

Bron : NIS — Berekeningen door de NBB.

Maandgemiddelden	Produktiegoederen bestemd voor														Verbruiksgoederen						Uitrus-tings- goe- de- ren	Diver- sen <sup>1</sup>	Alge- meen totaal			
	Totaal	de metaal- nijver- heid	de textiel- nijver- heid	de land- bouw en de voe- dings- midde- lenbe- drijven	de dia- mant- nijver- heid	de hout- nijver- heid	de leder- nijver- heid	de papier- en gra- fische nijver- heid	de tabaks- nijver- heid	de bouw- nijver- heid	de rubber- nijver- heid	de petro- leum- nijver- heid	diverse produktiesectoren						Totaal	niet duurzame				duur- zame		
													brandstoffen		schei- kundige pro- dukten	metaal- pro- dukten	andere pro- dukten	voedings- middelen		andere						
													vloe- bare	andere				dier- lijke pro- dukten							plant- aardige pro- dukten	
1980 .....	112,60	30,84	3,43	8,14	9,53	1,68	0,52	1,57	0,36	3,31	0,80	16,07	7,22	6,63	11,68	3,27	7,55	37,46	5,18	6,61	3,21	22,46	19,54	5,08	174,68	
1981 .....	126,25	31,56	3,66	9,74	9,36	1,60	0,50	1,82	0,34	3,13	0,91	21,31	8,16	8,89	13,13	3,22	8,92	39,74	5,96	7,33	3,50	22,95	19,55	5,85	191,39	
1982 .....	147,73	36,22	4,13	11,62	11,02	1,70	0,57	2,12	0,49	3,45	1,04	21,87	12,71	10,29	16,04	3,79	10,67	45,73	7,64	8,27	4,44	25,38	22,24	4,49	220,19	
1983 .....	158,32	41,30	5,04	12,23	12,52	1,85	0,66	2,22	0,55	3,33	1,19	18,81	15,15	10,08	18,02	3,66	11,71	47,52	7,11	8,71	4,82	26,88	23,43	5,48	234,75	
1984 .....	180,31	44,65	6,01	14,65	15,31	2,05	0,87	2,75	0,61	3,68	1,48	18,02	18,75	12,17	21,90	4,19	13,22	52,64	7,37	10,53	5,60	29,14	27,73	5,36	266,04	
1985 .....	183,13	49,38	5,98	13,37	14,44	2,03	0,89	2,68	0,68	4,04	1,74	15,60	16,61	12,88	23,40	4,63	14,78	55,96	7,58	10,97	6,04	31,37	30,10	7,10	276,29	
1986 .....	155,87	46,34	5,30	11,10	14,63	2,05	0,71	2,63	0,65	4,37	1,39	9,39	8,27	8,85	21,55	4,59	14,05	59,80	7,51	11,08	6,02	35,19	34,05	5,44	255,15	
1987 .....	155,47	48,36	5,32	10,27	15,08	2,17	0,68	2,88	0,53	4,67	1,26	9,82	6,79	6,92	21,87	4,58	14,27	63,06	7,76	10,55	6,68	38,07	35,27	4,47	258,27	
1985 4 <sup>e</sup> kwartaal ...	184,45	50,78	5,53	12,55	15,26	2,03	0,84	2,63	0,65	4,30	1,77	15,20	16,43	12,49	23,81	4,69	15,49	57,13	7,71	11,11	6,15	32,16	32,71	7,81	282,10	
1986 1 <sup>e</sup> kwartaal ...	173,40	48,95	5,96	12,08	13,75	2,03	0,88	2,66	0,69	3,81	1,66	14,44	9,76	13,15	23,76	4,61	15,21	61,06	6,85	10,94	6,04	37,23	31,37	6,11	271,94	
2 <sup>e</sup> kwartaal ...	162,04	49,38	5,71	12,07	15,33	2,14	0,75	2,75	0,69	4,74	1,51	8,83	8,42	8,09	21,68	4,93	15,02	59,48	7,53	11,43	6,12	34,40	36,49	6,58	264,59	
3 <sup>e</sup> kwartaal ...	136,02	40,25	4,31	9,72	14,09	1,90	0,53	2,37	0,54	4,31	1,11	6,68	7,15	6,58	19,54	4,33	12,61	58,07	7,26	10,54	5,72	34,55	32,13	4,32	230,54	
4 <sup>e</sup> kwartaal ...	149,42	46,49	5,23	10,47	15,36	2,11	0,70	2,72	0,64	4,58	1,25	6,70	7,06	7,53	20,90	4,43	13,25	60,16	8,41	11,36	6,08	34,31	35,78	4,71	250,07	
1987 1 <sup>e</sup> kwartaal ...	155,00	47,34	5,40	10,71	16,28	2,15	0,71	2,82	0,56	3,93	1,30	9,74	6,22	7,78	20,98	4,41	14,67	61,86	7,25	9,94	6,13	38,54	35,47	5,11	257,44	
2 <sup>e</sup> kwartaal ...	153,03	48,64	5,48	10,06	13,68	2,23	0,77	2,91	0,52	5,02	1,28	8,58	6,31	5,97	22,31	4,81	14,46	62,49	8,08	10,87	6,50	37,04	35,14	5,04	255,70	
3 <sup>e</sup> kwartaal ...	144,08	43,85	4,49	8,98	14,84	2,06	0,51	2,68	0,52	4,60	1,08	10,48	7,06	6,02	20,51	4,31	12,09	60,13	7,32	9,99	6,23	36,59	32,40	3,43	240,04	
4 <sup>e</sup> kwartaal ...	167,70	53,03	5,92	11,24	15,51	2,23	0,74	3,04	0,50	5,10	1,39	10,36	7,06	7,84	23,17	4,79	15,78	66,98	8,36	11,62	7,15	39,85	39,36	4,71	278,75	

<sup>1</sup> Rubriek die vooral produkten omvat waarvoor een vertrouwelijk tarief geldt.

N. B. — De verbeteringen die in de totale gegevens van tabel VIII-1 werden aangebracht, konden niet worden gespreid over de verschillende goederensoorten.

## VIII - 4a. — INDEXCIJFERS VAN DE GEMIDDELDE WAARDEN PER EENHEID<sup>1</sup>

Basis 1975 = 100

Bron : NIS — Berekeningen door de NBB.

	1980	1981	1982	1983	1984	1985	1986	1987	1985	1986				1987			
									4 <sup>e</sup> kwart.	1 <sup>e</sup> kwart.	2 <sup>e</sup> kwart.	3 <sup>e</sup> kwart.	4 <sup>e</sup> kwart.	1 <sup>e</sup> kwart.	2 <sup>e</sup> kwart.	3 <sup>e</sup> kwart.	4 <sup>e</sup> kwart.
<b>INVOER (CIF) — Indeling naar het gebruik der produkten</b>																	
Produktiegoederen .....	142,7	168,2	192,4	205,5	223,4	226,3	179,2	164,9	217,6	202,1	181,7	165,9	168,4	163,6	165,6	168,3	165,6
Verbruiksgoederen .....	123,6	134,8	154,8	165,5	176,4	180,8	176,5	170,9	178,0	180,4	175,4	177,4	175,4	174,2	168,0	170,5	169,8
Uitrustingsgoederen .....	117,2	132,8	153,9	164,5	171,4	174,3	171,3	164,8	173,8	173,8	169,8	172,0	174,6	164,6	164,8	164,6	165,6
<b>Totaal ...</b>	<b>135,7</b>	<b>155,9</b>	<b>178,2</b>	<b>190,1</b>	<b>204,7</b>	<b>209,2</b>	<b>178,9</b>	<b>167,1</b>	<b>203,7</b>	<b>193,7</b>	<b>181,2</b>	<b>170,9</b>	<b>172,4</b>	<b>167,5</b>	<b>167,5</b>	<b>168,9</b>	<b>167,3</b>
<b>UITVOER (FOB) — Indeling naar de aard der produkten</b>																	
Ijzer- en staalnijverheid .....	115,2	120,2	148,1	153,0	162,8	169,8	161,6	143,0	168,8	168,3	166,7	160,3	153,2	143,7	142,4	142,5	146,7
Metaalverwerkende bedrijven .....	124,4	137,2	158,3	172,1	182,3	192,9	196,4	194,0	194,5	195,8	197,9	197,5	198,1	196,2	194,2	192,9	194,4
Non-ferrometalen .....	171,5	162,8	175,0	208,6	225,3	216,7	175,1	164,6	201,6	186,4	177,0	172,3	162,5	155,5	159,0	166,2	178,1
Textiel .....	115,9	122,6	137,7	145,3	157,1	165,4	160,3	154,0	164,2	164,9	160,9	160,4	156,1	156,0	152,0	154,8	155,0
Scheikundige produkten .....	126,3	137,4	155,7	166,0	179,8	183,0	165,4	156,6	179,8	175,5	168,0	161,0	157,6	157,3	155,1	157,6	158,0
Steenkolennijverheid .....	153,7	191,2	228,1	215,6	224,4	235,8	187,2	156,7	231,1	212,0	203,7	182,0	168,6	161,9	157,8	155,8	151,6
Petroleumnijverheid .....	229,7	290,1	340,9	354,2	382,5	392,8	216,8	170,6	372,9	317,4	240,0	172,0	164,6	166,3	167,6	171,9	175,6
Glas en spiegelglas .....	109,5	121,7	134,7	140,0	144,8	147,1	147,8	150,9	148,6	147,8	146,4	147,5	149,3	146,6	150,2	153,4	154,7
Landbouwprodukten .....	113,6	129,2	150,3	154,7	164,9	160,1	156,4	148,6	161,9	159,8	160,6	156,9	153,1	154,5	151,6	144,5	145,5
Cement .....	128,5	148,8	179,9	195,0	192,5	188,3	181,1	172,4	184,8	178,7	184,3	177,9	181,1	175,7	168,6	171,3	181,3
Bouwmaterialen uit cement en uit gips .....	145,6	160,6	185,3	195,3	206,4	210,7	215,1	217,9	216,3	217,2	212,8	212,0	217,9	224,6	213,4	220,5	216,2
Groeven .....	136,5	152,2	180,5	188,3	198,7	199,3	199,9	194,3	199,9	203,1	203,9	200,5	196,9	195,5	191,1	194,1	196,1
Ceramik .....	143,1	164,4	198,8	226,8	244,3	243,1	243,1	240,2	252,1	240,7	244,6	241,6	243,1	238,7	239,2	245,0	238,0
Hout en meubelen .....	128,9	131,7	142,0	151,7	159,3	156,4	158,3	159,7	155,3	155,8	158,6	157,8	160,3	160,5	159,4	156,4	161,5
Huiden, leder en schoeisel .....	138,9	145,4	173,2	190,0	236,0	243,8	214,5	204,6	227,3	225,8	213,3	216,3	210,2	204,0	206,6	206,1	211,7
Papier en boeken .....	114,4	126,5	143,1	147,2	157,9	165,0	161,4	157,8	163,9	162,5	159,7	162,9	160,4	158,7	155,6	158,3	159,3
Bewerkte tabak .....	123,3	142,4	200,8	198,2	209,3	224,8	215,6	208,7	227,7	220,8	212,0	212,7	216,9	210,4	206,1	211,1	207,4
Rubber .....	126,7	147,5	169,3	179,0	186,9	195,1	182,6	168,4	193,6	190,4	186,5	178,9	174,4	169,6	168,2	170,0	166,3
Voedingsmiddelenbedrijven .....	104,3	118,0	125,1	132,7	148,6	146,5	131,7	123,5	139,8	133,9	135,1	130,7	134,0	120,5	123,1	125,0	125,9
Diversen .....	155,3	162,0	177,6	199,1	235,9	252,4	234,7	202,1	237,1	256,2	227,9	228,9	227,9	233,1	215,9	187,5	178,6
<b>Totaal ...</b>	<b>129,7</b>	<b>142,2</b>	<b>162,4</b>	<b>173,8</b>	<b>187,4</b>	<b>193,2</b>	<b>178,7</b>	<b>169,1</b>	<b>190,6</b>	<b>187,8</b>	<b>181,6</b>	<b>175,0</b>	<b>172,7</b>	<b>171,4</b>	<b>169,2</b>	<b>168,2</b>	<b>169,2</b>
<b>INDEXCIJFERS VAN DE RUILVOET<sup>2</sup></b>																	
<b>Totaal ...</b>	<b>95,6</b>	<b>91,2</b>	<b>91,1</b>	<b>91,4</b>	<b>91,5</b>	<b>92,4</b>	<b>99,9</b>	<b>101,2</b>	<b>93,6</b>	<b>97,0</b>	<b>100,2</b>	<b>102,4</b>	<b>100,2</b>	<b>102,3</b>	<b>101,1</b>	<b>99,6</b>	<b>101,2</b>

<sup>1</sup> Zie N.B. van tabel VIII-3.

<sup>2</sup> Indexcijfers van de ruilvoet =  $\frac{\text{indexcijfer van de gemiddelde waarden per eenheid bij de uitvoer (FOB)}}{\text{indexcijfer van de gemiddelde waarden per eenheid bij de invoer (CIF)}} \times 100$ .

## VIII - 4b. — INDEXCIJFERS VAN HET VOLUME<sup>1</sup>

Basis 1975 = 100

Bron : NIS — Berekeningen door de NBB.

	1980	1981	1982	1983	1984	1985	1986	1987	1985	1986				1987			
									4 <sup>e</sup> kwart.	1 <sup>e</sup> kwart.	2 <sup>e</sup> kwart.	3 <sup>e</sup> kwart.	4 <sup>e</sup> kwart.	1 <sup>e</sup> kwart.	2 <sup>e</sup> kwart.	3 <sup>e</sup> kwart.	4 <sup>e</sup> kwart.
<b>INVOER (CIF) — Indeling naar het gebruik der produkten</b>																	
Produktiegoederen .....	127,4	122,6	125,2	124,4	129,9	131,1	138,4	149,5	136,7	139,2	141,7	128,9	140,1	148,8	145,9	134,5	160,3
Verbruiksgoederen .....	143,5	139,8	139,8	136,0	141,6	146,0	160,2	174,3	152,8	162,6	161,0	155,5	164,4	169,0	176,9	168,0	187,9
Uitrustingsgoederen .....	135,1	119,4	118,3	117,4	132,7	146,0	162,9	174,1	159,4	151,7	172,9	152,1	171,0	164,7	178,5	158,3	196,6
<b>Totaal ...</b>	<b>132,4</b>	<b>126,8</b>	<b>128,4</b>	<b>127,1</b>	<b>134,0</b>	<b>137,2</b>	<b>146,8</b>	<b>158,7</b>	<b>143,9</b>	<b>146,8</b>	<b>149,7</b>	<b>138,4</b>	<b>149,7</b>	<b>156,0</b>	<b>157,8</b>	<b>145,6</b>	<b>171,5</b>
<b>UITVOER (FOB) — Indeling naar de aard der produkten</b>																	
Ijzer- en staalnijverheid .....	114,3	106,5	90,8	93,9	107,3	107,6	102,8	111,8	112,2	109,6	104,8	92,3	102,3	106,3	116,2	103,9	118,7
Metaalverwerkende bedrijven .....	127,3	127,4	132,5	134,9	136,8	147,3	157,3	167,1	161,3	153,3	161,3	138,0	170,9	160,0	179,2	145,3	182,8
Non-ferrrometalen .....	150,7	131,7	150,4	130,1	128,9	139,5	137,7	142,1	139,6	136,4	139,5	116,9	156,8	129,6	141,8	129,7	158,8
Textiel .....	121,5	122,1	122,0	131,6	141,7	141,4	143,2	151,1	155,2	142,1	140,6	124,1	167,1	146,5	152,4	136,5	167,0
Scheikundige produkten .....	157,9	162,5	170,5	184,3	200,3	212,5	225,7	242,0	219,7	222,3	226,5	208,5	242,9	233,6	247,6	228,6	254,1
Steenkolennijverheid .....	121,0	139,3	109,5	126,0	178,8	186,7	176,2	168,6	194,2	190,4	150,3	155,0	200,7	148,5	175,8	167,7	191,2
Petroleumnijverheid .....	135,0	124,6	118,1	123,5	119,5	99,9	129,9	125,2	116,3	110,1	123,5	127,8	157,7	127,2	115,3	111,7	146,3
Glas en spiegelglas .....	163,2	154,1	166,9	178,4	197,1	193,6	202,7	219,9	200,8	190,9	200,6	185,9	233,5	210,8	222,2	209,6	234,5
Landbouwprodukten .....	145,3	150,4	154,8	150,6	167,9	168,7	175,4	193,3	181,0	174,1	173,9	169,5	193,0	189,6	198,0	187,9	215,0
Cement .....	259,9	262,5	237,8	226,9	237,8	220,9	226,9	240,1	240,4	156,0	264,9	233,9	255,8	143,4	276,6	265,0	262,3
Bouwmaterialen uit cement en uit gips .....	109,6	88,9	90,2	106,9	112,2	99,4	109,4	108,1	100,9	75,2	123,3	115,0	124,0	69,8	135,7	113,3	113,7
Groeven .....	111,6	103,2	100,0	111,5	124,4	124,6	128,2	133,3	135,3	107,0	130,8	128,1	144,5	106,9	147,9	129,7	148,5
Ceramiëk .....	152,2	138,8	144,6	136,1	142,0	137,5	140,0	145,9	144,0	128,8	144,7	137,5	149,1	124,9	157,8	141,8	158,6
Hout en meubelen .....	127,4	129,3	139,1	148,7	156,0	163,6	167,2	174,4	186,4	162,1	170,0	147,7	189,0	160,0	177,7	159,2	197,6
Huiden, leder en schoeisel .....	90,3	87,3	83,5	86,1	91,9	93,2	94,2	95,3	94,0	94,8	98,5	82,5	98,0	94,2	99,8	85,4	98,2
Papier en boeken .....	150,3	153,8	154,7	161,5	174,3	176,9	185,4	206,9	189,6	184,7	184,0	169,6	206,3	197,8	205,8	198,6	225,6
Bewerkte tabak .....	112,6	117,1	119,0	121,9	117,6	123,7	123,3	124,2	133,5	128,5	126,3	110,8	127,2	122,4	126,5	115,8	131,6
Rubber .....	119,3	121,8	124,4	130,4	138,2	147,7	147,4	154,5	158,4	151,5	142,8	130,9	163,5	140,5	156,2	148,4	172,8
Voedingsmiddelenbedrijven .....	159,2	193,1	208,9	216,0	237,4	245,0	256,0	265,5	269,7	245,5	246,7	239,1	288,9	249,9	267,8	250,4	291,8
Diversen .....	109,8	128,6	125,9	135,0	126,0	122,7	124,4	144,7	127,6	129,1	127,6	109,7	129,6	137,5	144,7	131,7	163,5
<b>Totaal ...</b>	<b>133,1</b>	<b>133,2</b>	<b>135,3</b>	<b>139,6</b>	<b>146,2</b>	<b>149,9</b>	<b>158,1</b>	<b>168,7</b>	<b>160,8</b>	<b>154,7</b>	<b>158,7</b>	<b>143,0</b>	<b>173,7</b>	<b>161,3</b>	<b>173,9</b>	<b>154,0</b>	<b>184,3</b>

<sup>1</sup> Zie N.B. van tabel VIII-3.

## VIII - 5. — GEOGRAFISCHE SPREIDING VAN DE BUITENLANDSE HANDEL VAN DE BLEU

(miljarden franken)

Bron : NIS.

Maandgemiddelden	Duitsland <sup>1</sup>			Frankrijk			Nederland		
	invoer	uitvoer	handels-balans	invoer	uitvoer	handels-balans	invoer	uitvoer	handels-balans
1983 .....	48,5	46,7	- 1,8	33,0	40,2	+ 7,2	42,7	31,5	-11,2
1984 .....	53,0	49,1	- 3,9	38,9	46,0	+ 7,1	50,0	34,7	-15,3
1985 .....	57,9	49,0	- 8,9	41,6	50,1	+ 8,5	51,2	37,6	-13,6
1986 .....	59,1	50,5	- 8,6	40,5	51,2	+10,7	45,6	38,4	- 7,2
1987 .....	63,0	51,2	-11,8	40,7	52,8	+12,1	44,5	38,8	- 5,7
1988 .....	69,1	54,8	-14,3	43,5	56,3	+12,8	50,2	41,4	- 8,8
1989 .....	76,0	62,1	-13,9	48,2	67,2	+19,0	57,1	45,0	-12,1
1990 .....	79,8	69,7	-10,1	53,0	66,5	+13,5	58,7	44,8	-13,9
1989 1 <sup>e</sup> kwartaal .....	76,7	61,0	-15,7	48,4	67,3	+18,9	56,1	45,6	-10,5
2 <sup>e</sup> kwartaal .....	80,1	67,0	-13,1	49,6	70,7	+21,1	59,7	47,2	-12,5
3 <sup>e</sup> kwartaal .....	70,7	59,5	-11,2	44,4	60,6	+16,2	53,5	40,9	-12,6
4 <sup>e</sup> kwartaal .....	76,6	60,5	-16,1	50,2	70,2	+20,0	57,9	45,6	-12,3
1990 1 <sup>e</sup> kwartaal .....	82,6	66,9	-15,7	55,9	71,0	+15,1	59,8	47,3	-12,5
2 <sup>e</sup> kwartaal .....	79,6	66,6	-13,0	53,6	68,2	+14,6	57,7	45,8	-11,9
3 <sup>e</sup> kwartaal .....	74,8	65,8	- 9,0	48,1	60,4	+12,3	54,4	40,3	-14,1
4 <sup>e</sup> kwartaal .....	82,1	79,7	- 2,4	54,5	66,7	+12,2	63,0	46,1	-16,9
1991 1 <sup>e</sup> kwartaal .....	81,5	86,7	+ 5,2	55,7	67,0	+11,3	62,8	46,8	-16,0
1990 4 maanden .....	82,2	65,6	-16,6	55,2	69,2	+14,0	59,7	46,5	-13,2
1991 4 maanden .....	80,4	83,8	+ 3,4	54,0	62,2	+ 8,2	61,0	45,4	-15,6
Maandgemiddelden	Italië			Verenigd Koninkrijk			EEG <sup>2</sup>		
	invoer	uitvoer	handels-balans	invoer	uitvoer	handels-balans	invoer	uitvoer	handels-balans
1983 .....	8,6	10,3	+ 1,7	20,3	21,8	+ 1,5	155,8	154,6	- 1,2
1984 .....	9,5	12,8	+ 3,3	23,3	24,7	+ 1,4	177,9	171,9	- 6,0
1985 .....	9,8	14,4	+ 4,6	24,6	25,8	+ 1,2	188,6	182,2	- 6,4
1986 .....	10,8	14,9	+ 4,1	21,3	22,3	+ 1,0	184,7	187,0	+ 2,3
1987 .....	11,0	16,5	+ 5,5	20,4	21,8	+ 1,4	187,4	191,9	+ 4,5
1988 .....	12,0	17,5	+ 5,5	21,6	26,3	+ 4,7	206,3	209,1	+ 2,8
1989 .....	13,7	20,9	+ 7,2	25,5	30,9	+ 5,4	231,0	241,8	+10,8
1990 .....	15,1	21,5	+ 6,4	27,6	28,5	+ 0,9	244,4	247,0	+ 2,6
1989 1 <sup>e</sup> kwartaal .....	13,3	21,3	+ 8,0	25,1	31,7	+ 6,6	229,7	242,4	+12,7
2 <sup>e</sup> kwartaal .....	13,4	22,6	+ 9,2	27,3	32,9	+ 5,6	241,7	257,6	+15,9
3 <sup>e</sup> kwartaal .....	13,8	17,9	+ 4,1	24,0	28,5	+ 4,5	216,8	221,6	+ 4,8
4 <sup>e</sup> kwartaal .....	14,3	21,8	+ 7,5	25,4	30,2	+ 4,8	234,9	244,7	+ 9,8
1990 1 <sup>e</sup> kwartaal .....	15,7	23,7	+ 8,0	29,0	30,5	+ 1,5	253,4	256,5	+ 3,1
2 <sup>e</sup> kwartaal .....	15,0	21,9	+ 6,9	25,8	26,5	+ 0,7	242,1	246,0	+ 3,9
3 <sup>e</sup> kwartaal .....	14,6	17,5	+ 2,9	26,7	28,8	+ 2,1	228,1	226,9	- 1,2
4 <sup>e</sup> kwartaal .....	15,0	23,1	+ 8,1	29,0	28,2	- 0,8	254,6	259,7	+ 5,1
1991 1 <sup>e</sup> kwartaal .....	15,9	22,5	+ 6,6	30,0	27,9	- 2,1	257,5	267,1	+ 9,6
1990 4 maanden .....	15,3	23,1	+ 7,8	27,1	28,6	+ 1,5	249,9	249,6	- 0,3
1991 4 maanden .....	16,1	20,6	+ 4,5	30,2	26,3	- 3,9	253,1	253,4	+ 3,0

N.B. De NIS-gegevens van de buitenlandse handel zijn onderhevig aan maandelijkse herzieningen gedurende 12 maanden.

<sup>1</sup> Tot de maand september 1990 : BRD.

<sup>2</sup> Duitsland, Frankrijk, Nederland, Italië, Verenigd Koninkrijk, Ierland, Denemarken, Griekenland, Spanje en Portugal (vanaf 1986).

VIII - 5. — GEOGRAFISCHE SPREIDING VAN DE BUITENLANDSE HANDEL VAN DE BLEU (vervolg)

(miljarden franken)

Bron : NIS.

Maandgemiddelden	Verenigde Staten van Amerika			Japan			Leden van de OPEC <sup>1</sup>		
	invoer	uitvoer	handels-balans	invoer	uitvoer	handels-balans	invoer	uitvoer	handels-balans
1983 .....	15,1	11,4	- 3,7	4,9	1,6	- 3,3	12,4	8,9	- 3,5
1984 .....	16,0	15,1	- 0,9	5,6	2,1	- 3,5	11,1	9,2	- 1,9
1985 .....	15,7	16,7	+ 1,0	5,9	2,1	- 3,8	9,0	8,4	- 0,6
1986 .....	12,9	13,6	+ 0,7	7,1	2,4	- 4,7	6,8	6,0	- 0,8
1987 .....	12,3	13,4	+ 1,1	6,9	2,6	- 4,3	6,7	4,6	- 2,1
1988 .....	12,0	14,0	+ 2,0	6,4	3,3	- 3,1	7,1	4,6	- 2,5
1989 .....	15,3	15,8	+ 0,5	7,3	4,3	- 3,0	9,7	5,4	- 4,3
1990 .....	14,9	14,2	- 0,7	7,0	4,4	- 2,6	8,8	5,9	- 2,9
1989 1 <sup>e</sup> kwartaal .....	14,3	15,5	+ 1,2	7,4	3,7	- 3,7	8,1	5,4	- 2,7
2 <sup>e</sup> kwartaal .....	16,8	16,4	- 0,4	7,9	4,5	- 3,4	10,2	5,6	- 4,6
3 <sup>e</sup> kwartaal .....	15,1	15,7	+ 0,6	7,2	4,6	- 2,6	10,4	5,4	- 5,0
4 <sup>e</sup> kwartaal .....	14,7	15,5	+ 0,8	6,9	4,4	- 2,5	10,0	5,3	- 4,7
1990 1 <sup>e</sup> kwartaal .....	15,4	15,3	- 0,1	7,4	5,1	- 2,3	10,2	6,3	- 3,9
2 <sup>e</sup> kwartaal .....	15,9	14,0	- 1,9	7,8	4,1	- 3,7	8,6	5,5	- 3,1
3 <sup>e</sup> kwartaal .....	13,4	14,0	+ 0,6	6,3	4,5	- 1,8	9,1	5,8	- 3,3
4 <sup>e</sup> kwartaal .....	15,2	13,4	- 1,8	6,4	3,9	- 2,5	7,2	6,1	- 1,1
1991 1 <sup>e</sup> kwartaal .....	16,0	12,1	- 3,9	7,3	4,1	- 3,2	11,0	5,8	- 5,2
1990 4 maanden .....	15,4	14,7	- 0,7	7,6	4,7	- 2,9	10,3	5,9	- 4,4
1991 4 maanden .....	16,0	11,5	- 4,5	7,8	3,6	- 4,2	10,9	5,0	- 5,9
Maandgemiddelden	Landen met markteconomie						Landen met centraal geleide economie		
	Ontwikkelde landen			Ontwikkelingslanden			invoer	uitvoer	handels-balans
	invoer	uitvoer	handels-balans	invoer	uitvoer	handels-balans			
1983 .....	199,7	189,9	- 9,8	27,1	23,1	- 4,0	8,1	5,6	- 2,5
1984 .....	224,5	214,6	- 9,9	29,1	26,8	- 2,3	11,5	5,8	- 5,7
1985 .....	238,4	228,8	- 9,6	28,0	26,3	- 1,7	8,9	6,7	- 2,2
1986 .....	226,1	227,4	+ 1,3	21,9	21,1	- 0,8	6,6	5,3	- 1,3
1987 .....	228,7	232,4	+ 3,7	23,0	19,8	- 3,2	6,4	4,2	- 2,2
1988 .....	249,4	253,3	+ 3,9	26,1	21,9	- 4,2	6,5	4,7	- 1,8
1989 .....	282,6	293,1	+10,5	34,1	27,7	- 6,4	6,7	5,4	- 1,3
1990 .....	293,9	294,2	+ 0,3	30,6	26,4	- 4,2	6,9	4,4	- 2,5
1989 1 <sup>e</sup> kwartaal .....	280,1	291,0	+10,9	31,0	26,3	- 4,7	6,6	5,6	- 1,0
2 <sup>e</sup> kwartaal .....	296,4	310,2	+13,8	35,1	28,1	- 7,0	7,6	5,4	- 2,2
3 <sup>e</sup> kwartaal .....	267,0	271,1	+ 4,1	35,5	27,1	- 8,4	5,9	4,9	- 1,0
4 <sup>e</sup> kwartaal .....	285,8	298,7	+12,9	34,9	29,1	- 5,8	6,8	5,7	- 1,1
1990 1 <sup>e</sup> kwartaal .....	304,9	307,4	+ 2,5	34,3	27,6	- 6,7	6,6	5,1	- 1,5
2 <sup>e</sup> kwartaal .....	292,0	292,7	+ 0,7	31,2	25,1	- 6,1	6,1	4,1	- 2,0
3 <sup>e</sup> kwartaal .....	272,4	271,7	- 0,7	29,9	24,5	- 5,4	7,6	4,3	- 3,3
4 <sup>e</sup> kwartaal .....	306,9	306,2	- 0,7	27,1	28,3	+ 1,2	7,3	4,1	- 3,2
1991 1 <sup>e</sup> kwartaal .....	311,9	311,4	- 0,5	31,1	25,4	- 5,7	7,3	4,9	- 2,4
1990 4 maanden .....	300,8	298,4	- 2,4	33,7	26,2	- 7,5	6,6	4,9	- 1,7
1991 4 maanden .....	307,5	294,9	-12,6	31,5	22,7	- 8,8	7,0	4,2	- 2,8

N.B. De NIS-gegevens van de buitenlandse handel zijn onderhevig aan maandelijke herzieningen gedurende 12 maanden.

**Bibliografische referenties :** *Maandelijks bulletin over de buitenlandse handel van de BLEU* — *Statistisch Jaarboek van België*. — *Statistisch Tijdschrift van het NIS* — *Belgisch Handelstijdschrift van de Belgische dienst voor de Buitenlandse Handel*. — *Belgische Economische Statistieken 1970-1980*. — *Statistische tijdschriften : Commerce Extérieur (OESO)*, *Statistical Papers : Direction of International Trade (OVN)*, *Eurostatistieken (Bureau voor de Statistiek der Europese Gemeenschappen)*.

<sup>1</sup> Leden van de organisatie van aardolie-exporterende landen (Organisation of Petroleum Exporting Countries) : Venezuela, Ecuador, Nigeria, Algerije, Gabon, Libië, Koeweit, Qatar, Verenigde Arabische Emiraten, Irak, Iran, Saoedi-Arabië en Indonesië.

## IX. — BETALINGSBALANS VAN DE BELGISCH-LUXEMBURGSE ECONOMISCHE UNIE

### 1. — ALGEMENE BETALINGSBALANS OP TRANSACTIEBASIS

Jaarcijfers - (miljarden franken)

	1983	1984	1985	1986	1987	1988	1989		
							Ontvangsten	Uitgaven	Saldo
<b>1. Goederen- en dienstenverkeer :</b>									
1.1 Goederenverkeer :									
1.11 Uitvoer en invoer .....	- 94,2	- 73,9	- 24,1	+ 25,3	- 6,5	+ 51,4	3.631,8	3.602,3	+ 29,5
1.12 Loonwerk .....	+ 58,7	+ 58,9	+ 56,1	+ 77,8	+ 54,9	+ 54,3	83,4	18,8	+ 64,6
1.13 Arbitrage (netto) .....	+ 31,6	+ 25,5	+ 12,8	+ 25,9	+ 36,0	+ 21,3	18,3	—	+ 18,3
1.2 Vracht- en verzekeringskosten voor goederenvervoer .....	+ 16,2	+ 14,5	+ 26,2	+ 29,1	+ 33,2	+ 44,0	210,3	156,4	+ 53,8
1.3 Andere vervoerkosten .....	+ 8,1	+ 3,0	- 5,1	- 9,2	+ 1,1	- 1,9	90,2	103,2	- 13,0
1.4 Reisverkeer .....	- 19,5	- 16,8	- 23,0	- 31,7	- 35,3	- 43,6	121,4	170,9	- 49,5
1.5 Opbrengsten uit beleggingen en investeringen .....	- 8,8	- 3,5	- 7,9	+ 5,2	+ 13,4	+ 11,7	1.812,1	1.762,3	+ 49,8
1.6 Niet elders vermelde overheidstransacties .....	+ 50,0	+ 54,6	+ 62,0	+ 71,4	+ 80,5	+ 84,5	110,9	18,5	+ 92,4
1.7 Overige :									
1.71 Grensarbeiders .....	+ 4,6	+ 5,4	+ 4,9	+ 6,1	+ 3,2	+ 3,1	32,9	31,3	+ 1,6
1.72 Overige .....	- 9,4	- 19,4	- 18,8	- 17,7	- 21,9	- 20,7	433,1	462,1	- 29,1
<b>Totaal 1...</b>	<b>+ 37,3</b>	<b>+ 48,3</b>	<b>+ 83,1</b>	<b>+ 182,2</b>	<b>+ 158,6</b>	<b>+ 204,1</b>	<b>6.544,3</b>	<b>6.325,9</b>	<b>+ 218,4</b>
<b>2. Overdrachten :</b>									
2.1 Particulieren .....	- 9,2	- 10,0	- 7,4	- 9,6	- 4,3	+ 1,5	59,0	57,0	+ 2,0
2.2 Overheid .....	- 50,2	- 40,9	- 34,4	- 33,9	- 51,7	- 71,6	32,2	110,7	- 78,5
<b>Totaal 2...</b>	<b>- 59,4</b>	<b>- 50,9</b>	<b>- 41,8</b>	<b>- 43,5</b>	<b>- 56,0</b>	<b>- 70,1</b>	<b>91,2</b>	<b>167,6</b>	<b>- 76,5</b>
Lopend verkeer (Totaal 1. + 2.) .....	- 22,1	- 2,6	+ 41,3	+ 138,7	+ 102,6	+ 134,0	6.635,5	6.493,5	+ 141,9
<b>3. Kapitaalverkeer van de overheid :</b>									
3.1 Staat :									
3.11 Verplichtingen .....	+ 30,8	+ 74,9	+ 14,9	+ 60,9	+ 17,3	+ 92,5	244,4	158,7	+ 85,6
3.12 Tegoeden .....	- 7,2	- 6,7	- 5,3	- 6,1	- 5,9	- 3,6	0,0	10,3	- 10,3
3.2 Andere overheid .....	- 0,5	+ 0,8	- 2,8	- 12,8	- 2,8	- 2,4	0,4	1,9	- 1,5
<b>Totaal 3...</b>	<b>+ 23,1</b>	<b>+ 69,0</b>	<b>+ 6,8</b>	<b>+ 42,0</b>	<b>+ 8,6</b>	<b>+ 86,5</b>	<b>244,8</b>	<b>171,0</b>	<b>+ 73,8</b>
<b>4. Kapitaalverkeer v/d bedrijven<sup>1</sup> en particulieren :</b>									
4.1 Handelskredieten (nettocijfers) .....	- 23,5	+ 0,5	- 18,0	+ 5,5	+ 1,6	- 12,1	5,5	—	+ 5,5
4.2 Overige :									
4.21 Overheidsbedrijven .....	+ 1,5	+ 5,6	- 5,0	- 6,6	- 6,4	- 3,2	0,3	9,9	- 9,7
4.22 Financiële instel. v/d overheidssector ..	- 9,3	+ 1,9	- 12,8	- 23,4	+ 8,1	+ 30,1	13,2	23,4	- 10,1
4.23 Particuliere sector :									
4.231 Belgisch-Luxemburgse invest. en beleg. in het buitenland :									
4.2311 Effecten (nettocijfers) ...	- 90,4	- 110,5	- 122,1	- 165,5	- 138,6	- 379,7	—	567,5	- 567,5
4.2312 Directe investeringen ...	- 18,3	- 16,3	- 13,7	- 72,7	- 100,1	- 132,7	43,4	284,3	- 240,9
4.2313 Onroerende goederen ..	- 0,4	- 0,8	- 0,9	- 2,4	- 3,0	- 5,8	8,3	19,7	- 11,4
4.2314 Overige (nettocijfers) ...	+ 12,5	- 5,8	+ 4,0	- 24,6	- 5,6	+ 14,6	—	15,1	- 15,1
4.232 Buitenlandse investeringen en beleggingen in de BLEU :									
4.2321 Effecten (nettocijfers) ...	+ 11,4	+ 14,3	+ 27,6	+ 55,0	+ 82,1	+ 288,4	432,6	—	+ 432,6
4.2322 Directe investeringen ...	+ 65,0	+ 20,8	+ 56,9	+ 28,2	+ 87,3	+ 183,5	311,3	46,1	+ 265,2
4.2323 Onroerende goederen ..	+ 3,0	+ 3,0	+ 3,9	+ 2,6	+ 0,2	+ 2,9	21,6	9,7	+ 11,9
4.2324 Overige (nettocijfers) ...	+ 8,0	+ 18,8	- 7,2	+ 29,8	+ 67,9	- 39,8	41,5	—	+ 41,5
<b>Totaal 4...</b>	<b>- 40,5</b>	<b>- 68,5</b>	<b>- 87,3</b>	<b>- 174,1</b>	<b>- 6,5</b>	<b>- 53,8</b>	<b>877,7</b>	<b>975,7</b>	<b>- 98,0</b>
5. Vergissingen en weglatingen (netto) .....	- 26,3	- 12,0	- 5,4	+ 3,2	+ 3,2	- 4,5	—	23,4	- 23,4
6. Tegenpost van monetisatie of demonetisatie van goud .....	0,0	0,0	0,0	0,0	- 10,6	0,0	0,1	2,7	- 2,6
<b>Totaal 1 tot 6...</b>	<b>- 65,8</b>	<b>- 14,1</b>	<b>- 44,6</b>	<b>+ 9,8</b>	<b>+ 97,3</b>	<b>+ 162,2</b>	<b>7.758,0</b>	<b>7.666,3</b>	<b>+ 91,7</b>
<b>7. Financiering van het totaal :</b>									
7.1 Mutatie van het netto buitenlands actief van de overwegend geldscheppende instellingen :									
7.11 Belgische en Luxemburgse banken :									
7.111 Belg. en Lux. franken .....	+ 40,8	- 33,4	- 29,2	+ 0,4	- 34,8	- 46,3	—	—	- 53,2
7.112 Buitenlandse valuta's .....	- 84,6	- 48,1	- 6,6	+ 2,0	+ 51,3	+ 183,5	—	—	+ 132,2
7.12 Diverse instellingen .....	+ 0,1	+ 0,2	- 0,4	+ 0,2	+ 0,1	- 0,2	—	—	+ 0,4
7.13 NBB (netto goud- en deviezenreserves) ..	- 22,1	+ 67,2	- 8,4	+ 7,2	+ 80,7	+ 25,2	—	—	+ 12,3
p.m. Mutatie van de bijzondere trekkingsrechten voortvloeiend uit toewijzingen .....	—	—	—	—	—	—	—	—	—

N.B. Voor de methodologie van de betalingsbalans van de Belgisch-Luxemburgse Economische Unie wordt verwezen naar de « Bibliografische referenties ».

<sup>1</sup> Exclusief de overwegend geldscheppende instellingen.



**IX - 2. — ALGEMENE BETALINGSBALANS OP TRANSACTIEBASIS**

Saldi per kwartaal

(miljarden franken)

	1988			1989				* 1990	
	2 <sup>e</sup> kwartaal	3 <sup>e</sup> kwartaal	4 <sup>e</sup> kwartaal	1 <sup>e</sup> kwartaal	2 <sup>e</sup> kwartaal	3 <sup>e</sup> kwartaal	4 <sup>e</sup> kwartaal	1 <sup>e</sup> kwartaal	2 <sup>e</sup> kwartaal
<b>1. Goederen- en dienstenverkeer :</b>									
1.1 Goederenverkeer :									
1.11 Uitvoer en invoer .....	+ 29,0	- 0,6	+ 23,5	+ 8,2	+ 15,4	- 4,3	+ 10,2	0,0	+ 15,9
1.12 Loonwerk .....	+ 12,8	+ 11,8	+ 15,2	+ 16,2	+ 16,6	+ 14,3	+ 17,5	+ 16,4	+ 17,7
1.13 Arbitrage .....	+ 6,4	+ 1,4	+ 7,4	+ 1,9	+ 4,9	+ 3,9	+ 7,5	+ 4,4	+ 15,6
1.2 Vracht- en verzekeringskosten voor goederenvervoer .....	+ 10,5	+ 12,5	+ 10,5	+ 12,3	+ 13,5	+ 13,9	+ 14,2	+ 13,2	+ 12,3
1.3 Andere vervoerkosten .....	+ 0,7	- 1,8	- 0,8	- 3,7	- 2,9	- 3,2	- 3,2	- 2,9	- 2,4
1.4 Reisverkeer .....	- 7,5	- 23,0	- 6,3	- 8,7	- 8,4	- 26,6	- 5,8	- 11,5	- 10,6
1.5 Opbrengsten uit beleggingen en investeringen	- 1,7	+ 0,9	+ 7,0	+ 9,2	+ 20,3	+ 8,5	+ 11,8	+ 14,4	+ 10,6
1.6 Niet elders vermelde overheidstransacties ...	+ 20,8	+ 20,3	+ 22,4	+ 21,6	+ 23,4	+ 23,0	+ 24,4	+ 22,0	+ 24,7
1.7 Overige :									
1.71 Grensarbeiders .....	+ 1,0	+ 0,5	+ 0,1	+ 0,6	+ 0,2	+ 0,7	+ 0,1	- 0,2	+ 0,2
1.72 Overige .....	- 5,9	- 3,6	- 11,6	+ 2,3	- 12,4	- 5,9	- 13,1	- 3,1	0,0
<b>Totaal 1 ...</b>	<b>+ 66,1</b>	<b>+ 18,4</b>	<b>+ 67,4</b>	<b>+ 59,8</b>	<b>+ 70,5</b>	<b>+ 24,4</b>	<b>+ 63,7</b>	<b>+ 52,6</b>	<b>+ 84,1</b>
<b>2. Overdrachten :</b>									
2.1 Particulieren .....	- 0,3	- 0,6	+ 2,4	+ 1,3	- 1,4	- 0,5	+ 2,6	- 5,8	- 3,4
2.2 Overheid .....	- 17,0	- 17,5	- 22,4	- 18,5	- 16,2	- 18,4	- 25,4	- 16,8	- 17,3
<b>Totaal 2 ...</b>	<b>- 17,3</b>	<b>- 18,1</b>	<b>- 20,0</b>	<b>- 17,2</b>	<b>- 17,6</b>	<b>- 18,9</b>	<b>- 22,8</b>	<b>- 22,6</b>	<b>- 20,7</b>
Lopend verkeer (Totaal 1. + 2.) .....	+ 48,8	+ 0,3	+ 47,4	+ 42,6	+ 52,9	+ 5,4	+ 40,9	+ 30,0	+ 63,4
<b>3. Kapitaalverkeer van de overheid :</b>									
3.1 Staat :									
3.11 Verplichtingen .....	+ 40,3	+ 55,5	- 7,1	+ 11,1	+ 1,9	+ 34,5	+ 38,1	- 4,1	+ 23,4
3.12 Tegoeden .....	- 1,9	0,0	- 1,5	- 3,3	- 1,7	- 0,5	- 4,9	- 0,5	- 0,2
3.2 Andere overheid .....	+ 1,1	- 0,6	- 4,2	- 0,6	- 0,2	0,0	- 0,7	+ 1,7	- 0,4
<b>Totaal 3 ...</b>	<b>+ 39,5</b>	<b>+ 54,9</b>	<b>- 12,8</b>	<b>+ 7,2</b>	<b>0,0</b>	<b>+ 34,0</b>	<b>+ 32,6</b>	<b>- 2,9</b>	<b>+ 22,8</b>
<b>4. Kapitaalverkeer v/d bedrijven<sup>1</sup> en particulieren :</b>									
4.1 Handelskredieten .....	- 21,0	+ 15,4	- 7,6	- 7,3	- 7,4	+ 29,1	- 8,9	- 10,5	+ 10,8
4.2 Overige :									
4.21 Overheidsbedrijven .....	+ 0,6	- 0,1	- 0,3	- 3,2	- 0,4	- 2,5	- 3,6	+ 0,4	- 3,0
4.22 Financiële instel. v/d overheidssector ..	- 18,4	- 13,0	+ 31,3	- 54,0	+ 10,8	+ 16,5	+ 16,6	- 21,8	+ 16,9
4.23 Particuliere sector :									
4.231 Belgisch-Luxemburgse invest. en beleg. in het buitenland :									
4.2311 Effecten .....	- 91,6	- 79,0	- 138,5	- 155,3	- 73,2	- 265,4	- 73,6	+ 9,4	- 100,6
4.2312 Directe investeringen ...	- 31,7	- 28,4	- 36,8	- 35,2	- 67,5	- 57,8	- 80,4	- 27,1	- 86,1
4.2313 Onroerende goederen ..	- 3,0	- 0,9	- 0,9	- 4,2	- 3,8	- 1,0	- 2,5	- 3,1	- 1,3
4.2314 Overige .....	- 6,2	- 4,0	+ 28,4	- 26,2	- 56,6	+ 26,5	+ 41,3	- 17,2	+ 24,7
4.232 Buitenlandse investeringen en beleggingen in de BLEU :									
4.2321 Effecten .....	+ 40,9	+ 52,5	+ 157,1	+ 97,2	+ 72,6	+ 105,2	+ 157,6	+ 59,5	+ 72,5
4.2322 Directe investeringen ...	+ 24,5	- 11,9	+ 75,5	+ 55,3	+ 83,7	+ 60,6	+ 65,6	+ 57,7	+ 60,2
4.2323 Onroerende goederen ..	+ 0,7	+ 0,4	+ 1,0	+ 1,2	+ 2,7	+ 3,8	+ 4,2	+ 3,0	+ 2,9
4.2324 Overige .....	- 18,1	- 16,6	+ 17,1	+ 9,4	+ 8,7	- 6,3	+ 29,7	+ 19,5	+ 12,1
<b>Totaal 4 ...</b>	<b>- 123,3</b>	<b>- 85,6</b>	<b>+ 126,3</b>	<b>- 122,3</b>	<b>- 30,4</b>	<b>- 91,2</b>	<b>+ 146,0</b>	<b>+ 69,8</b>	<b>+ 9,2</b>
<b>5. Vergissingen en weglatingen .....</b>	<b>- 10,4</b>	<b>+ 13,8</b>	<b>- 1,2</b>	<b>- 19,5</b>	<b>+ 15,5</b>	<b>- 37,5</b>	<b>+ 18,0</b>	<b>- 27,3</b>	<b>- 7,9</b>
<b>6. Tegenpost van monetisatie of demonetisatie van goud .....</b>	<b>0,0</b>	<b>0,0</b>	<b>0,0</b>	<b>0,0</b>	<b>0,0</b>	<b>- 0,6</b>	<b>- 2,0</b>	<b>0,0</b>	<b>- 0,4</b>
<b>Totaal 1 tot 6 ...</b>	<b>- 45,4</b>	<b>- 16,6</b>	<b>+ 159,7</b>	<b>- 91,9</b>	<b>+ 37,9</b>	<b>- 89,9</b>	<b>+ 235,5</b>	<b>+ 69,5</b>	<b>+ 87,0</b>
<b>7. Financiering van het totaal :</b>									
7.1 Mutatie van het netto buitenlands actief van de overwegend geldscheppende instellingen :									
7.11 Belgische en Luxemburgse banken :									
7.111 Belg. en Lux. franken .....	- 39,8	+ 9,7	+ 0,3	- 17,2	- 20,3	- 19,3	+ 3,5	+ 11,0	- 25,5
7.112 Buitenlandse valuta's .....	- 6,4	- 30,6	+ 152,8	- 79,7	+ 59,6	- 79,1	+ 231,4	+ 55,1	+ 84,2
7.12 Diverse instellingen .....	0,0	0,0	- 0,3	+ 0,3	0,0	0,0	0,0	0,0	0,0
7.13 NBB (netto goud- en deviezenreserves)	+ 0,8	+ 4,3	+ 6,9	+ 4,6	- 1,4	+ 8,5	+ 0,6	+ 3,4	+ 28,4
p.m. Mutatie van de bijzondere trekkingsrechten voortvloeiend uit toewijzingen .....	-	-	-	-	-	-	-	-	-

N.B. Voor de methodologie van de betalingsbalans van de Belgisch-Luxemburgse Economische Unie wordt verwezen naar de « Bibliografische referenties ».

<sup>1</sup> Zie tabel IX-1, noot <sup>1</sup>.

### IX - 3. — ALGEMENE BETALINGSBALANS OP TRANSACTIEBASIS

Ontvangsten en uitgaven per kwartaal

(miljarden franken)

	* 1990					
	1° kwartaal			2° kwartaal		
	Ontvangsten	Uitgaven	Saldo	Ontvangsten	Uitgaven	Saldo
<b>1. Goederen- en dienstenverkeer :</b>						
1.1 Goederenverkeer :						
1.11 Uitvoer en invoer .....	942,7	942,7	0,0	949,7	933,8	+ 15,9
1.12 Loonwerk .....	21,5	5,1	+ 16,4	23,1	5,3	+ 17,7
1.13 Arbitrage (netto) .....	4,4	—	+ 4,4	15,6	—	+ 15,6
1.2 Vracht- en verzekeringskosten voor goederenvervoer .....	53,6	40,4	+ 13,2	56,6	44,3	+ 12,3
1.3 Andere vervoerkosten .....	21,1	24,0	- 2,9	22,0	24,5	- 2,4
1.4 Reisverkeer .....	24,2	35,7	- 11,5	30,9	41,5	- 10,6
1.5 Opbrengsten uit beleggingen en investeringen	522,6	508,2	+ 14,4	518,5	507,9	+ 10,6
1.6 Niet elders vermelde overheidstransacties ...	29,6	7,6	+ 22,0	28,9	4,2	+ 24,7
1.7 Overige :						
1.71 Grensarbeiders .....	9,2	9,4	- 0,2	9,6	9,4	+ 0,2
1.72 Overige .....	115,9	119,0	- 3,1	112,0	112,0	0,0
Totaal 1 ...	1.744,8	1.692,1	+ 52,6	1.766,9	1.682,9	+ 84,1
<b>2. Overdrachten :</b>						
2.1 Particulieren .....	14,8	20,6	- 5,8	17,1	20,5	- 3,4
2.2 Overheid .....	10,2	27,0	- 16,8	10,1	27,4	- 17,3
Totaal 2 ...	25,0	47,7	- 22,6	27,2	47,9	- 20,7
Lopend verkeer (Totaal 1. + 2.) .....	1.769,8	1.739,8	+ 30,0	1.794,1	1.730,8	+ 63,4
<b>3. Kapitaalverkeer van de overheid :</b>						
3.1 Staat :						
3.11 Verplichtingen .....	123,1	127,3	- 4,1	102,6	79,2	+ 23,4
3.12 Tegoeden .....	0,1	0,6	- 0,5	0,0	0,2	- 0,2
3.2 Andere overheid .....	2,6	0,9	+ 1,7	0,0	0,4	- 0,4
Totaal 3 ...	125,8	128,8	- 2,9	102,6	79,8	+ 22,8
<b>4. Kapitaalverkeer v/d bedrijven<sup>1</sup> en particulieren :</b>						
4.1 Handelskredieten (nettocijfers) .....	—	10,5	- 10,5	10,8	—	+ 10,8
4.2 Overige :						
4.21 Overheidsbedrijven .....	0,5	0,1	+ 0,4	0,1	3,1	- 3,0
4.22 Financiële instel. v/d overheidssector ..	23,3	45,1	- 21,8	46,2	29,2	+ 16,9
4.23 Particuliere sector :						
4.231 Belgisch-Luxemburgse invest. en beleg. in het buitenland :						
4.2311 Effecten (nettocijfers) ...	9,4	—	+ 9,4	—	100,6	-100,6
4.2312 Directe investeringen ...	42,9	70,0	- 27,1	10,4	96,5	- 86,1
4.2313 Onroerende goederen ...	2,0	5,1	- 3,1	4,2	5,5	- 1,3
4.2314 Overige (nettocijfers) ...	—	17,2	- 17,2	24,7	—	+ 24,7
4.232 Buitenlandse investeringen en beleggingen in de BLEU :						
4.2321 Effecten (nettocijfers) ...	59,5	—	+ 59,5	72,5	—	+ 72,5
4.2322 Directe investeringen ...	80,1	22,4	+ 57,7	76,4	16,2	+ 60,2
4.2323 Onroerende goederen ...	5,2	2,1	+ 3,0	4,7	1,8	+ 2,9
4.2324 Overige (nettocijfers) ...	19,5	—	+ 19,5	12,1	—	+ 12,1
Totaal 4 ...	242,4	172,5	+ 69,8	262,1	252,9	+ 9,2
5. Vergissingen en weglatingen (netto) .....	—	27,3	- 27,3	—	7,9	- 7,9
6. Tegenpost van monetisatie of demonetisatie van goud .....	0,0	—	0,0	—	0,4	- 0,4
<b>Totaal 1 tot 6 ...</b>	<b>2.138,0</b>	<b>2.068,4</b>	<b>+ 69,5</b>	<b>2.158,8</b>	<b>2.071,8</b>	<b>+ 87,0</b>
<b>7. Financiering van het totaal :</b>						
7.1 Mutatie van het netto buitenlands actief van de overwegend geldscheppende instellingen :						
7.11 Belgische en Luxemburgse banken :						
7.111 Belg. en Lux. franken .....	—	—	+ 11,0	—	—	- 25,5
7.112 Buitenlandse valuta's .....	—	—	+ 55,1	—	—	+ 84,2
7.12 Diverse instellingen : .....	—	—	0,0	—	—	0,0
7.13 NBB (netto goud- en deviezenreserves)	—	—	+ 3,4	—	—	+ 28,4
p.m. Mutatie van de bijzondere trekkingsrechten voortvloeiend uit toewijzingen .....	—	—	—	—	—	—

N.B. Voor de methodologie van de betalingsbalans van de Belgisch-Luxemburgse Economische Unie wordt verwezen naar de « Bibliografische referenties ».

<sup>1</sup> Zie tabel IX-1, noot <sup>1</sup>.

**IX - 4. — ALGEMENE BETALINGSBALANS OP KASBASIS**

(saldi in miljarden franken)

	1989	*1990	1989			*1990				*1991
	Jaar		2 <sup>e</sup> kwartaal	3 <sup>e</sup> kwartaal	4 <sup>e</sup> kwartaal	januari	2 <sup>e</sup> kwartaal	3 <sup>e</sup> kwartaal	4 <sup>e</sup> kwartaal	januari
<b>1. Goederen- en dienstenverkeer :</b>										
1.1 Goederenverkeer :										
1.11 Uitvoer en invoer .....	+ 31,9	+ 52,0	+ 6,2	+ 22,5	- 0,4	- 0,7	+ 21,6	+ 25,9	+ 16,0	- 0,8
1.12 Loonwerk .....	+ 63,3	+ 67,1	+ 18,0	+ 13,3	+ 17,2	+ 4,4	+ 20,0	+ 12,3	+ 18,6	+ 6,9
1.13 Arbitrage .....	+ 22,7	+ 36,5	+ 5,3	+ 7,2	+ 9,6	- 0,6	+ 18,4	+ 6,1	+ 6,5	+ 6,2
1.2 Vracht- en verzekeringskosten voor goederenvervoer .....	+ 53,8	+ 49,7	+ 13,5	+ 13,9	+ 14,2	+ 4,9	+ 12,3	+ 13,7	+ 10,4	+ 3,5
1.3 Andere vervoerkosten .....	- 13,0	- 7,6	- 2,9	- 3,2	- 3,2	- 1,2	- 2,4	- 1,8	- 0,4	- 2,1
1.4 Reisverkeer .....	- 49,5	- 58,4	- 8,4	- 26,6	- 5,8	- 4,9	- 10,6	- 28,9	- 7,5	- 4,5
1.5 Opbrengsten uit beleggingen en investeringen ...	+ 49,8	+ 27,1	+ 20,3	+ 8,5	+ 11,8	+ 0,7	+ 10,6	+ 4,1	- 2,0	- 2,9
1.6 Niet elders vermelde overheidstransacties .....	+ 92,4	+ 92,9	+ 23,4	+ 23,0	+ 24,4	+ 6,1	+ 24,7	+ 22,9	+ 23,3	+ 6,8
1.7 Overige :										
1.71 Grensarbeiders .....	+ 1,6	+ 0,2	+ 0,2	+ 0,7	+ 0,1	0,0	+ 0,2	+ 0,6	- 0,5	+ 0,2
1.72 Overige .....	- 29,1	- 8,9	- 12,4	- 5,9	- 13,1	+ 0,2	0,0	- 6,4	+ 0,5	+ 3,9
<b>Totaal 1 ...</b>	<b>+223,9</b>	<b>+250,7</b>	<b>+ 63,1</b>	<b>+ 53,5</b>	<b>+ 54,8</b>	<b>+ 8,9</b>	<b>+ 94,9</b>	<b>+ 48,6</b>	<b>+ 65,0</b>	<b>+ 17,2</b>
<b>2. Overdrachten :</b>										
2.1 Particulieren .....	+ 2,0	- 19,3	- 1,4	- 0,5	+ 2,6	- 1,9	- 3,4	- 6,3	- 3,7	- 1,8
2.2 Overheid .....	- 78,5	- 54,7	- 16,2	- 18,4	- 25,4	- 3,6	- 17,3	- 11,8	- 8,8	- 3,1
<b>Totaal 2 ...</b>	<b>- 76,5</b>	<b>- 74,0</b>	<b>- 17,6</b>	<b>- 18,9</b>	<b>- 22,8</b>	<b>- 5,5</b>	<b>- 20,7</b>	<b>- 18,1</b>	<b>- 12,5</b>	<b>- 4,9</b>
Lopend verkeer (Totaal 1. + 2.) .....	+147,5	+176,7	+ 45,5	+ 34,6	+ 32,0	+ 3,4	+ 74,2	+ 30,5	+ 52,5	+ 12,3
<b>3. Kapitaalverkeer van de overheid :</b>										
3.1 Staat :										
3.11 Verplichtingen .....	+ 85,6	+ 29,4	+ 1,9	+ 34,5	+ 38,1	- 23,6	+ 23,4	- 8,1	+ 18,3	- 3,8
3.12 Tegoeden .....	- 10,3	- 4,8	- 1,7	- 0,5	- 4,9	+ 0,1	- 0,2	- 0,1	- 4,0	- 0,2
3.2 Andere overheid .....	- 1,5	- 4,8	- 0,2	0,0	- 0,7	+ 2,6	- 0,4	- 0,6	- 5,5	0,0
<b>Totaal 3 ...</b>	<b>+ 73,8</b>	<b>+ 19,9</b>	<b>0,0</b>	<b>+ 34,0</b>	<b>+ 32,6</b>	<b>- 20,8</b>	<b>+ 22,8</b>	<b>- 8,7</b>	<b>+ 8,8</b>	<b>- 4,0</b>
<b>4. Kapitaalverkeer v/d bedrijven en particulieren :</b>										
4.1 Handelskredieten .....	-	-	-	-	-	-	-	-	-	-
4.2 Overige :										
4.21 Overheidsbedrijven .....	- 9,7	- 7,3	- 0,4	- 2,5	- 3,6	+ 0,3	- 3,0	- 2,2	- 2,5	- 1,7
4.22 Financiële instel. v/d overheidssector .....	- 10,1	- 49,0	+ 10,8	+ 16,5	+ 16,6	- 27,4	+ 16,9	- 40,2	- 4,0	+ 5,1
4.23 Particuliere sector :										
4.231 Belgisch-Luxemburgse invest. en beleg. in het buitenland :										
4.2311 Effecten .....	-567,5	-307,5	- 73,2	-265,4	- 73,6	+ 1,6	-100,6	- 78,3	-138,1	- 6,1
4.2312 Directe investeringen .....	-240,9	-250,9	- 67,5	- 57,8	- 80,4	+ 20,8	- 86,1	- 18,8	-118,9	+ 15,0
4.2313 Onroerende goederen .....	- 11,4	- 6,7	- 3,8	- 1,0	- 2,5	- 0,6	- 1,3	- 0,7	- 1,6	+ 0,2
4.2314 Overige .....	- 15,1	+ 80,8	- 56,6	+ 26,5	+ 41,3	- 39,4	+ 24,7	- 21,6	+ 94,9	+ 6,9
4.232 Buitenlandse investeringen en beleggingen in de BLEU :										
4.2321 Effecten .....	+432,6	+261,2	+ 72,6	+105,2	+157,6	- 0,6	+ 72,5	+ 41,6	+ 87,7	+ 64,9
4.2322 Directe investeringen .....	+265,2	+272,4	+ 83,7	+ 60,6	+ 65,6	+ 8,8	+ 60,2	+ 40,3	+114,2	- 0,7
4.2323 Onroerende goederen .....	+ 11,9	+ 14,8	+ 2,7	+ 3,8	+ 4,2	+ 1,1	+ 2,9	+ 4,7	+ 4,3	+ 1,7
4.2324 Overige .....	+ 41,5	+158,2	+ 8,7	- 6,3	+ 29,7	- 7,5	+ 12,1	+ 83,4	+ 43,1	+ 9,6
<b>Totaal 4 ...</b>	<b>-103,5</b>	<b>+166,0</b>	<b>- 23,1</b>	<b>-120,3</b>	<b>+154,8</b>	<b>- 42,9</b>	<b>- 1,6</b>	<b>+ 8,3</b>	<b>+ 79,1</b>	<b>+ 95,0</b>
5. Vergissingen en weglatingen .....	- 23,4	- 57,4	+ 15,5	- 37,5	+ 18,0	+ 0,9	- 7,9	- 25,8	+ 3,6	- 10,5
6. Tegenpost van monetisatie of demonetisatie van goud .....	- 2,6	- 0,4	0,0	- 0,6	- 2,0	0,0	- 0,4	0,0	0,0	0,0
<b>Totaal 1 tot 6 ...</b>	<b>+ 91,7</b>	<b>+304,8</b>	<b>+ 37,9</b>	<b>- 89,9</b>	<b>+235,5</b>	<b>- 59,4</b>	<b>+ 87,0</b>	<b>+ 4,3</b>	<b>+144,0</b>	<b>+ 92,8</b>
<b>7. Financiering van het totaal :</b>										
7.1 Mutatie van het netto buitenlands actief van de overwegend geldscheppende instellingen :										
7.11 Belgische en Luxemburgse banken :										
7.111 Belg. en Lux. franken .....	- 53,2	- 17,5	- 20,3	- 19,3	+ 3,5	- 35,8	- 25,5	- 19,4	+ 16,4	+ 6,6
7.112 Buitenlandse valuta's .....	+132,2	+305,8	+ 59,6	- 79,1	+231,4	- 24,8	+ 84,2	+ 42,6	+123,9	+ 88,6
7.12 Diverse instellingen .....	+ 0,4	0,0	0,0	0,0	0,0	- 0,5	0,0	0,0	0,0	- 0,4
7.13 NBB (netto goud- en deviezenreserves) ...	+ 12,3	+ 16,6	- 1,4	+ 8,5	+ 0,6	+ 1,6	+ 28,4	- 18,9	+ 3,6	- 2,0
p.m. Mutatie van de bijzondere trekkingsrechten voortvloeiend uit toewijzingen .....	-	-	-	-	-	-	-	-	-	-

N.B. Voor de methodologie van de betalingsbalans van de Belgisch-Luxemburgse Economische Unie wordt verwezen naar de « Bibliografische referenties ».

<sup>1</sup> Zie tabel IX-1, noot <sup>1</sup>.

**IX - 5. — VERRICHTINGEN MET HET BUITENLAND, VERRICHTINGEN IN BUITENLANDSE VALUTA'S VAN DE INGEZETENEN MET DE BELGISCHE EN LUXEBURGSE KREDIETINSTELLINGEN EN DEVIEZENVERRICHTINGEN OP TERMIJN**

(miljarden franken)

	1987	1988	1989	* 1990	* 1990			* 1991
					2 <sup>e</sup> kwartaal	3 <sup>e</sup> kwartaal	4 <sup>e</sup> kwartaal	januari
1. Lopend verkeer <sup>1</sup> .....	+ 102,6	+ 134,0	+ 141,9	.	+ 63,4	.	.	.
1bis. Lopend verkeer op kasbasis .....	+ 104,2	+ 121,9	+ 147,5	+ 176,7	+ 74,2	+ 30,5	+ 52,5	+ 12,3
2. Kapitaalverkeer van de niet-financiële particuliere sector <sup>2</sup> :								
2.1 Handelskredieten .....	+ 1,6	- 12,1	+ 5,5	.	+ 10,8	.	.	.
2.2 Nettotegoeden in Belgische en Luxemburgse franken van niet-ingezetenen bij ingezeten kredietinstellingen .....	+ 50,0	+ 88,7	+ 22,4	+ 85,3	+ 90,6	+ 0,9	- 9,9	- 46,6
2.21 A contant .....	+ 41,7	+ 65,9	+ 35,7	+ 5,7	+ 20,5	+ 25,5	- 17,8	- 5,1
2.22 Op termijn .....	+ 8,3	+ 22,8	- 13,3	+ 79,6	+ 70,1	- 24,6	+ 7,9	- 41,5
2.3 Nettotegoeden in vreemde valuta's van ingezeten ondernemingen en particulieren ..	+ 29,0	- 75,6	- 8,6	- 217,9	- 108,7	- 44,5	- 3,8	- 23,2
2.31 A contant .....	- 40,9	- 111,1	- 94,0	+ 51,9	- 20,9	+ 0,2	+ 72,5	- 38,3
2.32 Op termijn .....	+ 69,9	+ 35,5	+ 85,4	- 269,8	- 87,8	- 44,7	- 76,2	+ 15,1
2.4 Effecten .....	- 60,2	- 137,7	- 206,2	+ 59,0	+ 8,0	+ 32,3	- 19,8	+ 31,3
2.41 Aandelen .....	+ 23,4	+ 37,5	- 47,5	+ 47,3	+ 0,1	+ 17,8	+ 4,1	- 3,8
2.411 Tegoeden van ingezetenen ..	- 0,5	+ 18,5	- 78,1	+ 19,3	- 4,5	+ 11,4	- 4,9	- 3,2
2.412 Tegoeden van niet-ingezetenen ..	+ 23,9	+ 19,0	+ 30,6	+ 28,1	+ 4,6	+ 6,4	+ 9,0	- 0,6
2.42 Obligaties .....	- 83,6	- 175,2	- 158,7	+ 11,7	+ 7,9	+ 14,6	- 23,9	+ 35,1
2.421 Tegoeden van ingezetenen ..	- 111,4	- 214,9	- 185,5	- 2,5	- 11,5	+ 17,5	- 32,4	+ 18,8
2.422 Tegoeden van niet-ingezetenen ..	+ 27,8	+ 39,7	+ 26,8	+ 14,3	+ 19,4	- 2,9	+ 8,6	+ 16,3
2.5 Directe investeringen en daarmee verwant kapitaalverkeer .....	- 12,1	+ 51,2	+ 43,3	+ 45,8	+ 0,5	+ 16,7	+ 2,7	+ 25,7
2.51 Tegoeden van ingezetenen .....	- 108,3	- 138,4	- 259,3	- 254,8	- 77,4	- 24,7	- 117,9	+ 22,8
2.52 Tegoeden van niet-ingezetenen ....	+ 96,2	+ 189,6	+ 302,6	+ 300,6	+ 77,8	+ 41,4	+ 120,6	+ 2,9
2.6 Totaal (2.1 tot 2.5) .....	+ 8,3	- 85,5	- 143,6	.	+ 1,1	.	.	.
2.6bis Totaal, excl. de handelskredieten (2.2 tot 2.5) .....	+ 6,7	- 73,4	- 149,1	- 27,9	- 9,7	+ 5,4	- 30,8	- 12,8
3. Kapitaalverkeer in vreemde valuta's van de ingezeten kredietinstellingen <sup>2</sup> .....	- 56,0	- 23,2	- 23,8	- 36,0	- 6,2	+ 10,4	- 35,1	+ 20,0
3.1 A contant .....	+ 22,2	+ 35,1	+ 48,3	- 226,3	- 24,0	- 58,9	- 103,4	- 6,4
3.2 Op termijn .....	- 78,2	- 58,3	- 72,1	+ 190,3	+ 17,8	+ 69,3	+ 68,3	+ 26,4
4. Kapitaalverkeer van de niet-financiële overheidsbedrijven en kapitaalverkeer in franken van de overheid <sup>2</sup> .....	- 3,8	- 17,5	- 2,9	- 14,3	- 6,6	- 3,5	- 0,3	- 5,6
4.1 Kapitaalverkeer van de niet-financiële overheidsbedrijven .....	- 6,4	- 3,2	- 9,7	- 7,3	- 3,0	- 2,2	- 2,5	- 1,7
4.2 Kapitaalverkeer in franken van de overheid .....	+ 2,6	- 14,3	+ 6,8	- 7,0	- 3,7	- 1,3	+ 2,2	- 3,9
5. Vergissingen en weglatingen .....	+ 5,7	- 1,3	- 23,1	- 58,6	- 8,8	- 24,3	- 0,9	- 9,7
6. Tegenpost van monetisatie/demonetisatie van goud <sup>1</sup> .....	- 10,6	0,0	- 2,6	- 0,4	- 0,4	0,0	0,0	0,0
7. Totaal (1 + 2.6 + 3 + 4 + 5 + 6 = 1bis + 2.6bis + 3 + 4 + 5 + 6) .....	+ 46,2	+ 6,5	- 54,1	+ 39,5	+ 42,4	+ 18,6	- 14,7	+ 4,2
Financiering van het totaal :								
7.1 Kapitaalverkeer, à contant, in vreemde valuta's van de overheid <sup>3</sup> .....	- 34,5	- 18,7	- 66,4	+ 22,9	+ 14,0	+ 37,5	- 18,4	+ 6,2
7.2 Mutatie in de netto deviezenreserves van de Nationale Bank van België <sup>4</sup> .....	+ 80,7	+ 25,2	+ 12,3	+ 16,6	+ 28,4	- 18,9	+ 3,6	- 2,0

N.B. Voor de methodologie van de betalingsbalans van de Belgisch-Luxemburgse Economische Unie wordt verwezen naar de « Bibliografische referenties ».

<sup>1</sup> Tekenen + : overschot; teken - : tekort.

<sup>2</sup> Tekenen + : kapitaaltoevoer; teken - : uitvoer.

<sup>3</sup> Tekenen + : vermindering van de deviezen-schuld van de overheid; teken - : vermeerdering

<sup>4</sup> Tekenen + : vermeerdering van de reserves; teken - : vermindering.

IX - 6. — VOOR DE BETALING VAN IN- EN UITVOER GEBRUIKTE VALUTA'S<sup>1</sup>

(procenten van het totaal)

	Valuta's van de EEG-landen								Dollar van de Verenigde Staten	Overige
	Belgische en Luxemburgse franken	Duitse mark	Franse frank	Nederlandse gulden	Pond sterling	Italiaanse lire	Overige	Totaal		
<b>Invoerbetalingen</b>										
1983 .....	25,1	17,9	10,1	8,4	3,8	2,0	0,3	<b>67,6</b>	27,1	5,3
1984 .....	26,3	18,0	10,3	8,7	3,9	1,9	0,3	<b>69,4</b>	25,6	5,0
1985 .....	28,2	18,4	10,5	8,7	3,5	2,0	0,3	<b>71,6</b>	23,4	5,0
1986 .....	29,2	21,4	11,2	9,5	3,3	2,5	0,4	<b>77,5</b>	16,6	5,9
1987 .....	28,5	22,4	11,3	9,2	3,1	2,7	1,0	<b>78,2</b>	16,7	5,1
1988 .....	28,5	22,4	11,2	9,1	3,3	2,7	1,0	<b>78,2</b>	16,7	5,1
1989 .....	28,2	22,3	10,9	8,8	3,5	2,6	1,0	<b>77,3</b>	17,9	4,8
1990 .....	28,6	22,0	11,4	9,2	3,4	2,8	1,0	<b>78,4</b>	16,6	5,0
1988 eerste 9 maanden ....	28,5	22,2	11,4	9,0	3,2	2,6	0,9	<b>77,8</b>	16,9	5,3
1989 eerste 3 maanden ....	28,9	22,2	10,8	8,7	3,3	2,6	1,0	<b>77,5</b>	17,3	5,2
eerste 6 maanden ....	28,2	22,1	10,7	8,7	3,5	2,6	1,0	<b>76,8</b>	18,2	5,0
eerste 9 maanden ....	28,2	22,1	10,9	8,8	3,4	2,7	1,0	<b>77,1</b>	18,1	4,8
1990 eerste 3 maanden ....	29,9	21,2	11,1	9,0	3,5	2,6	0,9	<b>78,2</b>	16,8	5,0
eerste 6 maanden ....	29,7	21,7	11,2	9,1	3,4	2,7	0,9	<b>78,7</b>	16,4	4,9
eerste 9 maanden ....	28,9	21,9	11,4	9,1	3,4	2,8	1,0	<b>78,5</b>	16,6	4,9
<b>Uitvoerontvangsten</b>										
1983 .....	34,8	18,2	14,1	7,4	3,8	2,3	0,4	<b>81,0</b>	16,0	3,0
1984 .....	34,9	17,7	13,2	7,4	4,0	2,5	0,5	<b>80,2</b>	16,6	3,2
1985 .....	35,0	18,0	14,5	7,6	4,4	2,6	0,5	<b>82,6</b>	13,9	3,5
1986 .....	36,0	19,2	15,4	7,9	4,0	2,8	0,6	<b>85,9</b>	10,0	4,1
1987 .....	35,4	18,0	15,4	8,4	4,4	2,9	0,9	<b>85,4</b>	11,0	3,6
1988 .....	34,7	18,2	15,1	8,4	5,1	2,9	1,0	<b>85,4</b>	10,9	3,7
1989 .....	34,6	18,0	15,9	7,8	4,9	2,8	1,1	<b>85,1</b>	11,3	3,6
1990 .....	33,4	19,3	15,6	8,0	4,6	2,9	1,4	<b>85,2</b>	10,8	4,0
1988 eerste 9 maanden ....	34,6	17,9	15,4	8,3	5,0	2,9	1,0	<b>85,1</b>	11,2	3,7
1989 eerste 3 maanden ....	34,7	17,8	15,7	7,5	5,5	2,9	1,1	<b>85,2</b>	11,3	3,5
eerste 6 maanden ....	34,6	17,9	15,8	7,7	5,1	2,8	1,1	<b>85,0</b>	11,4	3,6
eerste 9 maanden ....	34,4	17,8	16,0	7,7	5,0	2,9	1,1	<b>84,9</b>	11,5	3,6
1990 eerste 3 maanden ....	35,2	18,9	15,7	8,1	4,6	2,8	1,3	<b>86,6</b>	9,7	3,7
eerste 6 maanden ....	34,2	19,3	16,0	8,1	4,6	2,8	1,3	<b>86,3</b>	9,9	3,8
eerste 9 maanden ....	33,6	19,0	16,0	8,0	4,7	2,9	1,3	<b>85,5</b>	10,5	4,0

<sup>1</sup> Exclusief de verrichtingen van een gering bedrag, de arbitrageverrichtingen en de diamanttransacties.

**Bibliografische referenties :** *Belgische Economische Statistieken 1970-1980. Tijdschrift van de Nationale Bank van België* : XLVIII<sup>e</sup> jaargang, deel I, n<sup>o</sup> 1, januari 1973 : « Een nieuwe statistiek : verrichtingen met het buitenland, verrichtingen in buitenlandse valuta's van de ingezetenen met de Belgische en Luxemburgse geldscheppende instellingen en termijnvalutatransacties » ; LIII<sup>e</sup> jaargang, deel I, n<sup>o</sup> 6, juni 1978 : « Methodologie van de betalingsbalans van de Belgisch-Luxemburgse Economische Unie » ;

LIV<sup>e</sup> jaargang, deel I, n<sup>o</sup> 1, januari 1979 : « Hervorming van de gegevens gepubliceerd onder hoofdstuk IX » ; LVIII<sup>e</sup> jaargang, deel I, n<sup>o</sup> 3, maart 1983 : « Wijzigingen in hoofdstuk IX » ; LXIV<sup>e</sup> jaargang, deel II, n<sup>o</sup> 2-3, augustus-september 1989 : « Wijzigingen in het boeken van de uitvoer op kasbasis en in het behandelen van handelspapier » . LXV<sup>e</sup> jaargang, deel II, n<sup>o</sup> 2-3, augustus-september 1990 : « De betalingsbalans op transactiebasis van de Belgisch-Luxemburgse Economische Unie in 1988 » ; *Jaarverslagen van de NBB. Methodologie van de betalingsbalans van de Belgisch-Luxemburgse Economische Unie*, Eurostat, 1984.

## X. — VALUTAMARKT

### 1a. — INDICATIEVE VALUTAKOERSEN<sup>1</sup> — EEG-LANDEN

Dagemiddelden	1 Duitse mark	1 Franse frank	1 pond sterling	100 Italiaanse lire	1 Nederlandse gulden	100 peseta	1 Deense kroon	100 escudo	1 Iers punt	100 Griekse drachme
1982 .....	18,83	6,96	79,80	3,38	17,11	41,63	5,48	57,99	64,84	—
1983 .....	20,01	6,72	77,50	3,37	17,91	35,68	5,59	46,77	63,58	—
1984 .....	20,31	6,61	76,98	3,29	18,01	35,93	5,58	39,62	62,60	—
1985 .....	20,18	6,61	76,33	3,11	17,89	34,87	5,60	34,58	62,80	—
1986 .....	20,58	6,44	65,48	3,00	18,25	31,88	5,52	29,88	59,80	—
1987 .....	20,78	6,21	61,11	2,88	18,44	30,28	5,46	26,49	55,50	—
1988 .....	20,94	6,17	65,37	2,83	18,60	31,57	5,46	25,52	55,99	25,94
1989 .....	20,96	6,18	64,55	2,87	18,58	33,27	5,39	25,02	55,85	24,29
1990 .....	20,68	6,14	59,47	2,79	18,35	32,79	5,40	23,44	55,26	21,11
1989 2 <sup>e</sup> kwartaal .....	20,94	6,18	65,71	2,87	18,57	33,29	5,38	25,25	55,90	24,53
3 <sup>e</sup> kwartaal .....	20,93	6,19	64,26	2,91	18,56	33,40	5,39	25,01	55,87	24,23
4 <sup>e</sup> kwartaal .....	21,01	6,17	60,40	2,85	18,61	32,85	5,40	24,34	55,65	23,27
1990 1 <sup>e</sup> kwartaal .....	20,87	6,15	58,45	2,81	18,52	32,34	5,41	23,66	55,38	22,14
2 <sup>e</sup> kwartaal .....	20,63	6,13	57,98	2,81	18,33	32,99	5,41	23,38	55,30	21,11
3 <sup>e</sup> kwartaal .....	20,57	6,13	61,02	2,79	18,26	33,23	5,39	23,32	55,18	20,93
4 <sup>e</sup> kwartaal .....	20,63	6,12	60,33	2,75	18,30	32,62	5,38	23,37	55,18	20,20
1991 1 <sup>e</sup> kwartaal .....	20,60	6,06	60,14	2,75	18,27	32,90	5,36	23,37	54,89	19,27
2 <sup>e</sup> kwartaal .....	20,57	6,07	60,92	2,77	18,26	33,18	5,36	23,62	55,04	18,87
1990 Juli .....	20,58	6,14	60,96	2,81	18,27	33,58	5,41	23,45	55,20	21,04
Augustus .....	20,56	6,13	61,37	2,79	18,25	33,30	5,38	23,29	55,16	20,87
September .....	20,57	6,14	60,68	2,76	18,25	32,79	5,39	23,21	55,19	20,79
Oktober .....	20,59	6,15	61,04	2,75	18,26	32,81	5,39	23,33	55,22	20,52
November .....	20,63	6,13	60,20	2,74	18,29	32,60	5,38	23,44	55,21	20,13
December .....	20,70	6,09	59,61	2,75	18,35	32,41	5,37	23,36	55,09	19,90
1991 Januari .....	20,60	6,07	60,14	2,74	18,28	32,69	5,35	23,13	54,98	19,47
Februari .....	20,59	6,05	59,88	2,74	18,27	32,91	5,35	23,40	54,78	19,22
Maart .....	20,60	6,05	60,38	2,76	18,28	33,13	5,36	23,61	54,89	19,10
April .....	20,56	6,08	61,28	2,77	18,25	33,31	5,37	23,69	54,99	18,97
Mei .....	20,57	6,07	60,94	2,77	18,26	33,23	5,37	23,66	55,06	18,81
Juni .....	20,58	6,07	60,51	2,77	18,27	33,00	5,34	23,50	55,06	18,83
Juli .....	20,59	6,07	60,66	2,76	18,27	32,87	5,32	23,85	55,06	18,81

<sup>1</sup> Tot 31 december 1990 : Officiële wisselkoersen vastgesteld door de in Verrekenkamer te Brussel vergaderde bankiers.

X - 1b. — INDICATIEVE VALUTAKOERSEN<sup>1</sup> — ANDERE DAN EEG-LANDEN

Daggemiddelden	1 U.S. dollar	100 yen	1 Canadese dollar	1 Zweedse kroon	1 Zwitserse frank	100 Oostenrijkse schilling	1 Noorse kroon	1 Finse mark	1 Zaire	1 Australische dollar	1 Nieuw-Zeelandse dollar	1 ECU	1 SDR
1982 .....	45,76	18,38	37,08	7,31	22,52	267,88	7,09	9,50	7,94	.	.	.	50,43
1983 .....	51,18	21,55	41,52	6,66	24,34	284,50	7,00	9,18	6,36	.	.	.	54,64
1984 .....	57,79	24,32	44,63	6,98	24,61	288,81	7,08	9,61	1,61	.	.	45,06	59,18
1985 .....	59,36	24,91	43,50	6,89	24,21	287,18	6,90	9,56	1,21	.	.	44,91	60,12
1986 .....	44,66	26,57	32,13	6,26	24,89	292,79	6,04	8,80	0,76	.	.	43,79	52,33
1987 .....	37,34	25,85	28,17	5,89	25,06	295,41	5,54	8,50	0,35	.	.	43,03	48,26
1988 .....	36,81	28,70	29,95	6,00	25,14	297,76	5,64	8,78	0,21	.	.	43,42	49,39
1989 .....	39,43	28,63	33,30	6,11	24,11	297,79	5,71	9,18	0,11	.	.	43,35	50,50
1990 .....	33,41	23,14	28,63	5,64	24,09	293,87	5,34	8,73	0,06	.	.	42,50	45,30
1989 2 <sup>e</sup> kwartaal .....	40,55	29,32	33,97	6,19	23,90	297,50	5,78	9,37	0,11	.	.	43,49	51,33
3 <sup>e</sup> kwartaal .....	40,28	28,31	34,08	6,16	24,27	297,38	5,72	9,28	0,10	.	.	43,37	50,75
4 <sup>e</sup> kwartaal .....	38,12	26,65	32,62	5,96	23,71	298,36	5,56	9,03	0,08	.	.	42,90	48,90
1990 1 <sup>e</sup> kwartaal .....	35,30	23,87	29,88	5,74	23,44	296,51	5,40	8,83	0,07	.	.	42,52	46,42
2 <sup>e</sup> kwartaal .....	34,61	22,29	29,57	5,68	24,00	293,16	5,33	8,74	0,06	.	.	42,33	45,39
3 <sup>e</sup> kwartaal .....	32,79	22,58	28,43	5,62	24,53	292,38	5,33	8,74	0,05	.	.	42,62	44,91
4 <sup>e</sup> kwartaal .....	31,00	23,74	26,70	5,53	24,38	293,33	5,29	8,62	0,03	.	.	42,54	44,45
1991 1 <sup>e</sup> kwartaal .....	31,53	23,57	27,28	5,54	24,13	292,77	5,27	8,55	0,01	24,53	18,82	42,39	44,50
2 <sup>e</sup> kwartaal .....	35,68	25,79	31,06	5,72	24,20	292,35	5,28	8,73	0,01	27,50	20,84	42,33	47,72
1990 Juli .....	33,76	22,62	29,17	5,67	24,23	292,59	5,36	8,79	0,06	.	.	42,62	45,38
Augustus .....	32,31	21,92	28,22	5,59	24,67	292,24	5,31	8,72	0,05	.	.	42,65	44,50
September .....	32,28	23,27	27,88	5,60	24,70	292,32	5,32	8,71	0,05	.	.	42,58	44,89
Oktober .....	31,39	24,19	27,07	5,56	24,49	292,64	5,30	8,68	0,04	.	.	42,60	44,83
November .....	30,64	23,77	26,33	5,51	24,40	293,29	5,28	8,61	0,04	.	.	42,54	44,29
December .....	30,93	23,15	26,66	5,50	24,21	294,20	5,28	8,57	0,02	.	.	42,45	44,15
1991 Januari .....	31,10	23,28	26,91	5,52	24,46	292,83	5,27	8,54	0,02	24,23	18,50	42,47	44,24
Februari .....	30,47	23,37	26,39	5,50	24,05	292,63	5,26	8,48	0,01	23,88	18,34	42,34	43,90
Maart .....	33,06	24,10	28,58	5,61	23,84	292,80	5,28	8,61	0,01	25,51	19,64	42,33	45,52
April .....	35,05	25,56	30,39	5,72	24,33	292,22	5,29	8,77	0,01	27,30	20,66	42,40	47,30
Mei .....	35,28	25,55	30,69	5,74	24,27	292,35	5,28	8,73	0,01	27,27	20,68	42,29	47,40
Juni .....	36,74	26,27	32,12	5,71	23,99	292,48	5,27	8,69	0,01	27,91	21,18	42,31	48,42
Juli .....	36,85	26,71	32,11	5,69	23,75	292,49	5,28	8,58	0,01	28,44	20,91	42,31	48,68

<sup>1</sup> Tot 31 december 1990 : Officiële wisselkoersen vastgesteld door de in Verrekenkamer te Brussel vergaderde bankiers.

**X - 2a. — EUROPEES MONETAIR STELSEL : SPILKOERSEN VAN DE ECU,  
BILATERALE SPILKOERSEN EN KOERSEN WAAROP INTERVENTIE VERPLICHT  
IS GESTELD VAN 8 JANUARI TOT 7 OKTOBER 1990**

(nationale valuta-eenheden)

	BRUSSEL	AMSTERDAM	KOPENHAGEN	FRANKFURT	ROME/MILAAAN	PARIJS	DUBLIN	MADRID
Spilkoers van de ECU	42,1679	2,30358	7,79845	2,04446	1529,70	6,85684	0,763159	132,889
De middelste waarden zijn bilaterale spilkoersen; de uiterste waarden zijn de koersen waarop interventie verplicht is								
100 Belgische franken	—	5,58700	18,9143	4,95900	3710,20	16,6310	1,85100	334,619
		5,46286	18,4938	4,84837	3627,64	16,2608	1,80981	315,143
		5,34150	18,0831	4,74000	3546,90	15,8990	1,76950	296,802
100 Nederl. guldens .	1872,15		346,240	90,7700	67912,0	304,440	33,8868	6125,30
	1830,54	—	338,537	88,7526	66405,3	297,661	33,1293	5768,83
	1789,85		331,020	86,7800	64928,0	291,040	32,3939	5433,10
100 Deense kronen .	553,000	30,2100		26,8100	20062,0	89,9250	10,0087	1809,40
	540,723	29,5389	—	26,2162	19615,4	87,9257	9,78604	1704,05
	528,700	28,8825		25,6300	19179,0	85,9700	9,56830	1604,90
100 Duitse marken ..	2109,50	115,235	390,160		76540,0	343,050	38,1825	6901,70
	2062,55	112,673	381,443	—	74821,7	335,386	37,3281	6500,00
	2016,55	110,167	373,000		73157,0	327,920	36,4964	6121,70
100 Italiaanse lire ...	2,81930	0,154000	0,521400	0,136700		0,458450	0,0510246	9,22400
	2,75661	0,150590	0,509803	0,133651	—	0,448247	0,0498895	8,68726
	2,69530	0,147250	0,498500	0,130650		0,438300	0,0487799	8,18200
100 Franse franken ..	628,970	34,3600	116,320	30,4950	22817,0		11,3830	2057,80
	614,977	33,5953	113,732	29,8164	22309,1	—	11,1299	1938,06
	601,295	32,8475	111,200	29,1500	21813,0		10,8825	1825,30
100 Ierse punten ....	5651,15	308,700	1045,11	274,000	205003,0	918,900		18489,2
	5525,45	301,848	1021,86	267,894	200443,0	898,480	—	17413,1
	5402,50	295,100	999,130	261,900	195984,0	878,500		16399,7
100 Spaanse pesetas .	33,6930	1,84050	6,23100	1,63300	1222,30	5,47850	0,609772	
	31,7316	1,73345	5,86837	1,53847	1151,11	5,15981	0,574281	—
	29,8850	1,63250	5,52600	1,44900	1084,10	4,85950	0,540858	



**X - 2a. — EUROPEES MONETAIR STELSEL : SPILKOERSEN VAN DE ECU,  
BILATERALE SPILKOERSEN EN KOERSEN WAAROP INTERVENTIE VERPLICHT  
IS GESTELD VANAF 8 OKTOBER 1990**

(nationale valuta-eenheden)

	BRUSSEL	AMSTERDAM	KOPENHAGEN	FRANKFURT	ROME/MILAAAN	PARIJS	DUBLIN	MADRID	LONDEN
Spilkoers van de ECU	42,4032	2,31643	7,84195	2,05586	1538,24	6,89509	0,767417	133,631	0,696904
De middelste waarden zijn bilaterale spilkoersen ; de uiterste waarden zijn de koersen waarop interventie verplicht is									
100 Belgische franken	—	5,58700	18,9143	4,95900	3710,20	16,6310	1,85100	334,619	1,74510
		5,46286	18,4938	4,84837	3627,64	16,2608	1,80981	315,143	1,64352
		5,34150	18,0831	4,74000	3546,90	15,8990	1,76950	296,802	1,54790
100 Nederl. guldens	1872,15		346,240	90,7700	67912,0	304,440	33,8868	6125,30	31,9450
	1830,54	—	338,537	88,7526	66405,3	297,661	33,1293	5768,83	30,0853
	1789,85		331,020	86,7800	64928,0	291,040	32,3939	5433,10	28,3340
100 Deense kronen	553,000	30,2100		26,8100	20062,0	89,9250	10,0087	1809,40	9,43610
	540,723	29,5389	—	26,2162	19615,4	87,9257	9,78604	1704,05	8,88687
	528,700	28,8825		25,6300	19179,0	85,9700	9,56830	1604,90	8,36970
100 Duitse marken	2109,50	115,235	390,160		76540,0	343,050	38,1825	6901,70	35,9970
	2062,55	112,673	381,443	—	74821,7	335,386	37,3281	6500,00	33,8984
	2016,55	110,167	373,000		73157,0	327,920	36,4964	6121,70	31,9280
100 Italiaanse lire	2,81930	0,154000	0,521400	0,136700		0,458450	0,0510246	9,22400	0,0481050
	2,75661	0,150590	0,509803	0,133651	—	0,448247	0,0498895	8,68726	0,0453053
	2,69530	0,147250	0,498500	0,130650		0,438300	0,0487799	8,18200	0,0426690
100 Franse franken	628,970	34,3600	116,320	30,4950	22817,0		11,3830	2057,80	10,7320
	614,977	33,5953	113,732	29,8164	22309,1	—	11,1299	1938,06	10,1073
	601,295	32,8475	111,200	29,1500	21813,0		10,8825	1825,30	9,5190
100 Ierse punten	5651,15	308,700	1045,11	274,000	205003,0	918,900		18489,2	96,4240
	5525,45	301,848	1021,86	267,894	200443,0	898,480	—	17413,1	90,8116
	5402,50	295,100	999,130	261,900	195984,0	878,500		16399,7	85,5260
100 Spaanse pesetas	33,6930	1,84050	6,23100	1,63300	1222,30	5,47850	0,609772		0,553740
	31,7316	1,73345	5,86837	1,53847	1151,11	5,15981	0,574281	—	0,521514
	29,8850	1,63250	5,52600	1,44900	1084,10	4,85950	0,540858		0,491160
100 Britse ponden	6460,50	352,950	1194,79	313,200	234362,0	1050,550	116,920	20360,0	
	6084,51	332,389	1125,26	295,000	220725,0	989,389	110,118	19175,0	—
	5730,35	313,050	1059,76	277,800	207879,0	931,800	103,710	18059,0	

X - 2b. — EUROPEES MONETAIR STELSEL : AGIO OF DISAGIO VAN DE VERSCHILLENDE MUNTEN  
T.O.V. DE BELGISCHE FRANK<sup>1</sup>

Daggemiddelden	Nederlandse gulden	Deense kroon	Duitse mark	Italiaanse lire	Franse frank	Iers punt	Spaanse peseta <sup>2</sup>	Pond sterling <sup>3</sup>
1983 .....	+ 1,16	+ 1,52	+ 0,75	+ 4,31	+ 1,87	+ 1,61	—	—
1984 .....	+ 1,32	+ 1,14	+ 1,38	+ 2,85	+ 1,25	+ 1,17	—	—
1985 .....	+ 0,62	+ 1,56	+ 0,78	+ 0,69	+ 1,21	+ 1,51	—	—
1986 .....	+ 1,15	+ 0,07	+ 1,27	+ 2,38	+ 1,63	+ 0,72	—	—
1987 .....	+ 0,75	+ 0,92	+ 0,76	+ 0,57	+ 0,96	+ 0,41	—	—
1988 .....	+ 1,62	+ 1,02	+ 1,51	- 1,30	+ 0,37	+ 1,34	—	—
1989 .....	+ 1,48	- 0,34	+ 1,60	+ 0,36	+ 0,43	+ 1,07	+ 4,35 <sup>2</sup>	—
1990 .....	+ 0,24	- 0,11	+ 0,24	+ 1,08	- 0,24	+ 0,01	+ 3,35	—
1989 2 <sup>e</sup> kwartaal .....	+ 1,46	- 0,52	+ 1,50	+ 0,44	+ 0,55	+ 1,16	+ 3,62 <sup>2</sup>	—
3 <sup>e</sup> kwartaal .....	+ 1,41	- 0,38	+ 1,48	+ 1,50	+ 0,64	+ 1,10	+ 5,24	—
4 <sup>e</sup> kwartaal .....	+ 1,66	- 0,14	+ 1,84	- 0,37	+ 0,36	+ 0,72	+ 3,50	—
1990 1 <sup>e</sup> kwartaal .....	+ 1,16	+ 0,14	+ 1,18	+ 1,82	+ 0,05	+ 0,23	+ 1,91	—
2 <sup>e</sup> kwartaal .....	+ 0,13	+ 0,11	0,00	+ 1,87	- 0,28	+ 0,07	+ 4,00	—
3 <sup>e</sup> kwartaal .....	- 0,27	- 0,24	- 0,26	+ 1,05	- 0,31	- 0,12	+ 4,71	—
4 <sup>e</sup> kwartaal .....	- 0,05	- 0,45	+ 0,03	- 0,40	- 0,41	- 0,14	+ 2,78	- 0,85 <sup>3</sup>
1991 1 <sup>e</sup> kwartaal .....	- 0,26	- 0,96	- 0,14	- 0,30	- 1,53	- 0,68	+ 3,68	- 1,17
2 <sup>e</sup> kwartaal .....	- 0,25	- 0,81	- 0,26	+ 0,55	- 1,25	- 0,39	+ 4,57	+ 0,12
1990 Juli .....	- 0,19	+ 0,02	- 0,19	+ 1,92	- 0,21	- 0,09	+ 5,79	—
Augustus .....	- 0,31	- 0,52	- 0,31	+ 1,21	- 0,54	- 0,17	+ 4,89	—
September .....	- 0,32	- 0,40	- 0,29	- 0,08	- 0,16	- 0,11	+ 3,33	—
Oktober .....	- 0,23	- 0,23	- 0,19	- 0,32	- 0,04	- 0,08	+ 3,39	+ 0,62
November .....	- 0,09	- 0,47	- 0,02	- 0,45	- 0,36	- 0,07	+ 2,75	- 1,02
December .....	+ 0,21	- 0,70	+ 0,34	- 0,43	- 0,92	- 0,31	+ 2,07	- 2,05
1991 Januari .....	- 0,39	- 1,03	- 0,11	- 0,57	- 1,37	- 0,50	+ 3,03	- 1,15
Februari .....	- 0,21	- 1,05	- 0,19	- 0,51	- 1,66	- 0,86	+ 3,70	- 1,58
Maart .....	- 0,17	- 0,78	- 0,12	+ 0,20	- 1,58	- 0,66	+ 4,39	- 0,77
April .....	- 0,29	- 0,65	- 0,29	+ 0,68	- 1,05	- 0,48	+ 4,99	+ 0,72
Mei .....	- 0,26	- 0,58	- 0,27	+ 0,53	- 1,34	- 0,35	+ 4,73	+ 0,19
Juni .....	- 0,19	- 1,21	- 0,21	+ 0,43	- 1,35	- 0,35	+ 4,00	- 0,56
Juli .....	- 0,18	- 1,54	- 0,20	+ 0,27	- 1,37	- 0,35	+ 3,56	- 0,32

<sup>1</sup> Formule =  $\frac{\text{[Koers van de vreemde munt in Belgische franken (Concertatie van 14.30 u.) - Spilkoers van deze munt in Belgische franken]} \times 100}{\text{Spilkoers van deze munt in Belgische franken}}$

<sup>2</sup> Sedert 19 juni 1989.  
<sup>3</sup> Sedert 8 oktober 1990.

X - 2c. — EUROPEES MONETAIR STELSEL : AFWIJKINGSINDICATOREN<sup>1</sup>

Daggemiddelden	Belgische frank	Nederlandse gulden	Deense kroon	Duitse mark	Italiaanse lire	Franse frank	Iers punt	Spaanse peseta <sup>2</sup>	Pond sterling <sup>3</sup>
1983 .....	+ 56	0	- 17	+ 29	- 48	- 38	- 21	—	—
1984 .....	+ 56	- 8	0	- 15	- 29	- 5	- 1	—	—
1985 .....	+ 33	+ 3	- 39	- 2	- 7	- 27	- 36	—	—
1986 .....	+ 48	- 7	+ 43	- 17	- 30	- 33	+ 12	—	—
1987 .....	+ 41	+ 4	- 3	+ 5	+ 12	- 7	+ 19	—	—
1988 .....	+ 50	- 30	0	- 34	+ 46	+ 36	- 14	—	—
1989 .....	+ 50	- 23	+ 63	- 38	+ 22	+ 33	- 2	- 45 <sup>2</sup>	—
1990 .....	+ 16	+ 4	+ 21	+ 6	- 38	+ 30	+ 14	- 48	—
1989 2 <sup>e</sup> kwartaal .....	+ 50	- 22	+ 71	- 34	+ 20	+ 25	- 7	- 32 <sup>2</sup>	—
3 <sup>e</sup> kwartaal .....	+ 56	- 14	+ 70	- 23	+ 6	+ 28	+ 1	- 54	—
4 <sup>e</sup> kwartaal .....	+ 51	- 30	+ 53	- 50	+ 31	+ 38	+ 15	- 38	—
1990 1 <sup>e</sup> kwartaal .....	+ 44	- 12	+ 35	- 17	- 49	+ 47	+ 30	- 18	—
2 <sup>e</sup> kwartaal .....	+ 14	+ 8	+ 9	+ 20	- 76	+ 33	+ 10	- 61	—
3 <sup>e</sup> kwartaal .....	+ 11	+ 25	+ 25	+ 32	- 40	+ 27	+ 16	- 65	—
4 <sup>e</sup> kwartaal .....	- 7	- 4	+ 15	- 11	+ 13	+ 15	0	- 49	+ 14 <sup>3</sup>
1991 1 <sup>e</sup> kwartaal .....	- 27	- 19	+ 19	- 27	- 12	+ 54	+ 5	- 69	+ 15
2 <sup>e</sup> kwartaal .....	- 13	- 1	+ 25	0	- 40	+ 55	+ 6	- 78	- 4
1990 Juli .....	+ 20	+ 29	+ 18	+ 39	- 74	+ 34	+ 23	- 80	—
Augustus .....	+ 8	+ 24	+ 34	+ 32	- 51	+ 30	+ 16	- 68	—
September .....	+ 5	+ 21	+ 23	+ 26	+ 9	+ 14	+ 10	- 47	—
Oktober .....	+ 3	+ 14	+ 13	+ 16	+ 19	+ 6	+ 6	- 54	- 10
November .....	- 9	- 6	+ 13	- 14	+ 13	+ 9	- 6	- 49	+ 17
December .....	- 15	- 25	+ 18	- 41	+ 6	+ 34	0	- 41	+ 34
1991 Januari .....	- 26	- 19	+ 23	- 27	+ 2	+ 46	- 2	- 59	+ 14
Februari .....	- 33	- 23	+ 17	- 32	- 8	+ 54	+ 8	- 72	+ 21
Maart .....	- 22	- 14	+ 16	- 21	- 32	+ 63	+ 10	- 78	+ 10
April .....	- 7	+ 8	+ 24	+ 10	- 40	+ 51	+ 15	- 82	- 12
Mei .....	- 13	- 1	+ 14	- 1	- 40	+ 59	+ 3	- 81	- 5
Juni .....	- 19	- 9	+ 38	- 11	- 40	+ 54	- 1	- 71	+ 6
Juli .....	- 18	- 9	+ 54	- 12	- 32	+ 56	- 1	- 65	+ 1

<sup>1</sup> Het minteken wijst erop dat de betrokken munt de neiging vertoont af te wijken in de zin van een appreciatie. Het plusteken duidt vanzelfsprekend op een tegenovergestelde toestand (Voor de wijze van berekening van de afwijkingindicator, zie Tijdschrift van de Nationale Bank van België, LIV<sup>e</sup> jaargang, Deel II, N<sup>o</sup> 1-2, juli-augustus 1979, « Het Europees Monetair Stelsel », Bijlage I).

<sup>2</sup> Sedert 19 juni 1989.

<sup>3</sup> Sedert 8 oktober 1990.

X - 2d. — EUROPEES MONETAIR STELSEL

Valuta's	Samenstelling, spilkoersen in Belgische franken en relatieve gewichten van de Ecu				Maximaal afwijkingsinterval van de verschillende valuta's <sup>1</sup>
	Pakketten <sup>2</sup> van valuta's die opgenomen zijn in de mand of Ecu	Bilaterale spilkoersen in Belgische frank	Tegenwaarde in Belgische frank van ieder valutapakket <sup>2</sup>	Proportionele aandelen of relatieve gewichten van ieder valutapakket in de mand of Ecu	
	(1)	(2)	(3) = (1) × (2)	(4)	
<b>van 8 januari tot 7 oktober 1990</b>					
Duitse mark .....	0,6242	20,6255	12,8744	30,53	1,56
Franse frank .....	1,332	6,14977	8,1915	19,43	1,81
Pond sterling .....	0,08784	57,8740 <sup>3</sup>	5,0837	12,06	—
Italiaanse lire .....	151,8	0,0275661	4,1845	9,92	2,03
Nederlandse gulden .....	0,2198	18,3054	4,0235	9,54	2,04
Belgische en Luxemburgse frank ....	3,431	1	3,431	8,14	2,07
Deense kroon .....	0,1976	5,40723	1,0685	2,53	2,19
Iers punt .....	0,008552	55,2545	0,4725	1,12	2,22
Griekse drachme .....	1,44	0,224376 <sup>3</sup>	0,3231	0,77	—
Spaanse peseta .....	6,885	0,317316	2,1847	5,18	5,69
Portugese escudo .....	1,393	0,237241 <sup>3</sup>	0,3305	0,78	—
Totaal ...			42,1679	100,00	
<b>vanaf 8 oktober 1990</b>					
Duitse mark .....	0,6242	20,6255	12,8745	30,36	1,57
Franse frank .....	1,332	6,14977	8,1915	19,32	1,82
Pond sterling .....	0,08784	60,8451	5,3446	12,61	5,24
Italiaanse lire .....	151,8	0,0275661	4,1845	9,87	2,03
Nederlandse gulden .....	0,2198	18,3054	4,0235	9,49	2,04
Belgische en Luxemburgse frank ....	3,431	1	3,431	8,09	2,07
Deense kroon .....	0,1976	5,40723	1,0685	2,52	2,19
Iers punt .....	0,008552	55,2545	0,4725	1,11	2,23
Griekse drachme .....	1,44	0,206532 <sup>3</sup>	0,2974	0,70	—
Spaanse peseta .....	6,885	0,317316	2,1847	5,15	5,69
Portugese escudo .....	1,393	0,237241 <sup>3</sup>	0,3305	0,78	—
Totaal ...			42,4032	100,00	

<sup>1</sup> Verschil tussen de voordeligste of de nadeligste koers van de Ecu in een valuta en de spilkoers van de Ecu in diezelfde valuta, uitgedrukt in procenten van de spilkoers van de Ecu.

<sup>2</sup> Aantal eenheden of fracties van iedere valuta.

<sup>3</sup> Fictieve bilaterale spilkoersen voortvloeiend uit de fictieve spilkoersen van de Ecu in Griekse drachmen, pond sterling of Portugese escudos en uit de spilkoersen van de Ecu in Belgische frank.

## X - 3. — EFFECTIEVE WISSELKOERSEN

indexcijfers 1975 = 100

Bronnen : NBB, IMF : *International Financial Statistics*.

Daggemiddelden	NBB-Indexcijfers gewogen met		Indexcijfers van het Internationaal Monetair Fonds													
	de uitvoer van de BLEU	de invoer van de BLEU	Belgische frank	U.S.-dollar	Duitse mark	Yen	Franse frank	Pond sterling	Italiaanse lire	Nederlandse gulden	Zweedse kroon	Zwitserse frank	Deense kroon	Noorse kroon	Spaanse peseta	Iers punt
	Belgische frank															
1983	96,3	92,7	92,0	124,9	127,2	148,4	70,0	83,2	51,2	117,0	67,2	151,0	81,6	88,3	50,9	71,7
1984	96,4	92,4	89,1	134,8	123,7	156,9	65,8	78,6	47,8	113,3	67,0	144,5	77,6	84,8	48,8	67,4
1985	98,3	94,6	89,7	140,8	123,5	160,7	66,4	78,3	45,1	113,9	66,6	142,8	78,7	82,7	47,4	68,3
1986	106,6	102,4	95,3	114,9	136,9	203,5	70,4	72,7	46,7	126,4	67,3	160,5	86,9	80,6	48,5	73,3
1987	112,1	107,8	99,8	101,3	147,3	220,2	72,2	72,5	47,6	135,4	68,0	173,6	92,7	79,6	49,6	73,3
1988	111,9	108,0	99,8	95,4	146,3	244,0	70,6	76,5	45,9	135,1	68,0	171,3	91,1	79,4	51,0	72,8
1989	111,5	108,2	97,2	100,1	143,6	233,4	69,0	73,8	45,8	131,9	67,5	159,6	87,4	78,3	52,4	70,6
1990	117,8	115,2	103,3	93,6	153,8	209,2	74,5	74,1	48,0	139,7	68,2	175,4	95,9	80,7	56,4	76,2
1989 2 <sup>e</sup> kwartaal	109,4	108,2	96,4	101,7	141,8	235,7	68,3	74,4	45,4	130,7	67,4	156,1	86,1	78,2	51,9	69,8
3 <sup>e</sup> kwartaal	109,9	109,2	96,8	102,0	142,6	228,2	68,7	73,1	46,1	131,0	67,6	159,6	86,7	78,0	52,2	70,2
4 <sup>e</sup> kwartaal	112,0	111,7	98,7	99,4	147,4	222,2	70,5	70,5	46,4	134,5	67,4	160,6	89,9	78,4	52,9	72,1
1990 1 <sup>e</sup> kwartaal	114,6	115,3	101,5	97,0	152,3	209,2	73,1	71,3	47,5	138,4	67,8	166,4	94,1	79,8	54,3	74,7
2 <sup>e</sup> kwartaal	115,8	117,4	102,9	97,1	152,8	197,9	74,0	71,9	48,2	138,7	68,3	173,4	95,4	80,2	56,2	75,6
3 <sup>e</sup> kwartaal	116,7	118,6	103,8	92,3	153,8	206,0	74,9	76,6	48,2	139,7	68,3	180,3	96,2	81,0	57,4	76,3
4 <sup>e</sup> kwartaal	118,3	120,6	104,8	88,0	156,2	223,6	75,9	76,6	48,0	142,0	68,2	181,3	97,9	81,8	57,5	78,0
1991 1 <sup>e</sup> kwartaal	118,8	122,2	104,9	89,4	155,7	220,4	74,7	76,3	48,0	141,6	68,4	179,1	97,2	82,2	58,0	77,1
2 <sup>e</sup> kwartaal	116,6	119,9	101,6	95,8	148,6	224,9	71,5	73,6	46,4	135,9	67,1	170,0	92,4	77,1	55,3	73,4
1990 Juni	116,1	117,0	102,9	96,8	152,0	199,7	73,7	73,3	48,0	138,2	68,1	175,5	95,1	80,3	56,7	75,2
Juli	116,1	117,2	103,1	94,3	152,6	202,8	74,3	75,9	48,3	138,6	68,2	176,0	95,5	80,6	57,4	75,5
Augustus	117,2	118,5	104,3	91,7	154,8	201,4	75,3	77,7	48,6	140,4	68,5	183,1	96,7	81,4	58,0	76,7
September	117,5	118,7	104,0	90,8	154,0	213,8	75,2	76,3	47,8	140,0	68,2	181,7	96,5	81,1	56,9	76,7
Oktober	118,0	119,4	104,2	88,2	154,6	226,4	75,6	77,0	47,7	140,9	68,1	180,8	97,3	81,2	57,3	77,3
November	118,7	120,3	105,1	87,4	156,4	225,5	76,2	76,8	48,1	142,4	68,3	182,3	98,3	82,0	57,7	78,2
December	119,0	121,1	105,0	88,4	157,6	218,9	75,8	76,1	48,2	142,8	68,3	181,0	98,2	82,0	57,4	78,3
1991 Januari	119,1	121,7	105,2	88,7	156,4	219,1	75,3	76,7	48,1	142,3	68,3	182,7	97,5	81,7	57,7	77,7
Februari	119,9	122,6	105,6	87,3	157,3	222,8	75,5	76,9	48,4	143,0	68,7	180,9	98,2	82,3	58,6	78,0
Maart	118,1	121,0	103,8	92,0	153,5	219,3	73,5	75,4	47,4	139,5	68,2	173,7	96,0	82,7	57,5	75,8
April	116,7	119,5	101,8	94,6	149,2	224,8	72,0	74,4	46,7	136,5	67,4	172,0	93,1	77,6	55,9	73,8
Mei	116,9	119,6	101,9	95,3	149,0	224,2	71,7	73,9	46,5	136,4	67,6	171,4	93,0	77,4	55,6	73,7
Juni	*116,4	*119,0	101,0	97,6	147,5	225,6	70,8	72,4	45,9	134,9	66,4	166,7	91,0	76,2	54,5	72,8
Juli	*116,6	*119,1	100,7	97,6	147,2	228,8	70,7	72,4	45,8	134,8	65,9	164,6	90,6	76,0		

Bibliografische referenties : *Tijdschrift van de Nationale Bank van België*, LII\* jaargang, deel I, n° 5, mei 1977 : « De indexcijfers van de gewogen gemiddelde of effectieve wisselkoers van de Belgische frank », LIV\* jaargang, deel II, n° 1-2,

juli-augustus 1979 : « Het Europees Monetair Stelsel », LIV\* jaargang, deel II, n° 3, september 1979 : « Wijzigingen in hoofdstuk X : « Valutamarkt » van het statistisch gedeelte van het Tijdschrift ».

# XI. — OVERHEIDSFINANCIËN \*

## 1. — OFFICIELE STAND VAN DE RIJKSSCHULD

(miljarden franken)

Bron : Ministerie van Financiën

Einde periode	Directe schuld									Indirecte schuld			Totale schuld	
	in Belgische franken					in vreemde munt				totale directe schuld <sup>2</sup>	in Belgische franken	in vreemde munt		totale indirecte schuld
	geconso- lideerde <sup>1</sup>	op middellange termijn	op korte termijn	tegoeden van de particulieren in postrekening	totaal (5) = (1) à (4)	geconso- lideerde <sup>2</sup>	op korte en middellange termijn	totaal <sup>2</sup>	(8) = (6) + (7)					
(1)	(2)	(3)	(4)	(5)	(6)	(7)	(8)	(9)	(10)	(11)	(12)	(13)		
1982 .....	1.184,2	3,4	843,3	86,4	2.117,3	328,5	309,1	637,6	2.754,9	325,3	4,8	330,1	3.085,0	
1983 .....	1.402,7	35,5	962,9	83,7	2.484,8	433,9	384,8	818,7	3.303,5	407,3	5,2	412,5	3.716,0	
1984 .....	1.561,9	111,6	1.094,1	69,9	2.837,5	634,0	379,0	1.013,0	3.850,5	409,1	5,3	414,4	4.264,9	
1985 .....	2.034,7	156,0	1.151,5	83,5	3.425,7	569,0	416,3	985,3	4.411,0	498,5	5,1	503,6	4.914,6	
1986 .....	2.228,1	98,8	1.430,0	94,0	3.850,9	502,3	515,8	1.018,1	4.869,0	547,1	2,2	549,3	5.418,3	
1987 .....	2.530,5	80,1	1.537,6	88,4	4.236,6	494,8	549,1	1.043,9	5.280,5	589,9	2,1	592,0	5.872,5	
1988 .....	2.924,8	51,5	1.570,8	88,9	4.636,0	539,3	546,1	1.085,4	5.721,4	638,8	2,1	640,9	6.362,3	
1989 .....	3.247,4	35,4	1.724,9	105,1	5.112,8	550,0	579,0	1.129,0	6.241,8	544,3	2,1	546,4	6.788,2	
1990 .....	3.615,4	19,3	1.827,1	99,2	5.561,0	561,9	549,8	1.111,7	6.672,7	551,9	—	551,9	7.224,6	
1990 Juni .....	3.449,4	24,3	1.911,6	112,9	5.498,2	569,4	560,2	1.129,6	6.627,8	536,7	—	536,7	7.164,5	
Juli .....	3.480,8	19,3	1.914,4	113,0	5.527,5	562,6	537,4	1.100,0	6.627,5	551,7	—	551,7	7.179,2	
Augustus .....	3.521,9	19,3	1.883,3	113,8	5.538,3	564,1	540,5	1.104,6	6.642,9	549,9	—	549,9	7.192,8	
September .....	3.528,2	19,3	1.939,9	111,1	5.598,5	561,2	535,8	1.097,0	6.695,5	549,0	—	549,0	7.244,5	
Oktober .....	3.542,0	19,3	1.913,5	115,2	5.590,0	567,1	525,4	1.092,5	6.682,5	548,7	—	548,7	7.231,2	
November .....	3.575,0	19,3	1.926,7	102,4	5.623,4	562,6	526,3	1.088,9	6.712,3	546,8	—	546,8	7.259,1	
December .....	3.615,4	19,3	1.827,1	99,2	5.561,0	561,9	549,8	1.111,7	6.672,7	551,9	—	551,9	7.224,6	
1991 Januari .....	3.625,4	9,8	1.956,7	125,3	5.717,2	561,1	542,3	1.103,4	6.820,6	506,1	—	506,1	7.326,7	
Februari .....	3.724,4	9,8	2.016,6	102,2	5.853,0	554,3	549,6	1.103,9	6.956,9	504,1	—	504,1	7.461,0	
Maart .....	3.827,3	9,5	2.068,2	103,4	6.008,4	598,0	531,6	1.129,6	7.138,0	443,0	—	443,0	7.581,0	
April .....	3.841,4	9,5	2.030,7	119,8	6.001,4	623,0	512,0	1.135,0	7.136,4	413,3	—	413,3	7.549,7	
Mei .....	3.943,4	9,5	2.069,3	94,4	6.116,6	624,4	508,6	1.133,0	7.249,6	413,3	—	413,3	7.662,9	
Juni .....	4.081,2	9,5	2.041,4	111,7	6.243,8	635,9	505,0	1.140,9	7.384,7	380,4	—	380,4	7.765,1	

<sup>1</sup> Met inbegrip van het uitstaande bedrag van de regularisatieleningen uitgegeven, vanaf september 1986, ter financiering van een deel van de rentelasten verschuldigd op bepaalde leningen (Koninklijk Besluit n° 446 van 20 augustus 1986).

<sup>2</sup> Niet inbegrepen de « intergouvernementele schuld » ingevolge de oorlog 1914-1918.

\* Bibliografische referentie : *Tijdschrift van de Nationale Bank van België*, LXIII\* jaargang, deel I, n° 5, mei 1988.

## XI - 2. — NOMINALE VERANDERINGEN VAN DE OFFICIELE RIJKSSCHULD EN TOTAAL NETTO TE FINANCIEREN SALDO VAN DE SCHATKIST

(miljarden franken)

Bron : Ministerie van Financiën.

	Nominale veranderingen van de Rijksschuld <sup>1</sup>	Aanpassingen				Totaal	Totaal netto te financieren saldo van de Schatkist <sup>3</sup>
		Verandering van de schatkist-certificaten in het bezit van het IMF	Wisselkoersverschillen	Schuldovernames	Regularisatieleningen <sup>2</sup>		
	(1)	(2)	(3)	(4)	(5)	(6) = (2) tot (5)	(7) = (1) - (6)
1982 .....	+ 645,9	+ 7,5	+ 34,3	+ 95,5	—	+ 137,3	508,6
1983 .....	+ 631,0	+ 32,8	+ 47,7	+ 26,1	—	+ 106,6	524,4
1984 .....	+ 548,9	+ 6,3	+ 38,5	—	—	+ 44,8	504,1
1985 .....	+ 649,7	+ 8,6	— 62,9	+ 132,9	—	+ 78,6	571,1
1986 .....	+ 503,7	— 14,3	— 44,0	+ 0,5	+ 6,0	— 51,8	555,5
1987 .....	+ 454,2	— 3,2	— 6,3	+ 0,1	+ 33,1	+ 23,7	430,5
1988 .....	+ 489,8	+ 2,1	+ 18,6	—	+ 35,2	+ 55,9	433,9
1989 .....	+ 425,9	+ 4,7	— 25,2	—	+ 49,2	+ 28,7	397,2
1990 .....	+ 436,4	— 9,3	+ 0,3	+ 20,4	+ 31,5	+ 42,9	393,5
1989 12 maanden .....	+ 425,9	+ 4,7	— 25,2	—	+ 49,2	+ 28,7	397,2
1990 1 maand .....	+ 80,2	+ 0,6	+ 2,1	—	—	+ 2,7	77,5
2 maanden .....	+ 194,2	+ 0,3	0,0	—	+ 0,5	+ 0,8	193,4
3 maanden .....	+ 314,0	+ 1,0	— 3,6	—	+ 31,5	+ 28,9	285,1
4 maanden .....	+ 283,4	+ 1,0	— 3,5	—	+ 31,5	+ 29,0	254,4
5 maanden .....	+ 332,3	— 9,3	+ 7,4	—	+ 31,5	+ 29,6	302,7
6 maanden .....	+ 376,3	— 9,5	+ 3,5	—	+ 31,5	+ 25,5	350,8
7 maanden .....	+ 391,0	— 9,5	— 0,6	+ 15,0	+ 31,5	+ 36,4	354,6
8 maanden .....	+ 404,6	— 9,5	+ 3,0	+ 15,0	+ 31,5	+ 40,0	364,6
9 maanden .....	+ 456,3	— 8,8	+ 6,9	+ 15,0	+ 31,5	+ 44,6	411,7
10 maanden .....	+ 443,0	— 8,8	+ 5,8	+ 15,0	+ 31,5	+ 43,5	399,5
11 maanden .....	+ 470,9	— 8,8	+ 2,2	+ 15,0	+ 31,5	+ 39,9	431,0
12 maanden .....	+ 436,4	— 9,3	+ 0,3	+ 20,4	+ 31,5	+ 42,9	393,5

<sup>1</sup> De uitstaande bedragen worden weergegeven in tabel XI-1, kolom (13).

<sup>2</sup> Opbrengst van de regularisatieleningen uitgegeven in het kader van het Koninklijk Besluit n° 446 van 20 augustus 1986.

<sup>3</sup> Deze kolom stemt overeen (met tegengesteld teken) met kolom (9) van tabel XI-3.

### XI - 3. — SAMENSTELLING VAN HET TOTAAL NETTO TE FINANCIEREN SALDO VAN DE SCHATKIST

(miljarden franken)

Bron : Ministerie van Financiën ; berekeningen Nationale Bank van België.

	Begrotingsverrichtingen <sup>1,2</sup>						Begrotings-saldo	Andere verrichtin-gen <sup>1</sup>	Totaal netto te financieren saldo van de Schatkist	Waarvan : netto te financieren saldo (-) of netto financieringsoverschot (+) van de gemeenschappen en de gewesten
	Lopende verrichtingen			Kapitaalverrichtingen						
	Ontvangsten	Uitgaven	Saldo	Ontvangsten	Uitgaven	Saldo				
(1)	(2)	(3) = (1) - (2)	(4)	(5)	(6) = (4) - (5)	(7) = (3) + (6)	(8)	(9) = (7) + (8)	(10)	
1982 .....	1.216,2	1.535,6	- 319,4	13,6	198,7	- 185,1	- 504,5	- 4,1	- 508,6	.
1983 .....	1.267,4	1.606,2	- 338,8	14,5	199,6	- 185,1	- 523,9	- 0,5	- 524,4	(- 7,8)
1984 .....	1.377,2	1.682,6	- 305,4	13,7	205,7	- 192,0	- 497,4	- 6,7	- 504,1	(- 2,8)
1985 .....	1.458,0	1.803,3	- 345,3	15,4	208,0	- 192,6	- 537,9	- 33,2	- 571,1	(- 19,1)
1986 .....	1.485,1	1.854,5	- 369,4	14,9	196,7	- 181,8	- 551,2	- 4,3	- 555,5	(- 3,3)
1987 .....	1.542,2	1.822,4	- 280,2	15,7	172,9	- 157,2	- 437,4	+ 6,9	- 430,5	(+ 20,8)
1988 .....	1.597,8	1.871,2	- 273,4	16,9	157,1	- 140,2	- 413,6	- 20,3	- 433,9	(- 17,5)
1989 .....	1.676,8	1.949,8	- 273,0	17,7	147,6	- 129,9	- 402,9	+ 5,7	- 397,2	(+ 35,1)
1990 .....	1.827,6	2.108,5	- 280,9	23,0	132,4	- 109,3	- 390,2	- 3,3	- 393,5	(- 27,8)
1989 12 maanden ....	1.676,8	1.949,8	- 273,0	17,7	147,6	- 129,9	- 402,9	+ 5,7	- 397,2	(+ 35,1)
1990 1 maand .....	154,7	239,1	- 84,4	1,6	20,3	- 18,7	- 103,1	+ 25,6	- 77,5	(- 25,0)
2 maanden ....	281,9	446,3	- 164,4	3,2	31,7	- 28,5	- 192,9	- 0,5	- 193,4	(- 7,2)
3 maanden ....	402,2	667,4	- 265,2	4,6	47,2	- 42,6	- 307,8	+ 22,7	- 285,1	(- 20,6)
4 maanden ....	618,0	869,9	- 251,9	6,1	54,4	- 48,3	- 300,2	+ 45,8	- 254,4	(- 23,1)
5 maanden ....	734,1	1.025,3	- 291,2	7,6	60,7	- 53,1	- 344,3	+ 41,6	- 302,7	(- 16,2)
6 maanden ....	879,5	1.223,2	- 343,7	9,2	70,9	- 61,7	- 405,4	+ 54,6	- 350,8	(- 25,2)
7 maanden ....	1.117,5	1.414,7	- 297,2	11,3	79,3	- 68,0	- 365,2	+ 10,6	- 354,6	(- 46,7)
8 maanden ....	1.247,3	1.555,1	- 307,8	13,9	88,6	- 74,7	- 382,5	+ 17,9	- 364,6	(- 39,9)
9 maanden ....	1.353,5	1.701,5	- 348,0	15,3	95,3	- 80,0	- 428,0	+ 16,3	- 411,7	(- 39,3)
10 maanden ....	1.523,0	1.859,4	- 336,4	18,9	106,3	- 87,4	- 423,8	+ 24,3	- 399,5	(- 46,9)
11 maanden ....	1.632,5	1.982,2	- 349,7	20,6	116,7	- 96,2	- 445,8	+ 14,8	- 431,0	(- 37,2)
12 maanden ....	1.827,6	2.108,5	- 280,9	23,0	132,4	- 109,3	- 390,2	- 3,3	- 393,5	(- 27,8)

<sup>1</sup> De inhoud van de « andere verrichtingen » werd verschillende malen veranderd ; in deze tabel werd echter voor de ganse periode de definitie aangehouden die door het Ministerie van Financiën gehanteerd wordt vanaf mei 1987 (uitgifte- en delgingsverschillen, derdengelden met inbegrip van de regularisatieverrichtingen, kasverrichtingen, rekening bij de Nationale Bank van België en leningen Brussel). Dienovereenkomstig werden ook de begrotingsverrichtingen (uitgaven) aangepast. Vanaf januari 1989 werd de rubriek « derdengelden » gezuiverd van de samengevoegde en gedeelde belastingen ten behoeve van de Gemeenschappen en de Gewesten.

<sup>2</sup> De ontvangsten en uitgaven hebben betrekking op de nationale overheid, de gemeenschappen en gewesten en bevatten ook de afgestane en toegewezen ontvangsten.



## XI - 4. — INDELING VAN DE ONTVANGSTEN VAN DE SCHATKIST<sup>1</sup>

(miljarden franken)

Bron : Ministerie van Financiën

	1983	1984	1985	1986	1987	1988	1989	1990	1989 11 maanden	1990 11 maanden
<b>A. Lopende ontvangsten<sup>2</sup></b> .....	1.267,4	1.377,2	1.458,0	1.485,1	1.542,2	1.597,8	1.676,8	1.827,6	1.504,6	1.632,5
I. Fiscale ontvangsten .....	1.198,9	1.302,0	1.378,1	1.416,3	1.474,3	1.537,8	1.609,5	1.733,2	1.446,2	1.550,0
1. Directe belastingen .....	719,9	801,3	851,0	874,6	894,9	919,3	932,3	1.012,3	850,5	911,0
waarvan <sup>3</sup> :										
— bedrijfsvoorheffing <sup>4</sup> .....	444,6	492,4	526,4	534,6	539,6	554,2	565,6	616,9	524,3	568,6
— voorafbetalingen .....	143,4	146,9	156,5	179,6	185,2	193,4	208,6	196,8	176,9	165,9
— vennootschapsbelasting (kohieren) .....	- 1,3	- 2,7	- 3,9	- 13,7	- 10,2	- 11,8	- 21,4	- 25,1	- 20,0	- 22,3
— persoonsbelasting (kohieren) .....	26,6	25,1	19,4	14,9	11,5	11,3	4,0	3,9	3,9	1,4
— roerende voorheffing .....	84,2	114,2	126,7	134,2	140,4	143,8	146,5	166,6	139,5	158,8
2. Douane en accijnzen .....	121,7	125,4	129,1	131,4	137,0	143,7	157,8	173,6	143,3	159,4
3. B.T.W. en registratie .....	357,3	375,3	398,0	410,3	442,4	474,8	519,4	547,3	452,4	479,6
II. Niet-fiscale ontvangsten .....	68,5	75,2	79,9	68,8	67,9	60,0	67,3	94,4	58,4	82,6
<b>B. Kapitaalontvangsten<sup>5</sup></b> .....	14,5	13,7	15,4	14,9	15,7	16,9	17,7	23,0	15,0	20,6
I. Fiscale ontvangsten .....	11,6	12,4	12,3	13,2	14,6	15,5	15,4	18,7	13,8	17,2
II. Niet-fiscale ontvangsten .....	2,9	1,3	3,1	1,7	1,1	1,4	2,3	4,3	1,2	3,4
<b>C. Totale ontvangsten [A + B]</b> .....	1.281,9	1.390,9	1.473,4	1.500,0	1.557,9	1.614,7	1.694,5	1.850,6	1.519,6	1.653,1
I. Rijksmiddelenontvangsten .....	1.211,9	1.308,6	1.389,5	1.408,1	1.452,8	1.505,5	1.055,0	1.143,1	928,2	1.003,8
II. Afgestane ontvangsten .....	38,3	44,1	45,0	53,7	56,8	64,3	68,8	74,1	62,6	67,8
III. Geristoreerde plus toegewezen ontvangsten <sup>6</sup> ...	31,0	37,4	37,8	37,6	47,8	44,9	568,5	631,7	526,7	578,1
IV. Eigen middelen van gemeenschappen en gewesten .....	0,7	0,8	1,1	0,6	0,5	0,0	2,2	1,7	2,1	3,4

<sup>1</sup> Exclusief de opcentiemen ten voordele van de provincies, gemeenten en de agglomeratie Brussel.

<sup>2</sup> Zie kolom (1) van tabel XI-3.

<sup>3</sup> De hierondervermelde bedragen betreffen gegevens waarbij geen rekening werd gehouden met de voorlopig geboekte ontvangsten (9,5 miljard gedurende de eerste elf maanden en 20,9 miljard voor het jaar 1990) waarvoor een exacte opdeling nog niet gekend is.

<sup>4</sup> Inclusief de inhoudingen op werkloosheidsuitkeringen.

<sup>5</sup> Zie kolom (4) van tabel XI-3.

<sup>6</sup> Inclusief, vanaf januari 1989, de samengevoegde en gedeelde belastingen ten behoeve van de Gemeenschappen en de Gewesten.

**XI - 5. — NETTO FINANCIËEL TEKORT (-) OF OVERSCHOT (+)  
VAN DE DIVERSE SUBSECTOREN VAN DE OVERHEID**

(miljarden franken)

Bron : Ministerie van Financiën en Nationale Bank van België.

	Nationale overheid, gemeenschappen en gewesten				Lokale overheid (5)	Sociale zekerheid (6)	Eindtotaal (7) = (4) + (5) + (6)
	Netto te financieren saldo van de Schatkist <sup>1</sup> (1)	Nieuwe schuld van de gemeenschappen en de gewesten <sup>2</sup> (2)	Overige <sup>3</sup> (3)	Totaal (4) = (1) + (2) + (3)			
1980 .....	- 297	—	- 36	- 333	- 58	- 7	- 398
1981 .....	- 455	—	- 62	- 516	- 64	- 10	- 590
1982 .....	- 509	- 2	- 71	- 582	- 27	+ 27	- 581
1983 .....	- 524	+ 1	- 65	- 588	- 27	+ 12	- 603
1984 .....	- 504	...	- 37	- 540	- 12	+ 44	- 508
1985 .....	- 571	...	- 41	- 613	- 10	+ 49	- 574
1986 .....	- 556	...	- 49	- 605	- 15	+ 31	- 589
1987 .....	- 430	...	- 100	- 530	- 2	+ 21	- 511
1988 9 maanden .....	- 392	...	- 71	- 462	+ 10	- 24	- 476
12 maanden .....	- 434	...	- 62	- 495	- 6	+ 21	- 481
1989 3 maanden .....	- 264	...	- 26	- 290	+ 5	- 11	- 297
6 maanden .....	- 366	...	- 58	- 424	- 17	+ 4	- 437
9 maanden .....	- 414	...	- 73	- 488	- 20	+ 6	- 502
12 maanden .....	- 397	...	- 85	- 482	- 34	+ 32	- 484
1990 3 maanden .....	- 285	...	- 46	- 331	+ 21	+ 14	- 296
6 maanden .....	- 351	...	- 92	- 442	- 1	+ 30	- 414
9 maanden .....	- 412	...	- 105	- 516	+ 18	+ 31	- 468
12 maanden .....	- 394	...	- 114	- 508	- 15	+ 39	- 484

<sup>1</sup> Berekend door het Ministerie van Financiën en gepubliceerd in het Belgisch Staatsblad. Zie kolom (9) van tabel XI-3.

<sup>2</sup> Deze kolom heeft slechts betrekking op de enkele rechtstreeks door de gemeenschappen en gewesten bij financiële instellingen aangegane leningen. Het belangrijkste deel van het financiële saldo van de gemeenschappen en gewesten is vervaardigd in de kolommen (1) en (3).

<sup>3</sup> Bedrag aan financiële middelen die de nationale overheid, de gemeenschappen en de gewesten zich aanschaffen om het deel van hun tekort te dekken dat niet opgetekend wordt in de kolommen (1) en (2). Het betreft met name de verplichtingen die voortvloeien uit debudgettering, vooruitfinancieringen of die de vorm aannemen van regularisatieleningen.

## XI - 6. — NIEUWE VERPLICHTINGEN EN FORMING VAN FINANCIËLE ACTIVA DOOR DE OVERHEID

(miljarden franken)

Bron : Nationale Bank van België.

	Nieuwe verplichtingen						Eindtotaal	Vorming van financiële activa in Belgische franken	Saldo <sup>2</sup>
	in buitenlandse valuta's	in Belgische franken			voor meer dan 1 jaar	totaal			
		voor ten hoogste 1 jaar							
		bij de Nationale Bank van België <sup>1</sup>	andere	totaal					
(1)	(2)	(3)	(4) = (2) + (3)	(5)	(6) = (4) + (5)	(7) = (1) + (6)	(8)	(9) = (7) - (8)	
1980 .....	+ 95	+ 25	+ 148	+ 173	+ 131	+ 304	+ 399	- 1	+ 398
1981 .....	+ 224	+ 72	+ 166	+ 238	+ 108	+ 346	+ 570	- 20	+ 590
1982 .....	+ 243	+ 31	+ 190	+ 221	+ 151	+ 372	+ 615	+ 34	+ 581
1983 .....	+ 134	+ 7	+ 98	+ 105	+ 386	+ 491	+ 625	+ 22	+ 603
1984 .....	+ 155	+ 12	+ 66	+ 78	+ 337	+ 415	+ 570	+ 62	+ 508
1985 .....	+ 34	- 18	+ 54	+ 36	+ 563	+ 598	+ 633	+ 59	+ 574
1986 .....	+ 62	+ 27	+ 286	+ 313	+ 234	+ 547	+ 610	+ 21	+ 589
1987 .....	+ 32	- 82	+ 218	+ 135	+ 385	+ 521	+ 553	+ 42	+ 511
1988 9 maanden .....	+ 36	- 28	+ 83	+ 54	+ 386	+ 440	+ 476	+ 1	+ 476
12 maanden .....	+ 20	- 21	+ 37	+ 16	+ 494	+ 510	+ 530	+ 49	+ 481
1989 3 maanden ... *	- 3	- 55	+ 313	+ 259	+ 28	+ 286	+ 284	- 13	+ 297
6 maanden ... *	- 16	- 50	+ 350	+ 300	+ 134	+ 434	+ 418	- 20	+ 437
9 maanden ... *	-	- 59	+ 415	+ 356	+ 126	+ 482	+ 482	- 20	+ 502
12 maanden ... *	+ 69	- 40	+ 277	+ 237	+ 201	+ 438	+ 507	+ 23	+ 484
1990 3 maanden ... *	+ 8	- 36	+ 290	+ 254	+ 51	+ 305	+ 313	+ 18	+ 296
6 maanden ... *	- 7	- 62	+ 232	+ 170	+ 271	+ 441	+ 434	+ 24	+ 414
9 maanden ... *	- 43	- 61	+ 278	+ 217	+ 328	+ 545	+ 502	+ 34	+ 468
12 maanden ... *	- 22	- 30	+ 146	+ 116	+ 441	+ 557	+ 535	+ 50	+ 484

<sup>1</sup> Veranderingen van het uitstaand bedrag schatkistcertificaten dat het Rentenfonds financiert via de bijzondere bijstand van de Nationale Bank van België en van de portefeuille Belgische overheidseffecten van deze laatste.

<sup>2</sup> Deze kolom stemt overeen met het netto financieel tekort van de overheid (zie kolom (7) van tabel XI-5, met tegengesteld teken).

## XI - 7. — UITSTAANDE BEDRAGEN VAN DE SCHULDEN EN FINANCIELE ACTIVA VAN DE OVERHEID

(miljarden franken)

Bron : Nationale Bank van België.

Einde periode	Schulden					Financiële activa in Belgische franken	Netto-schulden		Aanpassingen <sup>2</sup>	Netto financieel tekort van de overheid <sup>3</sup>
	in buitenlandse valuta's	in Belgische franken			Eind-totaal		Uitstaand bedrag	Nominale veranderingen		
		voor ten hoogste 1 jaar <sup>1</sup>	voor meer dan 1 jaar	totaal						
(1)	(2)	(3)	(4) = (2) + (3)	(5) = (1) + (4)	(6)	(7) = (5) - (6)	(8)	(9)	(10) = (8) - (9)	
1980 .....	159	582	2.076	2.658	2.817	375	2.442	+ 419	+ 21	398
1981 .....	404	827	2.185	3.012	3.415	355	3.060	+ 618	+ 28	590
1982 .....	683	1.055	2.336	3.391	4.074	389	3.685	+ 625	+ 44	581
1983 .....	868	1.193	2.722	3.915	4.783	411	4.372	+ 687	+ 84	603
1984 Oude reeks <sup>4</sup> .....	1.063	1.277	3.059	4.336	5.399	473	4.926	+ 554	+ 46	508
Nieuwe reeks <sup>4</sup> .....	1.063	1.258	3.061	4.319	5.382	452	4.930			
1985 .....	1.031	1.303	3.624	4.926	5.957	511	5.446	+ 516	- 58	574
1986 .....	1.048	1.601	3.858	5.459	6.507	531	5.976	+ 530	- 60	589
1987 .....	1.070	1.734	4.247	5.980	7.049	573	6.477	+ 501	- 10	511
1988 Juni .....	1.042	1.907	4.518	6.425	7.467	569	6.898	+ 421	+ 16	405
September .....	1.125	1.789	4.633	6.422	7.547	574	6.973	+ 496	+ 20	476
December .....	1.108	1.752	4.741	6.493	7.600	622	6.979	+ 502	+ 21	481
1989 Maart .....	1.106	2.012	4.769	6.780	7.887	609	7.278	+ 299	+ 3	297
Juni .....	1.098	2.056	4.875	6.931	8.029	602	7.426	+ 448	+ 11	437
September .....	1.110	2.113	4.867	6.980	8.090	602	7.489	+ 510	+ 8	502
December .....	1.150	1.994	4.941	6.936	8.086	644	7.441	+ 463	- 21	484
1990 Maart .....	1.154	2.249	4.993	7.242	8.396	661	7.735	+ 293	- 3	296
Juni .....	1.147	2.155	5.213	7.367	8.514	665	7.849	+ 408	- 6	414
September .....	1.114	2.203	5.270	7.473	8.587	679	7.907	+ 466	- 2	468
December .....	1.128	2.100	5.382	7.483	8.611	694	7.917	+ 476	- 9	484

<sup>1</sup> Met inbegrip van het uitstaand bedrag schatkistcertificaten dat het Rentenfonds financiert via de bijzondere bijstand van de Nationale Bank van België en van de portefeuille Belgische overheidseffecten van deze laatste (zie kolom (1) van tabel XI-8).

<sup>2</sup> Deze aanpassingen betreffen de schatkistcertificaten in het bezit van het I.M.F. (kolom (2) van tabel XI-2) en de wisselkoersverschillen inzake de officiële Rijkschuld (kolom (3) van tabel XI-2) en de schuld in deviezen van de andere subsectoren.

<sup>3</sup> Deze kolom stemt overeen met kolom (7) van tabel XI-5 en kolom (9) van tabel XI-6.

<sup>4</sup> De berekeningswijze van de reeksen m.b.t. zowel de lagere overheid als de sociale zekerheid werden vanaf 1984 in lichte mate gewijzigd; voor eerstgenoemde betreft het voornamelijk een boekhoudkundige wijziging van de balansgegevens van het Gemeentekrediet van België terwijl het bij laatstgenoemde om een uitbreiding gaat van het aantal arbeidsongevallenkassen waarvan de verrichtingen opgetekend worden.

**XI - 8. — DIRECT EN INDIRECT BEROEP (IN BELGISCHE FRANK) VAN DE SCHATKIST  
OP DE NATIONALE BANK VAN BELGIE**

(miljarden franken)

Bron : Nationale Bank van België.

	Uitstaand bedrag per einde periode			Maximum toegelaten bedrag van het indirect beroep <sup>3</sup>	
	Totaal beroep (in B.F.)	waarvan :			in voege vanaf
		direct <sup>1</sup>	indirect <sup>2</sup>		
1977 .....	40	37	3	15	13-07-1977
				0	05-10-1977
				15	07-12-1977
				30	04-01-1978
				40	21-06-1978
				50	05-07-1978
				40	26-07-1978
1978 .....	53	37	16	30	20-09-1978
				50	07-03-1979
1979 .....	90	37	53	60	13-06-1979
				70	23-01-1980
1980 .....	114	37	77	90	26-03-1980
				110	11-02-1981
				130	08-04-1981
				150	23-09-1981
1981 .....	187	37	150	170	23-12-1981
1982 .....	218	37	181	190	28-04-1982
1983 .....	225	37	188	210	05-01-1983
1984 .....	238	37	201	210	05-01-1983
1985 .....	219	37	182	210	05-01-1983
1986 .....	246	37	209	210	05-01-1983
1987 .....	165	37	128	180	23-09-1987
1988 September .....	136	37	99	160	30-03-1988
December .....	144	37	107	160	30-03-1988
1989 Maart .....	89	37	52	160	30-03-1988
Juni .....	94	37	57	130	08-06-1989
September .....	85	37	48	130	08-06-1989
December .....	103	37	66	110	04-12-1989
1990 Maart .....	68	37	31	110	04-12-1989
Juni .....	42	37	5	110	04-12-1989
September .....	43	37	6	110	04-12-1989
December .....	74	37	37	110	04-12-1989

<sup>1</sup> Portefeuille Belgische overheidseffecten bij de Nationale Bank van België.

<sup>2</sup> Uitstaand bedrag schatkisccertificaten dat het Rentenfonds financiert via de bijzondere bijstand van de Nationale Bank van België.

<sup>3</sup> Het maximum bedrag van het direct beroep bedraagt, sedert 15 juli 1977, 37 miljard.

## XII. — VORDERINGEN EN SCHULDEN IN DE BELGISCHE ECONOMIE

### XII - 1a. — UITSTAANDE VORDERINGEN EN SCHULDEN OP 31 DECEMBER 1987 (miljarden franken)

VORDERINGEN PER SECTOR EN PER SOORT	Nationale niet-financiële sectoren					Buitenland	Financiële instellingen					Niet bepaalde sectoren en aanpassingen	Totaal van de schulden
	Privé-bedrijven en particulieren	Overheidsbedrijven	Staat (Schatkist)	Niet elders vermelde overheidssector	Sociale verzekering		Overwegend geld-scheppende instellingen	Rentenfondsen	Spaarbanken, hypotheek- en kapitaalmarktinstellingen	Kredietinstellingen van de overheidssector	Overige instellingen		
<b>SCHULDEN PER SECTOR EN PER SOORT</b>													
<b>Nationale niet-financiële sectoren</b>													
<i>Privé-bedrijven en particulieren</i>													
Accepten, handelspapier en promessen .....	0,0	0,4	—	0,0	0,0	0,4	184,2	—	67,8	13,0	0,2	3,5	269,5
Verplichtingen in rekening-courant of voorschotrekening .....	25,4	0,0	0,0	0,0	0,0	0,0	1.219,7	—	27,3	20,1	0,0	0,0	1.292,5
Obligaties .....	52,1	1,7	0,0	0,0	0,0	8,4	19,7	—	22,6	0,1	51,4	0,0	156,0
Andere leningen voor meer dan een jaar .....	0,0	0,3	0,0	0,0	3,6	0,0	0,0	—	667,9	844,6	211,4	0,0	1.727,8
Diversen .....	0,0	10,1	15,0	0,0	308,3	0,0	0,0	—	3,7	1,6	5,7	0,0	0,0
(Aandelen en deelnemingen) .....	(.)	(15,0)	(27,2)	(9,6)	(0,2)	(.)	(19,2)	(—)	(10,8)	(0,3)	(51,0)	(0,0)	(.)
<b>Totaal ...</b>	<b>77,5</b>	<b>12,5</b>	<b>15,0</b>	<b>0,0</b>	<b>311,9</b>	<b>.</b>	<b>1.423,6</b>	<b>—</b>	<b>789,3</b>	<b>879,4</b>	<b>268,7</b>	<b>3,5</b>	<b>.</b>
<i>Overheidsbedrijven</i>													
Accepten, handelspapier en promessen .....	0,0	0,0	—	0,0	0,0	0,0	0,0	—	0,0	0,3	0,0	0,0	0,3
Verplichtingen in rekening-courant of voorschotrekening .....	0,3	0,0	0,0	0,0	0,0	0,5	12,1	—	0,0	9,0	0,0	0,0	21,9
Certificaten voor ten hoogste een jaar .....	—	0,0	—	0,0	0,0	0,0	0,0	—	0,0	0,0	0,0	—	0,0
Obligaties verkrijgbaar door elke belegger .....	32,0	1,0	0,0	0,1	0,6	0,0	18,9	2,6	20,5	12,1	11,5	0,0	99,3
Obligaties niet verkrijgbaar door elke belegger .....	0,9	0,0	0,0	0,0	0,0	62,3	17,7	0,0	15,7	22,3	4,0	19,8	142,7
Andere leningen voor meer dan een jaar .....	4,8	0,0	0,0	0,0	0,0	22,4	4,5	—	7,0	74,1	1,2	0,0	114,0
Diversen .....	29,3	0,7	27,5	2,3	1,1	8,2	0,0	—	0,0	2,8	0,0	21,8	93,7
(Aandelen en deelnemingen) .....	(0,0)	(0,8)	(46,4)	(30,0)	(0,0)	(0,0)	(0,4)	(—)	(2,0)	(1,1)	(2,7)	(0,7)	(84,1)
<b>Totaal ...</b>	<b>67,3</b>	<b>1,7</b>	<b>27,5</b>	<b>2,4</b>	<b>1,7</b>	<b>93,4</b>	<b>53,2</b>	<b>2,6</b>	<b>43,2</b>	<b>120,6</b>	<b>16,7</b>	<b>41,6</b>	<b>471,9</b>
<i>Staat (Schatkist)</i>													
Gelden van derden .....	62,0	0,0	—	9,5	0,0	6,0	91,1	0,0	0,0	0,0	0,0	53,2	221,8
Certificaten voor ten hoogste een jaar .....	—	0,1	—	1,8	0,8	627,7	817,2	139,9	256,2	242,2	0,0	0,0	2.085,9
Obligaties verkrijgbaar door elke belegger .....	727,8	13,2	—	15,9	22,7	54,8	764,0	32,5	542,9	362,5	282,9	0,0	2.819,2
Obligaties niet verkrijgbaar door elke belegger .....	0,9	0,0	—	0,0	0,0	427,6	178,1	0,0	123,9	136,8	11,6	0,0	878,9
Diversen .....	0,0	18,7	—	0,0	36,6	0,1	3,4	0,0	22,4	21,2	3,7	0,0	106,1
<b>Totaal ...</b>	<b>790,7</b>	<b>32,0</b>	<b>—</b>	<b>27,2</b>	<b>60,1</b>	<b>1.116,2</b>	<b>1.853,8</b>	<b>172,4</b>	<b>945,4</b>	<b>762,7</b>	<b>298,2</b>	<b>53,2</b>	<b>6.111,9</b>
<i>Niet elders vermelde overheidssector (o.m. lagere overheid)</i>													
Geld op zeer korte termijn (Belgische frank) .....	—	—	—	0,0	—	0,0	0,0	0,0	0,0	0,0	—	0,0	0,0
Accepten, handelspapier en promessen .....	—	—	—	—	—	—	0,1	—	0,0	0,0	—	0,0	0,1
Verplichtingen in rekening-courant of voorschotrekening .....	0,0	0,0	0,0	0,0	0,0	0,0	101,1	—	0,0	23,5	0,0	0,0	124,6
Obligaties verkrijgbaar door elke belegger .....	26,4	0,1	0,0	0,4	0,5	0,8	28,6	2,8	28,3	45,0	14,0	0,0	146,9
Obligaties niet verkrijgbaar door elke belegger .....	1,6	0,0	0,0	0,0	0,0	8,2	66,0	0,0	68,7	26,2	9,0	0,0	179,7
Andere leningen voor meer dan een jaar .....	0,0	10,7	0,0	0,0	0,0	0,0	0,0	—	69,9	476,8	0,0	0,0	557,4
Diversen .....	20,6	1,6	25,2	0,0	0,0	0,0	7,2	—	0,0	16,3	0,0	0,0	70,9
(Aandelen en deelnemingen) .....	(—)	(—)	(1,3)	(—)	(—)	(—)	(—)	(—)	(—)	(—)	(—)	(—)	(1,3)
<b>Totaal ...</b>	<b>48,6</b>	<b>12,4</b>	<b>25,2</b>	<b>0,4</b>	<b>0,5</b>	<b>9,0</b>	<b>203,0</b>	<b>2,8</b>	<b>166,9</b>	<b>587,8</b>	<b>23,0</b>	<b>0,0</b>	<b>1.079,6</b>
<i>Sociale verzekering</i>													
Accepten, handelspapier en promessen .....	—	—	—	—	—	—	0,0	—	0,0	0,0	—	0,0	0,0
Verplichtingen in rekening-courant of voorschotrekening .....	—	—	—	—	—	—	2,3	—	0,0	0,0	—	0,0	2,3
Certificaten voor ten hoogste een jaar .....	—	0,0	0,0	0,0	0,0	0,0	0,0	0,0	0,0	0,0	0,0	0,0	0,0
Obligaties verkrijgbaar door elke belegger .....	0,0	0,0	0,0	0,0	0,0	0,0	0,0	0,0	0,0	0,0	0,0	0,0	0,0
Obligaties niet verkrijgbaar door elke belegger .....	1,0	0,0	0,0	0,0	1,3	0,0	6,7	0,0	19,7	7,1	5,8	0,0	41,6
Reserves van de sociale verzekering .....	49,1	—	—	—	—	21,4	—	—	—	—	—	—	70,5
Diversen .....	182,8	0,4	34,3	0,0	0,0	0,0	10,3	—	8,1	15,2	2,2	60,2	313,5
<b>Totaal ...</b>	<b>232,9</b>	<b>0,4</b>	<b>34,3</b>	<b>0,0</b>	<b>1,3</b>	<b>21,4</b>	<b>19,3</b>	<b>0,0</b>	<b>27,8</b>	<b>22,3</b>	<b>8,0</b>	<b>60,2</b>	<b>427,9</b>
<b>Buitenland</b>													
Geld op zeer korte termijn (Belgische frank) .....	—	—	—	0,0	—	—	5,2	0,0	0,0	0,0	—	0,0	5,2
Accepten, handelspapier en promessen .....	0,0	0,0	—	0,0	0,0	3,1	83,3	—	12,2	21,0	0,0	2,7	122,3
Verplichtingen in rekening-courant of voorschotrekening .....	0,0	0,0	0,0	0,0	0,0	—	741,9	—	24,8	0,0	0,0	0,0	766,7
Overige verplicht. v/t hoogste een jaar t.o.v. de overw. geldschep. instell. .....	—	—	—	—	—	—	4.005,8	—	—	—	—	—	4.005,8
Obligaties .....	—	0,0	0,0	0,0	0,0	—	439,4	0,0	80,7	23,3	15,2	0,0	538,6
Verpl. van de internat. kredietinstell. uit hoofde van de inschr. van België .....	—	—	119,4	—	—	—	19,1	—	—	—	—	—	138,5
Diversen .....	—	16,2	37,5	0,0	5,3	—	20,6	—	162,9	39,0	0,0	0,0	236,2
(Aandelen en deelnemingen) .....	(.)	(0,3)	(2,9)	(0,0)	(0,0)	(—)	(37,5)	(—)	(2,5)	(—)	(4,3)	(0,0)	(.)
<b>Totaal ...</b>	<b>.</b>	<b>16,2</b>	<b>156,9</b>	<b>0,0</b>	<b>5,3</b>	<b>3,1</b>	<b>5.315,3</b>	<b>0,0</b>	<b>280,6</b>	<b>83,3</b>	<b>15,2</b>	<b>.</b>	<b>.</b>

<b>Financiële instellingen</b>														
<i>Overwegend geldscheppende instellingen</i>														
Geld .....	961,0	13,0	2,9	44,0	8,8	—	0,0	39,3	5,7	16,4	0,0	1.091,1		
Geld op zeer korte termijn (Belgische frank) .....	—	—	—	0,0	—	12,2	15,6	0,0	0,0	—	0,0	27,8		
Andere brutoverplichtingen tegenover het buitenland .....	—	—	—	—	—	6.119,5	—	—	—	—	—	6.119,5		
Andere deposito's in buitenlandse valuta's voor ten hoogste een jaar ..	130,3	0,0	—	0,0	0,0	—	—	0,0	0,0	0,0	0,0	130,3		
Andere deposito's op gewone boekjes .....	690,6	—	—	—	—	—	—	—	—	—	—	690,6		
Andere deposito's voor ten hoogste een jaar .....	582,4	0,1	—	0,0	4,2	—	—	0,0	7,6	0,0	0,0	594,3		
Verplichtingen niet elders vermeld .....	—	—	0,0	—	—	—	549,5	0,0	0,0	—	—	549,4		
Deposito's voor meer dan een jaar .....	43,7	0,0	—	0,0	0,0	—	0,0	—	1,5	0,0	0,0	45,2		
Kasbons en obligaties, voor meer dan een jaar .....	453,9	0,0	0,0	0,0	0,0	0,0	1,0	—	2,3	1,3	4,0	462,5		
Diversen .....	0,4	0,0	0,6	0,0	0,0	0,0	0,0	0,0	62,0	10,6	0,0	612,0		
(Aandelen en deelnemingen) .....	(79,1)	(0,0)	(0,2)	(0,0)	(0,0)	(0,0)	(6,7)	(0,0)	(3,4)	(0,0)	(2,0)	(0,0)	(91,4)	
<b>Totaal ...</b>	<b>2.862,3</b>	<b>13,1</b>	<b>3,5</b>	<b>44,0</b>	<b>13,0</b>	<b>6.131,7</b>	<b>566,0</b>	<b>0,0</b>	<b>105,1</b>	<b>25,2</b>	<b>20,4</b>	<b>612,0</b>	<b>10.396,3</b>	
<i>Rentenfonds</i>														
Geld op zeer korte termijn (Belgische frank) .....	—	—	—	0,0	—	3,1	2,5	—	1,0	0,0	—	6,6		
Verplichtingen in rekening-courant of voorschotrekening .....	—	—	—	—	—	—	127,6	—	0,0	0,0	—	127,6		
Certificaten voor ten hoogste een jaar .....	—	—	—	0,0	—	16,6	23,5	—	7,7	0,0	—	47,8		
Diversen .....	—	—	2,8	—	—	—	0,0	—	0,0	—	—	3,5		
<b>Totaal ...</b>	<b>—</b>	<b>—</b>	<b>2,8</b>	<b>0,0</b>	<b>—</b>	<b>19,7</b>	<b>153,6</b>	<b>—</b>	<b>8,7</b>	<b>0,0</b>	<b>—</b>	<b>0,7</b>	<b>185,5</b>	
<i>Spaarbanken, hypotheek- en kapitalisatiemaatschappijen</i>														
Geld .....	98,1	0,0	0,0	0,2	9,4	0,6	0,0	—	0,2	5,4	14,2	128,1		
Geld op zeer korte termijn (Belgische frank) .....	—	—	—	—	—	—	0,0	0,0	0,0	0,0	—	0,0		
Accepten, handelspapier en promessen .....	—	—	—	—	—	—	0,0	—	0,0	0,0	—	0,0		
Verplichtingen in rekening-courant of voorschotrekening .....	0,0	—	—	—	—	—	2,4	—	0,0	0,0	0,0	2,4		
Andere deposito's in buitenlandse valuta's voor ten hoogste een jaar ..	2,8	0,0	—	0,0	0,0	56,1	—	—	0,0	0,0	0,0	58,9		
Deposito's op gewone boekjes .....	955,1	—	—	—	—	—	—	—	—	—	—	955,1		
Andere deposito's voor ten hoogste een jaar .....	109,5	0,8	0,4	0,3	16,8	36,6	0,0	—	2,9	1,5	37,4	206,2		
Deposito's voor meer dan een jaar .....	99,6	0,0	—	0,0	0,0	3,5	0,0	—	0,0	0,0	0,0	103,1		
Kasbons voor ten hoogste een jaar .....	85,4	0,0	—	0,0	0,0	0,0	0,0	—	0,0	0,0	0,0	85,4		
Kasbons en obligaties, voor meer dan een jaar .....	605,6	0,0	—	0,1	0,1	2,7	—	—	3,0	0,3	1,2	613,0		
Wiskundige reserves .....	0,1	—	—	—	—	—	—	—	—	—	—	0,1		
Diversen .....	92,1	0,0	1,3	21,1	0,0	125,8	114,7	0,0	16,5	5,3	0,0	469,1		
(Aandelen en deelnemingen) .....	(19,8)	(0,0)	(0,0)	(0,0)	(0,0)	(0,0)	(0,0)	(—)	(1,5)	(0,0)	(2,5)	(0,0)	(23,8)	
<b>Totaal ...</b>	<b>2.048,3</b>	<b>0,8</b>	<b>1,7</b>	<b>21,7</b>	<b>26,3</b>	<b>222,6</b>	<b>119,8</b>	<b>0,0</b>	<b>22,6</b>	<b>12,5</b>	<b>52,8</b>	<b>92,3</b>	<b>2.621,4</b>	
<i>Kredietinstellingen van de overheidssector</i>														
Geld .....	21,8	0,0	—	0,7	0,0	0,0	0,1	—	0,1	0,0	1,2	23,9		
Geld op zeer korte termijn (Belgische frank) .....	0,4	—	—	0,0	—	0,4	0,9	0,0	1,9	1,4	—	5,0		
Verplichtingen in rekening-courant of voorschotrekening .....	0,0	0,0	0,0	0,0	0,0	0,0	0,1	—	0,0	2,5	0,0	2,6		
Deposito's op gewone boekjes .....	311,9	—	—	—	—	—	—	—	0,0	—	—	311,9		
Andere deposito's voor ten hoogste een jaar .....	55,1	9,8	0,0	62,7	16,0	2,0	0,1	—	4,1	0,0	2,5	152,3		
Kasbons voor ten hoogste 1 jaar, verkrijgb. door elke belegger .....	88,4	0,0	0,0	0,0	0,0	0,0	0,3	—	1,4	0,5	0,0	90,6		
Kasbons voor ten hoogste 1 jaar, niet verkrijgb. door elke belegger .....	—	0,0	0,0	0,0	0,0	1,9	35,9	—	0,3	0,0	0,0	38,1		
Kasbons en oblig., voor meer dan 1 jaar, verkrijgb. door elke belegg. ....	891,2	0,2	0,0	4,4	2,9	0,1	61,1	4,4	46,7	45,0	34,7	1.090,7		
Kasbons en oblig., voor meer dan 1 jaar, niet verkrijgb. door elke belegg. ....	4,1	0,0	0,0	0,0	0,2	109,0	69,8	—	96,7	18,0	16,8	317,9		
Diversen .....	4,3	0,1	131,5	4,0	14,7	106,4	133,1	—	3,2	35,7	0,0	659,7		
(Aandelen en deelnemingen) .....	(0,0)	(0,0)	(2,1)	(3,5)	(0,0)	(0,0)	(0,4)	(—)	(0,5)	(0,0)	(0,0)	(0,0)	(6,5)	
<b>Totaal ...</b>	<b>1.377,2</b>	<b>10,1</b>	<b>131,5</b>	<b>71,8</b>	<b>33,8</b>	<b>219,8</b>	<b>301,4</b>	<b>4,4</b>	<b>154,4</b>	<b>103,1</b>	<b>55,2</b>	<b>230,0</b>	<b>2.692,7</b>	
<i>Overige instellingen<sup>1</sup></i>														
Obligaties niet verkrijgbaar door elke belegger .....	—	0,0	—	0,0	0,0	0,0	0,0	0,0	0,0	0,0	0,0	0,0		
Reserves van de sociale verzekering .....	98,3	—	—	—	—	—	—	—	—	—	—	98,3		
Wiskundige reserves .....	764,6	—	—	—	—	—	—	—	—	—	—	764,6		
Diversen .....	9,2	0,0	0,4	0,0	0,5	0,0	0,0	—	0,0	0,0	0,0	14,2		
(Aandelen en deelnemingen) .....	(3,3)	(0,0)	(0,0)	(0,0)	(0,0)	(0,0)	(0,0)	(—)	(0,1)	(—)	(0,3)	(0,0)	(3,7)	
<b>Totaal ...</b>	<b>872,1</b>	<b>0,0</b>	<b>0,4</b>	<b>0,0</b>	<b>0,5</b>	<b>0,0</b>	<b>0,0</b>	<b>0,0</b>	<b>0,0</b>	<b>0,0</b>	<b>0,0</b>	<b>4,1</b>	<b>877,1</b>	
<b>Niet bepaalde sectoren en aanpassingen</b> .....	<b>0,0</b>	<b>25,6</b>	<b>0,0</b>	<b>0,0</b>	<b>15,6</b>	<b>0,0</b>	<b>500,7</b>	<b>5,3</b>	<b>101,1</b>	<b>134,1</b>	<b>39,1</b>	<b>—</b>	<b>821,5</b>	
<b>Totaal van de vorderingen</b> .....	<b>.</b>	<b>124,8</b>	<b>398,8</b>	<b>167,5</b>	<b>470,0</b>	<b>.</b>	<b>10.509,7</b>	<b>187,5</b>	<b>2.645,1</b>	<b>2.731,0</b>	<b>797,3</b>	<b>.</b>	<b>.</b>	

<sup>1</sup> Instellingen voor verzekering op het leven en tegen arbeidsongevallen, pensioenfondsen.

XII - 1b. — UITSTAANDE VORDERINGEN EN SCHULDEN OP 31 DECEMBER 1988 (miljarden franken)

VORDERINGEN PER SECTOR EN PER SOORT	Nationale niet-financiële sectoren					Buitenland	Financiële instellingen					Niet bepaalde sectoren en aanpassingen	Totaal van de schulden
	Privé-bedrijven en particulieren	Overheidsbedrijven	Staat (Schatkist)	Niet elders vermelde overheidssector	Sociale verzekering		Overwegend geld-scheppende instellingen	Rentenfondsen	Spaar-banken, hypotheek- en kapitalisatiemaatschappijen	Krediet-instellingen van de overheidssector	Overige instellingen <sup>1</sup>		
<b>SCHULDEN PER SECTOR EN PER SOORT</b>													
<b>Nationale niet-financiële sectoren</b>													
<i>Privé-bedrijven en particulieren</i>													
Accepten, handelspapier en promessen .....	0,0	0,0	—	0,0	0,0	0,4	181,1	—	82,2	12,5	0,3	4,8	281,3
Verplichtingen in rekening-courant of voorschotrekening .....	26,8	0,0	0,0	0,0	0,0	0,0	1.517,6	—	34,7	25,6	0,0	0,0	1.604,7
Obligaties .....	89,8	1,3	0,0	0,0	0,1	7,5	21,8	—	21,6	0,6	41,2	0,0	183,9
Andere leningen voor meer dan een jaar .....	0,0	0,3	0,0	0,0	3,6	0,0	—	—	741,4	916,6	222,2	0,0	1.884,1
Diversen .....	0,0	16,4	14,8	0,0	315,2	—	0,0	—	4,1	1,9	6,5	0,0	—
(Aandelen en deelnemingen) .....	(.)	(16,9)	(27,5)	(9,9)	(0,2)	(.)	(18,1)	(—)	(10,6)	(0,3)	(80,8)	(0,0)	(.)
<b>Totaal ...</b>	<b>116,6</b>	<b>18,0</b>	<b>14,8</b>	<b>0,0</b>	<b>318,9</b>	<b>.</b>	<b>1.720,5</b>	<b>—</b>	<b>884,0</b>	<b>957,2</b>	<b>270,2</b>	<b>4,8</b>	<b>.</b>
<i>Overheidsbedrijven</i>													
Accepten, handelspapier en promessen .....	0,0	0,0	—	0,0	0,0	0,0	0,0	—	0,0	0,2	0,0	0,0	0,2
Verplichtingen in rekening-courant of voorschotrekening .....	0,3	0,0	0,0	0,0	0,0	0,5	3,6	—	0,0	6,7	0,0	0,0	11,1
Certificaten voor ten hoogste een jaar .....	—	0,0	—	0,0	0,0	0,0	0,0	—	0,0	0,0	—	—	0,0
Obligaties verkrijgbaar door elke belegger .....	24,2	0,2	0,0	0,0	0,3	0,0	16,5	2,3	15,3	8,4	10,9	0,0	78,1
Obligaties niet verkrijgbaar door elke belegger .....	1,0	0,2	0,0	0,0	0,0	64,9	9,5	0,0	15,4	18,3	5,2	18,6	133,1
Andere leningen voor meer dan een jaar .....	4,5	0,0	0,0	0,0	0,0	21,6	5,2	—	7,5	62,6	1,4	0,0	102,8
Diversen .....	34,0	0,5	29,1	2,5	0,7	8,7	0,0	—	0,0	2,0	0,0	26,5	104,0
(Aandelen en deelnemingen) .....	(0,0)	(0,8)	(71,7)	(30,1)	(0,0)	(0,0)	(0,4)	(—)	(2,0)	(1,1)	(2,7)	(0,7)	(109,5)
<b>Totaal ...</b>	<b>64,0</b>	<b>0,9</b>	<b>29,1</b>	<b>2,5</b>	<b>1,0</b>	<b>95,7</b>	<b>34,8</b>	<b>2,3</b>	<b>38,2</b>	<b>98,2</b>	<b>17,5</b>	<b>45,1</b>	<b>429,3</b>
<i>Staat (Schatkist)</i>													
Gelden van derden .....	52,8	0,0	—	1,8	0,0	1,4	93,4	0,0	0,0	0,0	0,0	51,2	200,6
Certificaten voor ten hoogste een jaar .....	—	0,0	—	1,3	2,4	680,3	819,1	124,1	262,2	206,4	0,0	0,0	2.095,8
Obligaties verkrijgbaar door elke belegger .....	876,3	13,1	—	4,8	23,9	94,2	848,1	35,1	611,9	414,1	323,2	0,0	3.244,7
Obligaties niet verkrijgbaar door elke belegger .....	3,1	0,0	—	0,0	0,0	518,9	151,7	0,0	113,2	130,8	15,1	0,0	932,8
Diversen .....	0,0	15,9	—	0,0	26,2	0,0	3,5	0,0	23,9	31,9	3,5	0,0	104,9
<b>Totaal ...</b>	<b>932,2</b>	<b>29,0</b>	<b>—</b>	<b>7,9</b>	<b>52,5</b>	<b>1.294,8</b>	<b>1.915,8</b>	<b>159,2</b>	<b>1.011,2</b>	<b>783,2</b>	<b>341,8</b>	<b>51,2</b>	<b>6.578,8</b>
<i>Niet elders vermelde overheidssector (o.m. lagere overheid)</i>													
Geld op zeer korte termijn (Belgische frank) .....	—	—	—	0,0	—	0,0	0,0	0,0	0,0	0,0	—	0,0	0,0
Accepten, handelspapier en promessen .....	—	—	—	—	—	—	0,4	—	0,0	0,0	—	0,0	0,4
Verplichtingen in rekening-courant of voorschotrekening .....	0,0	0,0	0,0	0,0	0,0	0,0	117,3	—	0,0	0,0	0,0	0,0	117,3
Obligaties verkrijgbaar door elke belegger .....	24,0	0,0	0,0	0,4	0,6	0,0	29,8	3,4	32,3	57,0	16,6	0,0	164,1
Obligaties niet verkrijgbaar door elke belegger .....	3,4	0,0	0,0	0,0	0,0	12,9	63,9	0,0	72,2	22,6	7,8	4,9	187,7
Andere leningen voor meer dan een jaar .....	0,0	10,7	0,0	0,0	0,0	0,0	0,0	—	72,5	509,8	0,0	0,0	593,0
Diversen .....	21,7	2,4	29,9	0,0	0,0	0,0	5,1	—	0,0	15,3	0,0	0,0	74,4
(Aandelen en deelnemingen) .....	(—)	(—)	(1,3)	(—)	(—)	(—)	(—)	(—)	(—)	(—)	(—)	(—)	(1,3)
<b>Totaal ...</b>	<b>49,1</b>	<b>13,1</b>	<b>29,9</b>	<b>0,4</b>	<b>0,6</b>	<b>12,9</b>	<b>216,5</b>	<b>3,4</b>	<b>177,0</b>	<b>604,7</b>	<b>24,4</b>	<b>4,9</b>	<b>1.136,9</b>
<i>Sociale verzekering</i>													
Accepten, handelspapier en promessen .....	—	—	—	—	—	—	0,0	—	0,0	0,0	—	0,0	0,0
Verplichtingen in rekening-courant of voorschotrekening .....	—	—	—	—	—	—	14,1	—	0,0	0,0	—	0,0	14,1
Certificaten voor ten hoogste een jaar .....	—	0,0	0,0	0,0	0,0	0,0	0,0	0,0	0,0	0,0	—	0,0	0,0
Obligaties verkrijgbaar door elke belegger .....	0,0	0,0	0,0	0,0	0,0	0,0	0,0	0,0	0,0	0,0	0,0	0,0	0,0
Obligaties niet verkrijgbaar door elke belegger .....	0,9	0,0	0,0	0,0	0,9	0,0	11,4	0,0	24,2	6,1	5,5	0,0	49,0
Reserves van de sociale verzekering .....	50,0	—	—	—	—	21,7	—	—	—	—	—	—	71,7
Diversen .....	176,8	0,2	13,3	0,0	0,0	0,0	1,5	—	7,4	14,8	2,3	55,2	271,5
<b>Totaal ...</b>	<b>227,7</b>	<b>0,2</b>	<b>13,3</b>	<b>0,0</b>	<b>0,9</b>	<b>21,7</b>	<b>27,0</b>	<b>0,0</b>	<b>31,6</b>	<b>20,9</b>	<b>7,8</b>	<b>55,2</b>	<b>406,3</b>
<b>Buitenland</b>													
Geld op zeer korte termijn (Belgische frank) .....	—	—	—	0,0	—	—	1,7	0,0	0,0	0,0	—	0,0	1,7
Accepten, handelspapier en promessen .....	0,0	0,0	—	0,0	0,0	5,8	83,1	—	10,6	19,1	0,0	3,7	122,3
Verplichtingen in rekening-courant of voorschotrekening .....	0,0	0,0	0,0	0,0	0,0	—	835,1	—	23,0	0,0	0,0	0,0	858,1
Overige verplicht. v/t hoogste een jaar t.o.v. de overv. geldschep. instell. .....	—	—	—	—	—	—	4.537,3	—	—	—	—	—	4.537,3
Obligaties .....	—	0,0	0,0	0,1	0,0	—	507,0	0,0	113,4	32,2	13,5	0,0	—
Verpl. van de internat. kredietinstell. uit hoofde van de inschr. van België .....	—	—	122,4	—	—	—	16,8	—	—	—	—	—	139,2
Diversen .....	—	15,1	42,6	0,0	5,2	—	30,2	—	231,0	64,6	0,0	—	—
(Aandelen en deelnemingen) .....	(.)	(0,3)	(3,2)	(0,0)	(0,0)	(—)	(57,4)	(—)	(7,2)	(—)	(12,8)	(0,0)	(.)
<b>Totaal ...</b>	<b>.</b>	<b>15,1</b>	<b>165,0</b>	<b>0,1</b>	<b>5,2</b>	<b>5,8</b>	<b>6.011,2</b>	<b>0,0</b>	<b>378,0</b>	<b>115,9</b>	<b>13,5</b>	<b>.</b>	<b>.</b>



<b>Financiële instellingen</b>													
<i>Overwegend geldscheppende instellingen</i>													
Geld	1.020,1	13,1	3,1	45,1	12,1	—	0,0	41,3	6,0	11,6	0,0	1.152,4	
Geld op zeer korte termijn (Belgische frank)	—	—	—	0,0	—	16,8	9,9	0,0	0,4	—	0,0	27,1	
Andere brutoverplichtingen tegenover het buitenland	—	—	—	—	—	6.956,0	—	—	—	—	—	6.956,0	
Andere deposito's in buitenlandse valuta's voor ten hoogste een jaar	151,2	0,0	—	0,0	0,0	—	—	0,0	0,0	0,0	0,0	151,2	
Andere deposito's op gewone boekjes	766,6	—	—	—	—	—	—	—	—	—	—	766,6	
Andere deposito's voor ten hoogste een jaar	580,8	0,1	—	0,0	5,0	—	—	0,0	6,9	0,0	0,0	592,8	
Verplichtingen niet elders vermeld	—	—	0,0	—	—	—	552,0	0,0	0,0	—	0,0	552,0	
Deposito's voor meer dan een jaar	34,9	0,0	—	0,0	0,0	—	0,0	—	2,4	0,0	0,0	37,3	
Kasbons en obligaties, voor meer dan een jaar	461,5	0,0	0,0	0,0	0,1	0,0	1,2	—	2,8	0,6	3,7	469,9	
Diversen	0,5	0,0	0,6	0,0	0,0	0,0	0,0	—	77,1	24,0	0,0	769,0	
(Aandelen en deelnemingen)	(80,9)	(0,0)	(0,2)	(0,0)	(0,0)	(0,0)	(11,0)	(0,0)	(4,5)	(0,0)	(2,0)	(98,6)	
<b>Totaal</b>	<b>3.015,6</b>	<b>13,2</b>	<b>3,7</b>	<b>45,1</b>	<b>17,2</b>	<b>6.972,8</b>	<b>563,1</b>	<b>0,0</b>	<b>123,6</b>	<b>37,9</b>	<b>15,3</b>	<b>666,8</b>	<b>11.474,3</b>
<i>Rentenfondsen</i>													
Geld op zeer korte termijn (Belgische frank)	—	—	—	0,0	—	3,4	6,4	—	1,0	0,0	—	0,0	10,8
Verplichtingen in rekening-courant of voorschotrekening	—	—	—	—	—	—	106,6	—	0,0	0,0	—	—	106,6
Certificaten voor ten hoogste een jaar	—	—	—	0,0	—	20,4	19,0	—	11,5	0,0	—	—	50,9
Diversen	—	—	2,8	—	—	—	0,0	—	0,0	0,0	—	0,8	3,6
<b>Totaal</b>	<b>—</b>	<b>—</b>	<b>2,8</b>	<b>0,0</b>	<b>—</b>	<b>23,8</b>	<b>132,0</b>	<b>—</b>	<b>12,5</b>	<b>0,0</b>	<b>—</b>	<b>0,8</b>	<b>171,9</b>
<i>Spaarbanken, hypotheek- en kapitalisatiemaatschappijen</i>													
Geld	116,6	0,0	0,0	0,1	13,6	1,3	0,0	—	0,5	3,3	16,5	0,0	151,9
Geld op zeer korte termijn (Belgische frank)	—	—	—	—	—	—	0,0	0,0	0,0	0,2	—	0,0	0,2
Accepten, handelspapier en promessen	—	—	—	—	—	—	0,0	—	0,0	0,0	—	0,0	0,0
Verplichtingen in rekening-courant of voorschotrekening	0,0	—	—	—	—	—	5,4	—	0,0	0,0	0,0	0,0	5,4
Andere deposito's in buitenlandse valuta's voor ten hoogste een jaar	3,8	0,0	—	0,0	0,0	149,9	—	—	0,0	0,0	0,0	0,0	153,7
Deposito's op gewone boekjes	1.038,8	—	—	—	—	—	—	—	—	—	—	—	1.038,8
Andere deposito's voor ten hoogste een jaar	106,5	0,8	0,4	0,4	24,0	51,8	0,0	—	3,3	1,2	34,1	0,0	222,5
Deposito's voor meer dan een jaar	97,9	0,0	—	0,0	0,0	4,2	0,0	—	0,0	0,0	0,0	0,0	102,1
Kasbons voor ten hoogste een jaar	96,8	0,0	—	0,0	0,0	0,0	0,0	—	0,0	0,0	0,0	0,0	96,8
Kasbons en obligaties, voor meer dan een jaar	635,5	0,0	—	0,1	0,0	0,0	1,7	—	2,8	0,8	0,7	0,0	641,6
Wiskundige reserves	0,1	—	—	—	—	—	—	—	—	—	—	—	0,1
Diversen	108,6	0,0	1,1	21,1	0,0	123,8	121,9	0,0	24,1	7,2	0,0	101,9	509,7
(Aandelen en deelnemingen)	(25,8)	(0,0)	(0,0)	(0,0)	(0,0)	(0,0)	(0,0)	(—)	(1,1)	(0,0)	(2,8)	(0,0)	(29,7)
<b>Totaal</b>	<b>2.204,6</b>	<b>0,8</b>	<b>1,5</b>	<b>21,7</b>	<b>37,6</b>	<b>331,0</b>	<b>129,0</b>	<b>0,0</b>	<b>30,7</b>	<b>12,7</b>	<b>51,3</b>	<b>101,9</b>	<b>2.922,8</b>
<i>Kredietinstellingen van de overheidssector</i>													
Geld	24,3	0,0	—	1,2	1,7	0,0	0,0	—	0,0	0,0	2,0	0,0	29,2
Geld op zeer korte termijn (Belgische frank)	0,2	—	—	0,0	—	1,2	0,0	0,0	2,3	1,2	—	0,0	4,9
Verplichtingen in rekening-courant of voorschotrekening	0,0	0,0	0,0	0,0	0,0	0,0	0,6	—	0,0	0,8	0,0	0,0	1,4
Deposito's op gewone boekjes	344,1	—	—	—	—	—	—	—	0,0	—	—	—	344,1
Andere deposito's voor ten hoogste een jaar	46,8	10,8	0,0	75,6	13,8	3,0	0,0	—	3,7	0,0	1,8	0,0	155,5
Kasbons voor ten hoogste 1 jaar, verkrijgb. door elke belegger	92,4	0,0	0,0	0,0	0,0	0,0	6,7	—	1,4	1,1	0,0	0,0	101,6
Kasbons voor ten hoogste 1 jaar, niet verkrijgb. door elke belegger	—	0,0	0,0	0,0	0,0	0,9	4,4	—	0,0	0,0	0,0	0,0	5,3
Kasbons en oblig., voor meer dan 1 jaar, verkrijgb. door elke beleg.	956,7	0,1	0,0	4,0	2,7	0,1	69,8	5,9	38,6	41,7	27,3	0,0	1.146,9
Kasbons en oblig., voor meer dan 1 jaar, niet verkrijgb. door elke beleg.	3,6	0,0	0,0	0,0	0,1	130,1	70,9	—	105,0	22,9	19,8	1,4	353,8
Diversen	3,9	0,2	125,9	8,0	14,8	128,7	101,6	—	1,7	21,8	0,0	246,1	652,7
(Aandelen en deelnemingen)	(0,0)	(0,0)	(2,1)	(3,5)	(0,0)	(0,0)	(0,8)	(—)	(0,0)	(0,0)	(0,1)	(0,0)	(6,5)
<b>Totaal</b>	<b>1.472,0</b>	<b>11,1</b>	<b>125,9</b>	<b>88,8</b>	<b>33,1</b>	<b>264,0</b>	<b>254,0</b>	<b>5,9</b>	<b>152,7</b>	<b>89,5</b>	<b>50,9</b>	<b>247,5</b>	<b>2.795,4</b>
<i>Overige instellingen<sup>1</sup></i>													
Obligaties niet verkrijgbaar door elke belegger	—	0,0	—	0,0	0,0	0,0	0,0	0,0	0,0	0,0	0,0	0,0	0,0
Reserves van de sociale verzekering	110,2	—	—	—	—	—	—	—	—	—	—	—	110,2
Wiskundige reserves	831,8	—	—	—	—	—	—	—	—	—	—	—	831,8
Diversen	9,3	0,0	0,4	0,0	0,5	0,0	0,0	—	0,0	0,0	0,0	3,8	14,0
(Aandelen en deelnemingen)	(3,3)	(0,0)	(0,0)	(0,0)	(0,0)	(0,0)	(0,0)	(—)	(0,1)	(—)	(0,3)	(0,0)	(3,7)
<b>Totaal</b>	<b>951,3</b>	<b>0,0</b>	<b>0,4</b>	<b>0,0</b>	<b>0,5</b>	<b>0,0</b>	<b>0,0</b>	<b>0,0</b>	<b>0,0</b>	<b>0,0</b>	<b>0,0</b>	<b>3,8</b>	<b>956,0</b>
<b>Niet bepaalde sectoren en aanpassingen</b>	<b>0,0</b>	<b>34,7</b>	<b>0,0</b>	<b>0,0</b>	<b>16,2</b>	<b>0,0</b>	<b>563,8</b>	<b>4,8</b>	<b>123,3</b>	<b>123,3</b>	<b>45,0</b>	<b>—</b>	<b>911,1</b>
<b>Totaal van de vorderingen</b>	<b>.</b>	<b>136,1</b>	<b>386,4</b>	<b>166,5</b>	<b>483,7</b>	<b>.</b>	<b>11.567,7</b>	<b>175,6</b>	<b>2.962,8</b>	<b>2.843,5</b>	<b>837,7</b>	<b>.</b>	<b>.</b>

<sup>1</sup> Instellingen voor verzekering op het leven en tegen arbeidsongevallen, pensioenfondsen.

## XII - 2. — BEWEGINGEN VAN DE VORDERINGEN EN SCHULDEN IN 1988 (miljarden franken)

VORDERINGEN PER SECTOR EN PER SOORT	Nationale niet-financiële sectoren					Buitenland	Financiële instellingen					Niet bepaalde sectoren en aanpassingen	Totaal van de schulden
	Privé-bedrijven en particulieren	Overheids-bedrijven	Staat (Schatkist)	Niet elders vermelde overheids-sector	Sociale verzekering		Overwegend geld-scheppende instellingen	Renten-fonds	Spaar-banken, hypotheek- en kapitaal-institutiemaatschappijen	Krediet-instellingen van de overheids-sector	Overige instellingen <sup>1</sup>		
<b>SCHULDEN PER SECTOR EN PER SOORT</b>													
<b>Nationale niet-financiële sectoren</b>													
<i>Privé-bedrijven en particulieren</i>													
Accepten, handelspapier en promessen .....	0,0	- 0,4	—	0,0	0,0	0,0	- 3,1	—	+ 14,4	- 0,5	+ 0,1	+ 1,3	+ 11,8
Verplichtingen in rekening-courant of voorschotrekening .....	+ 1,4	0,0	0,0	0,0	0,0	0,0	+ 285,0	—	+ 7,4	+ 5,5	0,0	0,0	+ 229,3
Obligaties .....	+ 37,7	- 0,4	0,0	0,0	+ 0,1	- 0,9	+ 2,1	—	- 1,0	+ 0,5	- 10,2	0,0	+ 27,9
Andere leningen voor meer dan een jaar .....	0,0	0,0	0,0	0,0	0,0	0,0	0,0	—	+ 73,5	+ 72,0	+ 10,8	0,0	+ 156,3
Diversen .....	0,0	+ 6,3	- 0,2	0,0	+ 6,9	+ 166,1	0,0	—	+ 0,4	+ 0,3	+ 0,8	0,0	+ 180,6
(Aandelen en deelnemingen) .....	(+ 184,0)	(+ 1,9)	(+ 0,3)	(+ 0,3)	(0,0)	(+ 10,9)	(- 1,1)	(-)	(- 0,2)	(0,0)	(+ 29,8)	(0,0)	(+ 225,9)
<b>Totaal ...</b>	<b>+ 39,1</b>	<b>+ 5,5</b>	<b>- 0,2</b>	<b>0,0</b>	<b>+ 7,0</b>	<b>+ 165,2</b>	<b>+ 284,0</b>	<b>-</b>	<b>+ 94,7</b>	<b>+ 77,8</b>	<b>+ 1,5</b>	<b>+ 1,3</b>	<b>+ 675,9</b>
<i>Overheidsbedrijven</i>													
Accepten, handelspapier en promessen .....	0,0	0,0	—	0,0	0,0	0,0	0,0	—	0,0	- 0,1	0,0	0,0	- 0,1
Verplichtingen in rekening-courant of voorschotrekening .....	0,0	0,0	0,0	0,0	0,0	0,0	- 8,5	—	0,0	- 2,3	0,0	0,0	- 10,8
Certificaten voor ten hoogste een jaar .....	—	0,0	—	0,0	0,0	0,0	0,0	—	0,0	0,0	0,0	—	0,0
Obligaties verkrijgbaar door elke belegger .....	- 7,8	- 0,8	0,0	- 0,1	- 0,3	0,0	- 2,4	- 0,3	- 5,2	- 3,7	- 0,6	0,0	- 21,2
Obligaties niet verkrijgbaar door elke belegger .....	+ 0,1	+ 0,2	0,0	0,0	0,0	+ 2,6	- 8,2	0,0	- 0,3	- 4,0	+ 1,2	- 1,2	- 9,6
Andere leningen voor meer dan een jaar .....	- 0,3	0,0	0,0	0,0	0,0	- 0,8	+ 0,7	—	+ 0,5	- 11,5	+ 0,2	0,0	- 11,2
Diversen .....	+ 4,7	- 0,2	+ 1,6	+ 0,2	- 0,4	+ 0,5	0,0	—	0,0	- 0,8	0,0	+ 4,7	+ 10,3
(Aandelen en deelnemingen) .....	(0,0)	(0,0)	(+ 25,3)	(+ 0,1)	(0,0)	(0,0)	(0,0)	(-)	(0,0)	(0,0)	(0,0)	(0,0)	(+ 25,4)
<b>Totaal ...</b>	<b>- 3,3</b>	<b>- 0,8</b>	<b>+ 1,6</b>	<b>+ 0,1</b>	<b>- 0,7</b>	<b>+ 2,3</b>	<b>- 18,4</b>	<b>- 0,3</b>	<b>- 5,0</b>	<b>- 22,4</b>	<b>+ 0,8</b>	<b>+ 3,5</b>	<b>- 42,6</b>
<i>Staat (Schatkist)</i>													
Gelden van derden .....	- 9,2	0,0	—	- 7,7	0,0	- 4,6	+ 2,3	0,0	0,0	0,0	0,0	- 2,0	- 21,2
Certificaten voor ten hoogste een jaar .....	—	- 0,1	—	- 0,5	+ 1,6	+ 50,5	+ 1,9	- 15,8	+ 6,0	- 35,8	0,0	0,0	+ 7,8
Obligaties verkrijgbaar door elke belegger .....	+ 148,5	- 0,1	—	- 11,1	+ 1,2	+ 39,4	+ 84,1	+ 2,6	+ 69,0	+ 51,6	+ 40,3	0,0	+ 425,5
Obligaties niet verkrijgbaar door elke belegger .....	+ 2,2	0,0	—	0,0	0,0	+ 74,7	- 28,4	0,0	- 10,7	- 6,0	+ 3,5	0,0	+ 35,3
Diversen .....	0,0	- 2,8	—	0,0	- 10,4	- 0,1	+ 0,1	0,0	+ 1,5	+ 10,7	- 0,2	0,0	- 1,2
<b>Totaal ...</b>	<b>+ 141,5</b>	<b>- 3,0</b>	<b>—</b>	<b>- 19,3</b>	<b>- 7,6</b>	<b>+ 159,9</b>	<b>+ 60,0</b>	<b>- 13,2</b>	<b>+ 65,8</b>	<b>+ 20,5</b>	<b>+ 43,6</b>	<b>- 2,0</b>	<b>+ 446,2</b>
<i>Niet elders vermelde overheidssector (o.m. lagere overheid)</i>													
Geld op zeer korte termijn (Belgische frank) .....	—	—	—	0,0	—	0,0	0,0	0,0	0,0	0,0	—	0,0	0,0
Accepten, handelspapier en promessen .....	—	—	—	—	—	—	+ 0,3	—	0,0	0,0	—	0,0	+ 0,3
Verplichtingen in rekening-courant of voorschotrekening .....	0,0	0,0	0,0	0,0	0,0	0,0	+ 16,2	—	0,0	- 23,5	0,0	0,0	- 7,3
Obligaties verkrijgbaar door elke belegger .....	- 2,4	- 0,1	0,0	0,0	+ 0,1	- 0,8	+ 1,2	+ 0,6	+ 4,0	+ 12,0	+ 2,6	0,0	+ 17,2
Obligaties niet verkrijgbaar door elke belegger .....	+ 1,8	0,0	0,0	0,0	0,0	+ 4,7	- 2,1	0,0	+ 3,5	- 3,6	- 1,2	+ 4,9	+ 8,0
Andere leningen voor meer dan een jaar .....	0,0	0,0	0,0	0,0	0,0	0,0	0,0	—	+ 2,6	+ 33,0	0,0	0,0	+ 35,6
Diversen .....	+ 1,1	+ 0,8	+ 4,7	0,0	0,0	0,0	- 2,1	—	0,0	- 1,0	0,0	0,0	+ 3,5
(Aandelen en deelnemingen) .....	(-)	(-)	(0,0)	(-)	(-)	(-)	(-)	(-)	(-)	(-)	(-)	(-)	(0,0)
<b>Totaal ...</b>	<b>+ 0,5</b>	<b>+ 0,7</b>	<b>+ 4,7</b>	<b>0,0</b>	<b>+ 0,1</b>	<b>+ 3,9</b>	<b>+ 13,5</b>	<b>+ 0,6</b>	<b>+ 10,1</b>	<b>+ 16,9</b>	<b>+ 1,4</b>	<b>+ 4,9</b>	<b>+ 57,3</b>
<i>Sociale verzekering</i>													
Accepten, handelspapier en promessen .....	—	—	—	—	—	—	0,0	—	0,0	0,0	—	0,0	0,0
Verplichtingen in rekening-courant of voorschotrekening .....	—	—	—	—	—	—	+ 11,8	—	0,0	0,0	—	0,0	+ 11,8
Certificaten voor ten hoogste een jaar .....	—	0,0	0,0	0,0	0,0	0,0	0,0	0,0	0,0	0,0	0,0	0,0	0,0
Obligaties verkrijgbaar door elke belegger .....	0,0	0,0	0,0	0,0	0,0	0,0	0,0	0,0	0,0	0,0	0,0	0,0	0,0
Obligaties niet verkrijgbaar door elke belegger .....	- 0,1	0,0	0,0	0,0	- 0,4	0,0	+ 4,7	0,0	+ 4,5	- 1,0	- 0,3	0,0	+ 7,4
Reserves van de sociale verzekering .....	+ 0,9	—	—	—	—	+ 0,3	—	—	—	—	—	—	+ 1,2
Diversen .....	- 6,0	- 0,2	- 21,0	0,0	0,0	0,0	- 8,8	—	- 0,7	- 0,4	+ 0,1	- 5,0	- 42,0
<b>Totaal ...</b>	<b>- 5,2</b>	<b>- 0,2</b>	<b>- 21,0</b>	<b>0,0</b>	<b>- 0,4</b>	<b>+ 0,3</b>	<b>+ 7,7</b>	<b>0,0</b>	<b>+ 3,8</b>	<b>- 1,4</b>	<b>- 0,2</b>	<b>- 5,0</b>	<b>- 21,6</b>
<b>Buitenland</b>													
Geld op zeer korte termijn (Belgische frank) .....	—	—	—	0,0	—	—	- 3,5	0,0	0,0	0,0	—	0,0	- 3,5
Accepten, handelspapier en promessen .....	0,0	0,0	—	0,0	0,0	+ 2,7	- 0,2	—	- 1,6	- 1,9	0,0	+ 1,0	0,0
Verplichtingen in rekening-courant of voorschotrekening .....	0,0	0,0	0,0	0,0	0,0	—	+ 92,8	—	- 1,8	0,0	0,0	0,0	+ 91,0
Overige verplicht. v/t hoogste een jaar t.o.v. de overw. geldschep. instell. ....	—	—	—	—	—	—	+ 538,2	—	—	—	—	—	+ 538,2
Andere deposito's in deviezen voor ten hoogste een jaar .....	+ 22,3	0,0	—	—	—	—	—	—	—	—	—	—	+ 22,3
Andere deposito's in Belgische franken voor ten hoogste een jaar .....	+ 5,9	0,0	—	—	—	—	—	—	—	—	—	—	+ 5,9
Obligaties .....	+ 374,5	0,0	0,0	+ 0,1	- 0,1	—	+ 67,6	0,0	+ 32,7	+ 8,9	- 1,7	0,0	+ 482,1
Verp. van de internat. kredietinstell. uit hoofde van de inschr. van België .....	—	—	+ 0,9	—	—	—	- 2,3	—	—	—	—	+ 2,1	+ 0,7
Diversen .....	+ 138,4	- 1,1	+ 5,1	0,0	0,0	—	+ 9,6	—	+ 68,1	+ 25,6	0,0	+ 152,8	+ 398,4
(Aandelen en deelnemingen) .....	(- 1,6)	(0,0)	(+ 0,3)	(0,0)	(0,0)	(-)	(+ 19,9)	(-)	(+ 4,7)	(-)	(+ 8,5)	(0,0)	(+ 31,8)
<b>Totaal ...</b>	<b>+ 541,1</b>	<b>- 1,1</b>	<b>+ 6,0</b>	<b>+ 0,1</b>	<b>- 0,1</b>	<b>+ 2,7</b>	<b>+ 702,2</b>	<b>0,0</b>	<b>+ 97,4</b>	<b>+ 32,6</b>	<b>- 1,7</b>	<b>+ 155,9</b>	<b>+ 1.535,1</b>

<b>Financiële instellingen</b>													
<i>Overwegend geldscheppende instellingen</i>													
Geld	+ 59,1	+ 0,1	+ 0,2	+ 1,1	+ 3,3	-	-	0,0	+ 2,0	+ 0,3	- 4,8	0,0	+ 61,3
Geld op zeer korte termijn (Belgische frank)	-	-	-	0,0	-	+ 4,6	- 5,7	0,0	+ 0,0	+ 0,4	-	0,0	+ 0,7
Andere brutoverplichtingen tegenover het buitenland	-	-	-	-	-	+ 818,7	-	-	-	-	-	-	+ 818,7
Andere deposito's in buitenlandse valuta's voor ten hoogste een jaar	+ 14,7	0,0	-	0,0	0,0	-	-	-	0,0	0,0	0,0	+ 6,2	+ 20,9
Andere deposito's op gewone boekjes	+ 76,0	-	-	-	-	-	-	-	-	-	-	-	+ 76,0
Andere deposito's voor ten hoogste een jaar	- 1,6	0,0	-	0,0	+ 0,8	-	-	-	0,0	- 0,7	0,0	0,0	+ 1,5
Verplichtingen niet elders vermeld	-	-	0,0	-	-	-	+ 2,6	0,0	0,0	0,0	-	0,0	+ 2,6
Deposito's voor meer dan een jaar	- 8,8	0,0	-	0,0	0,0	-	0,0	-	+ 0,9	0,0	0,0	0,0	+ 7,9
Kasbons en obligaties, voor meer dan een jaar	+ 7,6	0,0	0,0	0,0	+ 0,1	0,0	+ 0,2	-	+ 0,5	- 0,7	- 0,3	0,0	+ 7,4
Diversen	+ 0,1	0,0	0,0	0,0	0,0	0,0	0,0	0,0	+ 15,1	+ 13,4	0,0	+ 87,5	+ 116,1
(Aandelen en deelnemingen)	(+ 1,8)	(0,0)	(0,0)	(0,0)	(0,0)	(0,0)	(+ 4,3)	(0,0)	(+ 1,1)	(0,0)	(0,0)	(0,0)	(+ 7,2)
<b>Totaal</b>	<b>+ 147,1</b>	<b>+ 0,1</b>	<b>+ 0,2</b>	<b>+ 1,1</b>	<b>+ 4,2</b>	<b>+ 823,3</b>	<b>- 2,9</b>	<b>0,0</b>	<b>+ 18,5</b>	<b>+ 12,7</b>	<b>- 5,1</b>	<b>+ 93,7</b>	<b>+ 1.092,9</b>
<i>Rentenfonds</i>													
Geld op zeer korte termijn (Belgische frank)	-	-	-	0,0	-	+ 0,3	+ 3,9	-	0,0	0,0	-	0,0	+ 4,2
Verplichtingen in rekening-courant of voorschotrekening	-	-	-	-	-	-	21,0	-	0,0	0,0	-	-	+ 21,0
Certificaten voor ten hoogste een jaar	-	-	-	0,0	-	+ 3,8	- 4,5	-	+ 3,8	0,0	-	-	+ 3,1
Diversen	-	-	0,0	-	-	-	0,0	-	0,0	0,0	-	+ 0,1	+ 0,1
<b>Totaal</b>	<b>-</b>	<b>-</b>	<b>0,0</b>	<b>0,0</b>	<b>-</b>	<b>+ 4,1</b>	<b>- 21,6</b>	<b>-</b>	<b>+ 3,8</b>	<b>0,0</b>	<b>-</b>	<b>+ 0,1</b>	<b>- 13,6</b>
<i>Spaarbanken, hypotheek- en kapitalisatiemaatschappijen</i>													
Geld	+ 18,5	0,0	0,0	- 0,1	+ 4,2	+ 0,7	0,0	-	+ 0,3	- 2,1	+ 2,3	0,0	+ 23,8
Geld op zeer korte termijn (Belgische frank)	-	-	-	-	-	-	0,0	0,0	0,0	+ 0,2	-	0,0	+ 0,2
Accepten, handelspapier en promessen	-	-	-	-	-	-	0,0	-	0,0	0,0	-	0,0	+ 0,0
Verplichtingen in rekening-courant of voorschotrekening	0,0	-	-	-	-	-	3,0	-	0,0	0,0	0,0	0,0	+ 3,0
Andere deposito's in buitenlandse valuta's voor ten hoogste een jaar	+ 1,0	0,0	-	0,0	0,0	+ 93,8	-	-	0,0	0,0	0,0	0,0	+ 94,8
Deposito's op gewone boekjes	+ 83,7	-	-	-	-	-	-	-	-	-	-	-	+ 83,7
Andere deposito's voor ten hoogste een jaar	- 3,0	0,0	0,0	+ 0,1	+ 7,2	+ 15,2	0,0	-	+ 0,4	- 0,3	- 3,3	0,0	+ 16,3
Deposito's voor meer dan een jaar	- 1,7	0,0	-	0,0	0,0	+ 0,7	0,0	-	0,0	0,0	0,0	0,0	+ 1,0
Kasbons voor ten hoogste een jaar	+ 11,4	0,0	-	0,0	0,0	0,0	0,0	-	0,0	0,0	0,0	0,0	+ 11,4
Kasbons en obligaties, voor meer dan een jaar	+ 29,9	0,0	-	0,0	- 0,1	0,0	- 1,0	-	- 0,2	+ 0,5	- 0,5	0,0	+ 28,6
Wiskundige reserves	0,0	-	-	-	-	-	-	-	-	-	-	-	0,0
Diversen	+ 16,5	0,0	- 0,2	0,0	0,0	- 2,0	+ 7,2	0,0	+ 7,6	+ 1,9	0,0	+ 9,6	+ 40,6
(Aandelen en deelnemingen)	(+ 6,0)	(0,0)	(0,0)	(0,0)	(0,0)	(0,0)	(0,0)	(-)	(- 0,4)	(0,0)	(+ 0,3)	(0,0)	(+ 5,9)
<b>Totaal</b>	<b>+ 156,3</b>	<b>0,0</b>	<b>- 0,2</b>	<b>0,0</b>	<b>+ 11,3</b>	<b>+ 108,4</b>	<b>+ 9,2</b>	<b>0,0</b>	<b>+ 8,1</b>	<b>+ 0,2</b>	<b>- 1,5</b>	<b>+ 9,6</b>	<b>+ 301,4</b>
<i>Kredietinstellingen van de overheidssector</i>													
Geld	+ 2,5	0,0	-	+ 0,5	+ 1,7	0,0	- 0,1	-	- 0,1	0,0	+ 0,8	0,0	+ 5,3
Geld op zeer korte termijn (Belgische frank)	- 0,2	-	-	0,0	-	+ 0,8	- 0,9	0,0	+ 0,4	- 0,2	-	0,0	+ 0,1
Verplichtingen in rekening-courant of voorschotrekening	0,0	0,0	0,0	0,0	0,0	0,0	+ 0,5	-	0,0	- 1,7	0,0	0,0	+ 1,2
Deposito's op gewone boekjes	+ 32,2	-	-	-	-	-	-	-	0,0	-	-	-	+ 32,2
Andere deposito's voor ten hoogste een jaar	- 8,3	+ 1,0	0,0	+ 12,9	- 2,2	+ 1,0	- 0,1	-	- 0,4	0,0	- 0,7	0,0	+ 3,2
Kasbons voor ten hoogste 1 jaar, verkrijgb. door elke belegger	+ 4,0	0,0	0,0	0,0	0,0	0,0	+ 6,4	-	0,0	+ 0,6	0,0	0,0	+ 11,0
Kasbons voor ten hoogste 1 jaar, niet verkrijgb. door elke belegger	-	0,0	0,0	0,0	0,0	- 1,0	- 31,5	-	- 0,3	0,0	0,0	0,0	+ 32,8
Kasbons en oblig., voor meer dan 1 jaar, verkrijgb. door elke beleg.	+ 65,5	- 0,1	0,0	- 0,4	- 0,2	0,0	+ 8,7	+ 1,5	- 8,1	- 3,3	- 7,4	0,0	+ 56,2
Kasbons en oblig., voor meer dan 1 jaar, niet verkrijgb. door elke beleg.	- 0,5	0,0	0,0	0,0	- 0,1	+ 21,1	+ 1,1	-	+ 8,3	+ 4,9	+ 3,0	- 1,9	+ 35,9
Diversen	- 0,4	+ 0,1	- 5,6	+ 4,0	+ 0,1	+ 22,3	- 31,5	-	- 1,5	- 13,9	0,0	+ 19,4	+ 7,0
(Aandelen en deelnemingen)	(0,0)	(0,0)	(0,0)	(0,0)	(0,0)	(0,0)	(+ 0,4)	(-)	(- 0,5)	(0,0)	(+ 0,1)	(0,0)	(0,0)
<b>Totaal</b>	<b>+ 94,8</b>	<b>+ 1,0</b>	<b>- 5,6</b>	<b>+ 17,0</b>	<b>- 0,7</b>	<b>+ 44,2</b>	<b>- 47,4</b>	<b>+ 1,5</b>	<b>- 1,7</b>	<b>- 13,6</b>	<b>- 4,3</b>	<b>+ 17,5</b>	<b>+ 102,7</b>
<i>Overige instellingen<sup>1</sup></i>													
Obligaties niet verkrijgbaar door elke belegger	-	0,0	-	0,0	0,0	0,0	0,0	0,0	0,0	0,0	0,0	0,0	0,0
Reserves van de sociale verzekering	+ 11,9	-	-	-	-	-	-	-	-	-	-	-	+ 11,9
Wiskundige reserves	+ 67,2	-	-	-	-	-	-	-	-	-	-	-	+ 67,2
Diversen	+ 0,1	0,0	0,0	0,0	0,0	0,0	0,0	-	0,0	0,0	0,0	- 0,3	+ 0,2
(Aandelen en deelnemingen)	(0,0)	(0,0)	(0,0)	(0,0)	(0,0)	(0,0)	(0,0)	(-)	(0,0)	(-)	(0,0)	(0,0)	(0,0)
<b>Totaal</b>	<b>+ 79,2</b>	<b>0,0</b>	<b>0,0</b>	<b>0,0</b>	<b>0,0</b>	<b>0,0</b>	<b>0,0</b>	<b>0,0</b>	<b>0,0</b>	<b>0,0</b>	<b>0,0</b>	<b>- 0,3</b>	<b>+ 78,9</b>
<b>Niet bepaalde sectoren en aanpassingen</b>	<b>0,0</b>	<b>+ 9,1</b>	<b>0,0</b>	<b>0,0</b>	<b>+ 0,6</b>	<b>+ 2,1</b>	<b>+ 86,4</b>	<b>- 0,5</b>	<b>+ 22,2</b>	<b>- 10,8</b>	<b>+ 5,9</b>	<b>-</b>	<b>+ 115,0</b>
<b>Totaal van de vorderingen</b>	<b>+ 1.191,1</b>	<b>+ 11,3</b>	<b>- 14,5</b>	<b>- 1,0</b>	<b>+ 13,7</b>	<b>+ 1.316,4</b>	<b>+ 1.072,7</b>	<b>- 11,9</b>	<b>+ 317,7</b>	<b>+ 112,5</b>	<b>+ 40,4</b>	<b>+ 279,2</b>	<b>+ 4.327,6</b>

<sup>1</sup> Instellingen voor verzekering op het leven en tegen arbeidsongevallen, pensioenfondsen.

## XII - 3a. — UITSTAANDE VORDERINGEN EN SCHULDEN OP 31 DECEMBER 1987

Totalen per sector

(miljarden franken)

Vorderingen per sector	Privé-bedrijven en particulieren	Overheids-bedrijven	Staat (Schatkist)	Overheids-sector niet elders vermeld	Sociale verzekering	Niet-financiële nationale sectoren samen	Buitenland	Overwegend geldscheppende instellingen	Renten-fonds	Spaar-banken, hypotheek- en kapitali-satiemaatschappijen	Krediet-instellingen van de overheids-sector	Overige instellingen <sup>1</sup>	Financiële instellingen samen	Niet bepaalde sectoren en aanpassingen	Totaal van de schulden
Schulden per sector	(1)	(2)	(3)	(4)	(5)	(6) = (1) + (5)	(7)	(8)	(9)	(10)	(11)	(12)	(13) = (8) + (12)	(14)	(15) = (6) + (7) + (13) + (14)
1. Privé-bedrijven en particulieren ...	77,5	12,5	15,0	0,0	311,9	416,9	.	1.423,6	—	789,3	879,4	268,7	3.361,0	3,5	.
2. Overheidsbedrijven .....	67,3	1,7	27,5	2,4	1,7	100,6	93,4	53,2	2,6	43,2	120,6	16,7	236,3	41,6	<b>471,9</b>
3. Staat (Schatkist) .....	790,7	32,0	—	27,2	60,1	910,0	1.116,2	1.853,8	172,4	945,4	762,7	298,2	4.032,5	53,2	<b>6.111,9</b>
4. Overheidssector niet elders vermeld	48,6	12,4	25,2	0,4	0,5	87,1	9,0	203,0	2,8	166,9	587,8	23,0	983,5	0,0	<b>1.079,6</b>
5. Sociale verzekering .....	232,9	0,4	34,3	0,0	1,3	268,9	21,4	19,3	0,0	27,8	22,3	8,0	77,4	60,2	<b>427,9</b>
6. Niet-financiële nationale sectoren samen .....	1.217,0	59,0	102,0	30,0	375,5	1.783,5	.	3.552,9	177,8	1.972,6	2.372,8	614,6	8.690,7	158,5	.
7. Buitenland .....	.	16,2	156,9	0,0	5,3	.	3,1	5.315,3	0,0	280,6	83,3	15,2	5.694,4	.	.
8. Overwegend geldscheppende instellingen .....	2.862,3	13,1	3,5	44,0	13,0	2.935,9	6.131,7	566,0	0,0	105,1	25,2	20,4	716,7	612,0	<b>10.396,3</b>
9. Rentenfonds .....	—	—	2,8	0,0	—	2,8	19,7	153,6	—	8,7	0,0	—	162,3	0,7	<b>185,5</b>
10. Spaarbanken, hypotheek- en kapitali-satiemaatschappijen .....	2.048,3	0,8	1,7	21,7	26,3	2.098,8	222,6	119,8	0,0	22,6	12,5	52,8	207,7	92,3	<b>2.621,4</b>
11. Kredietinstellingen van de overheids-sector .....	1.377,2	10,1	131,5	71,8	33,8	1.624,4	219,8	301,4	4,4	154,4	103,1	55,2	618,5	230,0	<b>2.692,7</b>
12. Overige instellingen <sup>1</sup> .....	872,1	0,0	0,4	0,0	0,5	873,0	0,0	0,0	0,0	0,0	0,0	0,0	0,0	4,1	<b>877,1</b>
13. Financiële instellingen samen .....	7.159,9	24,0	139,9	137,5	73,6	7.534,9	6.593,8	1.140,8	4,4	290,8	140,8	128,4	1.705,2	939,1	<b>16.773,0</b>
14. Niet bepaalde sectoren en aanpas-singen .....	0,0	25,6	0,0	0,0	15,6	41,2	0,0	500,7	5,3	101,1	134,1	39,1	780,3	—	<b>821,5</b>
15. Totaal van de vorderingen .....	.	<b>124,8</b>	<b>398,8</b>	<b>167,5</b>	<b>470,0</b>	.	.	<b>10.509,7</b>	<b>187,5</b>	<b>2.645,1</b>	<b>2.731,0</b>	<b>797,3</b>	<b>16.870,6</b>	.	.
Saldo van de vorderingen en de schulden .....	.	−347,1	−5.713,1	−912,1	42,1	.	.	113,4	2,0	23,7	38,3	− 79,8	97,6	.	—

<sup>1</sup> Instellingen voor verzekeringen op het leven en tegen arbeidsongevallen, pensioenfondsen.

## XII - 3b. — UITSTAANDE VORDERINGEN EN SCHULDEN OP 31 DECEMBER 1988

Totalen per sector

(miljarden franken)

Vorderingen per sector	Privé-bedrijven en particulieren	Overheids-bedrijven	Staat (Schatkist)	Overheids-sector niet elders vermeld	Sociale verzekering	Niet-financiële nationale sectoren samen	Buitenland	Overwegend geldscheppende instellingen	Renten-fonds	Spaar-banken, hypotheek- en kapitali-satiemaatschappijen	Krediet-instellingen van de overheids-sector	Overige instellingen <sup>1</sup>	Financiële instellingen samen	Niet bepaalde sectoren en aanpassingen	Totaal van de schulden
	(1)	(2)	(3)	(4)	(5)	(6) = (1) à (5)	(7)	(8)	(9)	(10)	(11)	(12)	(13) = (8) à (12)	(14)	(15) = (6) + (7) + (13) + (14)
<b>Schulden per sector</b>															
1. Privé-bedrijven en particulieren ...	116,6	18,0	14,8	0,0	318,9	468,3	.	1.720,5	—	884,0	957,2	270,2	3.831,9	4,8	.
2. Overheidsbedrijven .....	64,0	0,9	29,1	2,5	1,0	97,5	95,7	34,8	2,3	38,2	98,2	17,5	191,0	45,1	<b>429,3</b>
3. Staat (Schatkist) .....	932,2	29,0	—	7,9	52,5	1.021,6	1.294,8	1.915,8	159,2	1.011,2	783,2	341,8	4.211,2	51,2	<b>6.578,8</b>
4. Overheidssector niet elders vermeld	49,1	13,1	29,9	0,4	0,6	93,1	12,9	216,5	3,4	177,0	604,7	24,4	1.026,0	4,9	<b>1.136,9</b>
5. Sociale verzekering .....	227,7	0,2	13,3	0,0	0,9	242,1	21,7	27,0	0,0	31,6	20,9	7,8	87,3	55,2	<b>406,3</b>
6. Niet-financiële nationale sectoren samen .....	1.389,6	61,2	87,1	10,8	373,9	1.922,6	.	3.914,6	164,9	2.142,0	2.464,2	661,7	9.347,4	161,2	.
7. Buitenland .....	.	15,1	165,0	0,1	5,2	.	5,8	6.011,2	0,0	378,0	115,9	13,5	6.518,6	.	.
8. Overwegend geldscheppende instellingen .....	3.015,6	13,2	3,7	45,1	17,2	3.094,8	6.972,8	563,1	0,0	123,6	37,9	15,3	739,9	666,8	<b>11.474,3</b>
9. Rentenfonds .....	—	—	2,8	0,0	—	2,8	23,8	132,0	—	12,5	0,0	—	144,5	0,8	<b>171,9</b>
10. Spaarbanken, hypotheek- en kapitali-satiemaatschappijen .....	2.204,6	0,8	1,5	21,7	37,6	2.266,2	331,0	129,0	0,0	30,7	12,7	51,3	223,7	101,9	<b>2.922,8</b>
11. Kredietinstellingen van de overheids-sector .....	1.472,0	11,1	125,9	88,8	33,1	1.730,9	264,0	254,0	5,9	152,7	89,5	50,9	553,0	247,5	<b>2.795,4</b>
12. Overige instellingen <sup>1</sup> .....	951,3	0,0	0,4	0,0	0,5	952,2	0,0	0,0	0,0	0,0	0,0	0,0	0,0	3,8	<b>956,0</b>
13. Financiële instellingen samen .....	7.643,5	25,1	134,3	155,6	88,4	8.046,9	7.591,6	1.078,1	5,9	319,5	140,1	117,5	1.661,1	1.020,8	<b>18.320,4</b>
14. Niet bepaalde sectoren en aanpassingen .....	0,0	34,7	0,0	0,0	16,2	50,9	0,0	563,8	4,8	123,3	123,3	45,0	860,2	—	<b>911,1</b>
15. Totaal van de vorderingen .....	.	<b>136,1</b>	<b>386,4</b>	<b>166,5</b>	<b>483,7</b>	.	.	<b>11.567,7</b>	<b>175,6</b>	<b>2.962,8</b>	<b>2.843,5</b>	<b>837,7</b>	<b>18.387,3</b>	.	.
Saldo van de vorderingen en de schulden .....	.	-293,2	-6.192,4	-970,4	77,4	.	.	93,4	3,7	40,0	48,1	-118,3	66,9	.	—

<sup>1</sup> Instellingen voor verzekeringen op het leven en tegen arbeidsongevallen, pensioenfondsen.

## XII - 4. — BEWEGINGEN VAN DE VORDERINGEN EN SCHULDEN IN 1988

Totalen per sector

(miljarden franken)

Vorderingen per sector	Privé-bedrijven en particulieren	Overheids-bedrijven	Staat (Schatkist)	Overheids-sector niet elders vermeld	Sociale verzekering	Niet-financiële nationale sectoren samen	Buitenland	Overwegend geldscheppende instellingen	Rentenfondsen	Spaarbanken, hypotheek- en kapitalisatiemaatschappijen	Kredietinstellingen van de overheids-sector	Overige instellingen	Financiële instellingen samen	Niet bepaalde sectoren en aanpassingen	Totaal van de schulden
	(1)	(2)	(3)	(4)	(5)	(6) = (1) tot (5)	(7)	(8)	(9)	(10)	(11)	(12)	(13) = (8) tot (12)	(14)	(15) = (6) + (7) + (13) + (14)
<b>Schulden per sector</b>															
1. Privé-bedrijven en particulieren ...	+ 39,1	+ 5,5	- 0,2	0,0	+ 7,0	+ 51,4	+ 165,2	+ 284,0	—	+ 94,7	+ 77,8	+ 1,5	+ 458,0	+ 1,3	+ 675,9
2. Overheidsbedrijven .....	- 3,3	- 0,8	+ 1,6	+ 0,1	- 0,7	- 3,1	+ 2,3	- 18,4	- 0,3	- 5,0	- 22,4	+ 0,8	- 45,3	+ 3,5	- 42,6
3. Staat (Schatkist) .....	+ 141,5	- 3,0	—	- 19,3	- 7,6	+ 111,6	+ 159,9	+ 60,0	- 13,2	+ 65,8	+ 20,5	+ 43,6	+ 176,7	- 2,0	+ 446,2
4. Overheidssector niet elders vermeld	+ 0,5	+ 0,7	+ 4,7	0,0	+ 0,1	+ 6,0	+ 3,9	+ 13,5	+ 0,6	+ 10,1	+ 16,9	+ 1,4	+ 42,5	+ 4,9	+ 57,3
5. Sociale verzekering .....	- 5,2	- 0,2	- 21,0	0,0	- 0,4	- 26,8	+ 0,3	+ 7,7	0,0	+ 3,8	- 1,4	- 0,2	+ 9,9	- 5,0	- 21,6
6. Niet-financiële nationale sectoren samen .....	+ 172,6	+ 2,2	- 14,9	- 19,2	- 1,6	+ 139,1	+ 331,6	+ 346,8	- 12,9	+ 169,4	+ 91,4	+ 47,1	+ 641,8	+ 2,7	+ 1.115,2
7. Buitenland .....	+ 541,1	- 1,1	+ 6,0	+ 0,1	- 0,1	+ 546,0	+ 2,7	+ 702,2	0,0	+ 97,4	+ 32,6	- 1,7	+ 830,5	+ 155,9	+ 1.535,1
8. Overwegend geldscheppende instellingen .....	+ 147,1	+ 0,1	+ 0,2	+ 1,1	+ 4,2	+ 152,7	+ 823,3	- 2,9	0,0	+ 18,5	+ 12,7	- 5,1	+ 23,2	+ 93,7	+ 1.092,9
9. Rentenfonds .....	—	—	0,0	0,0	—	0,0	+ 4,1	- 21,6	—	+ 3,8	0,0	—	- 17,8	+ 0,1	- 13,6
10. Spaarbanken, hypotheek- en kapitalisatiemaatschappijen .....	+ 156,3	0,0	- 0,2	0,0	+ 11,3	+ 167,4	+ 108,4	+ 9,2	0,0	+ 8,1	+ 0,2	- 1,5	+ 16,0	+ 9,6	+ 301,4
11. Kredietinstellingen van de overheids-sector .....	+ 94,8	+ 1,0	- 5,6	+ 17,0	- 0,7	+ 106,5	+ 44,2	- 47,4	+ 1,5	- 1,7	- 13,6	- 4,3	- 65,5	+ 17,5	+ 102,7
12. Overige instellingen <sup>1</sup> .....	+ 79,2	0,0	0,0	0,0	0,0	+ 79,2	0,0	0,0	0,0	0,0	0,0	0,0	0,0	- 0,3	+ 78,9
13. Financiële instellingen samen .....	+ 477,4	+ 1,1	- 5,6	+ 18,1	+ 14,8	+ 505,8	+ 980,0	- 62,7	+ 1,5	+ 28,7	- 0,7	- 10,9	- 44,1	+ 120,6	+ 1.562,3
14. Niet bepaalde sectoren en aanpassingen .....	0,0	+ 9,1	0,0	0,0	+ 0,6	+ 9,7	+ 2,1	+ 86,4	- 0,5	+ 22,2	- 10,8	+ 5,9	+ 103,2	—	+ 115,0
15. Totaal van de vorderingen .....	+ 1.191,1	+ 11,3	- 14,5	- 1,0	+ 13,7	+ 1.200,6	+ 1.316,4	+ 1.072,7	- 11,9	+ 317,7	+ 112,5	+ 40,4	+ 1.531,4	+ 279,2	+ 4.327,6
Saldo van de vorderingen en de schulden .....	+ 515,2	+ 53,9	- 460,7	- 58,3	+ 35,3	+ 85,4	- 218,7	- 20,2	+ 1,7	+ 16,3	+ 9,8	- 38,5	- 30,9	+ 164,2	—

<sup>1</sup> Instellingen voor verzekeringen op het leven en tegen arbeidsongevallen, pensioenfondsen.

### XIII. — OVERWEGEND GELDSCHEPPENDE INSTELLINGEN

#### 1. — GEZAMENLIJKE BALANSEN VAN DE OVERWEGEND GELDSCHEPPENDE INSTELLINGEN

(miljarden franken)

Einde periode	Geldhoeveelheid <sup>1</sup>	Andere verbintenissen tegenover de bedrijven en particulieren <sup>2</sup>			Totaal  (5) = (1) tot (4) = (6) tot (9) + (11) tot (15)	Netto buitenlands actief	Vorderingen op de overheid		Vorderingen op de bedrijven <sup>5</sup> en particulieren			Vorderingen op financiële instellingen andere dan overwegend geldschepende <sup>6</sup>			Diversen <sup>11</sup>
		In Belgische frank		In buitenlandse valuta's (deposito's voor ten hoogste een jaar)			Staat <sup>3</sup>	Andere overheden <sup>4</sup>	Discontokredieten, voorschotten en acceptiekredieten		Obligaties <sup>7</sup>	Rentenfonds		Andere financiële instellingen <sup>10</sup>	
		Voor ten hoogste een jaar (deposito's)	Voor meer dan een jaar (deposito's, kasbons en obligaties)						Gefinancierd door de overwegend geldschepende instellingen	Pro memorie : bij hun oorsprong verleend door de overwegend geldschepende instellingen <sup>6</sup>		Voorschotten van de NBB voor de financiering van schatkistcertificaten	Overige <sup>9</sup>		
1981 .....	824,9	725,3	268,1	103,8	<b>1.922,1</b>	- 231,0	843,9	138,8	1.023,3	1.031,3	56,1	149,5	7,7	158,5	-224,7
1982 .....	856,7	789,0	325,7	125,8	<b>2.097,2</b>	- 354,2	1.027,5	146,4	1.052,4	1.055,5	51,8	181,1	10,0	177,9	-195,7
1983 .....	931,0	854,9	388,4	128,7	<b>2.303,0</b>	- 507,7	1.302,8	149,7	1.098,0	1.102,2	58,3	188,4	16,2	197,5	-200,2
1984 Oude reeks <sup>12</sup> ..	934,2	929,7	425,9	137,8	<b>2.427,6</b>	- 612,3	1.401,3	203,5	1.124,5	1.132,9	57,6	200,6	21,1	204,4	-173,1
Nieuwe reeks <sup>12</sup>	913,4	929,7	425,9	137,8	<b>2.406,8</b>	- 612,3	1.401,3	182,7	1.124,5	1.132,9	57,6	200,6	21,1	204,4	-173,1
1985 .....	964,7	1.016,2	481,6	123,6	<b>2.586,1</b>	- 723,1	1.620,5	182,1	1.185,8	1.195,1	49,3	182,2	17,2	237,5	-165,4
1986 .....	1.040,7	1.172,6	489,6	113,3	<b>2.816,2</b>	- 814,3	1.756,6	200,9	1.292,4	1.298,5	50,4	209,4	18,8	277,5	-175,6
1987 .....	1.091,3	1.313,3	506,6	130,2	<b>3.041,5</b>	- 816,5	1.853,5	204,9	1.444,1	1.451,1	49,8	127,6	25,8	354,3	-202,0
1988 December ....	1.152,4	1.378,0	506,0	151,2	<b>3.187,7</b>	- 961,5	1.915,5	228,8	1.723,6	1.731,8	45,9	106,6	25,4	263,2	-159,8
1989 Maart .....	1.129,4	1.473,1	508,0	161,5	<b>3.272,0</b>	-1.045,9	2.137,0	219,3	1.782,2	1.790,0	48,8	52,0	21,7	262,5	-205,5
Juni .....	1.213,1	1.436,0	506,9	185,6	<b>3.341,7</b>	-1.054,5	2.166,6	216,4	1.976,6	1.981,2	45,2	56,5	16,8	254,7	-336,8
September ....	1.125,1	1.527,4	571,4	192,3	<b>3.416,3</b>	-1.184,4	2.225,9	214,7	2.110,0	2.113,1	48,3	47,8	14,7	214,9	-275,6
December ....	1.214,3	1.555,1	565,5	189,9	<b>3.524,9</b>	-1.018,9	2.031,6	229,8	2.190,1	2.186,7	47,7	66,5	27,4	265,3	-314,8
1990 Maart .....	1.186,8	1.655,6	583,9	223,9	<b>3.650,2</b>	-1.028,7	2.254,4	248,6	2.088,5	2.093,6	45,6	30,7	22,7	260,3	-271,8
Juni .....	1.250,7	1.592,3	642,5	204,6	<b>3.690,1</b>	-1.052,1	2.255,0	256,5	2.195,7	2.187,7	45,6	4,7	35,4	217,7	-268,4
September ....	1.147,0	1.634,6	692,0	195,0	<b>3.668,7</b>	-1.100,3	*2.284,7	*232,7	2.267,4	2.264,4	*44,8	5,5	35,3	*210,8	*-312,4
December ....	1.223,3	1.678,4	715,5	175,0	<b>3.792,1</b>	-1.032,9	*2.170,5	*266,6	2.312,9	2.310,6	*39,9	36,7	45,4	*229,3	*-276,5

<sup>1</sup> Zie tabel XIII-4, kolom (10).

<sup>2</sup> Inclusief de « andere verbintenissen » in de vorm van deposito's, kasbons en obligaties en de « achtergestelde passiva » in de vorm van obligaties en leningen tegenover de financiële instellingen andere dan overwegend geldschepende.

<sup>3</sup> Inclusief de indirecte staatsschuld.

<sup>4</sup> Inclusief de instellingen van de sociale verzekering en na aftrek van de niet-monetaire verbintenissen tegenover de andere overheden.

<sup>5</sup> Privé-bedrijven die geen financiële instellingen zijn, overheidsbedrijven, instellingen voor verzekering op het leven en tegen arbeidsongevallen, en pensioenfondsen.

<sup>6</sup> Zie tabel XIII-9, kolom (4).

<sup>7</sup> Inclusief de certificaten voor ten hoogste een jaar van de overheidsbedrijven.

<sup>8</sup> Na aftrek van de verbintenissen tegenover financiële instellingen die geen overwegend geldschepende instellingen zijn, in een andere vorm dan deposito's of kasbons en obligaties en de « achtergestelde passiva » in de vorm van obligaties en leningen.

<sup>9</sup> Na aftrek van het creditsaldo van het Rentenfonds bij de NBB.

<sup>10</sup> Spaarbanken, hypotheek- en kapitalisatiemaatschappijen en kredietinstellingen van de overheidssector.

<sup>11</sup> Voornamelijk het saldo van de niet elders ingedeelde activa en passiva van het Muntfonds, het saldo van de niet elders ingedeelde vorderingen en verbintenissen op en tegenover ingezetenen, de salderingsrekeningen, de verschillen tussen de vastleggingen en participaties eensdeels en de eigen middelen anderdeels, en de tegenpost van de netto cumulatieve toekenning aan België van bijzondere trekkingsrechten op het IMF.

<sup>12</sup> De afwijking tussen de oude en de nieuwe reeks is toe te schrijven aan een wijziging in de boekhouding van het Gemeentekrediet van België betreffende de lokale overheid.

N.B. — Voor de wijze van opstelling : zie *Tijdschrift voor Documentatie en Voorlichting*, XXIV\* jaargang, deel II, n° 6, december 1949; XXX\* jaargang, deel II, n° 5, november 1955; XXXIII\* jaargang, deel II, n° 5, november 1958; XLII\* jaargang, deel I, n° 1, januari 1967, deel II, n° 3, september 1967 en *Tijdschrift van de Nationale Bank van België*, LI\* jaargang, deel I, n° 1, januari 1976; LI\* jaargang, deel I, n° 1, januari 1977.

— Voor de indeling van de « Geldhoeveelheid » zie tabel XIII-4.

— Voor de indeling van het « Netto buitenlands actief » zie tabellen XIII-5a en XIII-5b.

XIII - 2. — DE BALANSEN VAN DE NATIONALE BANK VAN BELGIË, DE GELDSCEPPENDE OVERHEIDSINSTELLINGEN EN DE DEPOSITOBANKEN

a) Nationale Bank van België — Activa — Jaarlijkse en driemaandelijke cijfers

(miljarden franken)

	31-12-83	31-12-84	31-12-85	31-12-86	31-12-87	31-12-88	30-6-89	30-9-89	31-12-89	31-3-90	30-6-90	30-9-90	31-12-90	31-3-91	30-6-91
<b>A. Vorderingen op het buitenland :</b>															
1. Goud .....	58,2	58,2	58,2	58,2	57,3	57,3	51,8	51,7	51,5	51,5	51,5	51,5	51,5	363,7 <sup>5</sup>	363,7
2. IMF : — Deelneming .....	23,7	25,0	22,8	22,4	19,1	16,8	16,7	15,8	16,6	15,6	16,0	15,3	15,9	17,2	16,9
— Leningen .....	0,0	0,0	0,0	0,0	0,0	0,0	0,0	0,0	0,0	0,0	0,0	0,0	0,0	0,0	0,0
— Bijzondere trekkingsrechten .....	19,4	22,1	16,0	13,6	24,0	20,3	22,0	21,7	20,6	21,0	19,0	19,6	19,1	18,4	18,4
— Andere .....	2,4	0,8	2,5	5,9	4,4	3,2	4,9	4,9	4,9	4,9	4,9	4,9	4,9	4,4	4,4
3. Ecu's .....	139,2	165,4	157,9	138,9	152,9	138,0	129,2	122,7	118,7	116,1	109,5	104,3	109,1	105,4	106,3
4. Internationale akkoorden .....	1,3	1,6	1,4	2,4	2,3	2,4	2,5	3,0	2,5	2,9	2,5	3,4	3,4	3,5	3,2
5. EFMS .....	0,0	0,0	0,0	0,0	0,0	0,0	0,0	0,0	0,0	0,0	0,0	0,0	0,0	0,0	0,0
6. EEG : Financiële bijstand op middellange termijn .....	—	—	—	—	—	—	—	—	—	—	—	—	—	—	—
7. Obligaties .....	0,0	0,0	0,0	0,0	0,0	0,0	0,0	0,0	0,0	0,0	0,0	0,0	0,0	0,0	0,0
8. Uitvoeraccepten in Belgische frank .....	29,6	10,7	15,5	2,0	0,4	0,7	11,6	15,0	15,9	11,2	18,6	17,0	15,4	16,9	5,1
9. Andere : a) in buitenlandse valuta's .....	47,5	40,0	29,4	34,7	111,0	156,8	200,7	218,6	221,9	228,2	259,1	237,7	236,1	223,9	226,5
b) in Belgische frank .....	0,0	0,0	0,0	0,0	0,0	0,0	0,0	0,0	0,0	0,0	0,0	0,0	0,0	18,2	21,5
Totaal van de vorderingen op het buitenland .....	321,3	323,8	303,7	278,1	371,4	395,5	439,4	453,4	452,4	451,3	481,0	453,7	455,3	771,6	766,1
<b>B. Vorderingen op de nationale overwegend geldscheppende instellingen :</b>															
1. Munten en biljetten .....	0,9	0,7	1,0	1,0	1,5	0,7	0,8	0,9	0,7	0,8	0,7	1,0	0,9	0,9	0,8
2. Andere : a) op de NBB :															
— monetaire reserve .....	—	—	—	—	—	—	—	—	—	—	—	—	—	—	—
— andere .....	—	—	—	—	—	—	—	—	—	—	—	—	—	—	—
b) op de overheidsinstellingen .....	4,6	4,4	4,4	4,4	3,7	3,6	2,5	2,5	3,0	2,9	2,9	2,6	2,6	17,7	23,2
c) op de depositobanken .....	0,0	2,2	0,7	0,0	0,0	0,0	21,9	4,2	0,0	2,5	5,2	0,0	0,0	40,8	57,6
<b>C. Vorderingen op de andere nationale sectoren :</b>															
1. Op de Staat <sup>1</sup> :															
a) voor ten hoogste een jaar .....	37,0	37,0	37,0	37,0	37,0	37,0	37,0	37,0	37,0	37,0	37,0	37,0	37,0	0,0	0,0
b) voor meer dan een jaar :															
— obligaties verkrijgbaar door elke belegger .....	9,7	10,8	12,4	14,3	17,4	21,2	24,6	24,6	24,6	29,1	29,1	29,1	29,1	29,6	29,6
— andere .....	37,5	37,5	37,5	37,5	37,4	37,4	37,2	37,2	37,2	37,3	37,2	37,2	37,2	19,6	19,5
2. Op de andere overheden <sup>2</sup> :															
a) voor ten hoogste een jaar .....	—	—	—	—	—	—	—	—	—	—	—	—	—	—	—
b) voor meer dan een jaar :															
— obligaties verkrijgbaar door elke belegger .....	0,6	0,7	0,7	0,8	0,8	0,7	0,7	0,7	0,7	0,6	0,6	0,6	0,6	3,0	3,0
— andere .....	—	—	—	—	—	—	—	—	—	—	—	—	—	—	—
3. Op de bedrijven <sup>3</sup> en particulieren :															
a) bankaccepten .....	7,3	0,0	1,7	0,0	0,0	0,0	0,4	0,8	1,3	0,4	0,9	1,0	0,8	* 0,5	* 0,0
b) handelspapier .....	46,2	0,0	7,8	0,0	0,0	0,0	5,7	10,3	15,8	5,6	20,9	18,1	14,1	* 11,7	* 10,3
c) voorschotten .....	0,4	0,1	0,0	0,0	0,0	0,0	0,1	0,0	0,0	0,0	0,0	0,0	0,0	0,7	0,7
d) andere vorderingen voor ten hoogste een jaar .....	—	—	—	—	—	—	—	—	—	—	—	—	—	—	—
e) andere vorderingen voor meer dan een jaar :															
— obligaties verkrijgbaar door elke belegger .....	0,2	0,2	0,0	0,0	0,0	0,0	0,0	0,0	0,0	0,0	0,0	0,0	0,0	0,0	0,0
— andere .....	—	—	—	—	—	—	—	—	—	—	—	—	—	—	—
4. Op het Rentenfonds : voor ten hoogste een jaar :															
a) voorschotten van de NBB voor de financiering van schatkistcertificaten .....	188,4	200,6	182,2	209,4	127,6	106,6	56,5	47,8	66,5	30,7	4,7	5,5	36,7	0,0	0,0
b) overige .....	13,6	0,0	0,0	0,0	0,0	0,0	0,0	0,0	5,3	8,9	0,0	13,5	0,0	0,0	0,0
5. Op de andere financiële instellingen <sup>4</sup> :															
a) voor ten hoogste een jaar :															
— kasbons verkrijgbaar door elke belegger .....	0,1	0,0	0,0	0,0	0,0	0,0	0,0	0,0	0,0	0,0	0,0	0,0	0,0	0,0	0,0
— andere .....	—	—	—	—	—	0,0	8,6	1,9	1,0	4,7	3,7	0,0	3,3	8,1	14,7
b) voor meer dan een jaar :															
— kasbons en oblig. verkrijgbaar door elke belegger .....	0,3	0,3	0,3	0,3	0,2	0,1	0,1	0,1	0,1	0,1	0,0	0,0	0,0	0,4	0,4
— andere .....	—	—	—	—	—	—	—	—	—	—	—	—	—	—	—
<b>D. Andere .....</b>	63,0	80,1	64,5	41,7	55,2	55,0	67,8	73,0	66,5	57,4	83,0	67,7	64,9	15,4	* 16,9
<b>TOTAAL DER ACTIVA ...</b>	<b>731,1</b>	<b>698,4</b>	<b>653,9</b>	<b>624,5</b>	<b>652,2</b>	<b>657,9</b>	<b>703,3</b>	<b>694,4</b>	<b>712,0</b>	<b>669,3</b>	<b>706,9</b>	<b>667,1</b>	<b>682,7</b>	<b>920,1</b>	<b>942,9</b>

<sup>1</sup> Inclusief de indirecte Staatsschuld.

<sup>2</sup> Inclusief de instellingen van de sociale verzekering.

<sup>3</sup> Privé-bedrijven die geen financiële instellingen zijn, overheidsbedrijven, instellingen voor verzekering op het leven en tegen arbeidsongevallen, en pensioenfondsen.

<sup>4</sup> Spaarbanken, hypotheek- en kapitalisatiemaatschappijen, kredietinstellingen van de overheidssector.

<sup>5</sup> Nieuwe reeks.



a) Nationale Bank van België — Passiva — Jaarlijkse en driemaandelijke cijfers

(miljarden franken)

	31-12-83	31-12-84	31-12-85	31-12-86	31-12-87	31-12-88	30-6-89	30-9-89	31-12-89	31-3-90	30-6-90	30-9-90	31-12-90	31-3-91	30-6-91
<b>A. Verbintenissen tegenover het buitenland :</b>															
1. Tegenover het IMF .....	0,3	0,3	0,3	0,3	0,3	0,3	0,3	0,3	0,2	0,2	0,2	0,2	0,2	0,2	0,2
2. Tegenover het EFMS .....	48,2	—	—	—	—	—	—	—	—	—	—	—	—	—	—
3. Andere :															
a) in buitenlandse valuta's .....	0,0	0,0	0,0	0,0	0,0	0,0	0,0	0,0	0,0	0,0	0,0	0,0	0,0	0,0	0,0
b) in Belgische frank <sup>1</sup> .....	6,6	6,2	6,7	5,8	5,0	10,2	4,0	4,3	4,7	6,3	5,9	6,8	8,3	9,5	6,8
c) monetaire reserve : Groothertogdom Luxemburg ..	—	—	—	—	—	—	—	—	—	—	—	—	—	—	—
Totaal der verbintenissen tegenover het buitenland ..	55,1	6,5	7,0	6,1	5,3	10,5	4,3	4,6	4,9	6,5	6,1	7,1	8,5	9,8	7,1
<b>B. Verbintenissen tegenover de nationale overwegend geldscheppende instellingen :</b>															
1. Munten en biljetten <sup>2</sup> .....	12,6	16,3	14,8	14,6	15,0	15,4	15,3	14,3	20,0	14,6	16,3	15,8	19,9	16,1	16,1
2. Andere :															
a) tegenover de NBB .....	—	—	—	—	—	—	—	—	—	—	—	—	—	—	—
b) tegenover de overheidsinstellingen .....	0,0	0,0	0,0	0,0	0,0	0,0	0,0	0,0	0,0	0,0	0,0	0,0	0,0	0,0	0,0
c) tegenover de depositobanken :															
— monetaire reserve .....	—	—	—	—	—	—	—	—	—	—	—	—	—	—	—
— kasbons en obligaties .....	—	—	—	—	—	—	—	—	—	—	—	—	—	—	—
— andere .....	0,3	0,5	0,4	0,2	0,2	0,2	0,1	0,1	0,2	0,0	0,1	0,0	0,1	0,0	0,0
<b>C. Verbintenissen tegenover de andere nationale sectoren :</b>															
1. Geldhoeveelheid :															
a) monetaire kasmiddelen in het bezit van de bedrijven <sup>3</sup> en particulieren :															
— chartaal geld <sup>4</sup> .....	383,3	381,9	379,9	400,5	410,7	415,0	419,3	407,1	422,6	402,1	418,5	399,7	408,6	401,9	429,1
— giraal geld <sup>5</sup> .....	0,2	0,4	0,2	0,2	0,3	0,2	0,4	0,3	0,4	0,3	0,3	0,3	0,3	0,2	0,3
b) giraal geld in het bezit van de overheid .....	0,8	0,7	0,8	0,1	0,7	0,4	0,5	0,4	0,4	0,4	0,3	0,2	0,1	0,0	0,2
2. Andere verbintenissen tegenover de bedrijven en particulieren :															
a) in Belgische frank :															
— voor ten hoogste een jaar :															
— deposito's op gewone boekjes .....	—	—	—	—	—	—	—	—	—	—	—	—	—	—	—
— andere deposito's .....	—	—	—	—	—	—	—	—	—	—	—	—	—	—	—
— voor meer dan een jaar :															
— deposito's .....	—	—	—	—	—	—	—	—	—	—	—	—	—	—	—
— kasbons en obligaties .....	—	—	—	—	—	—	—	—	—	—	—	—	—	—	—
b) in buitenlandse valuta's : deposito's voor ten hoogste een jaar .....	—	—	—	—	—	—	—	—	—	—	—	—	—	—	—
3. Andere verbintenissen :															
a) tegenover de Schatkist .....	0,0	0,0	0,0	0,0	0,0	0,0	0,0	0,0	0,0	0,0	0,0	0,0	0,0	0,0	0,0
b) tegenover de andere overheden : voor ten hoogste een jaar (termijndeposito's) .....	—	—	—	—	—	—	—	—	—	—	—	—	—	—	—
c) tegenover de financiële instellingen :															
— het Rentenfonds .....	0,0	0,0	0,0	0,0	0,0	0,0	0,0	0,0	0,0	0,0	0,0	0,0	0,0	0,0	0,0
— instel. voor verzekering op het leven en tegen arbeidsongev., pensioenfondsen : mon. reserve ..	—	—	—	—	—	—	—	—	—	—	—	—	—	—	—
— de andere financiële instellingen :															
— monetaire reserve .....	—	—	—	—	—	—	—	—	—	—	—	—	—	—	—
— andere .....	—	—	—	—	—	—	—	—	—	—	—	—	—	7,2	2,7
<b>D. Andere .....</b>	<b>278,8</b>	<b>292,1</b>	<b>250,8</b>	<b>202,8</b>	<b>220,0</b>	<b>216,1</b>	<b>263,2</b>	<b>267,6</b>	<b>263,6</b>	<b>245,4</b>	<b>265,2</b>	<b>244,0</b>	<b>245,2</b>	<b>484,8<sup>6</sup></b>	<b>487,4</b>
<b>TOTAAL DER PASSIVA ...</b>	<b>731,1</b>	<b>698,4</b>	<b>653,9</b>	<b>624,5</b>	<b>652,2</b>	<b>657,9</b>	<b>703,3</b>	<b>694,4</b>	<b>712,0</b>	<b>669,3</b>	<b>706,9</b>	<b>667,1</b>	<b>682,7</b>	<b>920,1</b>	<b>942,9</b>

<sup>1</sup> Inclusief de verbintenissen in Belgische frank tegenover de internationale instellingen andere dan het IMF.

<sup>2</sup> Inclusief de munten en biljetten van de Schatkist in het bezit van de overwegend geldscheppende instellingen andere dan de NBB.

<sup>3</sup> Privé-bedrijven andere dan overwegend geldscheppende, financiële instellingen van de overheidssector die geen overwegend geldscheppende instellingen zijn, en overheidsbedrijven.

<sup>4</sup> De cijfers van deze rubriek zijn onderschat voor een bedrag gelijk aan de munten en biljetten van de Schatkist, die in het bezit zijn van de overwegend geldscheppende instellingen andere dan de NBB.

<sup>5</sup> Exclusief het creditsaldo van het Rentenfonds bij de NBB., welke opgenomen is in C. 3. c).

<sup>6</sup> Nieuwe reeks.

a) Nationale Bank van België — Activa — Maandelijks cijfers

(miljarden franken)

	31-7-90	31-8-90	30-9-90	31-10-90	30-11-90	31-12-90	31-1-91	28-2-91	31-3-91	30-4-91	31-5-91	30-6-91	31-7-91
<b>A. Vorderingen op het buitenland :</b>													
1. Goud .....	51,5	51,5	51,5	51,5	51,5	51,5	363,7 <sup>5</sup>	363,7	363,7	363,7	363,7	363,7	363,7
2. IMF : — Deelneming .....	16,0	16,0	15,3	15,3	15,3	15,9	15,0	15,0	17,2	16,5	16,9	16,9	16,9
— Leningen .....	0,0	0,0	0,0	0,0	0,0	0,0	0,0	0,0	0,0	0,0	0,0	0,0	0,0
— Bijzondere trekkingsrechten .....	19,2	19,7	19,6	19,4	19,2	19,1	18,9	18,8	18,4	18,4	18,8	18,4	17,6
— Andere .....	4,9	4,9	4,9	4,9	4,9	4,9	4,4	4,4	4,4	4,4	4,4	4,4	4,4
3. Ecu's .....	104,3	104,3	104,3	109,1	109,1	109,1	105,4	105,4	105,4	106,3	106,3	106,3	113,9
4. Internationale akkoorden .....	2,8	3,3	3,4	3,4	3,4	3,4	3,5	3,5	3,5	3,5	3,2	3,2	3,2
5. EFMS .....	0,0	0,0	0,0	0,0	0,0	0,0	0,0	0,0	0,0	0,0	0,0	0,0	0,0
6. EEC : Financiële bijstand op middellange termijn .....	—	—	—	—	—	—	—	—	—	—	—	—	—
7. Obligaties .....	0,0	0,0	0,0	0,0	0,0	0,0	0,0	0,0	0,0	0,0	0,0	0,0	0,0
8. Uitvoeraccepten in Belgische frank .....	17,1	15,6	17,0	15,4	16,7	15,4	15,1	17,0	16,9	9,6	5,3	5,1	6,7
9. Andere : a) in buitenlandse valuta's .....	232,8	234,3	237,7	231,8	234,3	236,1	223,1	231,5	223,9	224,4	226,6	226,5	226,4
b) in Belgische frank .....	0,0	0,0	0,0	0,0	0,0	0,0	17,0	7,3	18,2	17,8	17,6	21,5	24,2
Totaal van de vorderingen op het buitenland .....	448,5	449,6	453,7	450,7	454,4	455,3	766,1	766,6	771,6	764,7	762,8	766,1	777,1
<b>B. Vorderingen op de nationale overwegend geldscheppende instellingen :</b>													
1. Munten en biljetten .....	0,7	0,8	1,0	1,0	1,0	0,9	1,0	1,0	0,9	0,8	0,8	0,8	0,9
2. Andere : a) op de NBB :													
— monetaire reserve .....	—	—	—	—	—	—	—	—	—	—	—	—	—
— andere .....	—	—	—	—	—	—	—	—	—	—	—	—	—
b) op de overheidsinstellingen .....	2,5	2,7	2,6	2,3	2,3	2,6	13,8	3,3	17,7	7,0	22,8	23,2	11,6
c) op de depositobanken .....	1,3	0,0	0,0	3,0	0,0	0,0	33,5	54,2	40,8	57,4	48,8	57,6	42,8
<b>C. Vorderingen op de andere nationale sectoren :</b>													
1. Op de Staat <sup>1</sup> :													
a) voor ten hoogste een jaar .....	37,0	37,0	37,0	37,0	37,0	37,0	0,0	0,0	0,0	0,0	0,0	0,0	0,0
b) voor meer dan een jaar :													
— obligaties verkrijgbaar door elke belegger .....	29,1	29,1	29,1	29,1	29,1	29,1	29,6	29,6	29,6	29,6	29,6	29,6	29,6
— andere .....	37,2	37,2	37,2	37,2	37,2	37,2	34,0	26,0	19,6	17,5	19,2	19,5	17,7
2. Op de andere overheden <sup>2</sup> :													
a) voor ten hoogste een jaar .....	—	—	—	—	—	—	—	—	—	—	—	—	—
b) voor meer dan een jaar :													
— obligaties verkrijgbaar door elke belegger .....	0,6	0,6	0,6	0,6	0,6	0,6	3,0	3,0	3,0	3,0	3,0	3,0	3,0
— andere .....	—	—	—	—	—	—	—	—	—	—	—	—	—
3. Op de bedrijven <sup>3</sup> en particulieren :													
a) bankaccepten .....	0,8	0,7	1,0	0,9	1,0	0,8	0,1	0,4	0,5	0,6	* 0,0	* 0,0	* 0,0
b) handelspapier .....	16,6	11,9	18,1	12,3	17,6	14,1	4,3	9,5	11,7	9,1	* 12,8	* 10,3	* 14,4
c) voorschotten .....	0,0	0,0	0,0	0,0	0,0	0,0	0,0	0,1	0,7	0,0	0,5	0,7	0,1
d) andere vorderingen voor ten hoogste een jaar .....	—	—	—	—	—	—	—	—	—	—	—	—	—
e) andere vorderingen voor meer dan een jaar :													
— obligaties verkrijgbaar door elke belegger .....	0,0	0,0	0,0	0,0	0,0	0,0	0,0	0,0	0,0	0,0	0,0	0,0	0,0
— andere .....	—	—	—	—	—	—	—	—	—	—	—	—	—
4. Op het Rentenfonds : voor ten hoogste een jaar :													
a) voorschotten van de NBB voor de financiering van schatkistcertificaten .....	26,2	22,9	5,5	20,4	18,9	36,7	0,0	0,0	0,0	0,0	0,0	0,0	0,0
b) overige .....	0,0	7,9	13,5	0,0	0,0	0,0	0,0	0,0	0,0	0,0	0,0	0,0	0,0
5. Op de andere financiële instellingen <sup>4</sup> :													
a) voor ten hoogste een jaar :													
— kasbons verkrijgbaar door elke belegger .....	0,0	0,0	0,0	0,0	0,0	0,0	0,0	0,0	0,0	0,0	0,0	0,0	0,0
— andere .....	1,8	0,0	0,0	0,0	0,1	3,3	13,8	8,0	8,1	13,8	15,4	14,7	16,8
b) voor meer dan een jaar :													
— kasbons en oblig. verkrijgbaar door elke belegger .....	0,0	0,0	0,0	0,0	0,0	0,0	0,4	0,4	0,4	0,4	0,4	0,4	0,4
— andere .....	—	—	—	—	—	—	—	—	—	—	—	—	—
<b>D. Andere .....</b>	<b>62,8</b>	<b>62,9</b>	<b>67,7</b>	<b>67,4</b>	<b>67,6</b>	<b>64,9</b>	<b>15,5</b>	<b>13,7</b>	<b>15,4</b>	<b>17,6</b>	<b>* 16,8</b>	<b>* 16,9</b>	<b>* 18,4</b>
<b>TOTAAL DER ACTIVA ...</b>	<b>665,2</b>	<b>663,5</b>	<b>667,1</b>	<b>662,0</b>	<b>667,0</b>	<b>682,7</b>	<b>915,2</b>	<b>915,6</b>	<b>920,1</b>	<b>921,6</b>	<b>932,9</b>	<b>942,9</b>	<b>932,7</b>

<sup>1</sup> Inclusief de indirecte Staatsschuld.

<sup>2</sup> Inclusief de instellingen van de sociale verzekering.

<sup>3</sup> Privé-bedrijven die geen financiële instellingen zijn, overheidsbedrijven, instellingen voor verzekering op het leven en tegen arbeidsongevallen, en pensioenfondsen.

<sup>4</sup> Spaarbanken, hypotheek- en kapitalisatiemaatschappijen, kredietinstellingen van de overheidssector.

<sup>5</sup> Nieuwe reeks.

a) Nationale Bank van België — Passiva — Maandelijkse cijfers

(miljarden franken)

	31-7-90	31-8-90	30-9-90	31-10-90	30-11-90	31-12-90	31-1-91	28-2-91	31-3-91	30-4-91	31-5-91	30-6-91	31-7-91
<b>A. Verbintenissen tegenover het buitenland :</b>													
1. Tegenover het IMF. ....	0,2	0,2	0,2	0,2	0,2	0,2	0,2	0,2	0,2	0,2	0,2	0,2	0,2
2. Tegenover het EFMS .....	—	—	—	—	—	—	—	—	—	—	—	—	—
3. Andere :													
a) in buitenlandse valuta's .....	0,0	0,0	0,0	0,0	0,0	0,0	0,0	0,0	0,0	0,0	0,0	0,0	0,0
b) in Belgische frank <sup>1</sup> .....	6,7	5,9	6,8	6,4	7,7	8,3	6,3	8,9	9,5	10,9	8,9	6,8	7,3
c) monetaire reserve : Groothertogdom Luxemburg .....	—	—	—	—	—	—	—	—	—	—	—	—	—
Totaal der verbintenissen tegenover het buitenland .....	6,9	6,2	7,1	6,7	7,9	8,5	6,5	9,2	9,8	11,2	9,1	7,1	7,6
<b>B. Verbintenissen tegenover de nationale overwegend geldscheppende instellingen :</b>													
1. Munten en biljetten <sup>2</sup> .....	14,9	14,3	15,8	16,0	15,8	19,9	13,2	14,7	16,1	16,5	16,3	* 16,1	* 16,3
2. Andere :													
a) tegenover de NBB .....	—	—	—	—	—	—	—	—	—	—	—	—	—
b) tegenover de overheidsinstellingen .....	0,0	0,0	0,0	0,0	0,0	0,0	0,0	0,0	0,0	0,0	0,0	* 0,0	* 0,0
c) tegenover de depositobanken :													
— monetaire reserve .....	—	—	—	—	—	—	—	—	—	—	—	—	—
— kasbons en obligaties .....	—	—	—	—	—	—	—	—	—	—	—	—	—
— andere .....	0,0	0,0	0,0	0,0	0,0	0,1	0,1	0,0	0,0	0,0	0,0	0,0	0,0
<b>C. Verbintenissen tegenover de andere nationale sectoren :</b>													
1. Geldhoeveelheid :													
a) monetaire kasmiddelen in het bezit van de bedrijven <sup>3</sup> en particulieren :													
— chartaal geld <sup>4</sup> .....	403,0	400,2	399,7	397,6	399,2	408,6	394,7	394,8	401,9	399,9	412,3	*429,1	*407,5
— giraal geld <sup>5</sup> .....	0,2	0,2	0,3	0,2	0,2	0,3	0,1	0,2	0,2	0,1	0,1	0,3	0,3
b) giraal geld in het bezit van de overheid .....	0,2	0,2	0,2	0,1	0,1	0,1	0,1	0,2	0,1	0,1	0,2	0,2	0,2
2. Andere verbintenissen tegenover de bedrijven en particulieren :													
a) in Belgische frank :													
— voor ten hoogste een jaar :													
— deposito's op gewone boekjes .....	—	—	—	—	—	—	—	—	—	—	—	—	—
— andere deposito's .....	—	—	—	—	—	—	—	—	—	—	—	—	—
— voor meer dan een jaar :													
— deposito's .....	—	—	—	—	—	—	—	—	—	—	—	—	—
— kasbons en obligaties .....	—	—	—	—	—	—	—	—	—	—	—	—	—
b) in buitenlandse valuta's : deposito's voor ten hoogste een jaar .....	—	—	—	—	—	—	—	—	—	—	—	—	—
3. Andere verbintenissen :													
a) tegenover de Schatkist .....	0,0	0,0	0,0	0,0	0,0	0,0	0,1	0,0	0,0	0,3	0,0	0,0	0,0
b) tegenover de andere overheden : voor ten hoogste een jaar (termijndeposito's) .....	—	—	—	—	—	—	—	—	—	—	—	—	—
c) tegenover de financiële instellingen :													
— het Rentenfonds .....	0,0	0,0	0,0	0,0	0,0	0,0	0,0	0,0	0,0	0,0	0,0	0,0	0,0
— instel. voor verzekering op het leven en tegen arbeidsongev., pensioenfondsen : mon. reserve .....	—	—	—	—	—	—	—	—	—	—	—	—	—
— de andere financiële instellingen :													
— monetaire reserve .....	—	—	—	—	—	—	—	—	—	—	—	—	—
— andere .....	—	—	—	—	—	—	14,4	8,0	7,2	5,7	4,0	2,7	3,9
<b>D. Andere .....</b>	<b>240,0</b>	<b>242,4</b>	<b>244,0</b>	<b>241,4</b>	<b>243,7</b>	<b>245,2</b>	<b>486,0<sup>6</sup></b>	<b>488,6</b>	<b>484,8</b>	<b>487,9</b>	<b>490,9</b>	<b>487,4</b>	<b>496,8</b>
<b>TOTAAL DER PASSIVA ...</b>	<b>665,2</b>	<b>663,5</b>	<b>667,1</b>	<b>662,0</b>	<b>667,0</b>	<b>682,7</b>	<b>915,2</b>	<b>915,6</b>	<b>920,1</b>	<b>921,6</b>	<b>932,9</b>	<b>942,9</b>	<b>932,7</b>

<sup>1</sup> Inclusief de verbintenissen in Belgische frank tegenover de internationale instellingen andere dan het IMF.

<sup>2</sup> Inclusief de munten en biljetten van de Schatkist in het bezit van de overwegend geldscheppende instellingen andere dan de NBB.

<sup>3</sup> Privé-bedrijven andere dan overwegend geldscheppende, financiële instellingen van de overheidssector die geen overwegend geldscheppende instellingen zijn, en overheidsbedrijven.

<sup>4</sup> De cijfers van deze rubriek zijn onderschat voor een bedrag gelijk aan de munten en biljetten van de Schatkist, die in het bezit zijn van de overwegend geldscheppende instellingen andere dan de NBB.

<sup>5</sup> Exclusief het creditsaldo van het Rentenfonds bij de NBB, welke opgenomen is in C. 3. c).

<sup>6</sup> Nieuwe reeks.

**b) Geldscheppende overheidsinstellingen — Activa<sup>1</sup> — Jaarlijkse en driemaandelijke cijfers**

(miljarden franken)

	31-12-82	31-12-83	31-12-84	31-12-85	31-12-86	31-12-87	31-12-88	31-3-89	30-6-89	30-9-89	31-12-89	31-3-90	30-6-90	30-9-90	31-12-90
<b>A. Vorderingen op het buitenland :</b>															
1. Goud .....	—	—	—	—	—	—	—	—	—	—	—	—	—	—	—
2. IMF : — Deelneming .....	—	—	—	—	—	—	—	—	—	—	—	—	—	—	—
— Leningen .....	—	—	—	—	—	—	—	—	—	—	—	—	—	—	—
— Bijzondere trekkingsrechten .....	—	—	—	—	—	—	—	—	—	—	—	—	—	—	—
— Andere .....	—	—	—	—	—	—	—	—	—	—	—	—	—	—	—
3. Ecu's .....	—	—	—	—	—	—	—	—	—	—	—	—	—	—	—
4. Internationale akkoorden .....	—	—	—	—	—	—	—	—	—	—	—	—	—	—	—
5. EFMS .....	—	—	—	—	—	—	—	—	—	—	—	—	—	—	—
6. EEG : Financiële bijstand op middellange termijn .....	—	—	—	—	—	—	—	—	—	—	—	—	—	—	—
7. Obligaties .....	—	—	—	—	—	—	—	—	—	—	—	—	—	—	—
8. Uitvoeraaccepten in Belgische frank .....	0,4	4,7	2,0	2,1	0,8	0,0	0,0	0,2	3,7	3,0	0,0	2,4	0,0	0,0	0,0
9. Andere : a) in buitenlandse valuta's .....	—	—	—	—	—	—	—	—	—	—	—	—	—	—	—
b) in Belgische frank .....	0,0	0,1	0,0	0,1	0,4	0,0	0,0	0,0	0,1	0,3	0,0	0,0	0,0	0,0	0,0
Totaal van de vorderingen op het buitenland .....	0,4	4,8	2,0	2,2	1,2	0,0	0,0	0,2	3,8	3,3	0,0	2,4	0,0	0,0	0,0
<b>B. Vorderingen op de nationale overwegend geldscheppende instellingen :</b>															
1. Munten en biljetten .....	1,8	1,6	1,9	2,0	2,2	2,2	2,4	2,1	2,4	2,3	2,9	2,3	2,3	3,1	2,2
2. Andere : a) op de NBB :															
— monetaire reserve .....	—	—	—	—	—	—	—	—	—	—	—	—	—	—	—
— andere .....	0,0	0,0	0,0	0,0	0,0	0,0	0,0	0,0	0,0	0,0	0,0	0,0	0,0	0,0	0,0
b) op de overheidsinstellingen .....	2,2	3,0	1,3	1,5	4,9	3,3	0,7	2,3	4,1	0,3	1,0	0,0	0,0	0,1	0,1
c) op de depositobanken .....	4,1	0,2	3,4	1,1	6,8	7,4	1,8	4,3	0,8	0,5	3,9	0,8	2,2	1,9	4,2
<b>C. Vorderingen op de andere nationale sectoren :</b>															
1. Op de Staat <sup>2</sup> :															
a) voor ten hoogste een jaar .....	86,8	84,3	70,6	83,6	94,6	91,1	93,4	107,4	114,3	108,6	107,1	116,5	115,1	114,1	101,5
b) voor meer dan een jaar :															
— obligaties verkrijgbaar door elke belegger .....	14,5	15,0	14,9	15,0	15,0	14,7	14,6	14,4	14,4	14,4	14,2	14,1	14,1	14,1	14,1
— andere .....	—	—	—	—	—	—	—	—	—	—	—	—	—	—	—
2. Op de andere overheden <sup>3</sup> :															
a) voor ten hoogste een jaar .....	39,2	42,4	41,2 <sup>6</sup>	47,1	45,7	51,7	64,6	59,7	54,1	54,1	72,8	67,3	70,9	63,4	91,3
b) voor meer dan een jaar :															
— obligaties verkrijgbaar door elke belegger .....	0,1	0,0	0,0	0,0	0,0	0,0	0,0	0,0	0,0	0,0	0,0	0,0	0,0	0,0	0,0
— andere .....	—	—	—	—	—	—	—	—	—	—	—	—	—	—	—
3. Op de bedrijven <sup>4</sup> en particulieren :															
a) bankaccepten .....	0,1	0,0	0,3	0,4	0,0	0,0	0,0	0,0	0,7	0,2	0,0	0,2	0,0	0,0	0,0
b) handelspapier .....	0,8	0,6	0,3	2,7	0,3	0,0	0,0	0,1	3,1	2,5	0,0	1,4	0,0	0,0	0,0
c) voorschotten .....	—	—	—	—	—	—	—	—	—	—	—	—	—	—	—
d) andere vorderingen voor ten hoogste een jaar .....	—	—	—	—	—	—	—	—	—	—	—	—	—	—	—
e) andere vorderingen voor meer dan een jaar :															
— obligaties verkrijgbaar door elke belegger .....	0,5	0,3	0,2	0,2	0,0	0,0	0,0	0,0	0,0	0,0	0,0	0,0	0,0	0,0	0,0
— andere .....	—	—	—	—	—	—	—	—	—	—	—	—	—	—	—
4. Op het Rentenfonds : voor ten hoogste een jaar :															
a) voorschotten van de NBB voor de financiering van schatkistcertificaten .....	—	—	—	—	—	—	—	—	—	—	—	—	—	—	—
b) overige .....	0,0	0,0	0,0	0,4	2,7	0,8	5,5	0,0	0,0	0,0	1,4	0,0	0,0	0,4	0,9
5. Op de andere financiële instellingen <sup>5</sup> :															
a) voor ten hoogste een jaar :															
— kasbons verkrijgbaar door elke belegger .....	—	—	—	—	—	—	—	—	—	—	—	—	—	—	—
— andere .....	0,3	0,0	0,7	0,2	0,0	0,9	0,0	1,9	0,2	0,5	0,0	0,2	0,0	0,3	0,1
b) voor meer dan een jaar :															
— kasbons en oblig. verkrijgbaar door elke belegger .....	—	—	—	—	—	—	—	—	—	—	—	—	—	—	—
— andere .....	0,0	0,0	0,0	0,0	0,0	0,0	0,0	0,0	0,0	0,0	0,0	0,0	0,0	0,0	0,0
<b>D. Andere .....</b>	<b>13,3</b>	<b>13,9</b>	<b>11,8</b>	<b>11,3</b>	<b>15,3</b>	<b>16,6</b>	<b>14,5</b>	<b>16,0</b>	<b>14,1</b>	<b>16,7</b>	<b>16,4</b>	<b>26,5</b>	<b>25,4</b>	<b>25,4</b>	<b>17,7</b>
<b>TOTAAL DER ACTIVA ...</b>	<b>164,1</b>	<b>166,1</b>	<b>148,6<sup>6</sup></b>	<b>167,7</b>	<b>188,7</b>	<b>188,8</b>	<b>197,5</b>	<b>208,2</b>	<b>212,0</b>	<b>203,2</b>	<b>219,5</b>	<b>231,8</b>	<b>230,1</b>	<b>222,7</b>	<b>232,1</b>

<sup>1</sup> BPC, Muntfonds (activa op korte term. en oblig.), Gemeentekrediet van België (activa die de tegenwaarde vormen van de direct opvraagbare passiva), HWI (alleen de activa gefinancierd met middelen opgenomen bij de overwegend geldscheppende instellingen). Wat betreft het Muntfonds is de tegenwaarde van het overschot van de getelde passiva op de getelde activa opgenomen in de rubriek D. « Andere ».

<sup>2</sup> Inclusief de indirecte Staatsschuld.

<sup>3</sup> Inclusief de instellingen van de sociale verzekering.

<sup>4</sup> Privé-bedrijven die geen financiële instellingen zijn, overheidsbedrijven, instellingen voor verzekering op het leven en tegen arbeidsongevallen, en pensioenfondsen.

<sup>5</sup> Spaarbanken, hypotheek- en kapitalisatiemaatschappijen, kredietinstellingen van de overheidssector.

<sup>6</sup> Nieuwe reeks. De afwijking tussen de oude en de nieuwe reeks is toe te schrijven aan een wijziging in de boekhouding van het Gemeentekrediet van België betreffende de lokale overheid.

**b) Geldscheppende overheidsinstellingen — Passiva<sup>1</sup> — Jaarlijkse en driemaandelijke cijfers**

(miljarden franken)

	31-12-82	31-12-83	31-12-84	31-12-85	31-12-86	31-12-87	31-12-88	31-3-89	30-6-89	30-9-89	31-12-89	31-3-90	30-6-90	30-9-90	31-12-90
<b>A. Verbintenissen tegenover het buitenland :</b>															
1. Tegenover het IMF .....	—	—	—	—	—	—	—	—	—	—	—	—	—	—	—
2. Tegenover het EFMS .....	—	—	—	—	—	—	—	—	—	—	—	—	—	—	—
3. Andere :															
a) in buitenlandse valuta's .....	—	—	—	—	—	—	—	—	—	—	—	—	—	—	—
b) in Belgische frank .....	0,3	0,2	0,0	0,0	0,0	0,0	0,0	0,0	0,0	0,0	0,0	0,0	0,0	0,0	0,0
c) monetaire reserve : Groothertogdom Luxemburg ..	—	—	—	—	—	—	—	—	—	—	—	—	—	—	—
Totaal der verbintenissen tegenover het buitenland ..	0,3	0,2	0,0	0,0	0,0	0,0	0,0	0,0	0,0	0,0	0,0	0,0	0,0	0,0	0,0
<b>B. Verbintenissen tegenover de nationale overwegend geldscheppende instellingen :</b>															
1. Munten en biljetten <sup>2</sup> .....	0,8	0,9	0,7	1,0	1,0	1,5	0,7	0,9	0,8	0,9	0,7	0,8	0,7	1,0	0,9
2. Andere :															
a) tegenover de NBB .....	4,4	4,6	4,3	4,5	4,4	3,7	3,6	3,0	2,5	2,5	3,0	2,9	2,4	2,6	2,6
b) tegenover de overheidsinstellingen .....	2,2	3,0	1,4	1,5	4,9	3,3	0,7	2,3	4,1	0,3	1,0	0,0	0,0	0,1	0,1
c) tegenover de depositobanken :															
— monetaire reserve .....	—	—	—	—	—	—	—	—	—	—	—	—	—	—	—
— kasbons en obligaties .....	—	—	—	—	—	—	—	—	—	—	—	—	—	—	—
— andere .....	5,8	5,6	6,8	6,7	10,7	8,6	7,6	7,3	9,2	7,3	5,6	5,2	2,5	4,1	5,4
<b>C. Verbintenissen tegenover de andere nationale sectoren :</b>															
1. Geldhoeveelheid :															
a) monetaire kasmiddelen in het bezit van de bedrijven <sup>3</sup> en particulieren :															
— chartaal geld <sup>4</sup> .....	15,4	15,5	15,6	14,4	15,1	14,7	15,4	15,3	16,1	16,3	16,3	16,3	16,9	17,3	17,8
— giraal geld .....	97,3	96,2	90,3	105,6	116,1	113,9	117,5	131,0	143,4	137,5	141,0	151,3	156,4	148,4	142,3
b) giraal geld in het bezit van de overheid .....	37,9	40,1	29,5 <sup>5</sup>	34,0	36,5	43,1	51,9	48,3	35,7	38,5	52,1	55,2	50,8	49,4	63,1
2. Andere verbintenissen tegenover de bedrijven en particulieren :															
a) in Belgische frank :															
— voor ten hoogste een jaar :															
— deposito's op gewone boekjes .....	—	—	—	—	—	—	—	—	—	—	—	—	—	—	—
— andere deposito's .....	—	—	—	—	—	—	—	—	—	—	—	—	—	—	—
— voor meer dan een jaar :															
— deposito's .....	—	—	—	—	—	—	—	—	—	—	—	—	—	—	—
— kasbons en obligaties .....	—	—	—	—	—	—	—	—	—	—	—	—	—	—	—
b) in buitenlandse valuta's : deposito's voor ten hoogste een jaar .....	—	—	—	—	—	—	—	—	—	—	—	—	—	—	—
3. Andere verbintenissen :															
a) tegenover de Schatkist .....	—	—	—	—	—	—	—	—	—	—	—	—	—	—	—
b) tegenover de andere overheden : voor ten hoogste een jaar (termijndeposito's) .....	—	—	—	—	—	—	—	—	—	—	—	—	—	—	—
c) tegenover de financiële instellingen :															
— het Rentenfonds .....	0,0	0,0	0,0	0,0	0,0	0,0	0,0	0,0	0,0	0,0	0,0	0,0	0,0	0,0	0,0
— instel. voor verzekering op het leven en tegen arbeidsongev., pensioenfondsen : mon. reserve ..	—	—	—	—	—	—	—	—	—	—	—	—	—	—	—
— de andere financiële instellingen :															
— monetaire reserve .....	—	—	—	—	—	—	—	—	—	—	—	—	—	—	—
— andere .....	—	—	—	—	—	0,0	0,0	0,0	0,1	0,0	0,0	0,0	0,0	0,0	0,0
<b>D. Andere .....</b>	<b>0,0</b>	<b>0,0</b>	<b>0,0</b>	<b>0,0</b>	<b>0,0</b>	<b>0,0</b>	<b>0,0</b>	<b>0,0</b>	<b>0,0</b>	<b>0,0</b>	<b>0,0</b>	<b>0,0</b>	<b>0,4</b>	<b>0,0</b>	<b>0,0</b>
<b>TOTAAL DER PASSIVA ...</b>	<b>164,1</b>	<b>166,1</b>	<b>148,6<sup>5</sup></b>	<b>167,7</b>	<b>188,7</b>	<b>188,8</b>	<b>197,5</b>	<b>208,2</b>	<b>212,0</b>	<b>203,2</b>	<b>219,5</b>	<b>231,8</b>	<b>230,1</b>	<b>222,8</b>	<b>232,2</b>

<sup>1</sup> BPC, Muntfonds (munten en biljetten), Gemeentekrediet van België (direct opvraagbare passiva), HWI (alleen de passiva t.o.v. overwegend geldscheppende instellingen).

<sup>2</sup> Alleen de munten en biljetten van de Schatkist in het bezit van de NBB.

<sup>3</sup> Privé-bedrijven andere dan overwegend geldscheppende, financiële instellingen van de overheidssector die geen overwegend geldscheppende instellingen zijn, en overheidsbedrijven.

<sup>4</sup> De cijfers van deze rubriek zijn overschat voor een bedrag gelijk aan de munten en biljetten van de Schatkist, die in het bezit zijn van de overwegend geldscheppende instellingen andere dan de NBB.

<sup>5</sup> Nieuwe reeks. De afwijking tussen de oude en de nieuwe reeks is toe te schrijven aan een wijziging in de boekhouding van het Gemeentekrediet van België betreffende de lokale overheid.

c) Depositobanken — Activa — Jaarlijkse en driemaandelijke cijfers

(miljarden franken)

	31-12-82	31-12-83	31-12-84	31-12-85	31-12-86	31-12-87	31-12-88	31-3-89	30-6-89	30-9-89	31-12-89	31-3-90	30-6-90	30-9-90	31-12-90
<b>A. Vorderingen op het buitenland :</b>															
1. Goud .....	—	—	—	—	—	—	—	—	—	—	—	—	—	—	—
2. IMF : — Deelneming .....	—	—	—	—	—	—	—	—	—	—	—	—	—	—	—
— Leningen .....	—	—	—	—	—	—	—	—	—	—	—	—	—	—	—
— Bijzondere trekkingsrechten .....	—	—	—	—	—	—	—	—	—	—	—	—	—	—	—
— Andere .....	—	—	—	—	—	—	—	—	—	—	—	—	—	—	—
3. Ecu's .....	—	—	—	—	—	—	—	—	—	—	—	—	—	—	—
4. Internationale akkoorden .....	—	—	—	—	—	—	—	—	—	—	—	—	—	—	—
5. EFMS .....	—	—	—	—	—	—	—	—	—	—	—	—	—	—	—
6. EEG : Financ. bijstand op middellange termijn .....	—	—	—	—	—	—	—	—	—	—	—	—	—	—	—
7. Obligaties .....	75,0	139,3	245,1	335,3	436,2	439,4	507,0	530,2	529,6	548,6	516,0	526,4	546,6	568,1	602,7
8. Uitvoeraccepten in Belgische frank .....	17,8	16,4	30,5	19,2	21,3	15,9	16,8	16,3	16,1	15,7	15,4	15,8	15,3	17,6	16,5
9. Andere : a) in buitenlandse valuta's .....	2.852,1	3.360,3	4.049,9	4.090,2	4.056,3	4.226,1	4.797,6	5.226,9	5.449,4	5.115,9	5.021,4	4.966,7	4.964,0	4.704,8	5.014,3
b) in Belgische frank .....	140,0	167,5	191,5	220,2	251,6	262,5	294,2	325,1	297,4	312,4	330,4	312,1	324,3	328,7	316,1
Totaal van de vorderingen op het buitenland	3.084,9	3.683,5	4.517,0	4.664,9	4.765,4	4.943,9	5.615,7	6.098,5	6.292,6	5.992,6	5.883,2	5.821,0	5.850,2	5.619,3	5.949,6
<b>B. Vorderingen op de nationale overwegend geldscheppende instellingen :</b>															
1. Munten en biljetten .....	10,8	11,0	14,4	12,8	12,4	12,8	13,1	11,5	12,9	12,1	17,1	12,2	14,0	12,8	17,7
2. Andere : a) op de NBB :															
— monetaire reserve .....	—	—	—	—	—	—	—	—	—	—	—	—	—	—	—
— andere .....	0,4	0,3	0,5	0,4	0,2	0,2	0,2	0,0	0,1	0,1	0,2	0,0	0,1	0,0	0,1
b) op de overheidsinstellingen .....	5,8	5,6	6,8	6,8	10,7	8,6	7,6	7,3	9,2	7,3	5,6	5,2	2,5	4,1	5,4
c) op de depositobanken .....	399,5	469,5	437,1	517,2	466,5	544,3	569,4	635,0	642,5	637,6	604,4	648,7	893,5	845,5	880,4
<b>C. Vorderingen op de andere nationale sectoren :</b>															
1. Op de Staat <sup>1</sup> :															
a) voor ten hoogste een jaar .....	337,4	481,1	482,2	553,3	745,1	781,1	783,1	998,9	1.002,6	1.035,4	875,5	1.097,4	1.065,2	1.062,7	925,3
b) voor meer dan een jaar :															
— obligaties verkrijgbaar door elke belegger .....	392,5	482,3	499,2	615,1	642,2	740,9	812,9	802,0	816,8	846,0	813,7	810,2	852,3	* 871,3	* 905,6
— andere .....	113,8	155,9	249,1	266,6	170,9	133,8	115,7	115,5	119,7	122,8	122,3	112,8	105,0	* 119,2	* 120,6
2. Op de andere overheden <sup>2</sup> :															
a) voor ten hoogste een jaar .....	24,1	23,3	25,6	39,4	51,5	54,3	59,8	59,4	62,6	66,2	64,5	78,0	83,6	79,2	88,8
b) voor meer dan een jaar :															
— obligaties verkrijgbaar door elke belegger .....	20,0	10,0	18,9	23,1	21,3	27,6	28,9	27,8	28,7	29,5	28,4	29,2	28,9	* 30,0	* 28,8
— andere .....	62,4	73,9	96,8	72,6	82,5	71,6	75,1	72,0	70,6	64,5	63,7	73,7	72,6	* 59,7	* 57,4
3. Op de bedrijven <sup>3</sup> en particulieren :															
a) bankaccepten .....	16,6	13,5	17,8	15,5	14,0	13,1	11,6	11,3	9,2	11,3	11,5	11,2	10,5	7,4	7,1
b) handelspapier .....	160,6	167,0	201,1	191,2	220,3	173,9	172,5	160,5	167,4	158,7	164,6	154,4	160,0	149,0	150,6
c) voorschotten .....	821,1	863,0	904,9	966,5	1.057,7	1.257,0	1.539,5	1.605,6	1.790,0	1.926,1	1.997,0	1.915,3	2.003,3	2.092,1	2.140,4
d) andere vorder. voor ten hoogste een jaar .....	2,3	0,0	0,0	0,3	0,6	0,0	0,0	0,6	0,0	0,0	0,0	0,0	0,0	0,0	0,0
e) andere vorder. voor meer dan een jaar :															
— obligaties verkrijgbaar door elke belegger .....	17,0	23,3	23,2	18,6	19,3	18,9	16,5	16,7	16,2	17,3	16,2	16,0	16,5	* 16,8	* 10,8
— andere .....	31,7	34,5	34,0	30,2	30,5	30,9	29,4	31,4	29,0	31,0	31,5	29,6	29,1	* 28,1	* 29,1
4. Op het Rentenf. : voor ten hoogste een jaar :															
a) voorschotten van de NBB voor de financiering van schatkistcertificaten .....	—	—	—	—	—	—	—	—	—	—	—	—	—	—	—
b) overige .....	10,0	2,6	21,1	16,8	16,1	25,0	19,9	21,7	16,8	14,7	20,8	13,8	35,4	21,4	44,5
5. Op de andere financiële instellingen <sup>4</sup> :															
a) voor ten hoogste een jaar :															
— kasbons verkrijgbaar door elke belegger .....	0,0	0,0	0,0	0,0	0,0	0,0	0,0	0,0	0,0	0,0	0,0	0,0	0,0	0,0	0,0
— andere .....	73,9	96,4	98,6	129,4	168,9	256,9	183,4	193,6	178,4	155,1	187,4	176,7	142,7	163,8	172,6
b) voor meer dan een jaar :															
— kasbons en obligaties verkrijgbaar door elke belegger .....	75,4	64,8	56,3	65,9	61,4	62,6	77,0	70,5	75,9	79,0	75,5	75,8	67,1	* 71,4	* 70,0
— andere .....	40,9	51,8	60,1	61,6	69,2	71,1	71,9	72,5	66,0	63,7	63,6	55,7	49,6	* 48,2	* 44,1
<b>D. Andere</b> .....	377,4	438,5	544,0	588,8	619,7	625,4	751,0	771,6	756,5	799,7	804,9	827,7	790,1	* 784,1	* 842,1
<b>TOTAAL DER ACTIVA</b> ...	6.078,5	7.151,8	8.308,7	8.857,0	9.246,6	9.854,0	10.954,2	11.783,9	12.164,0	12.070,7	11.851,5	11.964,6	12.272,2	12.086,0	12.491,4

<sup>1</sup> Inclusief de indirecte staatsschuld.

<sup>2</sup> Inclusief de instellingen van de sociale verzekering.

<sup>3</sup> Privé-bedrijven die geen financiële instellingen zijn, overheidsbedrijven, instellingen voor verzekering op het leven en tegen arbeidsongevallen, en pensioenfondsen.

<sup>4</sup> Spaarbanken, hypotheek- en kapitalisatiemaatschappijen, kredietinstellingen van de overheidssector.

c) Depositobanken — Passiva — Jaarlijkse en driemaandelijkse cijfers

(miljarden franken)

	31-12-82	31-12-83	31-12-84	31-12-85	31-12-86	31-12-87	31-12-88	31-3-89	30-6-89	30-9-89	31-12-89	31-3-90	30-6-90	30-9-90	31-12-90
<b>A. Verbintenissen tegenover het buitenland :</b>															
1. Tegenover het IMF .....	—	—	—	—	—	—	—	—	—	—	—	—	—	—	—
2. Tegenover het EFMS .....	—	—	—	—	—	—	—	—	—	—	—	—	—	—	—
3. Andere :															
a) in buitenlandse valuta's .....	3.316,8	4.093,4	4.989,5	5.155,9	5.297,0	5.507,2	6.235,9	6.786,9	6.928,3	6.737,0	6.445,4	6.352,8	6.321,7	6.074,0	6.378,8
b) in Belgische frank <sup>1</sup> .....	360,5	368,7	459,1	531,0	555,9	619,2	726,4	802,1	857,7	892,1	904,2	944,0	1.055,4	1.092,2	1.050,4
c) monetaire reserve : Groothertogdom Lux. .	—	—	—	—	—	—	—	—	—	—	—	—	—	—	—
Totaal der verbint. tegenover het buitenland .	3.677,3	4.462,1	5.448,6	5.686,9	5.852,9	6.126,4	6.962,3	7.589,0	7.786,0	7.629,1	7.349,6	7.296,8	7.377,2	7.166,1	7.429,2
<b>B. Verbintenissen tegenover de nationale overwegend geldscheppende instellingen :</b>															
1. Munten en biljetten .....	—	—	—	—	—	—	—	—	—	—	—	—	—	—	—
2. Andere :															
a) tegenover de NBB .....	0,0	0,0	2,2	0,7	0,0	0,0	0,0	11,2	21,9	4,2	0,0	2,5	5,2	0,0	0,0
b) tegenover de overheidsinstellingen .....	4,1	0,2	3,4	1,2	6,8	7,4	1,8	4,3	0,8	0,5	3,9	0,8	2,2	1,9	4,2
c) tegenover de depositobanken :															
— monetaire reserve .....	—	—	—	—	—	—	—	—	—	—	—	—	—	—	—
— kasbons en obligaties .....	0,4	0,7	0,8	0,7	0,7	1,0	1,2	1,2	1,7	1,7	1,3	1,3	1,3	1,3	1,3
— andere .....	399,1	468,8	436,3	516,4	465,9	543,3	568,2	633,9	640,8	635,9	603,1	647,3	892,1	844,2	879,1
<b>C. Verbint. tegenover de andere nationale sect. :</b>															
1. Geldhoeveelheid :															
a) monetaire kasmiddelen in het bezit van de bedrijven <sup>2</sup> en particulieren :															
— chartaal geld .....	—	—	—	—	—	—	—	—	—	—	—	—	—	—	—
— giraal geld .....	334,6	393,7	392,9	427,6	468,4	502,6	545,1	532,6	591,5	519,0	574,9	555,2	601,2	525,2	584,8
b) giraal geld in het bezit van de overheid ..	1,1	1,2	2,1	2,2	3,7	5,3	6,8	6,6	6,1	6,0	6,7	6,0	6,3	6,6	6,3
2. Andere verbintenissen tegenover de bedrijven en particulieren <sup>3</sup> :															
a) in Belgische frank :															
— voor ten hoogste een jaar :															
— deposito's op gewone boekjes .....	384,5	423,7	462,7	532,2	607,3	690,6	766,6	784,1	790,4	836,1	862,3	796,9	744,1	728,1	757,5
— andere deposito's .....	404,5	431,5	467,2	484,0	565,3	622,7	611,4	689,0	645,6	691,3	692,8	858,6	848,2	906,5	920,9
— voor meer dan een jaar :															
— deposito's .....	25,4	31,6	32,5	37,0	38,4	45,2	37,3	32,2	29,2	35,3	35,5	40,4	39,4	34,4	39,6
— kasbons en obligaties .....	300,2	356,8	393,5	444,5	451,1	461,5	468,7	475,8	477,7	536,1	530,0	543,5	603,0	657,6	675,8
b) in buitenlandse valuta's : deposito's voor ten hoogste een jaar .....	125,8	128,6	137,8	123,6	113,3	130,2	151,2	161,5	185,6	192,3	189,9	223,9	204,6	195,0	175,0
3. Andere verbintenissen :															
a) tegenover de Schatkist .....	—	—	—	—	—	—	—	—	—	—	—	—	—	—	—
b) tegenover de andere overheden : voor ten hoogste een jaar (termijndeposito's) .....	0,3	0,3	0,3	0,8	0,8	1,0	0,2	0,2	0,2	0,2	0,2	0,2	0,2	0,2	0,2
c) tegenover de financiële instellingen :															
— het Rentenfonds .....	0,0	0,0	0,0	0,0	0,0	0,0	0,0	0,0	0,0	0,0	0,0	0,0	0,0	0,0	0,0
— instel. voor verzekering op het leven en tegen arbeidsongev., pensioenfondsen : mon. reserve .....	—	—	—	—	—	—	—	—	—	—	—	—	—	—	—
— de andere financiële instellingen :															
— monetaire reserve .....	—	—	—	—	—	—	—	—	—	—	—	—	—	—	—
— andere .....	13,0	15,8	11,6	19,9	22,3	37,4	69,2	79,6	74,4	85,4	62,2	52,9	45,4	73,0	60,9
<b>D. Andere<sup>4</sup> .....</b>	<b>408,2</b>	<b>436,8</b>	<b>516,8</b>	<b>579,3</b>	<b>649,6</b>	<b>679,2</b>	<b>764,1</b>	<b>782,7</b>	<b>912,0</b>	<b>897,5</b>	<b>939,0</b>	<b>938,0</b>	<b>901,7</b>	<b>945,8</b>	<b>956,6</b>
<b>TOTAAL DER PASSIVA ...</b>	<b>6.078,5</b>	<b>7.151,8</b>	<b>8.308,7</b>	<b>8.857,0</b>	<b>9.246,6</b>	<b>9.854,0</b>	<b>10.954,2</b>	<b>11.783,9</b>	<b>12.164,0</b>	<b>12.070,7</b>	<b>11.851,5</b>	<b>11.964,6</b>	<b>12.272,2</b>	<b>12.086,0</b>	<b>12.491,4</b>

<sup>1</sup> Inclusief de verbintenissen in Belgische frank tegenover de internationale instellingen gevestigd in de BLEU.

<sup>2</sup> Privé-bedrijven andere dan overwegend geldscheppende, financiële instellingen van de overheidssector die geen overwegend geldscheppende instellingen zijn, en overheidsbedrijven.

<sup>3</sup> Inclusief de « andere verbintenissen » — in de vorm van deposito's, kasbons en obligaties — tegenover de financiële instellingen die geen overwegend geldscheppende instellingen zijn, en de « achtergestelde passiva » in de vorm van obligaties en leningen.

<sup>4</sup> Verbintenissen andere dan in de vorm van deposito's, kasbons en obligaties en monetaire reserve (zie voetnoot <sup>3</sup>).

d) Totaal der overwegend geldscheppende instellingen — Activa — Jaarlijkse en driemaandelijks cijfers

(miljarden franken)

	31-12-82	31-12-83	31-12-84	31-12-85	31-12-86	31-12-87	31-12-88	31-3-89	30-6-89	30-9-89	31-12-89	31-3-90	30-6-90	30-9-90	31-12-90	Kolom van tabel XIII-1 « Gezamenlijke balans van de overwegend geldscheppende instellingen » waarin de rubriek begrepen is.
<b>A. Vorderingen op het buitenland :</b>																
1. Goud .....	58,2	58,2	58,2	58,2	58,2	57,3	57,3	50,4	51,8	51,7	51,5	51,5	51,5	51,5	51,5	15,9
2. IMF : — Deelneming .....	14,6	23,7	25,0	22,8	22,4	19,1	16,8	15,6	16,7	15,8	16,6	15,6	16,0	15,3	15,9	0,0
— Leningen .....	0,0	0,0	0,0	0,0	0,0	0,0	0,0	0,0	0,0	0,0	0,0	0,0	0,0	0,0	0,0	0,0
— Bijzondere trekkingsrechten .....	32,7	19,4	22,1	16,0	13,6	24,0	20,3	20,3	22,0	21,7	20,6	21,0	19,0	19,6	19,1	4,9
— Andere .....	2,3	2,4	0,8	2,5	5,9	4,4	3,2	3,2	4,9	4,9	4,9	4,9	4,9	4,9	4,9	4,9
3. Ecu's .....	73,0	139,2	165,4	157,9	138,9	152,9	138,0	137,3	129,2	122,7	118,7	116,1	109,5	104,3	109,1	3,4
4. Internationale akkoorden .....	1,1	1,3	1,6	1,4	2,4	2,3	2,5	2,9	2,5	3,0	2,5	2,9	2,5	3,4	3,4	0,0
5. EFMS .....	0,0	0,0	0,0	0,0	0,0	0,0	0,0	0,0	0,0	0,0	0,0	0,0	0,0	0,0	0,0	0,0
6. EEC : Financiële bijstand op middellange termijn	—	—	—	—	—	—	—	—	—	—	—	—	—	—	—	—
7. Obligaties .....	75,0	139,3	245,1	335,3	436,2	439,4	507,0	530,2	529,6	548,6	516,0	526,4	546,6	568,1	602,7	32,0
8. Uitvoeraccepten in Belgische frank .....	49,8	50,7	43,2	36,8	24,1	16,2	17,5	21,9	31,4	33,8	31,3	29,3	33,9	34,5	32,0	5,203,3
9. Andere : a) in buitenlandse valuta's .....	2.901,5	3.407,8	4.089,9	4.119,6	4.091,0	4.337,1	4.954,3	5.440,8	5.650,2	5.334,4	5.243,2	5.194,9	5.223,1	4.942,6	5.250,3	316,1
b) in Belgische frank .....	140,0	167,6	191,5	220,3	252,0	262,5	294,2	325,1	297,5	312,7	330,4	312,1	324,3	328,7	316,1	—
Totaal van de vorderingen op het buitenland	3.348,2	4.009,6	4.842,8	4.970,8	5.044,7	5.315,2	6.011,2	6.547,9	6.735,8	6.449,3	6.335,6	6.274,6	6.331,2	6.072,9	6.404,9	(6)
<b>B. Vorderingen op de nationale overwegend geldscheppende instellingen :</b>																
1. Munten en biljetten .....	13,5	13,5	17,0	15,8	15,6	16,5	16,1	14,4	16,1	15,2	20,6	15,3	17,0	16,8	20,8	(1)
2. Andere : a) op de NBB :																
— monetaire reserve .....	—	—	—	—	—	—	—	—	—	—	—	—	—	—	—	—
— andere .....	0,4	0,3	0,5	0,4	0,2	0,2	0,2	0,0	0,1	0,1	0,2	0,0	0,1	0,0	0,1	8,1
b) op de overheidsinstellingen .....	12,4	13,2	12,5	12,7	20,0	15,7	12,0	12,6	15,9	10,1	9,5	8,2	5,4	6,7	8,1	85,2
c) op de depositobanken .....	403,6	469,7	442,7	519,0	473,4	551,8	571,2	650,5	665,2	642,2	608,3	652,0	900,8	847,5	885,2	—
<b>C. Vorderingen op de andere nationale sectoren :</b>																
1. Op de Staat <sup>1</sup> :																
a) voor ten hoogste een jaar .....	461,2	602,4	589,8	673,9	876,8	909,2	913,5	1.143,3	1.153,9	1.180,9	1.019,6	1.251,0	1.217,4	1.213,8	1.063,8	(7)
b) voor meer dan een jaar :																
— obligaties verkrijgbaar door elke belegger	415,0	507,0	524,9	642,5	671,5	773,1	848,8	840,9	855,7	884,9	852,5	853,4	895,5	* 914,5	* 948,8	(7)
— andere .....	151,3	193,4	286,6	304,1	208,3	171,2	153,2	152,8	156,9	160,0	159,5	150,1	142,2	* 156,4	* 157,8	(7)
2. Op de andere overheden <sup>2</sup> :																
a) voor ten hoogste een jaar .....	63,3	65,7	66,8 <sup>5</sup>	86,5	97,1	105,9	124,4	119,0	116,7	120,3	137,3	145,3	154,5	142,6	180,0	(8)
b) voor meer dan een jaar :																
— obligaties verkrijgbaar door elke belegger	21,0	10,6	19,6	23,8	22,0	28,4	29,6	28,5	29,3	30,3	29,0	29,8	29,5	* 30,7	* 29,4	(8)
— andere .....	62,4	73,9	96,8	72,6	82,5	71,6	75,1	72,0	70,6	64,5	63,7	73,7	72,6	* 59,7	* 57,4	(8)
3. Op de bedrijven <sup>3</sup> en particulieren :																
a) bankaccepten .....	27,2	20,8	18,1	17,6	14,0	13,1	11,6	11,5	10,3	12,4	12,8	11,7	11,4	8,4	7,9	(9)
b) handelspapier .....	203,7	213,8	201,4	201,7	220,6	173,9	172,5	165,1	176,2	171,5	180,4	161,5	181,0	167,0	164,7	(9)
c) voorschotten .....	821,5	863,4	905,0	966,5	1.057,7	1.257,0	1.539,5	1.605,6	1.790,1	1.926,1	1.997,0	1.915,3	2.003,3	2.092,1	2.140,4	(9)
d) andere vorder. voor ten hoogste een jaar	2,3	0,0	0,0	0,3	0,6	0,0	0,0	0,6	0,0	0,0	0,0	0,0	0,0	0,0	0,0	(11)
e) andere vorderingen voor meer dan een jaar :																
— obligaties verkrijgbaar door elke belegger	17,7	23,8	23,6	18,8	19,3	18,9	16,5	16,7	16,2	17,3	16,2	16,0	16,6	* 16,8	* 10,8	(11)
— andere .....	31,7	34,5	34,0	30,2	30,5	30,9	29,4	31,4	29,0	31,0	31,5	29,6	29,1	* 28,1	* 29,1	(11)
4. Op het Rentenfonds : voor ten hoogste een jaar :																
a) voorschotten van de NBB voor de financiering van schatkistcertificaten	181,1	188,4	200,6	182,2	209,4	127,6	106,6	52,0	56,5	47,8	66,5	30,7	4,7	5,5	36,7	(12)
b) overige .....	10,0	16,2	21,1	17,2	18,8	25,8	25,4	21,7	16,8	14,7	27,4	22,7	35,4	35,3	45,4	(13)
5. Op de andere financiële instellingen <sup>4</sup> :																
a) voor ten hoogste een jaar :																
— kasbons verkrijgbaar door elke belegger	0,0	0,0	0,0	0,0	0,0	0,0	0,0	0,0	0,0	0,0	0,0	0,0	0,0	0,0	0,0	(14)
— andere .....	74,3	96,5	99,3	129,6	168,9	257,9	183,4	199,0	187,3	157,5	188,4	181,6	146,3	164,2	176,0	(14)
b) voor meer dan een jaar :																
— kasbons en obl. verkrijgb. door elke belegger	75,7	65,1	56,6	66,2	61,7	62,9	77,1	70,6	76,0	79,0	75,6	75,9	67,2	* 71,4	* 70,0	(14)
— andere .....	40,9	51,8	60,1	61,6	69,2	71,1	71,9	72,5	66,0	63,7	63,6	55,7	49,6	* 48,2	* 44,1	(14)
<b>D. Andere .....</b>	467,2	515,4	635,9	664,6	676,8	697,2	820,5	840,2	838,4	889,4	887,8	911,6	898,5	* 877,4	* 925,3	(15)
<b>TOTAAL DER ACTIVA ...</b>	<b>6.905,6</b>	<b>8.049,0</b>	<b>9.155,7<sup>5</sup></b>	<b>9.678,6</b>	<b>10.059,8</b>	<b>10.695,0</b>	<b>11.809,6</b>	<b>12.668,9</b>	<b>13.079,3</b>	<b>12.968,3</b>	<b>12.783,1</b>	<b>12.865,8</b>	<b>13.209,3</b>	<b>12.975,8</b>	<b>13.406,2</b>	

<sup>1</sup> Inclusief de indirecte Staatsschuld.

<sup>2</sup> Inclusief de instellingen van de sociale verzekering.

<sup>3</sup> Privé-bedrijven die geen financiële instellingen zijn, overheidsbedrijven, instellingen voor verzekering op het leven en tegen arbeidsongevallen, en pensioenfondsen.

<sup>4</sup> Spaarbanken, hypotheek- en kapitalisatiemaatschappijen, kredietinstellingen van de overheidssector.

<sup>5</sup> Nieuwe reeks. Zie voetnoot 12 van tabel XIII-1.



d) Totaal der overwegend geldscheppende instellingen — Passiva — Jaarlijkse en driemaandelijkse cijfers

(miljarden franken)

	31-12-82	31-12-83	31-12-84	31-12-85	31-12-86	31-12-87	31-12-88	31-3-89	30-6-89	30-9-89	31-12-89	31-3-90	30-6-90	30-9-90	31-12-90	Kolom van tabel XIII-1 « Gezamenl. balansen van de overwegend geldscheppende instellingen » waarin de rubriek begrepen is.
<b>A. Verbintenissen tegenover het buitenland :</b>																
1. Tegenover het IMF .....	0,2	0,3	0,3	0,3	0,3	0,3	0,3	0,3	0,3	0,3	0,2	0,2	0,2	0,2	0,2	
2. Tegenover het EFMS .....	18,1	48,2	—	—	—	—	—	—	—	—	—	—	—	—	—	
3. Andere :																
a) in buitenlandse valuta's .....	3.316,8	4.093,4	4.989,5	5.155,9	5.297,0	5.507,2	6.235,9	6.786,9	6.928,3	6.737,0	6.445,4	6.352,8	6.321,7	6.074,0	6.378,8	
b) in Belgische frank <sup>1)</sup> .....	367,3	375,5	465,3	537,7	561,7	624,2	736,6	806,6	861,8	896,4	908,9	950,3	1.061,3	1.099,0	1.058,7	
c) monetaire reserve : Groothertogdom Luxemburg	—	—	—	—	—	—	—	—	—	—	—	—	—	—	—	
<b>Totaal der verbintenissen tegenover het buitenland</b>	<b>3.702,4</b>	<b>4.517,4</b>	<b>5.455,1</b>	<b>5.693,9</b>	<b>5.859,0</b>	<b>6.131,7</b>	<b>6.972,7</b>	<b>7.593,8</b>	<b>7.790,3</b>	<b>7.633,7</b>	<b>7.354,5</b>	<b>7.303,3</b>	<b>7.383,3</b>	<b>7.173,2</b>	<b>7.437,8</b>	(6)
<b>B. Verbintenissen tegenover de nationale overwegend geldscheppende instellingen :</b>																
1. Munten en biljetten .....	13,5	13,5	17,0	15,8	15,6	16,5	16,1	14,4	16,1	15,2	20,6	15,3	17,0	16,8	20,8	(1)
2. Andere :																
a) tegenover de NBB .....	4,4	4,6	6,5	5,2	4,4	3,8	3,6	14,2	24,4	6,6	3,0	5,4	7,6	2,6	2,7	
b) tegenover de overheidsinstellingen .....	6,3	3,2	4,8	2,7	11,7	10,7	2,5	6,5	5,0	0,8	4,8	0,8	2,2	2,0	4,3	
c) tegenover de depositobanken :																
— monetaire reserve .....	—	—	—	—	—	—	—	—	—	—	—	—	—	—	—	
— kasbons en obligaties .....	0,4	0,7	0,8	0,7	0,7	1,0	1,2	1,2	1,7	1,7	1,3	1,3	1,3	1,3	1,3	
— andere .....	405,3	474,7	443,6	523,5	476,7	552,2	576,0	641,2	650,1	643,2	608,9	652,6	894,7	848,3	884,5	
<b>C. Verbintenissen tegenover de andere nationale sectoren :</b>																
1. Geldhoeveelheid :																
a) monetaire kasmiddelen in het bezit van de bedrijven <sup>2)</sup> en particulieren :																
— chartaal geld .....	384,9	398,8	397,5	394,3	415,6	425,3	430,5	410,2	435,4	423,4	438,8	418,4	435,5	417,0	426,4	(1)
— giraal geld <sup>3)</sup> .....	432,3	490,1	483,6	533,4	584,8	616,9	662,9	663,9	735,4	656,8	716,2	706,8	757,8	673,8	727,3	(1)
b) giraal geld in het bezit van de overheid .....	39,6	42,1	32,3	37,0	40,3	49,1	59,0	55,3	42,3	44,9	59,3	61,6	57,4	56,2	69,5	(1)
2. Andere verbintenissen tegenover de bedrijven en particulieren <sup>4)</sup> :																
a) in Belgische frank :																
— voor ten hoogste een jaar :																
— deposito's op gewone boekjes .....	384,5	423,7	462,7	532,2	607,3	690,6	766,6	784,1	790,4	836,1	862,3	796,9	744,1	728,1	757,5	(2)
— andere deposito's .....	404,5	431,5	467,2	484,0	565,3	622,7	611,4	689,0	645,6	691,3	692,8	858,6	848,2	906,5	920,9	(2)
— voor meer dan een jaar :																
— deposito's .....	25,4	31,6	32,5	37,0	38,4	45,2	37,3	32,2	29,2	35,3	35,5	40,4	39,4	34,4	39,6	(3)
— kasbons en obligaties .....	300,2	356,8	393,5	444,5	451,1	461,4	468,7	475,8	477,7	536,1	530,0	543,5	603,0	657,6	675,8	(3)
b) in buitenlandse valuta's : deposito's voor ten hoogste een jaar .....	125,8	128,6	137,8	123,6	113,3	130,2	151,2	161,5	185,6	192,3	189,9	223,9	204,6	195,0	175,0	(4)
3. Andere verbintenissen :																
a) tegenover de Schatkist .....	0,0	0,0	0,0	0,0	0,0	0,0	0,0	0,0	0,0	0,0	0,0	0,0	0,0	0,0	0,0	(7)
b) tegenover de andere overheden : voor ten hoogste een jaar (termijndeposito's) .....	0,3	0,3	0,3	0,8	0,8	1,0	0,2	0,2	0,2	0,2	0,2	0,2	0,2	0,2	0,2	(8)
c) tegenover de financiële instellingen :																
— het Rentenfonds .....	0,0	0,0	0,0	0,0	0,0	0,0	0,0	0,0	0,0	0,0	0,0	0,0	0,0	0,0	0,0	(13)
— instel. voor verzekering op het leven en tegen arbeidsongev., pensioenfondsen : mon. reserve .....	—	—	—	—	—	—	—	—	—	—	—	—	—	—	—	(15)
— de andere financiële instellingen :																
— monetaire reserve .....	—	—	—	—	—	—	—	—	—	—	—	—	—	—	—	(14)
— andere <sup>5)</sup> .....	13,0	15,8	11,6	19,9	22,4	37,5	69,2	79,6	74,5	85,4	62,2	52,9	45,4	73,0	60,9	(14)
<b>D. Andere .....</b>	<b>662,8</b>	<b>715,6</b>	<b>808,9</b>	<b>830,1</b>	<b>852,3</b>	<b>899,2</b>	<b>980,3</b>	<b>1.045,7</b>	<b>1.175,2</b>	<b>1.165,0</b>	<b>1.202,6</b>	<b>1.183,4</b>	<b>1.167,4</b>	<b>1.189,8</b>	<b>1.201,8</b>	(15)
<b>TOTAAL DER PASSIVA ...</b>	<b>6.905,6</b>	<b>8.049,0</b>	<b>9.155,7<sup>6)</sup></b>	<b>9.678,6</b>	<b>10.059,8</b>	<b>10.695,0</b>	<b>11.809,6</b>	<b>12.668,9</b>	<b>13.079,3</b>	<b>12.968,3</b>	<b>12.783,1</b>	<b>12.865,7</b>	<b>13.209,3</b>	<b>12.975,9</b>	<b>13.406,4</b>	

<sup>1)</sup> Voor de NBB, incl. de verbintenissen in Belgische frank tegenover de internationale instellingen andere dan het IMF; voor de andere geldscheppende instellingen, incl. de verbintenissen in Belgische frank tegenover de internationale in de BLEU gevestigde instellingen.

<sup>2)</sup> Privé-bedrijven andere dan overwegend geldscheppende, financiële instellingen van de overheidssector die geen overwegend geldscheppende instellingen zijn, en overheidsbedrijven.

<sup>3)</sup> Excl. het creditsaldo van het Rentenfonds bij de NBB, welke opgenomen is in C. 3. c).

<sup>4)</sup> Incl. de « andere verbintenissen » — in de vorm van deposito's, kasbons en obligaties — tegenover de financiële instellingen die geen overwegend geldscheppende instellingen zijn, en de « achtergestelde passiva » in de vorm van obligaties en leningen.

<sup>5)</sup> Verbintenissen andere dan in de vorm van deposito's, kasbons en obligaties, en monetaire reserve (zie voetnoot <sup>4)</sup>).

<sup>6)</sup> Nieuwe reeks. Zie voetnoot<sup>12)</sup> van tabel XIII-1.

### XIII - 3. — OORZAKEN VAN DE VERANDERINGEN IN DE GELDHOEVEELHEID BIJ DE OVERWEGEND GELDSCEPPENDE INSTELLINGEN

(Veranderingen in miljarden franken)

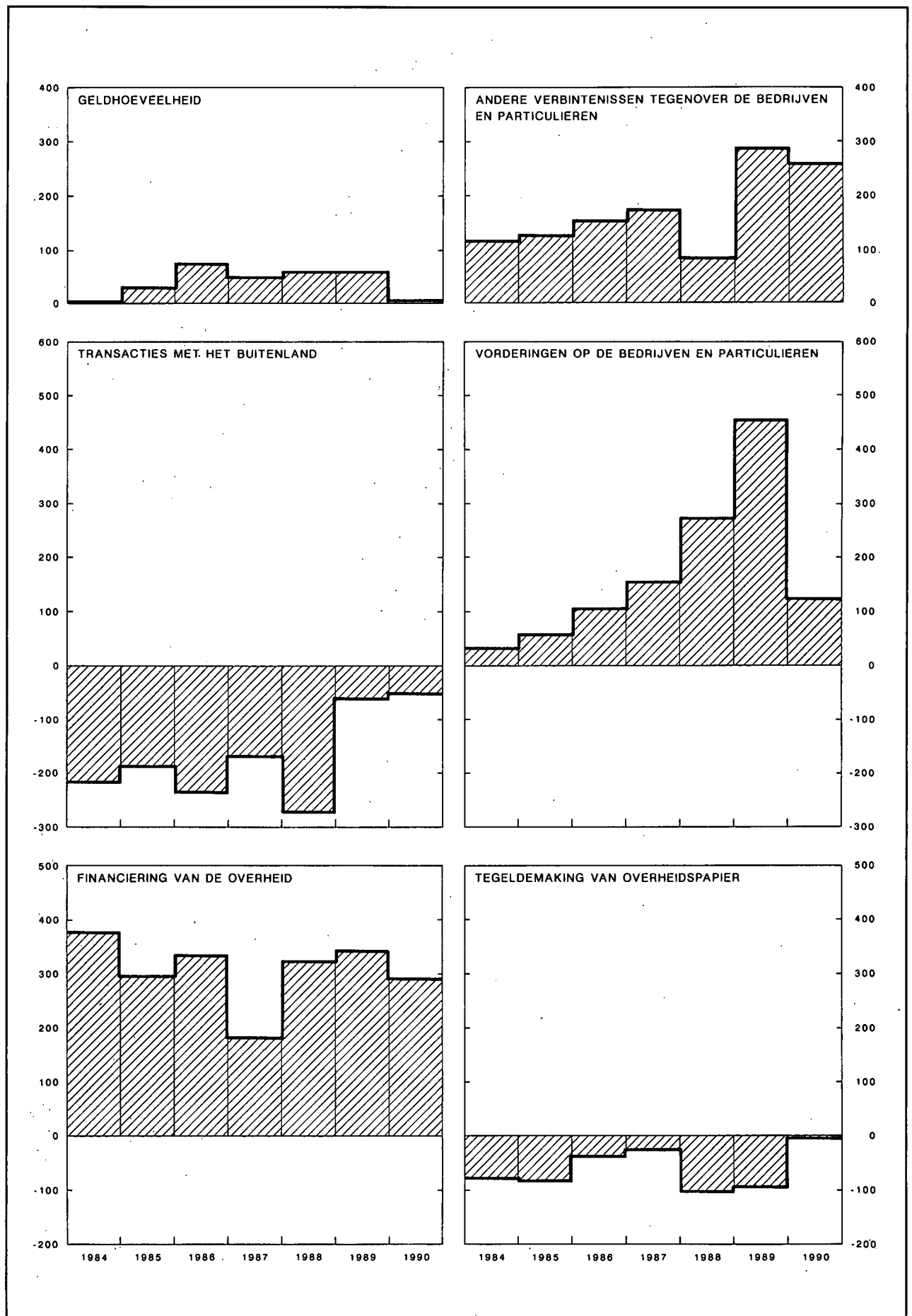

### XIII - 3. — OORZAKEN VAN DE VERANDERINGEN IN DE GELDHOEVEELHEID BIJ DE OVERWEGEND GELDSCHEPPENDE INSTELLINGEN

(miljarden franken)

Periode	Geldhoeveelheid	Andere verbintenissen tegenover de bedrijven en particulieren <sup>1</sup>			Totaal  (5) = (1) tot (4) = (6) tot (16)	Transacties met het buitenland (lopend saldo + kapitaaltransacties van de bedrijven <sup>2</sup> en particulieren) <sup>3</sup>	Vorderingen op de bedrijven <sup>4</sup> en particulieren		Herfinanciering buiten de overwegend geldscheppende instellingen (stijging: -) <sup>7</sup>		Geldschepping ten behoeve van de overheid		Tegeldemaking van overheidspapier		Vorderingen op financiële instellingen andere dan overwegend geldscheppende <sup>10</sup>	Diversen <sup>11</sup>
		In Belgische frank		In buitenlandse valuta's (deposito's voor ten hoogste een jaar)			Discontokredieten, voorschotten en acceptkredieten <sup>5</sup>	Obligaties <sup>6</sup>	van handelskredieten aan het buitenland, gemobiliseerd bij Belgische banken	van discontoken-acceptkredieten aan bedrijven en particulieren	Staat <sup>8</sup>	Andere overheden <sup>9</sup>	aankoop op de markt door de overwegend geldscheppende instellingen	door tussenkomst van het Rentenfonds		
		Voor ten hoogste een jaar (deposito's)	Voor meer dan een jaar (deposito's, kasbons en obligaties)													
	(1)	(2)	(3)	(4)	(6)	(7)	(8)	(9)	(10)	(11)	(12)	(13)	(14)	(15)	(16)	
1983 .....	+ 74,3	+ 66,0	+ 62,7	+ 2,9	<b>+ 205,9</b>	- 250,0	+ 46,5	+ 9,3	- 5,1	- 1,0	+ 397,3	+ 2,7	- 26,8	+ 10,9	+ 25,9	- 3,8
1984 .....	+ 3,2	+ 74,8	+ 37,5	+ 9,1	<b>+ 124,6</b>	- 216,5	+ 30,8	+ 2,0	- 1,4	- 4,3	+ 331,5	+ 61,3	- 78,0	- 19,1	+ 18,4	- 0,1
1985 .....	+ 30,6	+ 86,5	+ 55,6	- 14,2	<b>+ 158,5</b>	- 188,2	+ 62,2	- 3,2	+ 10,8	- 0,8	+ 311,8	- 15,8	- 78,6	- 6,5	+ 41,1	+ 25,7
1986 .....	+ 75,9	+ 156,3	+ 8,0	- 10,3	<b>+ 229,9</b>	- 235,3	+ 103,4	+ 0,9	+ 3,1	+ 3,1	+ 335,9	+ 9,3	- 59,9	+ 7,0	+ 48,1	+ 14,3
1987 .....	+ 50,5	+ 140,7	+ 17,1	+ 17,0	<b>+ 225,3</b>	- 170,4	+ 152,6	0,0	- 0,8	- 0,9	+ 162,0	+ 1,3	- 14,0	- 2,5	+ 72,6	+ 25,3
1988 .....	+ 61,1	+ 64,7	- 0,6	+ 21,0	<b>+ 146,2</b>	- 273,7	+ 280,7	- 8,0	- 0,1	- 1,2	+ 292,2	+ 31,3	- 89,6	- 13,5	- 89,8	+ 18,0
1989 .....	+ 61,9	+ 177,1	+ 59,5	+ 38,7	<b>+ 337,2</b>	- 277,2	+ 454,9	+ 3,1	- 3,5	+ 11,6	+ 327,1	+ 1,9	- 78,6	+ 18,6	+ 4,4	- 125,0
1990 .....	+ 9,0	+ 123,2	+ 150,0	- 15,0	<b>+ 267,2</b>	- 53,9	+ 123,9	*- 8,4	+ 6,6	- 1,0	*+ 263,7	*+ 35,9	*- 0,3	- 7,1	*- 41,0	*- 51,2
1988 4 <sup>e</sup> kwartaal ..	+ 31,5	+ 32,9	- 8,5	- 6,9	<b>+ 49,0</b>	- 8,1	+ 65,6	- 7,6	- 3,6	0,0	- 8,2	+ 2,5	- 25,5	+ 7,0	+ 3,2	+ 23,6
1989 1 <sup>er</sup> kwartaal ..	- 23,0	+ 95,0	+ 2,0	+ 10,3	<b>+ 84,3</b>	- 45,2	+ 58,2	+ 2,6	- 9,5	+ 0,5	+ 211,3	- 9,2	- 54,3	- 3,9	+ 2,1	- 68,2
2 <sup>e</sup> kwartaal ..	+ 83,7	- 37,1	- 1,1	+ 24,1	<b>+ 69,7</b>	- 74,0	+ 191,2	- 2,4	+ 3,1	+ 3,2	+ 42,5	- 2,6	- 15,0	- 5,9	- 8,0	- 62,4
3 <sup>e</sup> kwartaal ..	- 88,0	+ 91,4	+ 64,5	+ 6,7	<b>+ 74,6</b>	- 186,9	+ 131,9	+ 2,0	+ 7,4	+ 1,6	+ 119,7	- 2,6	+ 30,8	+ 0,9	- 39,8	+ 9,8
4 <sup>e</sup> kwartaal ..	+ 89,2	+ 27,7	- 5,9	- 2,4	<b>+ 108,6</b>	+ 28,9	+ 73,7	+ 0,7	- 4,4	+ 6,4	- 46,3	+ 16,3	- 40,2	+ 27,5	+ 50,2	- 4,2
1990 1 <sup>er</sup> kwartaal ..	- 27,5	+ 100,4	+ 18,4	+ 34,0	<b>+ 125,3</b>	+ 30,1	- 93,1	- 1,9	- 5,4	- 8,5	+ 194,2	+ 17,9	+ 1,7	- 4,8	- 5,9	+ 1,1
2 <sup>e</sup> kwartaal ..	+ 63,9	- 63,3	+ 58,6	- 19,3	<b>+ 40,0</b>	- 15,5	+ 94,1	- 0,5	+ 9,1	+ 13,1	- 7,0	+ 8,2	+ 2,8	- 5,4	- 44,8	- 14,1
3 <sup>e</sup> kwartaal ..	- 103,7	+ 42,3	+ 49,5	- 9,6	<b>- 21,5</b>	- 108,0	+ 76,7	*- 1,0	+ 0,9	- 4,9	*+ 107,8	*- 24,9	*- 20,8	+ 19,8	*- 9,0	*- 58,1
4 <sup>e</sup> kwartaal ..	+ 76,2	+ 43,8	+ 23,4	- 20,0	<b>+ 123,4</b>	+ 39,6	+ 46,2	*- 5,0	+ 2,1	- 0,7	*- 31,2	*+ 34,6	*+ 16,0	- 16,7	*+ 18,7	*+ 19,8

N.B. Voor de wijze van opstelling, zie opmerking onderaan tabel XIII-1.

<sup>1</sup> Inclusief de « andere verbintenissen » — in de vorm van deposito's, kasbons en obligaties — tegenover de financiële instellingen die geen overwegend geldscheppende instellingen zijn, en de « achtergestelde passiva » in de vorm van obligaties en leningen.

<sup>2</sup> Privé-bedrijven andere dan overwegend geldscheppende, financiële instellingen van de overheidssector die geen overwegend geldscheppende instellingen zijn, en overheidsbedrijven.

<sup>3</sup> De cijfers berekend op basis van de mutatie van de nettotoegoden op het buitenland in buitenlandse valuta's, omgezet in Belgische frank tegen de wisselkoersen van de periode; zij bevatten niet de boekhoudkundige veranderingen die de tegenwaarde in Belgische frank van de aan het begin van de periode bestaande bedragen in buitenlandse valuta's kan hebben ondergaan ten gevolge van wisselkoersveranderingen tijdens de periode.

<sup>4</sup> Privé-bedrijven die geen financiële instellingen zijn, overheidsbedrijven, instellingen voor verzekering op het leven en tegen arbeidsongevallen, en pensioenfondsen.

<sup>5</sup> Verandering in het opgenomen bedrag van de discontokredieten, voorschotten en acceptkredieten (exclusief de wissels die dienen om commerciële vorderingen op het buitenland te mobiliseren) die oorspronkelijk door de overwegend geldscheppende instellingen verleend werden.

<sup>6</sup> Inclusief de certificaten voor ten hoogste een jaar van de overheidsbedrijven.

<sup>7</sup> Het gaat om een netto herfinanciering: kredieten bij hun oorsprong door de overwegend geldscheppende instellingen verleend en door hen gefinancierd bij andere financiële instellingen *min* kredieten bij hun oorsprong door laatgenoemde instellingen verleend en door hen gefinancierd bij de overwegend geldscheppende instellingen.

<sup>8</sup> Inclusief de indirecte Staatsschuld.

<sup>9</sup> Inclusief de instellingen van de sociale verzekering en na aftrek van de niet-monetaire verbintenissen tegenover de andere overheden.

<sup>10</sup> Na aftrek van de verbintenissen tegenover financiële instellingen die geen overwegend geldscheppende instellingen zijn, in een andere vorm dan deposito's of kasbons en obligaties en de « achtergestelde passiva » in de vorm van obligaties en leningen.

<sup>11</sup> Inclusief de boekhoudkundige veranderingen die de tegenwaarde in Belgische frank van de aan het begin van de periode bestaande bedragen in buitenlandse valuta's kan hebben ondergaan ten gevolge van wisselkoersveranderingen tijdens de periode.

**XIII - 4. — GELDHOEVEELHEID BIJ DE OVERWEGEND GELDSCHEPPENDE INSTELLINGEN**

(miljarden franken)

Einde periode	Monetaire kasmiddelen in het bezit van de bedrijven <sup>1</sup> en particulieren								Giraal geld in het bezit van de overheid <sup>6</sup>	Endtotaal  (10) = (8) + (9)
	Chartaal geld			Giraal geld				Totaal  (8) = (3) + (7)		
	Biljetten en munten van de Schatkist <sup>2</sup>	Biljetten van de NBB	Chartale geldhoeveelheid <sup>3</sup>	Bij de NBB <sup>4</sup>	Bij de overheidsinstellingen <sup>5</sup>	Bij de banken	Totaal  (7) = (4) à (6)			
(1)	(2)	(3)	(4)	(5)	(6)	(7) = (4) à (6)	(8) = (3) + (7)	(9)	(10) = (8) + (9)	
1982 .....	15,4	382,2	384,9	0,4	97,3	334,5	432,2	817,1	39,6	<b>856,7</b>
1983 .....	15,4	395,9	398,8	0,2	96,2	393,7	490,1	888,9	42,1	<b>931,0</b>
1984 Oude reeks <sup>7</sup> .....	15,6	398,2	397,5	0,4	85,6	392,9	478,9	876,4	57,8	<b>934,2</b>
Nieuwe reeks <sup>7</sup> .....	15,6	398,2	397,5	0,4	90,3	392,9	483,6	881,1	32,3	<b>913,4</b>
1985 .....	14,4	394,7	394,3	0,2	105,6	427,6	533,4	927,7	37,0	<b>964,7</b>
1986 .....	15,1	415,1	415,6	0,2	116,1	468,4	584,8	1.000,4	40,3	<b>1.040,7</b>
1987 .....	14,7	425,6	425,3	0,3	113,9	502,6	616,9	1.042,2	49,1	<b>1.091,3</b>
1988 December .....	15,4	430,4	430,5	0,2	117,5	545,1	662,9	1.093,3	59,1	<b>1.152,4</b>
1989 Maart .....	15,3	408,4	410,2	0,3	131,0	532,6	663,9	1.074,1	55,3	<b>1.129,4</b>
Juni .....	16,1	434,6	435,4	0,4	143,4	591,5	735,3	1.170,7	42,4	<b>1.213,1</b>
September .....	16,3	421,4	423,4	0,3	137,5	519,0	656,8	1.080,2	44,9	<b>1.125,1</b>
December .....	16,3	442,5	438,8	0,4	140,9	575,0	716,2	1.155,1	59,2	<b>1.214,3</b>
1990 Maart .....	16,3	416,6	418,4	0,3	151,3	555,2	706,8	1.125,2	61,6	<b>1.186,8</b>
Mei .....	16,8	426,3	427,8	0,3	148,1	594,9	743,2	1.171,0	53,9	<b>1.225,0</b>
Juni .....	16,9	434,8	435,5	0,3	156,3	601,2	757,8	1.193,3	57,4	<b>1.250,7</b>
Juli .....	17,1	417,8	420,1	0,2	149,9	559,6	709,7	1.129,7	60,1	<b>1.189,8</b>
Augustus .....	17,2	414,5	417,4	0,2	149,6	548,6	698,4	1.115,8	56,6	<b>1.172,5</b>
September .....	17,3	415,5	418,0	0,3	148,3	525,2	673,8	1.090,9	56,2	<b>1.147,0</b>
Oktober .....	17,5	413,6	415,1	0,2	141,7	524,9	666,7	1.081,8	66,2	<b>1.148,0</b>
November .....	17,6	415,0	416,8	0,2	135,2	539,3	674,7	1.091,5	55,6	<b>1.147,1</b>
December .....	17,8	428,5	426,4	0,3	142,4	584,8	727,4	1.153,8	69,4	<b>1.223,3</b>
1991 Januari .....	17,6	407,8	412,3	0,1	163,1	556,0	719,3	1.131,5	82,1	<b>1.213,7</b>
Februari .....	17,6	409,4	412,4	0,3	142,6	553,8	696,7	1.109,1	85,9	<b>1.195,0</b>
Maart .....	17,8	418,1	419,8	0,2	143,4	578,6	722,3	1.142,1	99,4	<b>1.241,5</b>
April .....	18,0	416,3	417,9	0,2	158,7	596,5	755,4	1.173,3	90,5	<b>1.263,7</b>
Mei .....	18,3	428,6	430,5	0,3	138,5	585,8	724,6	1.155,1	95,4	<b>1.250,5</b>

<sup>1</sup> Privé-bedrijven andere dan overwegend geldscheppende, financiële instellingen van de overheidssector die geen overwegend geldscheppende instellingen zijn, en overheidsbedrijven.

<sup>2</sup> Na aftrek van de biljetten en munten van de Schatkist in het bezit van de NBB.

<sup>3</sup> Totaal van de kolommen (1) en (2), na aftrek van de biljetten van de NBB in het bezit van de geldscheppende overheidsinstellingen en de banken.

<sup>4</sup> Het creditsaldo van het Rentenfonds bij de NBB wordt niet beschouwd als giraal geld.

<sup>5</sup> BPC en Gemeentekrediet van België.

<sup>6</sup> De gewone rekening van de schatkist bij de NBB wordt niet beschouwd als giraal geld.

<sup>7</sup> De afwijking tussen de oude en de nieuwe reeks is toe te schrijven aan een wijziging in de boekhouding van het Gemeentekrediet van België betreffende de lokale overheid.

**XIII - 5a — NETTO BUITENLANDS ACTIEF VAN DE OVERWEGEND GELDSCHEPPEDE INSTELLINGEN**

(miljarden franken)

Periode	Bedragen einde periode <sup>1</sup>			Veranderingen <sup>2</sup>					
	NBB	Overige overwegend geldschepende instellingen	Totaal (3) = (1) + (2)	Netto buitenlands actief na statistische aanpassing			Kapitaaltransacties van de overheid met het buitenland <sup>3</sup>	Herfinanciering buiten de overwegend geldschepende instellingen van handelskredieten op het buitenland <sup>4</sup> (stijging : -)	Transacties met het buitenland <sup>5</sup> (lopend saldo + kapitaaltransacties van de bedrijven en particulieren) (9) = (6) - (7) - (8)
				NBB	Overige overwegend geldschepende instellingen	Totaal			
(1)	(2)	(3)	(4)	(5)	(6)	(7)	(8)	(9)	
1983 .....	266,2	- 773,9	- 507,7	- 24,2	-130,1	-154,3	+100,8	- 5,1	-250,0
1984 .....	317,3	- 929,6	- 612,3	+ 48,3	-125,6	- 77,3	+140,6	- 1,4	-216,5
1985 .....	296,7	-1.019,8	- 723,1	- 3,5	-130,6	-134,1	+ 43,3	+ 10,8	-188,2
1986 .....	272,0	-1.086,3	- 814,3	- 6,3	-109,6	-115,9	+ 16,3	+ 3,1	-235,3
1987 .....	366,0	-1.182,5	- 816,5	+ 79,1	-133,1	- 54,0	+117,2	- 0,8	-170,4
1988 .....	385,1	-1.346,6	- 961,5	+ 25,5	-146,4	-120,8	+153,0	- 0,1	-273,7
1989 .....	447,5	-1.466,5	-1.018,9	+ 82,2	-169,5	- 87,3	+193,4	- 3,5	-277,2
1990 .....	446,8	-1.479,6	-1.032,9	+ 16,5	+ 57,5	+ 74,0	+121,3	+ 6,6	- 53,9
1988 4 <sup>e</sup> kwartaal .....	385,1	-1.346,6	- 961,5	+ 6,5	+ 30,6	+ 37,0	+ 48,7	- 3,6	- 8,1
1989 1 <sup>e</sup> kwartaal .....	444,4	-1.490,3	-1.045,9	+ 64,2	-126,1	- 61,9	- 7,2	- 9,5	- 45,2
2 <sup>e</sup> kwartaal .....	435,1	-1.489,7	-1.054,5	+ 4,8	- 82,2	- 77,5	- 6,6	+ 3,1	- 74,0
3 <sup>e</sup> kwartaal .....	448,8	-1.633,2	-1.184,4	+ 11,9	- 90,4	- 78,5	+101,0	+ 7,4	-186,9
4 <sup>e</sup> kwartaal .....	447,5	-1.466,5	-1.018,9	+ 1,4	+129,3	+130,6	+106,2	- 4,4	+ 28,9
1990 1 <sup>e</sup> kwartaal .....	444,8	-1.473,5	-1.028,7	- 1,3	+ 33,2	+ 32,0	+ 7,3	- 5,4	+ 30,1
2 <sup>e</sup> kwartaal .....	474,9	-1.527,0	-1.052,1	+ 36,2	- 42,1	- 5,9	+ 0,6	+ 9,1	- 15,5
3 <sup>e</sup> kwartaal .....	446,6	-1.546,9	-1.100,3	- 20,5	- 13,6	- 34,1	+ 73,0	+ 0,9	-108,0
4 <sup>e</sup> kwartaal .....	446,8	-1.479,6	-1.032,9	+ 2,1	+ 79,9	+ 82,0	+ 40,3	+ 2,1	+ 39,6

<sup>1</sup> Een indeling van het netto buitenlands actief per voornaamste categorie van Vorderingen en verplichtingen wordt gegeven in tabel XIII-2.

<sup>2</sup> Niet inbegrepen de boekhoudkundige veranderingen die wisselkoerswijzigingen mogelijk hebben teweeggebracht in de tegenwaarde in Belgische frank van de uitstaande bedragen in buitenlandse valuta's.

<sup>3</sup> Deze bedragen omvatten inzonderheid de buitenlandse leningen van de Staat, van het Wegenfonds, van de lagere overheid en van de administratieve parastatale instellingen.

<sup>4</sup> Kredieten gemobiliseerd bij Belgische banken.

<sup>5</sup> De cijfers van deze kolom, berekend zoals bovenstaande tabel het aantoont, worden overgenomen in kolom (6) van tabel XIII-3.

XIII - 5b. — NETTO GOUD- EN DEVIEZENRESERVES A CONTANT VAN DE NATIONALE BANK VAN BELGIE<sup>1</sup>

(miljarden franken)

Periodes	Bedragen einde periode										Veranderingen tegen de wisselkoersen van de transacties <sup>6</sup>
	Brutotegoeden a contant						Brutoverplichtingen a contant			Totale netto deviezenreserves	
	Goudvoorraad	Tegoeden bij het IMF <sup>2</sup>	EEG <sup>3</sup>	Buitenlandse valuta's	Internationale akkoorden <sup>4</sup>	Totaal	Direct opvraagbaar <sup>5</sup>	Met onbepaalde vervaldag: BTR, netto cumulatieve toewijzing	Totaal		
(1)	(2)	(3)	(4)	(5)	(6) = (1) tot (5)	(7)	(8)	(9) = (7) + (8)	(10) = (6) - (9)	(11)	
1984 .....	58,2	47,9	165,4	40,0	1,6	313,1	6,5	23,6	30,1	283,0	+ 67,2
1985 .....	58,2	41,3	157,9	29,4	1,4	288,2	7,0	23,6	30,6	257,6	- 8,4
1986 .....	58,2	41,9	138,9	34,7	2,4	276,1	6,1	23,6	29,7	246,4	+ 7,2
1987 .....	57,3	47,5	152,9	111,0	2,3	371,0	5,3	23,6	28,9	342,1	+ 80,7
1988 .....	57,3	40,3	138,0	156,8	2,5	394,8	10,5	23,6	34,1	360,7	+ 25,2
1989 .....	51,5	42,1	118,7	221,9	2,5	436,6	4,9	23,6	28,5	408,1	+ 12,3
1990 .....	51,5	39,8	109,1	236,1	3,4	439,9	8,5	23,6	32,2	407,7	+ 16,5
1989 2 <sup>e</sup> kwartaal .....	51,8	43,6	129,2	200,7	2,5	427,8	4,3	23,6	27,9	399,9	- 1,3
3 <sup>e</sup> kwartaal .....	51,7	42,4	122,7	218,6	3,0	438,4	4,6	23,6	28,2	410,2	+ 8,5
4 <sup>e</sup> kwartaal .....	51,5	42,1	118,7	221,9	2,5	436,6	4,9	23,6	28,5	408,1	+ 0,5
1990 1 <sup>e</sup> kwartaal .....	51,5	41,4	116,1	228,2	2,9	440,1	6,5	23,6	30,1	410,0	+ 3,4
2 <sup>e</sup> kwartaal .....	51,5	39,9	109,5	259,1	2,5	462,4	6,1	23,6	29,7	432,7	+ 28,4
3 <sup>e</sup> kwartaal .....	51,5	39,8	104,3	237,7	3,4	436,7	7,1	23,6	30,7	406,0	- 18,9
4 <sup>e</sup> kwartaal .....	51,5	39,8	109,1	236,1	3,4	439,9	8,5	23,6	32,2	407,7	+ 3,6
1990 Juli .....	51,5	40,0	104,3	232,8	2,8	431,4	6,9	23,6	30,5	400,9	- 22,9
Augustus .....	51,5	40,6	104,3	234,3	3,3	434,0	6,2	23,6	29,8	404,2	+ 2,7
September .....	51,5	39,8	104,3	237,7	3,4	436,7	7,1	23,6	30,7	406,0	+ 1,3
Oktober .....	51,5	39,6	109,1	231,8	3,4	435,3	6,7	23,6	30,3	405,0	+ 2,3
November .....	51,5	39,4	109,1	234,3	3,4	437,7	7,9	23,6	31,5	406,2	+ 0,6
December .....	51,5	39,8	109,1	236,1	3,4	439,9	8,5	23,6	32,2	407,7	+ 0,7
Nieuwe reeks											
1991 1 <sup>e</sup> kwartaal .....	363,7	40,1	105,4	223,9	3,5	736,5	9,8	21,4	31,2	705,4	- 4,1
2 <sup>e</sup> kwartaal .....	363,7	39,8	106,3	226,5	3,2	739,5	7,1	21,4	28,5	711,0	+ 7,3
1991 Januari .....	363,7	38,3	105,4	223,1	3,5	734,0	6,5	21,4	27,9	706,0	- 1,4
Februari .....	363,7	38,3	105,4	231,5	3,5	742,4	9,2	21,4	30,5	711,8	+ 3,7
Maart .....	363,7	40,1	105,4	223,9	3,5	736,5	9,8	21,4	31,2	705,4	- 6,4
April .....	363,7	39,3	106,3	224,4	3,5	737,2	11,2	21,4	32,6	704,7	+ 0,2
Mei .....	363,7	40,1	106,3	226,6	3,2	739,9	9,1	21,4	30,5	709,3	+ 5,3
Juni .....	363,7	39,8	106,3	226,5	3,2	739,5	7,1	21,4	28,5	711,0	+ 1,8
Juli .....	363,7	38,9	113,9	226,4	3,2	746,2	7,6	21,4	29,0	717,2	+ 0,2

<sup>1</sup> Gewaardeerd tegen de boekingskoersen die gehanteerd worden in de officiële balans van de NBB. Eventuele tegoeden op en verplichtingen tegenover het Groothertogdom Luxemburg niet inbegrepen.

<sup>2</sup> Omvatten a) de rechten die de Belgische Staat bezit als lid van het IMF, en die de NBB, krachtens de wet van 9 juni 1969, in haar boekhouding mag opnemen als eigen tegoeden op voorwaarde dat zij de verplichtingen van de Belgische Staat terzake op zich neemt, en b) de voorschotten die de NBB voor haar eigen rekening verleende aan het IMF binnen de « oliefaciliteit », de « aanvullende kredietfaciliteit », de « deposito's bij het IMF in het kader van de USAF » en de « verruimde toegankelijkheid » krachtens met het IMF gesloten overeenkomsten die door de Regering werden goedgekeurd.

<sup>3</sup> Omvatten de Ecu's evenals, eventueel, de vordering op het EFMS uit hoofde van de financiering op zeer korte termijn van intracommunautaire interventies en de financiële bijstand op middellange termijn verleend door de Belgische Staat en door de NBB gefinancierd voor rekening van deze laatste.

<sup>4</sup> Omvatten de voorschotten in Belgische frank toegestaan krachtens betalingsakkoorden die België heeft gesloten met niet-EEG-landen en waarvan de uitvoering onder toepassing valt van de overeenkomst van 15 juni 1972 tussen de Staat en de NBB.

<sup>5</sup> Omvatten de bedragen ingeschreven op rekeningen van de centrale banken of van de regeringen van landen die een financiële bijstand genieten in het raam van de door de Staat gesloten buitenlandse leningsakkoorden, de overige verplichtingen van de NBB in Belgische frank tegenover het buitenland, in het bijzonder tegenover de centrale banken en de Europese instellingen, evenals de direct opvraagbare verplichtingen in buitenlandse valuta's.

<sup>6</sup> Niet inbegrepen de boekhoudkundige veranderingen die wisselkoerswijzigingen mogelijk hebben tweegebracht in de tegenwaarde in Belgische frank van de bedragen in buitenlandse valuta's. Bovendien is rekening gehouden met een aanpassing waardoor transacties die in een bepaalde periode hebben plaatsgehad, maar in diezelfde periode nog niet afgewikkeld waren, toegewezen worden aan de daarop volgende periode.

**XIII - 10. — BALANSEN VAN DE NATIONALE BANK VAN BELGIE**

(miljarden franken)

**ACTIVA**

Posten	1982 31 dec.	1983 31 dec.	1984 31 dec.	1985 31 dec.	1986 31 dec.	1987 31 dec.	1988 31 dec.	1989 31 dec.	1990 31 dec.
<b>Goudvoorraad</b> .....	58,2	58,2	58,2	58,2	58,2	57,3	57,3	51,5	51,5
<b>Internationaal Muntfonds :</b>									
Deelneming .....	14,6	23,7	25,0	22,8	22,5	19,1	16,8	16,6	15,9
Leningen .....	0,0	0,0	0,0	0,0	0,0	0,0	0,0	0,0	0,0
Bijzondere trekkingsrechten .....	32,7	19,4	22,1	16,0	13,6	24,0	20,3	20,6	19,1
<b>Ecu's</b> .....	73,0	139,2	165,4	157,9	138,9	152,9	138,0	118,6	109,1
<b>Vreemde valuta's</b> .....	49,4	47,5	40,0	29,4	34,7	111,0	156,8	221,9	236,1
<b>Te ontvangen vreemde valuta's en goud :</b>									
Europees Fonds voor Monetaire Samenwerking .....	35,7	26,7	30,2	18,1	18,4	24,9	23,6	27,4	31,9
Andere .....	0,0	0,0	0,0	2,4	0,0	0,0	0,0	0,0	0,0
<b>Te ontvangen Ecu's :</b>									
Europees Fonds voor Monetaire Samenwerking .....	—	—	—	—	—	—	—	—	—
Andere .....	—	—	—	—	—	—	—	3,0	0,8
<b>Internationale akkoorden</b> .....	1,1	1,3	1,6	1,4	2,4	2,3	2,5	2,4	3,4
<b>Voorschot aan het IMF</b> .....	2,3	2,4	0,8	2,5	5,9	4,4	0,0	0,0	0,0
<b>Deposito's bij het IMF in het kader van de USAF</b> .....	—	—	—	—	—	—	3,2	4,9	4,9
<b>Europees Fonds voor Monetaire Samenwerking</b> .....	0,0	0,0	0,0	0,0	0,0	0,0	0,0	0,0	0,0
<b>EEG : Financiële bijstand op middellange termijn</b> .....	0,0	0,0	0,0	0,0	0,0	0,0	0,0	0,0	0,0
<b>Debiteuren wegens termijnverkopen van vreemde valuta's en goud</b> .....	0,0	0,0	0,0	0,0	0,0	0,0	6,5	0,0	0,0
<b>Handelspapier</b> .....	84,4	83,2	10,7	25,0	2,0	0,4	0,7	33,2	30,3
<b>Voorschotten op onderpand :</b>									
Instellingen waarvoor een bijzondere wet geldt .....	—	—	—	—	—	—	—	—	—
Banken .....	—	—	—	—	—	—	—	—	—
Ondernemingen en particulieren .....	—	—	—	—	—	—	—	—	—
Financiële instellingen van de privésector ...	0,1	0,0	2,2	0,7	0,0	0,0	0,0	0,5	3,0
Financiële instellingen van de openbare sector en Rentenfonds .....	0,0	13,7	0,0	0,0	0,0	0,0	0,0	5,3	0,0
Overige instellingen van de openbare sector	0,0	0,0	0,0	0,0	0,0	0,0	0,0	0,5	0,3
Privé- en overheidsbedrijven, en particulieren	0,5	0,4	0,1	0,0	0,0	0,0	0,0	0,0	0,0
<b>Overheidseffecten :</b>									
Belgische overheidseffecten .....	37,0	37,0	37,0	37,0	37,0	37,0	37,0	37,0	37,0
Luxemburgse-overheidseffecten .....	0,0	0,0	0,0	0,0	0,0	0,0	0,0	0,0	0,0
<b>Bijzondere bijstand aan het Rentenfonds</b> ....	181,1	188,4	200,6	182,2	209,4	127,6	106,6	66,5	36,7
<b>Deel- en pasmunt</b> .....	0,9	0,9	0,7	1,0	1,0	1,5	0,7	0,7	0,9
<b>Tegoed bij het Bestuur der Postchecks :</b>									
Rekening A .....	0,0	0,0	0,0	0,0	0,0	0,0	0,0	0,0	0,0
Rekening B .....	4,4	4,6	4,4	4,4	4,4	3,7	3,6	2,9	2,6
<b>Geconsolideerde vordering op de Staat</b> .....	34,0	34,0	34,0	34,0	34,0	34,0	34,0	34,0	34,0
<b>Speciale Schatkistbons</b> .....	—	—	—	—	—	—	—	—	—
<b>Voorlopige aanpassing naar aanleiding van de wet dd. 3 juli 1972</b> .....	3,4	3,4	3,4	3,4	3,4	3,4	3,4	3,2	3,2
<b>Te innen waarden</b> .....	9,0	1,6	8,6	2,9	2,3	6,5	2,5	6,0	0,8
<b>Overheidsfondsen</b> .....	10,1	11,6	12,9	14,3	16,2	19,2	22,8	26,2	30,6
<b>Gebouwen, materieel en meubelen</b> .....	2,4	2,9	3,4	4,4	5,4	6,8	8,1	10,0	10,7
<b>Waarden van de Pensioenkas van het Personeel</b> .....	15,3	16,7	18,0	19,7	—	—	—	—	—
<b>Overgangsrekeningen</b> .....	13,4	14,3	19,1	16,2	14,8	16,2	13,5	19,1	19,9
<b>Totaal der activa</b> ...	663,0	731,1	698,4	653,9	624,5	652,2	657,9	712,0	682,7

N.B. Het Jaarverslag van de NBB bevat, als bijlage, al de weekstaten voor het verslagjaar. Het geeft eveneens een beknopte toelichting bij de voornaamste balansposten.

**XIII - 10. — BALANSEN VAN DE NATIONALE BANK VAN BELGIE**

(miljarden franken)

**PASSIVA**

Posten	1982 31 dec.	1983 31 dec.	1984 31 dec.	1985 31 dec.	1986 31 dec.	1987 31 dec.	1988 31 dec.	1989 31 dec.	1990 31 dec.
<b>Bankbiljetten in omloop</b> .....	382,2	395,9	398,2	394,7	415,1	425,6	430,4	442,5	428,5
<b>Rekeningen-courant en diversen :</b>									
Schatkist : gewone rekening .....	0,0	0,0	0,0	0,0	0,0	0,0	0,0	0,0	0,0
Financiële instellingen, bedrijven en particulieren .....	1,4	1,3	1,5	1,2	0,5	1,3	0,9	1,0	0,5
Banken in het buitenland en internationale instellingen .....	2,3	2,3	2,1	2,5	1,7	1,6	6,9	2,1	5,9
<b>Te betalen waarden</b> .....	28,0	16,4	26,9	21,1	9,2	8,5	9,2	17,5	9,6
<b>Financiële bijstandsakkoorden</b> .....	4,4	4,6	4,3	4,5	4,4	3,7	3,6	3,0	2,7
<b>Internationaal Monetair fonds :</b>									
Bijzondere trekkingsrechten, netto cumulatieve toewijzing .....	23,6	23,6	23,6	23,6	23,6	23,6	23,6	23,6	23,6
<b>Europees Fonds voor Monetaire Samenwerking</b> .....	18,1	48,2	0,0	0,0	0,0	0,0	0,0	0,0	0,0
<b>Te leveren Ecu's :</b>									
Europees Fonds voor Monetaire Samenwerking .....	166,6	198,6	197,9	156,5	138,9	152,9	138,0	121,6	109,9
Andere .....	—	—	—	1,4	—	—	—	—	—
<b>Monetaire reserve :</b>									
België .....	0,0	0,0	0,0	0,0	0,0	0,0	0,0	0,0	0,0
Groothertogdom Luxemburg .....	0,0	0,0	0,0	0,0	0,0	0,0	0,0	0,0	0,0
<b>Te leveren vreemde valuta's en goud :</b>									
Europees Fonds voor Monetaire Samenwerking .....	—	—	—	—	—	—	—	—	—
Andere .....	0,0	0,0	0,0	1,1	0,0	0,0	6,8	3,4	1,1
<b>Pensioenkas van het Personeel</b> .....	15,3	16,7	18,0	19,7	—	—	—	—	—
<b>Overgangsrekeningen</b> .....	8,7	9,8	10,7	10,4	10,9	11,2	11,3	10,8	11,2
<b>Onbeschikbare reserve meerwaarde op goud</b>	—	—	—	—	—	—	—	54,8	54,8
<b>Kapitaal</b> .....	0,4	0,4	0,4	0,4	0,4	0,4	0,4	0,4	0,4
<b>Reservefondsen :</b>									
Statutaire reserve .....	1,6	1,7	1,8	1,9	2,0	2,1	2,2	2,3	2,4
Buitengewone reserve .....	7,3	8,1	9,0	9,9	11,9	14,0	15,9	18,3	20,8
Afschrijvingsrekening van gebouwen, materieel en meubelen .....	2,2	2,6	3,0	3,9	4,8	6,2	7,6	9,5	10,1
<b>Te verdelen nettowinst</b> .....	0,9	0,9	1,0	1,0	1,1	1,1	1,1	1,2	1,2
<b>Totaal der passiva</b> ...	663,0	731,1	698,4	653,9	624,5	652,2	657,9	712,0	682,7

N.B. Het jaarverslag van de NBB bevat, als bijlage, al de weekstaten voor het verslagjaar. Het geeft eveneens een beknopte toelichting bij de voornaamste balansposten.



### XIII - 10. —WEEKSTATEN VAN DE NATIONALE BANK VAN BELGIE

(miljarden franken)

#### ACTIVA

Posten	1991 4 februari	1991 4 maart	1991 8 april	1991 6 mei	1991 10 juni	1991 24 juni	1991 8 juli	1991 5 aug.
Goud .....	363,7	363,7	363,7	363,7	363,7	363,7	363,7	363,7
Vreemde valuta's .....	223,3	227,0	224,4	224,7	225,9	226,1	225,6	226,6
Bijzondere Trekkingsrechten (SDR) .....	18,9	18,7	18,2	18,4	18,7	18,4	18,0	17,6
Deelneming in het IMF .....	15,0	15,0	17,2	16,5	16,9	16,9	16,9	16,9
Leningen aan het IMF .....	0,0	0,0	0,0	0,0	0,0	0,0	0,0	0,0
Deposito's bij het IMF in het kader van de USAF	4,4	4,4	4,4	4,4	4,4	4,4	4,4	4,4
Ecu's .....	105,4	105,4	106,3	106,3	106,3	106,3	113,9	113,9
EFMS : Financieringen op zeer korte en op korte termijn .....	0,0	0,0	0,0	0,0	0,0	0,0	0,0	0,0
EEG Financiële ondersteuning op middellange termijn .....	0,0	0,0	0,0	0,0	0,0	0,0	0,0	0,0
Internationale akkoorden .....	3,5	3,5	3,5	3,5	3,2	3,2	3,2	3,2
Voorschotten op onderpand .....	54,0	45,6	45,6	35,3	35,5	40,4	45,2	45,6
Handelspapier .....	19,1	27,1	23,6	18,4	19,0	21,7	17,6	18,2
Effecten op de markt gekocht .....	24,0	26,0	18,0	17,1	17,5	17,5	17,5	17,4
Vorderingen wegens andere interventies op de geldmarkt .....	29,8	31,7	42,5	67,2	69,9	72,5	71,3	53,6
Voorschotten aan het Rentenfonds .....	0,0	0,0	0,0	0,0	0,0	0,0	0,0	0,0
Voorschotten aan de Belgische Staat .....	9,6	0,3	4,3	0,0	0,1	0,1	0,1	0,1
Voorschotten aan de Luxemburgse Staat .....	0,0	0,0	0,0	0,0	0,0	0,0	0,0	0,0
Munten .....	1,1	1,0	0,9	0,9	0,8	0,8	0,8	0,9
Tegoed bij het Bestuur der Postchecks :								
Rekening A .....	0,0	0,0	0,0	0,0	0,0	0,0	0,0	0,0
Rekening B .....	2,6	2,7	2,9	2,9	3,0	3,0	2,9	3,0
Statutaire beleggingen (art. 21) .....	33,9	33,9	33,9	33,8	33,9	33,9	33,9	33,9
Gebouwen, materieel en meubelen .....	10,7	10,7	10,7	10,7	10,7	10,7	10,7	10,7
Diverse rekeningen .....	1,3	2,8	3,4	4,5	5,7	5,8	6,0	7,0
	920,2	919,5	923,4	928,3	935,2	945,6	951,6	936,7

N.B. — Het Jaarverslag van de NBB bevat, als bijlage, al de weekstaten voor het verslagjaar. Het geeft eveneens een beknopte toelichting bij de voornaamste balansposten.

**XIII - 10. — WEEKSTATEN VAN DE NATIONALE BANK VAN BELGIE**

(miljarden franken)

**PASSIVA**

Posten	1991 4 februari	1991 4 maart	1991 8 april	1991 6 mei	1991 10 juni	1991 24 juni	1991 8 juli	1991 5 aug.
Bankbiljetten in omloop .....	411,0	412,6	416,7	423,0	430,7	438,8	445,0	428,4
Rekeningen-courant in franken :								
Schatkist .....	0,0	0,0	0,0	0,7	0,0	0,0	0,0	0,0
Andere .....	6,2	7,9	8,5	7,5	5,9	8,9	6,3	4,8
Verbintenissen wegens interventies op de geldmarkt .....	14,6	7,8	9,1	5,5	4,0	2,1	2,6	3,5
Rekeningen-courant in vreemde valuta's .....	0,0	0,0	0,0	0,0	0,0	0,0	0,0	0,0
Financiële bijstandsakkoorden .....	2,6	2,7	2,9	2,9	3,0	3,0	2,9	3,0
Tegenwaarde van de toegewezen SDR .....	21,4	21,4	21,4	21,4	21,4	21,4	21,4	21,4
EFMS : Financieringen op zeer korte en op korte termijn .....	0,0	0,0	0,0	0,0	0,0	0,0	0,0	0,0
Onbeschikbare reserve meerwaarde op goud ...	54,8	54,8	54,8	54,8	54,8	54,8	54,8	54,8
Waarderingsverschillen op goud en vreemde valuta's .....	364,9	364,9	364,5	364,3	363,8	363,8	369,7	369,7
Kapitaal .....	0,4	0,4	0,4	0,4	0,4	0,4	0,4	0,4
Reserves en afschrijvingsrekeningen .....	33,5	33,5	33,5	33,5	33,5	33,5	33,5	33,5
Diverse rekeningen .....	10,8	13,4	11,6	14,1	17,7	19,0	15,0	17,3
	920,2	919,5	923,4	928,3	935,2	945,6	951,6	936,7

N.B. — Het Jaarverslag van de NBB bevat, als bijlage, al de weekstaten voor het verslagjaar. Het geeft eveneens een beknopte toelichting bij de voornaamste balansposten.

XIII - 11. — VERRICHTINGEN IN POSTREKENING

Bron : BPC.

	Aantal rekeningen	Totaal tegoed <sup>1</sup>	Tegoed van particulieren <sup>2</sup>	Credit		Debet		Algemene beweging	Verhandelde kapitalen zonder gebruik van chartaal geld
				Stortingen en diversen	Giro's	Cheques en diversen	Giro's		
	(einde periode)	(daggemiddelden) <sup>3</sup>	(maandgemiddelden of maanden)						(%)
	(duizenden)	(mijarden franken)							
1983 .....	1.268	266,3	87,0	447,1	855,2	447,9	855,2	2.605,4	97
1984 .....	1.261	247,1	85,2	477,2	894,2	473,9	894,2	2.739,5	97
1985 .....	1.257	256,4	88,0	498,1	941,0	498,8	941,0	2.878,9	97
1986 .....	1.232	286,8	95,4	500,2	966,3	495,7	966,3	2.928,5	97
1987 .....	1.203	295,1	97,9	509,2	988,0	510,1	988,0	2.995,3	97
1988 .....	1.173	301,6	94,7	525,4	1.014,9	527,2	1.014,9	3.082,4	98
1989 .....	1.147	312,0	102,1	541,9	1.100,9	543,0	1.100,9	3.286,8	98
1990 .....	1.142	325,7	109,4	574,6	1.129,2	574,1	1.129,2	3.407,0	98
1989 1 <sup>e</sup> kwartaal .....	1.151	318,9	101,7	571,9	1.194,9	568,9	1.194,9	3.530,6	98
2 <sup>e</sup> kwartaal .....	1.149	331,9	99,5	584,5	1.271,6	582,2	1.271,5	3.709,8	98
3 <sup>e</sup> kwartaal .....	1.148	312,0	101,8	497,3	978,7	511,2	978,7	2.965,9	98
4 <sup>e</sup> kwartaal .....	1.147	285,8	105,5	514,0	958,6	509,7	958,6	2.940,8	98
1990 1 <sup>e</sup> kwartaal .....	1.146	321,4	114,2	602,1	1.275,9	596,1	1.275,9	3.749,9	98
2 <sup>e</sup> kwartaal .....	1.143	349,1	115,3	621,5	1.191,1	603,0	1.191,1	3.606,6	98
3 <sup>e</sup> kwartaal .....	1.142	318,7	106,4	536,5	1.050,0	558,3	1.050,0	3.194,8	98
4 <sup>e</sup> kwartaal .....	1.142	313,7	102,2	538,3	999,7	538,9	999,7	3.076,7	98
1991 1 <sup>e</sup> kwartaal .....	1.145	307,6	106,8	657,1	1.371,9	667,4	1.371,9	4.068,2	98
1990 Mei .....	1.146	329,5	117,6	630,6	1.239,7	643,6	1.239,7	3.753,7	97
Juni .....	1.143	354,5	115,3	617,4	1.208,0	591,7	1.208,0	3.625,1	98
Juli .....	1.143	388,8	108,2	609,2	1.153,1	625,2	1.153,1	3.540,5	98
Augustus .....	1.143	325,9	105,4	517,2	1.011,3	549,3	1.011,3	3.089,0	98
September .....	1.142	238,9	105,5	483,0	985,7	500,5	985,7	2.954,8	98
Oktober .....	1.141	332,7	100,8	559,7	1.019,4	553,0	1.019,4	3.151,5	98
November .....	1.141	293,3	104,0	510,7	1.022,9	525,8	1.022,9	3.082,4	98
December .....	1.142	314,5	101,7	544,4	956,9	538,0	956,9	2.996,1	98
1991 Januari .....	1.144	328,2	104,0	646,1	1.275,9	634,0	1.275,9	3.831,8	98
Februari .....	1.145	306,1	113,2	651,4	1.349,1	673,8	1.349,1	4.023,4	98
Maart .....	1.145	288,2	103,9	673,9	1.490,6	694,4	1.490,6	4.349,5	98
April .....	1.145	338,1	102,8	710,6	1.341,3	665,6	1.341,3	4.059,9	99
Mei .....	1.145	308,1	107,9	670,4	1.347,1	693,9	1.347,1	4.058,5	98

<sup>1</sup> Inclusief het tegoed van de particulieren en van de Rijksrekenplichtigen.

<sup>2</sup> De cijfers over de tegoeden der particulieren per einde periode, worden in de stand van de Staatsschuld gepubliceerd (cf. tabel XI-1).

<sup>3</sup> Gemiddeld tegoed aan het einde van elke dag der maand, zowel werkdagen als niet-werkdagen. Voor een zon- of feestdag is het getelde tegoed dat van de vorige werkdag.

### XIII - 12. — ALGEMENE STAAT DER BANKEN<sup>1</sup>

(miljarden franken)

#### Activa

Posten	1987 31 dec.	1988 31 dec.	1989 31 dec.	1990 31 dec.	1990 30 april	1991 30 april	1990 31 mei	1991 31 mei
Kas, Nationale Bank, postrekening, NKBK .....	16,2	16,7	21,4	21,5	17,7	17,4	16,7	17,6
Daggeld .....	260,9	265,8	353,6	359,9	390,2	432,7	440,9	440,0
Bankiers .....	2.562,7	2.792,1	2.800,6	2.962,4	3.043,9	2.895,7	2.843,3	2.892,9
Moedermaatschappij, succursalen en filialen .....	1.627,8	1.897,9	1.989,1	2.098,4	2.033,1	2.041,9	2.182,2	2.805,5
Andere te innen waarden op korte termijn .....	68,3	65,9	112,1	86,1	102,2	92,2	101,8	98,1
Wissels .....	1.169,5	1.105,5	1.166,7	1.196,3	1.301,4	1.098,7	1.408,7	1.091,4
a) Overheidspapier .....	901,4	838,4	917,6	980,8	1.048,1	853,9	1.149,9	849,3
b) Handelswissels <sup>a</sup> .....	268,1	267,1	249,1	215,5	253,3	244,8	258,8	242,1
Prolongaties en voorschotten op effecten .....	5,4	6,1	8,5	2,3	7,4	5,6	5,4	5,3
Debiteuren wegens verstrekte accepten .....	39,0	44,5	45,8	45,5	44,8	53,0	44,7	53,9
Diverse debiteuren .....	2.106,0	2.476,1	2.992,8	3.181,3	3.053,1	3.394,4	3.037,7	3.375,1
Effecten .....	1.629,0	1.762,5	1.752,7	1.877,6	1.742,6	2.007,3	1.747,9	2.007,8
a) Belgische overheidsfondsen .....	1.086,2	1.135,2	1.117,2	1.176,4	1.112,4	1.208,9	1.102,8	1.230,5
b) Overige leningen .....	510,0	581,8	580,2	649,7	580,6	738,7	595,5	719,8
c) Aandelen en deelbewijzen .....	16,1	15,6	17,2	12,7	14,5	14,1	14,6	14,2
d) Overige effecten .....	16,7	29,9	38,1	38,8	35,1	45,6	35,0	43,3
Belegde wettelijke reserve .....	5,6	5,5	6,6	6,7	6,6	7,8	6,6	7,8
Participaties .....	48,7	73,0	89,0	82,8	91,8	89,8	91,3	89,5
a) Filialen .....	32,8	46,5	67,2	63,9	68,3	65,2	68,3	65,0
b) Overige participaties .....	15,9	26,5	21,8	18,9	23,5	24,6	23,0	24,5
Oprichtings- en eerste inrichtingskosten .....	2,8	3,2	3,6	3,7	3,8	3,7	3,9	3,7
Gebouwen .....	27,5	33,1	35,6	42,0	35,7	42,8	35,6	47,4
Participaties in filialen voor immobiëlen .....	2,3	2,6	2,1	2,1	2,2	2,2	2,2	2,2
Vorderingen op filialen voor immobiëlen .....	0,2	0,1	0,2	0,2	0,3	0,2	0,3	0,1
Materieel en meubilair .....	10,7	11,3	12,5	12,8	12,9	13,2	12,9	13,2
Diversen .....	271,4	392,3	458,6	509,8	454,7	493,6	461,2	495,3
<b>Totaal der activa ...</b>	<b>9.854,0</b>	<b>10.954,2</b>	<b>11.851,5</b>	<b>12.491,4</b>	<b>12.344,4</b>	<b>12.692,2</b>	<b>12.443,3</b>	<b>13.446,8</b>
<sup>a</sup> De rubriek « Handelswissels » omvat niet de :								
— bij de NBB en de andere publieke kredietinstellingen herdiscalteerde wissels .....	53,0	45,7	47,8	48,1	47,5	39,2	46,9	38,7
— wissels « en pension » bij de publieke kredietinstellingen .....	1,5	1,5	16,5	12,7	17,2		15,5	

<sup>1</sup> De algemene staat bevat, wat betreft de banken welke hun bedrijvigheid in hoofdzaak in het buitenland uitoefenen, slechts de bestanddelen der activa van de Belgische zetels. De saldi van de rekeningen geopend door deze laatste op naam van de in

het buitenland gevestigde zetels zijn opgenomen onder rubriek « Moedermaatschappij, succursalen en filialen ».

**XIII - 12. — ALGEMENE STAAT DER BANKEN<sup>1</sup>**

(miljarden franken)

**Passiva**

Posten	1987 31 dec.	1988 31 dec.	1989 31 dec.	1990 31 dec.	1990 30 april	1991 30 april	1990 31 mei	1991 31 mei
<i>Opvraagbaar :</i>								
Schuldeisers gedekt door zakelijke zekerheden ...	33,7	9,6	21,8	15,0	23,3	116,2	28,7	102,7
a) Schuldeisers gewaarborgd door voorrechten	9,0	9,2	10,4	9,4	14,0	11,9	9,4	9,5
b) Schuldeisers bij overeenkomst door zakelijke zekerheden gewaarborgd .....	24,7	0,4	11,4	5,6	9,3	104,3	19,3	93,2
Daggeld .....	365,2	448,0	445,9	472,4	422,6	467,6	486,8	547,0
Bankiers .....	4.684,7	4.856,4	4.841,1	4.913,1	5.037,5	4.863,9	4.954,6	4.866,5
Moedermaatschappij, succursalen en filialen ...	940,7	1.344,0	1.557,7	1.704,2	1.687,9	1.491,3	1.788,9	2.209,3
Wissels geaccepteerd .....	39,0	44,5	45,8	45,5	44,8	53,0	44,7	53,9
Andere te betalen waarden op korte termijn ...	81,4	69,5	113,1	76,5	125,6	79,8	104,1	86,9
Crediteuren wegens wissels ter incasso .....	4,9	5,4	5,2	3,1	5,6	3,6	6,2	3,6
Deposito's en crediteuren .....	2.647,8	2.983,8	3.410,0	3.628,6	3.558,3	3.808,2	3.573,5	3.786,7
a) Dadelijk opvraagbaar .....	662,4	731,1	812,7	780,2	809,0	835,7	823,9	829,9
b) Op hoogstens dertig dagen .....	675,7	734,7	896,3	976,0	962,0	1.079,7	953,5	1.041,0
c) Op meer dan dertig dagen .....	520,3	637,2	720,7	969,1	886,7	1.016,4	902,7	1.040,7
d) Op meer dan één jaar .....	28,3	30,1	22,8	23,6	23,0	21,6	22,0	21,6
e) Op meer dan twee jaar .....	58,7	70,0	80,0	85,8	95,6	96,6	95,4	86,0
f) Bankboekjes .....	698,3	776,4	873,5	767,2	775,6	716,1	768,0	719,3
g) Andere op boekjes ingeschreven deposito's	4,1	4,3	4,0	26,7	6,4	42,1	8,0	48,2
Obligaties en kasbons .....	461,6	470,7	533,4	690,8	547,9	751,9	566,1	771,0
Nog te storten bedragen op fondsen en participa- ties .....	1,4	1,5	2,0	1,8	2,0	2,0	2,0	2,0
Diversen .....	335,9	416,2	504,4	550,1	524,1	632,4	516,4	590,7
<i>Totaal opvraagbaar ...</i>	<b>9.596,3</b>	<b>10.649,6</b>	<b>11.480,4</b>	<b>12.101,1</b>	<b>11.979,6</b>	<b>12.269,9</b>	<b>12.072,0</b>	<b>13.020,3</b>
<i>Speciaal opvraagbaar :</i>								
Achtergestelde passiva .....	68,3	87,1	94,7	101,8	93,0	120,5	98,8	119,2
<i>Niet opvraagbaar :</i>								
Kapitaal .....	91,0	98,2	119,2	144,7	131,5	150,7	131,2	150,7
Niet beschikbare reserve wegens uitgiftepremie	12,9	13,4	22,8	23,4	23,4	25,4	23,2	29,9
Wettelijke reserve (art. 13, K.B. 185) .....	5,2	5,5	6,5	7,0	6,9	8,1	6,9	8,2
Beschikbare reserve .....	44,5	47,5	55,5	56,0	53,8	60,9	54,8	61,6
Andere reserves .....	22,8	40,0	52,8	44,0	43,2	43,0	43,3	43,0
Reservefonds .....	13,0	12,9	19,6	13,4	13,0	13,7	13,1	13,9
<i>Totaal niet opvraagbaar ...</i>	<b>189,4</b>	<b>217,5</b>	<b>276,4</b>	<b>288,5</b>	<b>271,8</b>	<b>301,8</b>	<b>272,5</b>	<b>307,3</b>
<b>Totaal der passiva ...</b>	<b>9.854,0</b>	<b>10.954,2</b>	<b>11.851,5</b>	<b>12.491,4</b>	<b>12.344,4</b>	<b>12.692,2</b>	<b>12.443,3</b>	<b>13.446,8</b>

<sup>1</sup> De algemene staat bevat, wat betreft de banken welke hun bedrijvigheid in hoofdzaak in het buitenland uitoefenen, slechts de bestanddelen der passiva van de Belgische zetels. De saldi van de rekeningen geopend door deze laatste op naam van

de in het buitenland gevestigde zetels zijn opgenomen onder rubriek « Moedermaatschappij, succursalen en filialen ».

**XIII - 13. — GEZAMENLIJKE BETALINGEN DOOR MIDDEL VAN DIRECT OPEISBARE BANKDEPOSITO'S IN BELGISCHE FRANKEN EN VAN TEGOEDEN IN POSTREKENING<sup>1</sup>**

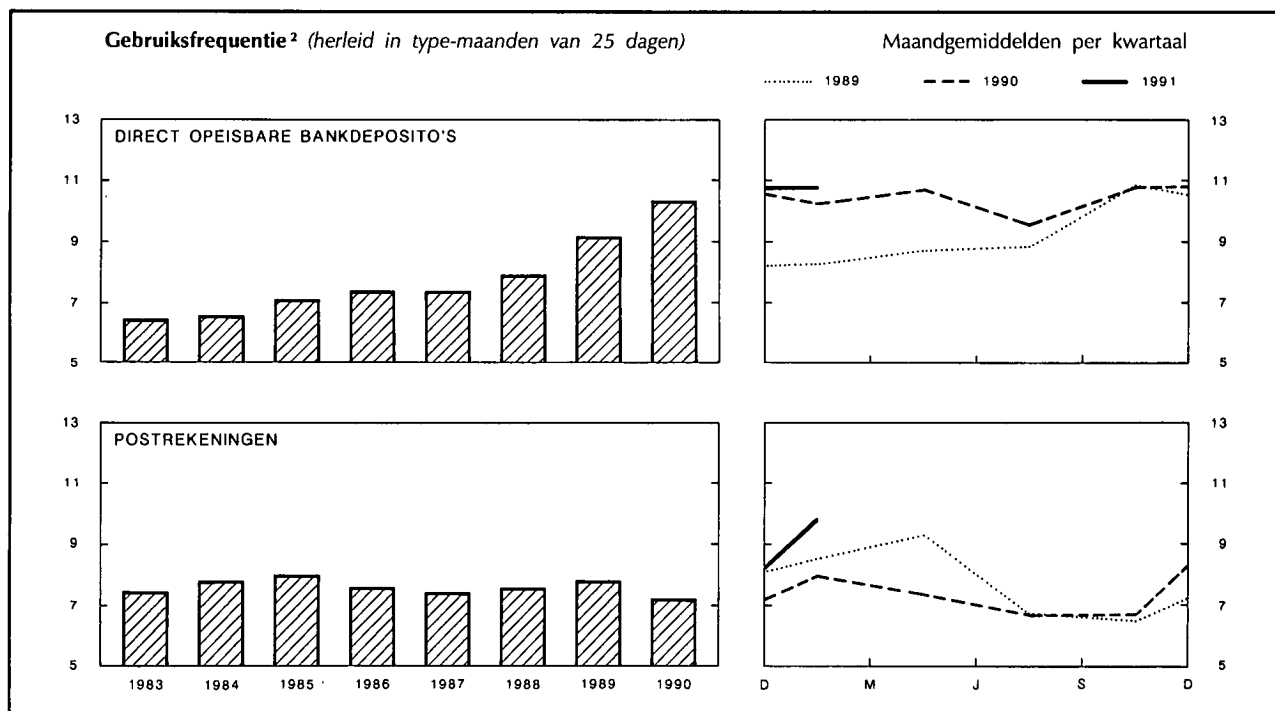

Maandgemiddelden of maand	Gezamenlijke betalingen uitgedrukt in type-maand van 25 dagen door middel van			Gebruiksfrequentie <sup>2</sup>		
	direct opeisbare bankdeposito's <sup>3</sup>	tegoeden in postrekening <sup>4</sup>	Totaal	bruto	herleid in type-maanden van 25 dagen	
	(miljarden franken)			direct opeisbare bankdeposito's <sup>3</sup>	direct opeisbare bankdeposito's <sup>3</sup>	tegoeden in postrekening <sup>4</sup>
1983 .....	1.844,9	730,5	2.575,4	6,54	6,45	7,42
1984 .....	1.973,3	759,7	2.733,0	6,63	6,52	7,77
1985 .....	2.241,4	803,1	3.044,5	7,15	7,06	8,01
1986 .....	2.565,1	818,2	3.383,3	7,45	7,37	7,56
1987 .....	2.853,3	831,2	3.684,5	7,46	7,36	7,40
1988 .....	3.279,3	825,5	4.104,8	8,00	7,84	7,53
1989 .....	4.075,5	913,4	4.988,9	9,23	9,14	7,77
1990 .....	4.648,3	922,8	5.571,1	10,44	10,31	7,21
1989 1 <sup>e</sup> kwartaal .....	3.622,7	1.026,3	4.649,0	8,36	8,25	8,55
1989 2 <sup>e</sup> kwartaal .....	3.915,7	1.068,8	4.984,5	8,67	8,66	9,30
1989 3 <sup>e</sup> kwartaal .....	3.877,7	783,0	4.660,7	9,05	8,82	6,73
1989 4 <sup>e</sup> kwartaal .....	4.885,7	775,5	5.661,2	10,80	10,80	6,52
1990 1 <sup>e</sup> kwartaal .....	4.581,4	1.065,3	5.646,7	10,50	10,24	7,98
1990 2 <sup>e</sup> kwartaal .....	4.735,1	1.000,8	5.735,9	10,53	10,67	7,40
1990 3 <sup>e</sup> kwartaal .....	4.390,0	835,4	5.225,4	9,69	9,57	6,67
1990 4 <sup>e</sup> kwartaal .....	4.886,9	789,8	5.676,7	11,05	10,79	6,68
1991 1 <sup>e</sup> kwartaal .....	4.823,2	1.178,6	6.001,8	10,91	10,77	9,76
1990 Mei .....	4.647,2	1.093,1	5.740,3	9,97	9,97	7,84
1990 Juni .....	4.867,0	1.016,2	5.883,2	10,19	10,19	7,49
1990 Juli .....	4.710,2	887,1	5.597,3	10,00	10,00	6,96
1990 Augustus .....	4.165,1	798,4	4.963,5	9,50	9,13	6,42
1990 September .....	4.294,8	820,8	5.115,6	9,56	9,56	6,62
1990 Oktober .....	4.549,6	741,4	5.291,0	10,93	10,12	6,19
1990 November .....	4.373,8	863,0	5.236,8	9,95	9,95	7,14
1990 December .....	5.737,3	764,8	6.502,1	12,20	12,20	6,72
1991 Januari .....	4.901,2	1.031,7	5.932,9	11,16	10,73	8,78
1991 Februari .....	4.842,1	1.226,1	6.068,2	10,51	10,95	9,54
1991 Maart .....	4.726,4	1.278,0	6.004,4	11,05	10,63	11,00
1991 April .....	5.015,4	1.090,9	6.106,3	10,78	10,78	9,26
1991 Mei .....	5.228,8	1.238,7	6.467,5	10,56	11,00	10,03

<sup>1</sup> Benaderende gegevens volgens het totaal der debetverrichtingen (incl. de rekeningen van de vreemde landen en de debetverrichtingen met betrekking tot betalingen aan het buitenland).

<sup>2</sup> De gebruiksfrequentie wordt verkregen door deling van het bedrag der debiteringen op de rekeningen van de direct opeisbare bankdeposito's in Belgische franken of op de postrekeningen van de particulieren en de buitengewone Rijksrekenplichtigen door de gemiddelde tegoeden op deze rekeningen tijdens de beschouwde periode.

<sup>3</sup> De banken die medewerken aan de opstelling van de statistiek vertegenwoordigen, gemeten naar de belangrijkheid van de dadelijk opvraagbare deposito's in Belgische franken van hun cliënteel (excl. banken), ongeveer 85 % van de gezamenlijke banken.

<sup>4</sup> Uit de brutogegevens werden de dubbel getelde overschrijvingen verwijderd, die

voortvloeien uit de inrichting van de Rijksboekhouding en waarvan een telling mogelijk was.

N.B. — Wijze van opstelling: zie *Tijdschrift voor Documentatie en Voorlichting*, XXV<sup>e</sup> jaargang, deel II, n<sup>o</sup> 4, oktober 1950, blz. 222.

**Bibliografische referenties:** *Jaarverslagen van de NBB — Belgisch Staatsblad*: Algemene staat der banken. — *Statistisch Jaarboek van België*. — *Statistisch Tijdschrift van het NIS — Belgische economische statistieken 1970-1980*. — *Tijdschrift voor Documentatie en Voorlichting*: XL<sup>e</sup> jaargang, deel I, n<sup>o</sup> 1, januari 1965, blz. 21; XLII<sup>e</sup> jaargang, deel I, n<sup>o</sup> 1, januari 1967, blz. 19; deel II, n<sup>o</sup> 3, september 1967, blz. 242; LX<sup>e</sup> jaargang, deel I, n<sup>o</sup> 5, mei 1985, blz. 31. — *Jaarverslagen van de Bankcommissie*.

## XIV. — FINANCIËLE INSTELLINGEN ANDERE DAN OVERWEGEND GELDSCHEPPENDE

### 4. — VOORNAAMSTE ACTIVA EN PASSIVA VAN HET RENTENFONDS

(miljarden franken)

Bron : Jaarverslag van het Rentenfonds.

Einde periode	ACTIVA				PASSIVA			
	Portefeuille		Creditsaldo bij de NBB	Uitgeleend geld op zeer korte termijn	Certificaten van het Rentenfonds	Opgenomen geld op zeer korte termijn	Debetsaldo bij de NBB	
	Genoteerde waarden	Schatkist-certificaten					Gewone voorschotten	Speciale voorschotten
	nominale waarde							
1980 .....	29,7	77,1	0,0	0,0	18,3	0,0	9,9	77,1
1981 .....	25,2	151,9	0,0	0,0	28,0	0,0	0,0	149,5
1982 .....	16,6	192,4	0,0	0,0	28,9	0,0	0,0	181,1
1983 .....	27,3	188,4	0,0	0,0	15,2	0,0	13,6	188,4
1984 .....	26,6	219,3	0,0	0,0	41,5	5,4	0,0	200,6
1985 .....	26,1	199,0	0,0	0,0	42,5	0,4	0,0	182,2
1986 .....	47,6	216,3	0,0	0,0	44,2	13,1	0,0	209,4
1987 September .....	48,1	112,8	0,0	0,0	47,2	7,4	0,0	102,0
December .....	42,3	139,9	0,0	0,0	47,8	6,6	0,0	127,6
1988 Maart .....	39,7	105,7	0,0	0,0	34,6	9,1	0,0	97,3
Juni .....	37,4	117,2	0,0	0,0	24,3	7,8	0,0	117,2
September .....	44,5	142,2	0,0	0,0	77,5	5,6	0,0	98,9
December .....	46,7	124,1	0,0	0,0	50,9	10,9	0,0	106,6
1989 Januari .....	44,0	99,2	0,0	0,0	57,1	10,7	0,0	71,2
Februari .....	54,5	79,9	0,0	0,0	56,5	0,0	0,0	72,3
Maart .....	55,8	69,5	0,0	0,0	68,9	0,0	0,0	52,0
April .....	49,3	52,0	0,0	0,0	67,2	0,2	0,0	29,1
Mei .....	49,0	103,9	0,0	0,0	59,6	3,5	0,0	83,0
Juni .....	49,9	78,9	0,0	0,0	67,2	0,0	0,0	56,5
Juli .....	49,8	68,8	0,0	0,0	66,7	6,7	0,0	40,3
Augustus .....	50,4	61,7	0,0	0,0	75,6	0,0	0,0	31,0
September .....	55,0	69,3	0,0	0,0	67,6	0,0	0,0	47,9
Oktober .....	64,9	57,6	0,0	0,0	66,6	0,0	0,0	48,4
November .....	78,9	48,3	0,0	0,0	66,9	0,0	2,2	48,3
December .....	79,9	66,5	0,0	0,0	64,1	6,6	5,3	66,5

XIV - 5. — ALGEMENE SPAAR- EN LIJFRENTEKAS

5a. — Spaarkas — Verrichtingen van de gezinnen<sup>1</sup>

Bron : ASLK.

Periode	Deposito's <sup>2</sup>			Sparbons <sup>3</sup>		Totaal
	Stortingen <sup>4</sup>	Opvragingen	Overschot of tekort	Saldi <sup>5</sup>	Bedrag in omloop	
				(einde periode)		
(1)	(2)	(3) = (1) - (2)	(4)	(5)	(6) = (4) + (5)	
1982 .....	1.130,8	1.144,0	- 13,2	439,8	180,8	620,6
1983 .....	1.172,5	1.167,9	4,6	465,0	211,5	676,5
1984 .....	1.545,9	1.544,3	1,6	489,8	230,8	720,6
1985 .....	1.602,2	1.601,1	1,1	515,0	254,4	769,4
1986 .....	1.780,1	1.751,0	29,1	565,3	263,6	828,9
1987 .....	2.306,8	2.299,1	7,4	593,9	269,9	863,8
1988 .....	2.410,0	2.372,6	37,4	662,3	279,8	942,1
1989 .....	.	.	64,6	727,0	283,6	1.010,6
1989 1 <sup>e</sup> kwartaal .....	.	.	10,5	672,9	282,6	955,5
2 <sup>e</sup> kwartaal .....	.	.	28,8	701,7	285,1	986,8
3 <sup>e</sup> kwartaal .....	.	.	- 5,4	696,3	287,2	983,5
4 <sup>e</sup> kwartaal .....	.	.	30,7	727,0	283,6	1.010,6
1990 1 <sup>e</sup> kwartaal .....	.	.	- 31,8	716,1	289,1	1.005,2
2 <sup>e</sup> kwartaal .....	.	.	- 5,0	711,1	310,1	1.021,2
3 <sup>e</sup> kwartaal .....	.	.	- 24,5	686,5	324,8	1.011,3
4 <sup>e</sup> kwartaal .....	.	.	+ 36,0	722,5	333,3	1.055,8
1991 1 <sup>e</sup> kwartaal .....	.	.	- 14,6	707,9	361,0	1.068,9
1990 Maart .....	.	.	- 28,3	716,1	289,1	1.005,2
April .....	.	.	- 5,2	710,9	297,3	1.008,2
Mei .....	.	.	9,2	720,1	301,8	1.021,9
Juni .....	.	.	- 9,0	711,1	310,1	1.021,2
Juli .....	.	.	- 3,0	708,0	317,8	1.025,8
Augustus .....	.	.	- 16,0	692,0	323,0	1.015,0
September .....	.	.	- 5,5	686,5	324,8	1.011,3
Oktober .....	.	.	- 3,7	682,8	327,3	1.010,1
November .....	.	.	+ 4,9	687,7	330,1	1.017,8
December .....	.	.	+ 34,8	722,5	333,3	1.055,8
1991 Januari .....	.	.	- 4,0	718,5	341,2	1.059,7
Februari .....	.	.	- 8,4	710,1	354,8	1.064,9
Maart .....	.	.	- 2,2	707,9	361,0	1.068,9

<sup>1</sup> De voorlopige maandelijkse en kwartaalgegevens worden niet herzien, alleen de jaarcijfers worden aangepast. Dit betekent dat de som van de maand- of kwartaal-cijfers niet gelijk is aan de jaarcijfers en dat zij met omzichtigheid moeten gebruikt worden.

<sup>2</sup> Gewone spaarboekjes, inclusief de inlagen op woonspaarrekeningen, deposito's op termijn, deposito's op korte termijn en met opzegging, dotatieboekjes en dadelijk opvraagbare tegoeden.

<sup>3</sup> Inclusief de groei- en kapitalisatiebons.

<sup>4</sup> Inclusief de vervallen interesten van de deposito's op termijn.

<sup>5</sup> Inclusief de gekapitaliseerde interesten van het boekjaar van de gewone spaarboekjes. Voor het jaar 1990 bedragen de gekapitaliseerde interesten fr. 23,1 miljard.



**XIV - 5. — ALGEMENE SPAAR- EN LIJFRENTEKAS**

**5b. — Balansposten van de ASLK op 31 december — Entiteit I<sup>1</sup>**

(miljarden franken)

Bron : Jaarverslagen van de ASLK.

	1988	1989	1990
<b>ACTIVA</b>			
Kas, Nationale Bank, Postrekening .....	7,8	9,7	7,6
Daggeld .....	5,8	7,0	11,2
Bankiers .....	153,2	169,1	216,8
Filialen .....	0,3	1,2	4,6
Andere te innen waarden op korte termijn .....	2,7	2,5	1,8
Wissels .....	217,2	198,5	182,0
a) overheidspapier .....	(208,3)	(189,4)	(173,7)
b) handelsswissels .....	(8,8)	(9,1)	(8,2)
Prolongaties en voorschotten op effecten .....	0,9	0,5	0,2
Debiteuren wegens verstrekte acceptaties .....	0,3	0,1	0,1
Diverse debiteuren .....	446,1	509,1	545,3
Effecten .....	449,9	518,5	528,4
a) Belgische overheidsfondsen .....	(400,3)	(461,8)	(463,1)
b) overige leningen .....	(43)	(50,2)	(59,0)
c) overige effecten .....	(0,4)	(0,5)	(0,8)
Participaties .....	1,7	2,6	3,5
a) filialen .....	(0,7)	(1,0)	(2,1)
b) overige participaties .....	(1,0)	(1,6)	(1,3)
Gebouwen .....	12,0	11,6	11,5
Materieel en meubilair .....	1,4	1,6	1,4
Diversen .....	63,3	77,4	71,4
Winst- en Verliesrekening : verlies van het boekjaar .....	—	—	—
Totaal activa ...	1.362,6	1.509,4	1.585,8
<b>PASSIVA</b>			
<b>OPVRAAGBAAR</b>			
Schuldeisers gedekt door zakelijke zekerheden .....	1,1	1,8	1,3
a) schuldeisers gewaarborgd door voorrechten .....	(1,1)	(1,8)	(1,3)
b) schuldeisers bij overeenkomst door zekerheden gewaarborgd .....	(0,0)	(—)	(—)
Daggeld .....	5,7	12,4	17,4
Bankiers .....	175,3	211,8	221,1
Filialen .....	—	—	1,4
Geaccepteerde wissels .....	0,3	0,1	0,1
Andere te betalen waarden op korte termijn .....	6,9	7,7	7,3
Deposito's en crediteuren .....	765,9	835,6	852,3
a) dadelijk opvraagbaar en op hoogstens 30 dagen .....	(626,2)	(674,7)	(642,5)
b) op meer dan 30 dagen .....	(139,7)	(160,9)	(209,8)
Obligaties en kasbons .....	279,8	283,6	333,3
Diversen .....	97,0	118,5	103,4
Totaal opvraagbaar ...	1.332,0	1.471,5	1.537,6
<b>SPECIAAL OPVRAAGBAAR</b>			
Achtergestelde leningen .....	2,8	4,4	12,9
<b>NIET OPVRAAGBAAR</b>			
Reservefonds .....	26,2	31,7	33,5
Winst- en verliesrekening : winst van het boekjaar .....	1,6	1,8	1,8
Totaal passiva ...	1.362,6	1.509,4	1.585,8

<sup>1</sup> De Entiteit I omvat de Spaarkas.

**XIV - 5. — ALGEMENE SPAAR- EN LIJFRENTEKAS**

**5c. — Balansposten van de ASLK op 31 december — Entiteit II<sup>1</sup>**

(miljarden franken)

Bron : Jaarverslagen van de ASLK.

	1988	1989	1990
<b>ACTIVA</b>			
Materiële vaste activa : — Onroerende goed. bestemd voor bedrijfsdoeleinden	0,4	0,4	0,4
— Andere materiële vaste activa	0,0	0,0	0,0
Financiële vaste activa	1,5	1,8	2,0
Onroerende goederen en effectenwaarden bestemd voor belegging :			
Roerende waarden : — Aandelen en deelbewijzen	2,5	3,5	3,8
— Vastrentende effecten	62,0	65,4	70,6
— Andere roerende waarden	0,0	0,0	0,0
Aandeel van de herverzekeraars in de technische reserves :			
Wiskundige reserve	0,1	1,0	1,2
Premierreserve en reserve voor geschorste risico's	0,0	0,0	0,0
Reserve voor nog uit te keren bedragen	0,0	0,0	0,0
Deposito's bij cedenten	—	—	—
Vorderingen :			
Kredieten : — Hypothecaire leningen	38,1	43,1	45,5
— Voorschotten op contracten	0,2	0,2	0,2
— Andere leningen	7,3	9,0	10,0
Tussenpersonen en verzekeringsnemers	0,3	2,0	0,7
Andere vorderingen : — Lopende rekeningen van verzekerings- en herverzekering- maatschappijen	0,0	0,0	0,0
— Nog te innen annuïteiten, intresten, huurgelden en in- komens	0,1	0,1	0,1
— Diverse vorderingen	0,5	0,6	0,5
Thesauriebeleggingen	0,1	1,8	0,1
Beschikbare waarden	2,3	1,7	4,4
Overlopende rekeningen :			
Verworven, niet vervallen financiële opbrengsten	4,8	4,7	5,1
<b>Totaal activa ...</b>	<b>120,2</b>	<b>135,3</b>	<b>144,6</b>
<b>PASSIVA</b>			
Reserves :			
Onbeschikbare reserve	0,0	0,0	0,0
Vrijgestelde reserve	0,8	1,2	1,3
Beschikbare reserve	16,7	17,9	18,8
Reservefondsen van de Lijfrentekas	0,9	0,5	0,6
Technische reserves :			
Wiskundige reserve	85,8	97,2	108,1
Premierreserve en reserve voor geschorste risico's	0,3	0,4	0,8
Reserve voor nog uit te keren bedragen	0,5	0,6	1,2
Technische reserve van het beheer « Wettelijke pensioenen »	11,5	10,9	10,3
Andere technische reserves	0,0	0,0	0,0
Voorzieningen voor risico's en lasten	0,2	0,2	0,1
Deposito's van de herverzekeraars	0,1	0,1	0,2
Schulden :			
Schulden en voorzieningen wegens belastingen, sociale lasten en bezoldigingen	1,0	0,9	1,2
Tussenpersonen en verzekeringsnemers	0,1	0,1	0,1
Andere schulden : — Lopende rekeningen van verzekerings- en herverzekering- maatschappijen	0,0	1,0	0,0
— Rijksdienst voor werknemerspensioenen :			
Resultaat - verplichte stortingen	0,4	0,5	0,4
Rekening-courant	—	—	—
Over te dragen renten	—	—	—
— Nog uit te keren bedragen op toegestane leningen	1,4	1,7	1,2
— Andere schuldeisers	0,5	2,1	0,3
Overlopende rekeningen	0,0	0,0	0,0
<b>Totaal passiva ...</b>	<b>120,2</b>	<b>135,3</b>	<b>144,6</b>

<sup>1</sup> De Entiteit II groepeert de Verzekeringskas, de Lijfrentekas en de Rentekas voor arbeidsongevallen.

## XIV - 6. — NATIONALE MAATSCHAPPIJ VOOR KREDIET AAN DE NIJVERHEID

Voornaamste balansposten op 31 december

(miljarden franken)

Bron : Jaarverslag van de NMKN.

	1982	1983	1984	1985	1986	1987	1988	1989	1990
<b>ACTIVA</b>									
VASTGELEGDE MIDDELEN .....	1,6	1,4	1,2	1,1	1,1	1,1	1,1	1,0	1,0
<b>BESCHIKBARE EN VLOTTENDE MIDDELEN :</b>									
Voorlopige beleggingen .....	47,7	38,3	57,7	73,3	92,6	88,4	97,1	45,4	51,5
Uitstaande kredieten :									
A. Kredieten gefinancierd door de Instelling voor eigen rekening :									
Investeringskredieten op lange en halflange termijn :									
1. door de Belgische Staat gewaarborgd .....	97,7	91,0	82,3	87,1	88,0	88,1	87,6	81,1	77,1
2. door de banken en fin. organismen gewaarborgd	36,2	24,8	17,1	12,3	8,6	7,0	4,7	3,4	2,9
3. waarvan het risico ten laste van de Instelling valt	68,2	64,1	68,0	77,3	81,1	102,5	108,9	134,7	158,8
Handelskredieten .....	9,4	10,8	10,7	8,9	12,6	11,4	16,6	14,4	25,3
Uitvoerkredieten betaalbaar op halflange en lange termijn	22,5	22,4	22,8	20,6	17,1	15,5	14,0	13,7	12,7
Financiering van de door de Belgische Staat voor de nationale sectoren aangegane verbintenissen .....	55,2	81,5	93,6	96,6	95,0	92,8	90,6	88,3	82,8
Andere <sup>1</sup> .....	0,4	0,5	0,7	0,7	0,8	0,9	2,0	2,7	3,7
B. Kredieten beheerd voor rekening van de Belgische Staat :									
1. Verrichtingen van het Fonds voor het Uitreten en het Aanbouwen van Zeeschepen .....	35,6	39,4	43,0	45,2	46,3	44,5	45,2	44,6	47,5
2. Andere <sup>2</sup> .....	0,8	0,8	0,7	0,8	0,7	0,7	0,7	0,6	0,6
Bankiers .....	—	—	—	0,1	1,4	1,5	1,6	—	—
Diverse debiteuren .....	11,5	10,1	14,4	11,1	8,5	10,2	8,9	9,7	11,1
Overheidsfondsen en participaties .....	7,4	14,5	7,3	7,6	13,8	18,2	22,6	58,9	52,8
Diversen .....	10,3	11,2	16,8	18,7	20,1	20,3	19,9	16,0	15,5
<b>Totaal ...</b>	<b>404,5</b>	<b>410,8</b>	<b>436,3</b>	<b>461,4</b>	<b>487,7</b>	<b>503,1</b>	<b>521,5</b>	<b>514,5</b>	<b>543,3</b>
<b>PASSIVA</b>									
NIET OPEISBAAR .....	4,7	5,8	6,8	8,1	9,4	10,1	10,9	11,6	11,6
SPECIAAL OPEISBAAR .....	—	—	—	—	—	—	—	—	0,5
OPEISBAAR :									
Obligaties .....	229,7	229,9	230,8	220,2	214,6	166,3	175,9	138,9	110,0
Kasbons .....	57,4	58,5	68,1	94,5	111,0	136,6	128,7	140,5	170,6
Deposito's en diverse leningen .....	42,7	40,5	49,0	53,9	61,0	95,7	110,3	125,0	155,9
Geherdisconteerde orderbriefjes .....	4,1	3,5	1,2	1,0	0,7	0,6	0,7	7,4	8,4
Bankiers .....	—	—	—	0,1	1,3	1,1	1,2	—	—
Diverse crediteuren .....	9,8	10,8	12,8	11,8	15,4	21,1	22,6	23,0	17,7
Voorzieningen voor lasten en diverse risico's .....	4,4	5,7	7,1	8,4	8,6	8,8	9,3	9,9	7,4
Afschrijving op agio's effectenportefeuille .....	—	—	—	0,4	1,2	1,6	1,3	—	—
Belgische Staat :									
1. Fonds voor het Uitreten en het Aanbouwen van Zeeschepen .....	35,6	39,4	43,1	45,4	46,4	44,6	45,3	44,7	47,6
2. Andere <sup>3</sup> .....	0,8	0,8	0,8	0,8	0,8	0,8	0,7	0,5	0,5
Diversen .....	15,3	15,9	16,6	16,8	17,3	15,8	14,6	13,0	13,1
<b>Totaal ...</b>	<b>404,5</b>	<b>410,8</b>	<b>436,3</b>	<b>461,4</b>	<b>487,7</b>	<b>503,1</b>	<b>521,5</b>	<b>514,5</b>	<b>543,3</b>

<sup>1</sup> Herstelkredieten (Oorlogs- en Waterschade) en kredieten in de vorm van financieringshuur.

<sup>2</sup> Kredieten voor hulp aan ondernemingen in moeilijkheden en hulp aan de pers, kredieten gefinancierd door het Marshall-Hulpfonds, door het Fonds voor Hulpver-

lening aan de Steenkoolnijverheid en door het Fonds voor Hulpverlening aan de Belgische ex-Kolonialen uit Afrika.

<sup>3</sup> Marshall-Hulpfonds, Fonds voor Hulpverlening aan de Steenkoolnijverheid en Fonds voor Hulpverlening aan de Belgische ex-Kolonialen uit Afrika.

**XIV - 7. — ALGEMENE STAAT DER SPAARBANKEN EN DER ONDERNEMINGEN  
ONDERWORPEN AAN HOOFDSTUK I VAN DE WET VAN 10 JUNI 1964**

**a) Algemene staat der spaarbanken**

(miljarden franken)

**Activa**

Posten	1987 31 dec.	1988 31 dec.	1989 31 dec.	1990 31 dec.	1990 31 maart	1991 31 maart	1990 30 april	1991 30 april
Kas, NBB, Postrekening .....	3,3	3,5	4,0	4,1	3,4	3,8	3,5	3,5
Daggeld .....	4,5	3,4	5,0	12,2	16,1	7,2	11,3	10,3
Tegoeden bij financiële instellingen .....	101,0	144,5	140,8	223,7	154,5	236,0	135,0	228,6
Schuldvorderingen en waarden op korte termijn (maximum één maand) .....	7,8	7,8	8,4	8,7	8,7	13,5	8,8	9,7
Handelspapier en facturen .....	4,4	4,3	5,2	5,0	5,5	4,9	5,3	4,8
Acceptdebiteuren .....	0,1	0,1	0,1	0,1	0,1	0,2	0,1	0,2
Voorschotten, kredietopeningen en leningen zonder hypothecaire waarborg .....	179,2	213,8	254,8	314,4	277,6	327,3	292,9	336,2
Effectenportefeuille en participaties .....	744,8	849,7	891,0	934,4	905,2	959,6	900,2	963,1
a) Schatkist- en Rentenfondscertificaten op hoog- stens één jaar .....	(75,5)	(73,4)	(96,2)	(92,8)	(104,1)	(100,4)	(94,4)	(104,1)
b) Overheidsfondsen en gelijkgestelde effecten bedoeld in artikel 12, § 1, 4 <sup>e</sup> , van de gecoör- dineerde bepalingen :								
1. Directe en indirecte schuld van de Belgi- sche Staat .....	(374,1)	(449,9)	(442,1)	(494,2)	(448,2)	(511,0)	(453,5)	(510,4)
2. Andere overheidsfondsen en gelijkgestelde effecten .....	(193,3)	(188,9)	(174,3)	(162,1)	(173,1)	(156,7)	(172,7)	(158,0)
c) Obligaties van Belgische vennootschappen ..	(21,5)	(22,3)	(23,1)	(20,8)	(22,6)	(19,8)	(22,6)	(18,8)
d) Aandelen, deelbewijzen of participaties van Belgische vennootschappen .....	(15,1)	(16,2)	(16,4)	(19,2)	(16,8)	(19,8)	(16,7)	(20,0)
e) Andere effecten .....	(65,3)	(99,0)	(138,9)	(145,3)	(140,4)	(151,9)	(140,3)	(151,8)
Hypothecaire leningen en hypothecaire kredietope- ningen .....	307,1	338,2	346,9	389,5	358,8	395,7	361,9	398,0
Aandeelhouders of leden-vennoten .....	2,5	2,4	1,9	2,0	1,9	2,0	1,9	2,0
Diverse debiteuren .....	7,7	8,8	9,0	12,0	13,0	14,1	13,9	13,1
Diversen .....	0,2	0,2	0,2	0,3	0,2	0,3	0,2	0,3
Totaal van het beschikbaar en realiseerbaar ...	1.362,6	1.576,7	1.667,3	1.906,4	1.745,0	1.964,6	1.735,0	1.969,8
Inrichtingskosten en andere immateriële activa ...	0,1	0,1	0,1	0,3	0,2	0,2	0,2	0,2
Gebouwen en gronden .....	9,6	10,1	10,1	11,5	10,1	11,7	10,1	11,7
Onroerende leasing .....	1,3	1,6	0,8	0,9	0,9	1,0	1,0	1,0
Materieel en meubilair .....	2,6	2,9	2,7	2,6	2,7	2,6	2,8	2,6
Roerende leasing .....	0,1	0,1	0,0	0,0	0,0	0,0	0,0	0,0
Wettelijk verplichte borgstellingen .....	0,0	0,0	0,0	0,0	0,0	0,0	0,0	0,0
Totaal van het vastliggend ...	13,7	14,8	13,7	15,3	13,9	15,5	14,1	15,5
Overgangsrekeningen <sup>1</sup> .....	60,5	63,0	78,9	89,0	68,2	91,6	71,8	90,2
Totaal der activa ...	1.436,8	1.654,5	1.759,9	2.010,7	1.827,1	2.071,7	1.820,9	2.075,5
waarvan : beleggingen bij voorrecht bestemd om de terugbetaling te waarborgen van de fondsen bedoeld in artikel 1 van de gecoördineerde bepalingen ....	1.334,0	1.540,4	1.618,0	1.862,2	1.668,3	1.909,6	1.675,2	1.912,2
nuttige pandwaarde van deze beleg- gingen na aftrek van de passiva die betrekking hebben op deze beleg- gingen .....	1.315,8	1.515,6	1.591,7	1.836,1	1.645,8	1.885,1	1.652,3	1.888,8

<sup>1</sup> Inclusief de resultatenrekeningen.

**XIV - 7. — ALGEMENE STAAT DER SPAARBANKEN EN DER ONDERNEMINGEN  
ONDERWORPEN AAN HOOFDSTUK I VAN DE WET VAN 10 JUNI 1964**

**a) Algemene staat der spaarbanken**

(miljarden franken)

**Passiva**

Posten	1987 31 dec.	1988 31 dec.	1989 31 dec.	1990 31 dec.	1990 31 maart	1991 31 maart	1990 30 april	1991 30 april
Spaarfondsen bedoeld in artikel 1 van de gecoördineerde bepalingen, terugbetaalbaar binnen termijnen van :								
a) ten hoogste twee jaar .....	710,4	803,3	859,7	930,4	892,8	948,9	894,4	959,6
b) meer dan twee jaar maar minder dan vijf jaar	171,2	212,8	203,8	275,0	179,2	298,7	190,4	299,9
c) vijf jaar of meer .....	232,0	210,7	162,5	168,0	191,3	172,9	197,9	172,5
Technische reserves .....	0,1	0,1	0,1	0,1	0,1	0,1	0,1	0,1
Reconstitutiefondsen .....	6,5	6,7	7,0	7,6	7,1	7,8	7,1	7,9
Schuldeisers gedekt door zakelijke zekerheden ...	3,1	3,0	3,4	3,2	3,5	3,1	3,0	2,5
Leningen :								
a) daggeld .....	0,1	1,3	0,5	3,8	0,2	0,2	0,0	0,5
b) bij de NBB .....	0,0	0,0	0,5	3,0	0,0	1,5	0,0	4,8
c) bij andere financiële instellingen .....	158,1	250,3	329,6	411,6	353,6	407,9	325,5	399,9
Geaccepteerde wissels .....	0,0	0,0	0,0	0,0	0,0	0,0	0,0	0,0
Herdisconteerders .....	0,0	0,0	0,0	0,0	0,0	0,0	0,0	0,0
Mobilisering van activa .....	0,6	0,4	1,2	0,1	0,9	0,1	1,3	0,1
Andere verbintenissen op hoogstens één maand ..	3,5	3,5	3,9	5,9	5,2	5,5	4,9	5,7
Diverse crediteuren .....	3,4	4,7	4,8	6,2	6,6	6,0	7,3	6,9
Voorzieningen voor lasten .....	5,1	5,2	2,5	2,4	2,3	2,3	2,4	2,4
Diversen .....	11,5	1,0	1,0	1,7	1,0	2,7	1,1	3,1
Totaal van het opvraagbaar ...	1.305,6	1.503,0	1.580,5	1.819,0	1.643,8	1.857,7	1.635,4	1.865,9
Eigen middelen :								
a) kapitaal .....	25,4	31,2	30,2	30,5	30,3	30,3	30,3	30,4
b) wettelijke reserve .....	1,6	1,7	1,9	2,1	2,0	2,2	2,1	2,2
c) andere reserves .....	31,8	43,7	52,3	55,2	53,0	55,6	54,2	56,2
Actiefrechtzettingen .....	15,0	17,2	19,9	20,0	20,1	20,1	20,2	20,1
Overgangsrekeningen <sup>1</sup> .....	57,4	57,7	75,1	83,9	77,9	105,8	78,7	100,7
Totaal der passiva ...	1.436,8	1.654,5	1.759,9	2.010,7	1.827,1	2.071,7	1.820,9	2.075,5

<sup>1</sup> Inclusief de resultatenrekeningen.

**XIV - 7. — ALGEMENE STAAT DER SPAARBANKEN EN DER ONDERNEMINGEN  
ONDERWORPEN AAN HOOFDSTUK I VAN DE WET VAN 10 JUNI 1964**

**b) Algemene staat der ondernemingen onderworpen aan hoofdstuk I van de Wet van 10 juni 1964<sup>1</sup>**  
(miljarden franken)

Posten	1987 31 dec.	1988 31 dec.	1989 31 dec.	1990 31 dec.	1990 31 maart	1991 31 maart	1990 30 april	1991 30 april
<b>ACTIVA</b>								
Kas, NBB, Postrekening .....	0,0	0,0	0,0	0,0	0,0	0,0	0,0	0,0
Daggeld en tegoeden bij financiële instellingen ..	0,5	0,5	1,2	0,6	2,1	3,0	1,2	2,1
Hypothecaire leningen en hypothecaire kredietope- ningen .....	11,9	11,5	11,3	11,8	11,3	12,3	11,4	12,4
Leasingverrichtingen en diverse debiteuren .....	3,7	4,4	5,5	6,5	5,7	6,7	5,7	6,8
Andere kredieten .....	4,5	7,1	7,5	8,2	7,1	8,7	7,2	8,6
Effectenportefeuille en participaties :								
a) Vorderingen op de overheid .....	7,4	9,8	8,4	9,6	8,3	9,4	8,4	9,4
b) Andere effecten .....	0,9	0,5	0,6	1,3	1,1	1,2	1,1	1,3
Diversen .....	1,1	1,1	1,0	1,1	1,0	1,1	1,1	1,3
Totaal der activa ...	30,0	34,9	35,5	39,1	36,6	42,4	36,1	41,9
<b>PASSIVA</b>								
Spaarfondsen, terugbetaalbaar binnen termijnen van :								
a) ten hoogste twee jaar .....	5,0	6,0	7,4	9,7	8,0	11,9	8,4	11,5
b) meer dan twee en minder dan vijf jaar ....	6,4	7,6	8,8	12,3	9,7	14,2	10,2	14,8
c) vijf jaar of meer .....	9,9	9,4	7,7	4,8	6,8	4,9	6,3	4,7
Technische reserves en reconstitutiefondsen .....	1,0	0,9	0,8	0,7	0,8	0,7	0,8	0,7
Leningen bij financiële instellingen :								
a) NBB .....	0,0	0,0	0,0	0,0	0,0	0,0	0,0	0,0
b) Andere financiële instellingen .....	2,4	5,4	4,7	5,8	5,4	4,4	4,7	4,0
Eigen middelen .....	1,9	2,1	2,4	2,5	2,4	2,8	2,4	2,8
Diversen .....	3,4	3,5	3,7	3,3	3,5	3,5	3,3	3,4
Totaal der passiva ...	30,0	34,9	35,5	39,1	36,6	42,4	36,1	41,9
<i>p.m.</i> : Aantal beschouwde ondernemingen .....	6	6	6	6	6	6	6	6

<sup>1</sup> Enkel de ondernemingen die een beroep doen op het publiek voor de opname van terugbetaalbare middelen en waarvan de hoofdactiviteit bestaat in het toestaan van leningen en kredieten of het beheer van beleggingen.

**Bibliografische referentie :** *Tijdschrift van de Nationale Bank van België*, LXIII<sup>e</sup> jaargang, deel I, nr. 4, april 1988.

**XIV - 7. — ALGEMENE STAAT DER SPAARBANKEN EN DER ONDERNEMINGEN  
ONDERWORPEN AAN HOOFDSTUK I VAN DE WET VAN 10 JUNI 1964**

**c) Algemene staat der spaarbanken en der ondernemingen onderworpen aan hoofdstuk I  
van de Wet van 10 juni 1964<sup>1</sup>**

(miljarden franken)

Posten	1987 31 dec.	1988 31 dec.	1989 31 dec.	1990 31 dec.	1990 31 maart	1991 31 maart	1990 30 april	1991 30 april
<b>ACTIVA</b>								
Kas, NBB, Postrekening .....	3,3	3,5	4,0	4,1	3,4	3,8	3,5	3,5
Daggeld en tegoeden bij financiële instellingen ..	106,0	148,4	147,0	236,5	172,7	246,2	147,5	241,0
Hypothecaire leningen en hypothecaire kredietope- ningen .....	319,1	349,7	358,2	401,3	370,1	408,0	373,3	410,4
Leasingverrichtingen en diverse debiteuren .....	12,8	14,9	15,3	19,4	19,6	21,8	20,6	20,9
Andere kredieten .....	195,9	233,1	275,9	336,4	299,0	354,6	314,2	359,5
Effectenportefeuille en participaties :								
a) Vorderingen op de overheid .....	650,2	722,0	721,0	758,7	733,7	777,5	729,1	781,9
b) Andere effecten .....	102,9	138,0	179,0	186,6	180,9	192,7	180,6	191,9
Diversen .....	76,6	79,8	95,0	106,8	84,3	109,5	88,2	108,3
Totaal der activa ...	1.466,8	1.689,4	1.795,4	2.049,8	1.863,7	2.114,1	1.857,0	2.117,4
<b>PASSIVA</b>								
Spaarfondsen, terugbetaalbaar binnen termijnen van :								
a) ten hoogste twee jaar .....	715,4	809,3	867,1	940,1	900,8	960,8	902,8	971,1
b) meer dan twee en minder dan vijf jaar ....	177,6	220,4	212,6	287,3	188,9	312,9	200,6	314,7
c) vijf jaar of meer .....	241,9	220,1	170,2	172,8	198,1	177,8	204,2	177,2
Technische reserves en reconstitutiefondsen .....	7,6	7,7	7,9	8,4	8,0	8,6	8,0	8,7
Leningen bij financiële instellingen :								
a) NBB .....	0,0	0,0	0,5	3,0	0,0	1,5	0,0	4,8
b) Andere financiële instellingen .....	161,2	257,4	336,0	421,3	360,1	412,6	331,5	404,5
Eigen middelen .....	60,7	78,7	86,8	90,3	87,7	90,9	89,0	91,6
Diversen .....	102,4	95,8	114,3	126,6	120,1	149,0	120,9	144,8
Totaal der passiva ...	1.466,8	1.689,4	1.795,4	2.049,8	1.863,7	2.114,1	1.857,0	2.117,4

<sup>1</sup> Enkel de ondernemingen die een beroep doen op het publiek voor de opname van terugbetaalbare middelen en waarvan de hoofdactiviteit bestaat in het toestaan van leningen en kredieten of het beheer van beleggingen.

Bibliografische referentie : *Tijdschrift van de Nationale Bank van België*, LXIII<sup>e</sup> jaargang, deel I, nr. 4, april 1988.

## XIV - 8. — GEMEENTEKREDIET VAN BELGIE

(miljarden franken)

Bron : Gemeentekrediet van België

Periode	Financiering van de investeringsuitgaven van de Openbare Besturen							Verrichtingen in rekening-courant van de Openbare Besturen (gewone uitgaven)		
	Stortingen			Opragingen voor de betaling van buitengewone uitgaven	Beschikbaar saldo	Schuld op korte, halflange en lange termijn tegenover het Gemeentekrediet van België <sup>1</sup>	Kredietverplichtingen van het Gemeentekrediet van België	Gemiddelde van de gezamenlijke dagelijkse saldi		Totaal van de over het debet van die rekeningen uitgevoerde betalingen
	Leningen ter beschikking gesteld van de kredietnemers Leningen waarvan de lasten :		Kapitaaltoelagen gestort door de Staat en de provincies					Credit	Debet	
	door de kredietnemers gedragen worden	door de Staat aan de kredietnemers terugbetaald		aan het einde van de periode						
1986 .....	28,6	5,2	17,6	46,6	21,6	560,5	15,4	22,8	51,8	791,7
1987 .....	43,4	6,8	12,9	57,7	26,6	561,2	19,1	22,8	49,9	862,2
1988 .....	49,1	6,1	9,0	64,1	31,0	569,2	17,3	24,4	42,0	897,2
1989 .....	44,6	4,7	52,0	63,9	31,0	570,6	16,5	22,4	45,6	1.043,2
1990 .....	49,0	3,7	63,4	68,1	28,5	593,0	19,3	21,0	57,0	1.440,5
1989 2 <sup>e</sup> kwartaal .....	8,9	0,9	12,2	14,4	29,4	581,0	15,2	22,0	33,8	214,1
3 <sup>e</sup> kwartaal .....	10,5	1,0	16,1	13,9	30,5	564,0	13,9	22,3	41,1	244,1
4 <sup>e</sup> kwartaal .....	13,1	1,1	7,7	16,9	31,0	570,6	16,5	20,7	65,5	327,9
1990 1 <sup>e</sup> kwartaal .....	12,4	1,2	18,5	18,1	30,7	572,9	18,5	22,6	62,6	352,6
2 <sup>e</sup> kwartaal .....	10,5	0,9	14,1	14,3	30,6	594,9	17,0	18,6	52,0	295,5
3 <sup>e</sup> kwartaal .....	8,1	0,7	14,9	15,7	29,2	583,3	17,4	18,1	48,5	371,9
4 <sup>e</sup> kwartaal .....	18,0	0,9	15,9	20,0	28,5	593,0	19,3	24,6	64,9	420,5
1991 1 <sup>e</sup> kwartaal .....	18,2	1,0	20,2	14,4	29,7	625,4	20,2	52,3	76,2	1.074,0
2 <sup>e</sup> kwartaal .....	10,9	0,9	14,1	14,0	32,5	639,7	24,1	47,6	52,3	920,5
1990 Juni .....	4,4	0,3	4,4	5,5	30,6	594,9	17,0	20,8	39,3	101,5
Juli .....	3,7	0,2	4,9	5,9	30,3	592,2	15,7	16,5	48,6	133,2
Augustus .....	1,5	0,2	5,5	5,3	28,4	594,9	16,4	18,6	44,7	101,4
September .....	2,9	0,3	4,5	4,5	29,2	583,3	17,4	19,3	52,3	137,3
Oktober .....	4,8	0,2	4,4	5,6	29,2	579,7	19,2	21,2	64,7	141,8
November .....	8,5	0,5	4,1	7,8	29,2	588,5	19,9	24,3	66,6	104,7
December .....	4,7	0,2	7,4	6,6	28,5	593,0	19,3	28,2	63,5	174,0
1991 Januari .....	6,4	0,2	9,1	5,7	28,5	626,9	19,4	59,8	87,9	421,8
Februari .....	5,8	0,6	5,7	4,2	29,3	626,0	20,2	48,1	84,7	355,0
Maart .....	6,0	0,2	5,4	4,5	29,7	625,4	20,2	49,0	56,1	297,2
April .....	4,3	0,4	4,7	3,5	32,4	630,0	19,9	48,1	53,8	320,2
Mei .....	3,2	0,2	4,0	4,8	32,6	636,9	20,1	43,5	49,1	301,4
Juni .....	3,4	0,3	5,4	5,7	32,5	639,7	24,1	51,1	53,8	298,9

<sup>1</sup> Met inbegrip van de schuld in vreemde valuta's.



#### XIV - 9. — LEVENSVERZEKERINGSMAATSCHAPPIJEN

Samenvattende opgave van de dekkingswaarden van de technische reserves of provisies per einde jaar  
(miljarden franken)

Bron : MEZ, Controledienst voor de verzekeringen.

Aard van de waarden	Affectatiewaarde						
	1982	1983	1984	1985	1986	1987	1988
<b>A. Reglementaire aktiva<sup>1</sup> :</b>							
Belgische staatswaarden en gelijkgestelde waarden .....	96,5	110,9	129,4	156,2	193,9	263,7	302,1
Obligaties internationale organisaties .....	2,5	3,5	4,0	5,2	5,7	8,6	6,8
Obligaties kasbons Belgische vennootschappen (+ 5 jaar) ..	46,3	52,3	52,2	49,7	49,0	43,6	37,5
Obligaties kasbons Belgische vennootschappen (— 5 jaar) ..	0,1	0,1	0,3	0,1	0,1	0,3	0,2
Vastgoedcertifikaten Belgische vennootschappen .....	0,1	0,2	0,1	0,1	0,3	0,6	0,9
Aandelen Belgische vennootschappen .....	23,4	36,3	40,0	52,4	74,2	58,3	88,4
Onroerende goederen .....	36,5	37,6	37,9	38,6	40,6	44,0	46,7
Hypothecaire leningen, kredietopeningen .....	118,7	124,4	133,1	137,8	147,9	153,8	164,9
Buitenlandse staatswaarden en gelijkgestelde waarden .....	0,6	0,5	0,9	0,7	0,7	0,8	0,7
Obligaties buitenlandse vennootschappen (Belgische beurs)	0,5	0,3	0,1	0,1	0,1	0,3	0,4
Aandelen buitenlandse vennootschappen (Belgische beurs)	3,8	4,0	4,3	4,8	4,0	2,0	2,9
Obligaties buitenlandse vennootschappen (buitenlandse beurs)	0,8	1,5	1,7	1,7	1,6	1,3	1,0
Aandelen buitenlandse vennootschappen (buitenlandse beurs)	3,5	5,0	4,8	7,8	7,5	2,3	9,9
Certifikaten gemeenschappelijke beleggingsfondsen .....	0,4	0,5	0,5	0,8	0,9	1,1	2,3
Niet-hypothecaire leningen, orderbriefjes, promessen .....	7,4	8,2	8,5	8,5	7,0	10,3	10,1
Baar geld .....	5,2	4,5	4,8	2,6	8,0	13,8	9,1
Voorschotten op polis .....	10,6	11,2	11,1	11,3	11,3	12,1	10,8
Opgelopen en niet vervallen rente van toegewezen waarden	9,0	10,7	12,8	15,4	17,6	21,4	23,7
Te innen premies .....	1,3	1,3	1,4	1,6	1,8	2,1	1,9
Vorderingen tussenpersonen .....	1,1	1,0	1,0	0,9	1,0	1,1	1,7
Totaal A ...	368,3	414,0	448,9	496,3	573,2	641,5	722,0
<b>B. Andere waarden :</b>							
Schuldvorderingen op herverzekeraar .....	0,0	0,0	0,0	0,0	0,0	0,0	0,0
Vrijstelling aandeel herverzekeraar .....	0,0	0,0	0,0	0,0	0,0	0,0	0,0
Andere .....	3,1	2,7	2,2	1,9	1,7	3,2	3,6
Totaal B ...	3,1	2,7	2,2	1,9	1,7	3,2	3,6
ALGEMEEN TOTAAL (A + B) ...	371,4	416,7	451,1	498,2	574,9	644,7	725,6
Premieïncasso rechtstreekse zaken .....	49,5	50,5	54,6	59,2	68,4	81,4	89,5
Technische provisies rechtstreekse zaken .....	357,2	395,0	430,7	470,5	549,4	625,1	694,7

<sup>1</sup> Artikel 17, § 1, 1° tot en met 12° van het Koninklijk Besluit van 12 maart 1976.

## XV. — FINANCIËLE ACTIVA \*

### 1. — FINANCIËLE ACTIVA IN HET BEZIT VAN DE OVERHEID EN VAN DE VENNOOTSCHAPPEN<sup>1</sup> EN PARTICULIEREN

(veranderingen in miljarden franken)

Periode	In het bezit van de overheid <sup>2</sup>					Activa voor meer dan een jaar <sup>5</sup>	Totaal <sup>6</sup>	In het bezit van de vennootschappen en particulieren <sup>3</sup>	Eindtotaal
	Giraal geld <sup>4</sup>	Andere activa voor ten hoogste een jaar <sup>5</sup>			Totaal <sup>6</sup>				
		Bij de nationale financiële instellingen <sup>7</sup>	Bij de nationale niet-financiële sectoren	Totaal					
(1)	(2)	(3)	(4) = (2) + (3)	(5)	(6) = (1) + (4) + (5)	(7)	(8) = (6) + (7)		
1983 .....	- 3,1	+ 3,5	+ 19,3	+ 22,8	+ 2,6	+ 22,3	+ 723,5	+ 745,8	
1984 .....	+ 15,6	+ 20,6	+ 19,9	+ 40,5	+ 2,8	+ 58,9	+ 607,4	+ 666,3	
1985 .....	+ 8,9	+ 23,9	+ 14,8	+ 38,7	+ 7,3	+ 54,9	+ 768,1	+ 823,0	
1986 .....	- 5,8	+ 8,8	+ 6,3	+ 15,1	+ 11,0	+ 20,3	+ 897,5	+ 917,8	
1987 .....	+ 6,3	+ 17,2	+ 15,2	+ 32,4	+ 3,0	+ 41,7	+ 937,1	+ 978,8	
1988 ..... *	+ 12,5	+ 18,1	+ 6,0	+ 24,1	+ 12,2	+ 48,9	+ 1.229,3	+ 1.278,2	
1989 ..... *	- 0,6	+ 10,1	+ 4,7	+ 14,8	+ 8,5	+ 22,7	+ 1.524,7	+ 1.547,4	
1990 ..... *	+ 11,5	+ 48,0	- 4,2	+ 43,8	+ 9,7	+ 65,1	+ 1.122,0	+ 1.187,1	
1988 3 <sup>e</sup> kwartaal .. *	+ 7,3	+ 11,2	- 15,4	- 4,2	+ 1,5	+ 4,6	+ 200,4	+ 205,0	
4 <sup>e</sup> kwartaal .. *	+ 11,4	- 3,8	+ 39,9	+ 36,1	+ 0,5	+ 48,0	+ 265,9	+ 313,9	
1989 1 <sup>e</sup> kwartaal .. *	- 12,3	+ 29,5	- 30,8	- 1,3	+ 0,8	- 12,8	+ 440,7	+ 427,9	
2 <sup>e</sup> kwartaal .. *	- 7,5	- 17,6	+ 13,7	- 3,9	+ 4,6	- 6,8	+ 539,0	+ 532,2	
3 <sup>e</sup> kwartaal .. *	+ 12,3	+ 2,4	- 16,7	- 14,3	+ 1,7	- 0,3	+ 215,7	+ 215,4	
4 <sup>e</sup> kwartaal .. *	+ 6,8	- 4,2	+ 38,5	+ 34,3	+ 1,5	+ 42,6	+ 329,2	+ 371,8	
1990 1 <sup>e</sup> kwartaal .. *	- 7,2	+ 49,8	- 29,5	+ 20,3	+ 4,0	+ 17,1	+ 283,0	+ 300,1	
2 <sup>e</sup> kwartaal .. *	+ 1,6	- 7,8	+ 7,9	0,0	+ 1,9	+ 3,6	+ 455,8	+ 459,4	
3 <sup>e</sup> kwartaal .. *	+ 11,1	+ 19,4	- 21,1	- 1,8	+ 4,3	+ 13,7	+ 165,1	+ 178,8	
4 <sup>e</sup> kwartaal .. *	+ 6,0	- 13,3	+ 38,6	+ 25,3	- 0,5	+ 30,7	+ 217,7	+ 248,4	

<sup>1</sup> Niet-financiële overheidsbedrijven en particuliere vennootschappen die geen banken of spaarbanken zijn, noch ondernemingen die onder hoofdstuk I van de Wet van 10 juni 1964 vallen.

<sup>2</sup> Alleen de financiële activa die bij wijze van voorlopige belegging in het bezit zijn van de nationale, communautaire, regionale of lokale overheid — dus met uitzondering van de kredieten en deelnemingen —, evenals de achterstallige bedrijfsvoering en de vorderingen van de instellingen van sociale zekerheid.

<sup>3</sup> Zie tabel XV-3.

<sup>4</sup> Veranderingen van de uitstaande bedragen die in kolom (9) van tabel XV-2 voorkomen.

<sup>5</sup> Oorspronkelijke looptijd.

<sup>6</sup> Dit stemt overeen met tabel XI-6, kolom (8).

<sup>7</sup> NBB, Muntfonds, BPC, Rentenfonds, HWI, banken, spaarbanken, ondernemingen die onder hoofdstuk I van de Wet van 10 juni 1964 vallen, kredietinstellingen van de overheidssector.

\* Bibliografische referentie: *Tijdschrift van de Nationale Bank van België*, LXIII<sup>e</sup> jaargang, deel II, n<sup>o</sup> 1-2, juli-augustus 1988.

**XV - 2. — GELDHOEVEELHEID**

(miljarden franken)

Einde periode	Monetaire kasmiddelen in het bezit van de vennootschappen <sup>1</sup> en particulieren							Giraal geld in het bezit van de overheid	Eindtotaal	
	Chartaal geld <sup>2</sup>	Giraal geld					Totaal			
		Bij de NBB	Bij het BPC	Bij de banken	Bij de spaarbanken	Bij de kredietinstellingen van de overheidssector				Totaal
(1)	(2)	(3)	(4)	(5)	(6)	(7) = (2) tot (6)	(8) = (1) + (7)	(9)	(10) = (8) + (9)	
1982 .....	374,2	0,3	75,0	330,4	32,1	64,6	502,4	876,6	71,1	<b>947,6</b>
1983 .....	390,2	0,2	72,8	383,4	37,2	75,4	569,1	959,2	68,0	<b>1.027,2</b>
1984 Oude reeks <sup>3</sup> ....	385,3	0,4	59,4	374,2	40,1	78,6	552,7	938,0	83,6	<b>1.021,6</b>
Nieuwe reeks <sup>3</sup> ...	385,3	0,4	59,4	374,2	40,1	83,2	557,3	942,6	58,2	<b>1.000,8</b>
1985 .....	383,6	0,2	72,2	408,7	39,7	92,0	612,9	996,6	67,1	<b>1.063,7</b>
1986 .....	403,6	0,2	80,2	450,9	44,4	99,8	675,6	1.079,2	61,3	<b>1.140,5</b>
1987 .....	411,6	0,3	77,4	476,1	46,7	108,3	708,7	1.120,3	67,6	<b>1.187,9</b>
1988 September .... *	412,2	0,3	79,2	492,2	55,1	112,3	739,0	1.151,2	68,8	<b>1.220,0</b>
December .... *	415,6	0,2	78,1	517,2	59,6	120,2	775,3	1.190,9	80,7	<b>1.271,5</b>
1989 Maart ..... *	398,4	0,3	88,1	500,8	68,7	121,3	779,2	1.177,6	68,4	<b>1.246,0</b>
Juni ..... *	423,0	0,4	94,0	559,7	68,2	133,9	856,1	1.279,1	60,9	<b>1.340,0</b>
September .... *	412,8	0,3	96,5	517,1	63,7	124,7	802,3	1.215,1	73,2	<b>1.288,3</b>
December .... *	423,4	0,4	94,9	572,6	68,6	136,5	872,9	1.296,3	79,8	<b>1.376,1</b>
1990 Maart ..... *	406,3	0,3	106,2	551,6	77,2	140,5	875,7	1.282,0	72,6	<b>1.354,6</b>
Juni ..... *	420,1	0,3	104,7	599,1	84,9	160,8	949,8	1.369,8	74,3	<b>1.444,1</b>
September .... *	406,9	0,3	105,5	523,7	77,1	145,9	852,5	1.259,4	85,4	<b>1.344,8</b>
December .... *	413,7	0,3	92,8	580,9	73,5	156,1	903,6	1.317,3	90,5	<b>1.407,8</b>
1991 Maart ..... *	407,2	0,2	94,9	574,7	76,2	156,1	902,1	1.309,3	107,9	<b>1.417,1</b>

<sup>1</sup> Niet-financiële overheidsbedrijven en particuliere vennootschappen die geen banken of spaarbanken zijn, noch ondernemingen die onder hoofdstuk I van de Wet van 10 juni 1964 vallen.

<sup>2</sup> Biljetten en munten van de Schatkist en biljetten van de NBB, na aftrek van het bedrag aan deze munten en biljetten dat in het bezit van de financiële instellingen is.

<sup>3</sup> De afwijking tussen de oude en de nieuwe reeks is toe te schrijven aan een wijziging in de boekhouding van het Gemeentekrediet van België betreffende de lokale overheid en de intercommunale bedrijven.

## XV - 3. — FINANCIËLE ACTIVA IN HET BEZIT VAN DE VENNOOTSCHAPPEN<sup>1</sup> EN PARTICULIEREN

(veranderingen in miljarden franken)

Periode	Activa in Belgische franken				Activa in buitenlandse valuta's <sup>2</sup>			Andere activa <sup>3</sup>					Eindtotaal
	Monetaire kasmiddelen <sup>4</sup>	Andere activa voor ten hoogste een jaar <sup>5,6</sup>	Activa voor meer dan een jaar <sup>5,7</sup>	Totaal	Voor ten hoogste een jaar <sup>5</sup> (deposito's) <sup>8</sup>	Voor meer dan een jaar <sup>5</sup> (effecten) <sup>9</sup>	Totaal	Handelsvorderingen op het buitenland	Financieel goud	Andere activa op het buitenland <sup>10</sup>	Diversen <sup>11</sup>	Totaal	
	(1)	(2)	(3)	(4) = (1) tot (3)	(5)	(6)	(7) = (5) + (6)	(8)	(9)	(10)	(11)	(12) = (8) tot (11)	
1983 .....	+ 82,6	+ 145,3	+ 328,5	+ 556,4	- 15,3	+ 84,0	+ 68,7	+ 23,6	+ 1,6	+ 12,8	+ 60,4	+ 98,4	+ 723,5
1984 .....	- 21,2	+ 228,3	+ 216,5	+ 423,6	- 9,4	+ 104,5	+ 95,1	- 1,6	+ 10,2	+ 14,5	+ 65,6	+ 88,7	+ 607,4
1985 .....	+ 53,9	+ 205,9	+ 289,8	+ 549,6	- 5,5	+ 90,1	+ 84,6	+ 18,4	+ 8,5	+ 5,0	+ 102,0	+ 133,9	+ 768,1
1986 .....	+ 82,6	+ 406,9	+ 78,9	+ 568,4	+ 29,9	+ 112,7	+ 142,6	- 5,5	+ 6,7	+ 69,5	+ 115,8	+ 186,5	+ 897,5
1987 .....	+ 41,1	+ 351,5	+ 141,0	+ 533,6	+ 49,0	+ 89,7	+ 138,7	- 1,1	+ 19,9	+ 90,2	+ 155,8	+ 264,8	+ 937,1
1988 .....	+ 71,0	+ 219,9	+ 279,2	+ 570,1	+ 33,5	+ 194,0	+ 227,5	+ 12,1	+ 6,0	+ 127,2	+ 286,3	+ 431,7	+ 1.229,3
1989 .....	+ 105,2	+ 505,6	+ 157,0	+ 767,8	+ 108,7	+ 243,7	+ 352,4	- 5,5	- 3,7	+ 207,7	+ 206,1	+ 404,5	+ 1.524,7
1990 .....	+ 19,9	+ 318,2	+ 674,5	+ 1.012,6	+ 65,7	- 62,4	+ 3,3	- 0,3 <sup>12</sup>	+ 4,7	+ 247,5	- 146,0	+ 106,1 <sup>12</sup>	+ 1.122,0 <sup>12</sup>
1988 3 <sup>e</sup> kwartaal .....	- 71,9	+ 26,4	+ 84,8	+ 39,3	+ 16,3	+ 43,5	+ 59,8	- 15,4	- 1,5	+ 23,3	+ 95,8	+ 102,3	+ 201,4
4 <sup>e</sup> kwartaal .....	+ 40,2	+ 93,4	+ 69,3	+ 202,9	- 11,5	+ 56,0	+ 44,5	+ 7,6	+ 2,9	+ 34,5	- 26,5	+ 18,5	+ 265,9
1989 1 <sup>e</sup> kwartaal .....	- 13,3	+ 161,3	+ 73,3	+ 221,3	+ 30,2	+ 78,8	+ 109,0	+ 7,3	- 0,1	+ 33,3	+ 69,9	+ 110,4	+ 440,7
2 <sup>e</sup> kwartaal .....	+ 101,5	+ 29,1	+ 109,6	+ 240,2	+ 49,5	+ 25,6	+ 75,1	+ 7,4	- 1,6	+ 48,1	+ 169,8	+ 223,7	+ 539,0
3 <sup>e</sup> kwartaal .....	- 64,0	+ 104,7	- 32,3	+ 8,4	- 12,0	+ 142,4	+ 130,4	- 29,1	+ 0,3	+ 50,3	+ 55,4	+ 76,9	+ 215,7
4 <sup>e</sup> kwartaal .....	+ 81,0	+ 210,4	+ 6,4	+ 297,8	+ 41,0	- 3,1	+ 37,9	+ 8,9	- 2,3	+ 76,0	- 89,0	- 6,5	+ 329,2
1990 1 <sup>e</sup> kwartaal .....	- 14,3	+ 183,5	+ 117,4	+ 286,6	+ 115,8	- 48,9	+ 66,9	+ 10,5	+ 0,3	+ 33,8	- 115,1	- 70,5	+ 283,0
2 <sup>e</sup> kwartaal .....	+ 87,8	- 44,4	+ 283,8	+ 327,2	- 23,7	+ 13,8	- 9,9	- 10,8	+ 1,3	+ 74,9	+ 73,0	+ 138,5	+ 455,8
3 <sup>e</sup> kwartaal .....	- 110,4	+ 57,5	+ 160,7	+ 107,8	+ 13,7	- 34,2	- 20,5	.	+ 1,2	+ 29,8	+ 46,8	+ 77,8 <sup>13</sup>	+ 165,1 <sup>13</sup>
4 <sup>e</sup> kwartaal .....	+ 56,8	+ 121,5	+ 112,6	+ 290,9	- 40,1	+ 6,9	- 33,2	.	+ 1,8	+ 109,0	- 150,8	- 40,0 <sup>13</sup>	+ 217,7 <sup>13</sup>

<sup>1</sup> Niet-financiële overheidsbedrijven en privé-vennootschappen die geen banken of spaarbanken zijn, noch ondernemingen die onder hoofdstuk I van de Wet van 10 juni 1964 vallen.

<sup>2</sup> Na uitschakeling van de louter boekhoudkundige invloed van wisselkoersveranderingen.

<sup>3</sup> Activa waarvan de indeling in Belgische franken en in vreemde valuta's niet bekend is of geen zin heeft.

<sup>4</sup> Veranderingen van de uitstaande bedragen die voorkomen in kolom (8) van tabel XV-2.

<sup>5</sup> Oorspronkelijke looptijd.

<sup>6</sup> Zie tabel XV-4a, kolom (7).

<sup>7</sup> Zie tabel XV-5, kolom (4).

<sup>8</sup> Zie tabel XV-4a, kolom (10).

<sup>9</sup> Zie tabel XV-5, kolom (7).

<sup>10</sup> Vooral de directe investeringen van de vennootschappen in het buitenland.

<sup>11</sup> Diverse activa op financiële instellingen en « vergissingen en weglatingen » uit de betalingsbalans van België.

<sup>12</sup> Voor de laatste zes maanden, exclusief de netto handelsvorderingen op het buitenland.

<sup>13</sup> Exclusief de netto handelsvorderingen op het buitenland.

**XV - 4a. — FINANCIËLE ACTIVA IN HET BEZIT VAN DE VENNOOTSCHAPPEN<sup>1</sup> EN PARTICULIEREN  
NIET-MONETAIRE ACTIVA VOOR TEN HOOGSTE EEN JAAR<sup>2</sup>**

(veranderingen in miljarden franken)

Periode	In Belgische franken							In buitenlandse valuta's <sup>3</sup>			Eindtotaal	
	Bij de nationale financiële instellingen <sup>4,5</sup>					Bij de nationale niet-financiële sectoren en in het buitenland		Totaal	Bij de nationale financiële instellingen <sup>4,7</sup>	In het buitenland		Totaal
	Deposito's op gewone boekjes	Deposito's op termijn	Kas- en spaarbons	Diversen <sup>6</sup>	Totaal	Schatkist-certificaten	Overige activa					
								(1)	(2)	(3)		(4)
1983 .....	+111,5	+ 35,2	+ 10,5	+ 1,3	+158,5	+ 2,7	- 15,9	+145,3	- 10,1	- 5,2	- 15,3	<b>+130,0</b>
1984 .....	+115,3	+ 57,1	+ 6,1	+ 1,0	+179,4	- 1,0	+ 49,9	+228,3	+ 4,6	- 14,0	- 9,4	<b>+218,9</b>
1985 .....	+163,0	+ 6,8	+ 14,0	+ 2,2	+186,0	- 6,4	+ 26,3	+205,9	- 1,3	- 4,2	- 5,5	<b>+200,3</b>
1986 .....	+209,6	+ 84,3	+ 54,1	+ 7,1	+355,0	+ 3,3	+ 48,6	+406,9	- 0,4	+ 30,3	+ 29,9	<b>+436,8</b>
1987 .....	+226,0	+ 75,3	+ 15,5	+ 7,5	+324,2	- 3,5	+ 30,8	+351,5	+ 26,4	+ 22,6	+ 49,0	<b>+400,5</b>
1988 ..... *	+187,4	- 20,0	+ 15,6	+ 35,5	+218,5	0,0	+ 1,4	+219,9	+ 20,2	+ 13,3	+ 33,5	<b>+253,4</b>
1989 ..... *	+190,6	+ 95,9	+ 76,1	+ 70,6	+433,2	+ 0,2	+ 72,2	+505,6	+ 62,0	+ 46,7	+108,7	<b>+614,3</b>
1990 ..... *	-242,2	+363,7	+ 64,3	+ 21,6	+207,4	0,0	+110,8	+318,2	+ 2,6	+ 63,1	+ 65,7	<b>+383,9</b>
1988 3 <sup>e</sup> kwartaal ... *	+ 23,7	- 12,7	+ 6,0	+ 5,5	+ 22,4	+ 6,2	- 2,2	+ 26,4	+ 10,8	+ 5,5	+ 16,3	<b>+ 42,7</b>
4 <sup>e</sup> kwartaal ... *	+ 87,1	- 13,1	+ 0,7	+ 27,5	+102,2	-14,5	+ 5,7	+ 93,4	- 2,7	- 8,8	- 11,5	<b>+ 81,9</b>
1989 1 <sup>e</sup> kwartaal ... *	+ 26,2	+105,4	+ 2,8	+ 3,8	+138,2	+ 8,8	+ 14,3	+161,3	+ 22,5	+ 7,7	+ 30,2	<b>+191,5</b>
2 <sup>e</sup> kwartaal ... *	+ 31,0	- 34,4	+ 2,0	+ 19,6	+ 18,2	- 2,0	+ 12,9	+ 29,1	+ 26,6	+ 22,9	+ 49,5	<b>+ 78,6</b>
3 <sup>e</sup> kwartaal ... *	+ 16,2	+ 44,1	+ 20,3	+ 10,5	+ 91,1	- 2,4	+ 16,0	+104,7	+ 4,7	- 16,7	- 12,0	<b>+ 92,8</b>
4 <sup>e</sup> kwartaal ... *	+117,1	- 19,1	+ 51,0	+ 36,7	+185,6	- 4,2	+ 29,0	+210,4	+ 8,2	+ 32,8	+ 41,0	<b>+251,4</b>
1990 1 <sup>e</sup> kwartaal ... *	-169,0	+264,9	+ 15,9	+ 12,6	+124,4	+ 1,0	+ 58,1	+183,5	+ 59,4	+ 56,4	+115,8	<b>+299,3</b>
2 <sup>e</sup> kwartaal ... *	-124,6	+ 4,4	+ 32,2	+ 13,3	- 74,7	- 1,0	+ 31,3	- 44,4	- 24,4	+ 0,7	- 23,7	<b>- 68,1</b>
3 <sup>e</sup> kwartaal ... *	- 48,9	+ 68,7	- 0,1	+ 23,0	+ 42,7	+ 1,1	+ 13,7	+ 57,5	- 14,0	+ 27,7	+ 13,7	<b>+ 71,2</b>
4 <sup>e</sup> kwartaal ... *	+100,2	+ 25,8	+ 16,3	- 27,3	+115,0	- 1,1	+ 7,6	+121,5	- 18,4	- 21,7	- 40,1	<b>+ 81,5</b>

<sup>1</sup> Niet-financiële overheidsbedrijven en particuliere vennootschappen die geen banken of spaarbanken zijn, noch ondernemingen die onder hoofdstuk I van de Wet van 10 juni 1964 vallen.

<sup>2</sup> Oorspronkelijke looptijd.

<sup>3</sup> Na uitschakeling van de louter boekhoudkundige invloed van wisselkoersveranderingen.

<sup>4</sup> Banken, spaarbanken, ondernemingen die onder hoofdstuk I van de Wet van 10 juni 1964 vallen, kredietinstellingen van de overheidssector, Rentenfonds, HWI.

<sup>5</sup> Zie tabel XV-4b, kolommen (1) tot (5), voor de uitstaande bedragen.

<sup>6</sup> Het betreft voornamelijk vervallen kasbons en termijndeposito's, alsook door instellingen voor collectieve belegging naar Luxemburgs recht gevormde deposito's voor rekening van hun intekenaars.

<sup>7</sup> Zie tabel XV-4b, kolom (6) voor de uitstaande bedragen.

**XV - 4b. — FINANCIËLE ACTIVA IN HET BEZIT VAN DE VENNOOTSCHAPPEN<sup>1</sup> EN PARTICULIEREN NIET-MONETAIRE ACTIVA VOOR TEN HOOGSTE EEN JAAR<sup>2</sup> BIJ DE NATIONALE FINANCIËLE INSTELLINGEN<sup>3</sup>**

(miljarden franken)

Einde periode	In Belgische franken					In buitenlandse valuta's	Eindtotaal (7) = (5) + (6)
	Deposito's op gewone boekjes (1)	Deposito's op termijn (2)	Kas- en spaarbons (3)	Diversen* (4)	Totaal (5) = (1) tot (4)		
1982 .....	1.135,1	506,9	73,3	9,5	1.724,9	127,5	<b>1.852,3</b>
1983 .....	1.246,6	542,0	83,8	10,9	1.883,4	129,7	<b>2.013,1</b>
1984 .....	1.362,0	599,1	89,9	11,8	2.062,8	139,2	<b>2.202,0</b>
1985 .....	1.524,9	605,9	103,9	14,0	2.248,8	126,1	<b>2.374,8</b>
1986 .....	1.734,6	690,2	158,0	21,1	2.603,8	116,0	<b>2.719,8</b>
1987 .....	1.960,5	765,4	173,5	28,6	2.928,0	136,8	<b>3.064,8</b>
1988 September .....	2.060,8	758,5	188,4	36,6	3.044,3	168,2	<b>3.212,4</b>
December .....	2.147,9	750,5	189,1	64,1	3.151,6	163,3	<b>3.314,9</b>
1989 Maart .....	2.174,1	856,2	191,9	67,9	3.290,1	188,0	<b>3.478,1</b>
Juni .....	2.205,1	821,8	193,9	87,5	3.308,3	213,0	<b>3.521,3</b>
September .....	2.221,4	865,9	214,2	98,0	3.399,5	215,5	<b>3.615,0</b>
December .....	2.338,4	845,5	265,2	134,7	3.583,8	212,1	<b>3.795,9</b>
1990 Maart .....	2.169,5	1.110,4	281,1	147,3	3.708,2	261,4	<b>3.969,6</b>
Juni .....	2.044,9	1.114,9	313,3	160,6	3.633,7	235,4	<b>3.869,1</b>
September .....	1.996,0	1.179,4	313,2	183,6	3.672,2	217,4	<b>3.889,6</b>
December .....	2.096,2	1.210,0	330,3	156,5	3.793,1	195,4	<b>3.988,5</b>
1991 Maart .....	1.981,2	1.336,7	369,1	133,2	3.820,2	251,0	<b>4.071,2</b>

<sup>1</sup> Niet-financiële overheidsbedrijven en particuliere vennootschappen die geen banken of spaarbanken zijn, noch ondernemingen die onder hoofdstuk I van de Wet van 10 juni 1964 vallen.

<sup>2</sup> Oorspronkelijke looptijd.

<sup>3</sup> Banken, spaarbanken, ondernemingen die onder hoofdstuk I van de Wet van 10 juni 1964 vallen, kredietinstellingen van de overheidssector, Rentenfonds, HWI.

<sup>4</sup> Het betreft voornamelijk vervallen kasbons en termijndeposito's, alsook door instellingen voor collectieve belegging naar Luxemburgs recht gevormde deposito's voor rekening van hun intekenaars.

**XV - 5. — FINANCIËLE ACTIVA IN HET BEZIT VAN DE VENNOOTSCHAPPEN<sup>1</sup> EN PARTICULIEREN  
ACTIVA VOOR MEER DAN EEN JAAR<sup>2</sup>**

(veranderingen in miljarden franken)

Periode	In Belgische franken				In buitenlandse valuta's <sup>3,4</sup>			Eindtotaal (8) = (4) + (7)
	Kasbons en obligaties <sup>5</sup>	Aandelen <sup>6</sup>	Deposito's	Totaal (4) = (1) + (2) + (3)	Obligaties	Aandelen <sup>7</sup>	Totaal (7) = (5) + (6)	
	(1)	(2)	(3)		(5)	(6)	(5) + (6)	
1983 .....	+ 267,4	+ 43,5	+ 17,6	+ 328,5	+ 83,7	+ 0,3	+ 84,0	<b>+ 412,5</b>
1984 .....	+ 194,3	+ 20,1	+ 2,1	+ 216,5	+ 108,5	- 4,0	+ 104,5	<b>+ 321,0</b>
1985 .....	+ 280,0	+ 2,6	+ 7,2	+ 289,8	+ 85,2	+ 4,9	+ 90,1	<b>+ 379,9</b>
1986 .....	+ 70,7	+ 8,7	- 0,5	+ 78,9	+ 81,9	+ 30,8	+ 112,7	<b>+ 191,6</b>
1987 .....	+ 148,1	- 14,4	+ 7,3	+ 141,0	+ 89,2	+ 0,5	+ 89,7	<b>+ 230,7</b>
1988 ..... *	+ 287,6	+ 2,5	- 10,9	+ 279,2	+ 213,0	- 19,0	+ 194,0	<b>+ 473,2</b>
1989 ..... *	+ 114,9	+ 55,8	- 13,7	+ 157,0	+ 165,6	+ 78,1	+ 243,7	<b>+ 400,7</b>
1990 ..... *	+ 693,8	- 19,2	- 0,1	+ 674,5	- 43,1	- 19,3	- 62,4	<b>+ 612,1</b>
1988 3 <sup>e</sup> kwartaal ..... *	+ 52,2	+ 38,1	- 5,5	+ 84,8	+ 42,9	+ 0,6	+ 43,5	<b>+ 128,3</b>
4 <sup>e</sup> kwartaal ..... *	+ 70,7	+ 3,7	- 5,1	+ 69,3	+ 72,2	- 16,2	+ 56,0	<b>+ 125,3</b>
1989 1 <sup>e</sup> kwartaal ..... *	+ 58,8	+ 21,3	- 6,8	+ 73,3	+ 58,2	+ 20,7	+ 78,8	<b>+ 152,1</b>
2 <sup>e</sup> kwartaal ..... *	+ 72,9	+ 39,3	- 2,6	+ 109,6	+ 13,4	+ 12,2	+ 25,6	<b>+ 135,2</b>
3 <sup>e</sup> kwartaal ..... *	- 18,9	- 10,9	- 2,5	- 32,3	+ 123,1	+ 19,2	+ 142,4	<b>+ 110,1</b>
4 <sup>e</sup> kwartaal ..... *	+ 2,1	+ 6,1	- 1,8	+ 6,4	- 29,1	+ 26,0	- 3,1	<b>+ 3,3</b>
1990 1 <sup>e</sup> kwartaal ..... *	+ 126,9	- 9,5	0,0	+ 117,4	- 31,5	- 17,4	- 48,9	<b>+ 68,5</b>
2 <sup>e</sup> kwartaal ..... *	+ 281,1	+ 3,0	- 0,3	+ 283,8	+ 9,3	+ 4,5	+ 13,8	<b>+ 297,6</b>
3 <sup>e</sup> kwartaal ..... *	+ 170,6	- 5,6	- 4,3	+ 160,7	- 22,9	- 11,3	- 34,2	<b>+ 126,5</b>
4 <sup>e</sup> kwartaal ..... *	+ 115,3	- 7,2	+ 4,5	+ 112,6	+ 2,0	+ 4,9	+ 6,9	<b>+ 119,5</b>

<sup>1</sup> Niet-financiële overheidsbedrijven en particuliere vennootschappen die geen banken of spaarbanken zijn, noch ondernemingen die onder hoofdstuk I van de Wet van 10 juni 1964 vallen.

<sup>2</sup> Oorspronkelijke looptijd.

<sup>3</sup> Na uitschakeling van de louter boekhoudkundige invloed van wisselkoersveranderingen.

<sup>4</sup> Netto-aankopen van effecten door ingezetenen van de BLEU; de netto-aankopen door Luxemburgse ingezetenen werden in de mate van het mogelijke uitgeschakeld.

<sup>5</sup> Met inbegrip van de obligaties in Luxemburgse franken, voor zover die konden worden opgetekend.

<sup>6</sup> Openbaar uitgegeven aandelen, na aftrek van de door niet-ingezetenen verrichte netto-aankopen van nieuwe of bestaande Belgische aandelen.

<sup>7</sup> Inclusief de netto-aankopen van deelbewijzen in beleggingsfondsen buiten de BLEU.

**XV - 6a. — FINANCIËLE ACTIVA IN HET BEZIT VAN DE VENNOOTSCHAPPEN<sup>1</sup> EN PARTICULIEREN  
ACTIVA IN BELGISCHE FRANKEN EN BUITENLANDSE VALUTA'S<sup>2</sup> BIJ DE NATIONALE FINANCIËLE INSTELLINGEN**

(veranderingen in miljarden franken)

Periode	NBB	Muntfonds, BPC, Rentenfonds, HWI	Banken		Kredietinstellingen van de overheidssector		Spaarbanken <sup>3</sup>		Totaal		
	Activa voor ten hoogste een jaar	Activa voor ten hoogste een jaar	Activa voor ten hoogste een jaar	Activa voor meer dan een jaar	Activa voor ten hoogste een jaar	Activa voor meer dan een jaar	Activa voor ten hoogste een jaar	Activa voor meer dan een jaar	Activa voor ten hoogste een jaar	Activa voor meer dan een jaar	Eindtotaal
	(1)	(2)	(3)	(4)	(5)	(6)	(7)	(8)	(9) = (1) + (2) + (3) + (5) + (7)	(10) = (4) + (6) + (8)	(11) = (9) + (10)
1983 .....	+ 15,8	- 2,1	+119,5	+ 61,3	+ 58,0	+107,3	+ 39,8	+ 46,9	+231,0	+215,6	<b>+ 446,6</b>
1984 .....	- 4,9	- 13,2	+ 67,6	+ 37,3	+ 67,3	+ 71,7	+ 46,0	+ 28,6	+162,8	+137,6	<b>+ 300,4</b>
1985 .....	- 0,6	+ 11,6	+120,5	+ 56,1	+ 74,2	+ 76,6	+ 32,9	+ 35,0	+238,5	+167,7	<b>+ 406,3</b>
1986 .....	+ 19,3	+ 8,8	+173,8	+ 6,6	+138,1	+ 10,6	+ 97,2	+ 0,3	+437,2	+ 17,5	<b>+ 454,7</b>
1987 .....	+ 8,4	- 3,1	+198,7	+ 15,4	+ 90,5	+ 34,5	+ 97,2	+ 1,7	+391,7	+ 51,7	<b>+ 443,4</b>
1988 ..... *	+ 3,2	+ 1,3	+155,5	+ 0,7	+ 65,4	+ 63,1	+ 84,4	+ 21,1	+309,7	+ 84,9	<b>+ 394,6</b>
1989 ..... *	+ 7,1	+ 17,8	+342,1 <sup>4</sup>	+ 60,2 <sup>4</sup>	+182,3	- 1,5	+ 51,0 <sup>4</sup>	- 58,9 <sup>4</sup>	+600,4	- 0,2	<b>+ 600,2</b>
1990 ..... *	- 11,3	- 0,8	+167,6	+149,6	+ 9,4	+199,9	+ 65,0	+ 75,4	+229,9	+424,9	<b>+ 654,8</b>
1988 3 <sup>e</sup> kwartaal .....	- 11,8	- 13,8	- 7,6	- 12,6	- 8,8	+ 2,0	+ 3,4	- 1,6	- 38,6	- 12,2	<b>- 50,8</b>
4 <sup>e</sup> kwartaal .....	+ 4,1	- 1,8	+ 66,2	- 5,4	+ 30,9	+ 13,7	+ 40,3	+ 10,4	+139,7	+ 18,7	<b>+ 158,3</b>
1989 1 <sup>e</sup> kwartaal .....	- 17,0	+ 10,0	+ 87,2	+ 1,9	+ 46,9	+ 27,0	+ 20,4	+ 4,8	+147,5	+ 33,7	<b>+ 181,1</b>
2 <sup>e</sup> kwartaal .....	+ 24,0	+ 6,5	+ 63,6	- 0,9	+ 27,1	+ 6,0	+ 25,1	+ 6,4	+146,3	+ 11,5	<b>+ 157,8</b>
3 <sup>e</sup> kwartaal .....	- 10,6	+ 2,8	+ 67,8 <sup>4</sup>	+ 64,9 <sup>4</sup>	+ 13,5	- 11,4	- 41,6 <sup>4</sup>	- 61,0 <sup>4</sup>	+ 31,9	- 7,5	<b>+ 24,3</b>
4 <sup>e</sup> kwartaal .....	+ 10,7	- 1,5	+123,5	- 5,7	+ 94,9	- 23,1	+ 47,2	- 9,1	+274,8	- 37,9	<b>+ 236,9</b>
1990 1 <sup>e</sup> kwartaal .....	- 17,2	+ 11,2	+137,1	+ 17,9	+ 5,7	+ 38,6	+ 32,7	+ 2,1	+169,5	+ 58,5	<b>+ 228,0</b>
2 <sup>e</sup> kwartaal .....	+ 13,2	- 0,8	- 23,3	+ 58,6	- 8,6	+ 83,8	+ 8,3	+ 28,8	- 11,3	+171,3	<b>+ 160,0</b>
3 <sup>e</sup> kwartaal .....	- 13,6	+ 1,0	- 13,2	+ 49,3	- 33,2	+ 57,6	- 22,8	+ 38,1	- 81,8	+145,1	<b>+ 63,3</b>
4 <sup>e</sup> kwartaal .....	+ 6,3	- 12,2	+ 67,0	+ 23,8	+ 45,5	+ 19,8	+ 46,8	+ 6,3	+153,4	+ 50,0	<b>+ 203,4</b>

<sup>1</sup> Niet-financiële overheidsbedrijven en particuliere vennootschappen die geen banken of spaarbanken zijn, noch ondernemingen die onder hoofdstuk I van de Wet van 10 juni 1964 vallen.

<sup>2</sup> Na uitschakeling van de louter boekhoudkundige invloed van wisselkoersveranderingen.

<sup>3</sup> Met inbegrip van de ondernemingen die onder hoofdstuk I van de Wet van 10 juni 1964 vallen.

<sup>4</sup> De cijfers werden beïnvloed doordat een belangrijke spaarbank een bank werd.



**XV - 6b. — FINANCIËLE ACTIVA IN HET BEZIT VAN DE VENNOOTSCHAPPEN<sup>1</sup> EN PARTICULIEREN**  
**ACTIVA IN BELGISCHE FRANKEN EN BUITENLANDSE VALUTA'S BIJ DE NATIONALE FINANCIËLE INSTELLINGEN**

(miljarden franken)

Einde periode	NBB	Muntfonds, BPC, Rentenfonds, HWI	Banken		Kredietinstellingen van de overheidssector		Spaarbanken <sup>2</sup>		Totaal						
									Activa voor ten hoogste een jaar	Activa voor meer dan een jaar	Activa voor ten hoogste een jaar	Activa voor meer dan een jaar	Activa voor ten hoogste een jaar	Activa voor meer dan een jaar	Eindtotaal
									(1)	(2)	(3)	(4)	(5)	(6)	(7)
1982 .....	359,1	90,5	1.222,3	322,3	690,1	912,5	366,8	321,1	2.728,9	1.556,0	<b>4.284,9</b>				
1983 .....	375,0	88,4	1.354,2	383,7	748,1	1.019,8	406,6	368,1	2.972,3	1.771,6	<b>4.743,9</b>				
1984 Oude reeks <sup>3</sup> .....	370,1	75,2	1.426,7	421,0	815,4	1.091,6	452,6	396,7	3.140,0	1.909,2	<b>5.049,2</b>				
Nieuwe reeks <sup>3</sup> .....	370,1	75,2	1.426,7	421,0	820,0	1.088,5	452,6	396,7	3.144,7	1.906,1	<b>5.050,8</b>				
1985 .....	369,4	86,8	1.535,5	477,1	894,2	1.165,1	485,5	431,7	3.371,4	2.073,9	<b>5.445,3</b>				
1986 .....	388,8	95,6	1.699,6	483,7	1.032,4	1.175,7	582,6	432,0	3.799,0	2.091,4	<b>5.890,4</b>				
1987 .....	397,2	92,5	1.892,7	499,1	1.122,8	1.210,2	679,9	433,7	4.185,1	2.143,1	<b>6.328,2</b>				
1988 Juni .....	* 408,1	109,4	1.997,0	517,9	1.166,2	1.257,6	720,5	446,1	4.401,2	2.221,5	<b>6.622,7</b>				
September .....	* 396,3	95,6	1.990,4	505,3	1.157,3	1.259,6	723,9	444,5	4.363,6	2.209,3	<b>6.572,9</b>				
December .....	* 400,4	93,8	2.054,4	499,8	1.188,3	1.273,3	764,3	454,9	4.501,1	2.228,0	<b>6.729,1</b>				
1989 Maart .....	* 383,3	103,8	2.143,8	501,7	1.235,2	1.300,3	784,6	459,7	4.650,7	2.261,7	<b>6.912,4</b>				
Juni .....	* 407,4	110,3	2.205,8	500,8	1.262,2	1.306,3	809,7	466,1	4.795,4	2.273,2	<b>7.068,6</b>				
September .....	* 396,8	113,1	2.271,4 <sup>4</sup>	565,7 <sup>4</sup>	1.275,7	1.294,9	768,1 <sup>4</sup>	405,1 <sup>4</sup>	4.825,1	2.265,6	<b>7.090,8</b>				
December .....	* 407,5	111,6	2.383,4	560,0	1.370,6	1.271,8	815,3	395,9	5.088,3	2.227,7	<b>7.316,1</b>				
1990 Maart .....	* 390,3	122,8	2.510,4	577,8	1.376,3	1.310,4	848,0	398,1	5.247,7	2.286,3	<b>7.534,0</b>				
Juni .....	* 403,5	122,0	2.485,5	636,5	1.367,6	1.394,2	856,3	426,9	5.234,9	2.457,6	<b>7.692,4</b>				
September .....	* 389,9	123,0	2.468,3	685,8	1.334,5	1.451,9	833,5	465,0	5.149,1	2.602,7	<b>7.751,8</b>				
December .....	* 396,2	110,8	2.531,7	709,6	1.380,0	1.471,7	880,3	471,3	5.298,9	2.652,6	<b>7.951,6</b>				

<sup>1</sup> Niet-financiële overheidsbedrijven en particuliere vennootschappen die geen banken of spaarbanken zijn, noch ondernemingen die onder hoofdstuk I van de Wet van 10 juni 1964 vallen.

<sup>2</sup> Met inbegrip van de ondernemingen die onder hoofdstuk I van de Wet van 10 juni 1964 vallen.

<sup>3</sup> De afwijking tussen de oude en de nieuwe reeks is toe te schrijven aan een wijziging in de boekhouding van het Gemeentekrediet van België betreffende de intercommunale bedrijven en aan een betere telling van de kasbons en obligaties in het bezit van de vennootschappen en particulieren.

<sup>4</sup> De cijfers werden beïnvloed doordat een belangrijke spaarbank een bank werd.

## XVI. — VERPLICHTINGEN VAN DE PARTICULIEREN, DE VENNOOTSCHAPPEN EN DE EENMANZAKEN \*

### 1. — VERPLICHTINGEN VAN DE PARTICULIEREN, DE VENNOOTSCHAPPEN<sup>1</sup> EN DE EENMANZAKEN

(veranderingen in miljarden franken)

Periode	Verplichtingen overwegend door particulieren aangegaan <sup>2</sup>				Verplichtingen overwegend door vennootschappen <sup>1</sup> en eenmanszaken aangegaan <sup>2</sup>							Totaal				
	Persoonlijke leningen en kredieten op afbetaling	Hypothecaire kredieten <sup>3</sup>	Overige <sup>4</sup>	Totaal	Aandelen	Obligaties		Kredieten aangegaan bij de nationale financiële instellingen		Overige verplichtingen <sup>5</sup>	Totaal	Eindtotaal	waarvan <sup>7</sup>			
						Overheidsbedrijven <sup>6</sup>	Privé-vennootschappen	Investeringskredieten en financieringshuur	Overige kredieten				(11) = (5) tot (10)	(12) = (4) + (11)	Belgische franken	Vreemde valuta's <sup>8</sup>
(1)	(2)	(3)	(4) = (1) tot (3)	(5)	(6)	(7)	(8)	(9)	(10)	(11) = (5) tot (10)	(12) = (4) + (11)	(13)	(14)			
1983 .....	6,5	13,3	1,8	21,5	44,5	19,6	8,8	14,9	11,5	168,9	268,0	289,6	244,6	4,6		
1984 .....	13,8	17,2	1,2	32,3	17,2	4,5	3,9	44,8	- 19,4	144,0	195,2	227,4	183,8	28,8		
1985 .....	24,3	22,6	2,7	49,7	12,9	- 17,6	- 0,2	45,3	42,8	196,4	279,8	329,4	262,1	15,8		
1986 .....	33,4	52,9	0,8	87,3	21,7	0,3	- 12,3	71,7	21,4	129,3	231,9	319,2	280,2	14,4		
1987 .....	44,6	83,8	3,0	131,3	30,1	- 21,9	- 16,1	129,9	19,0	180,6	321,7	453,0	382,9	8,9		
1988 .....	35,0	99,9	0,7	135,6	45,8	- 21,4	27,2	145,2	165,5	221,9	577,8	713,5	521,4	87,7		
1989 .....	34,6	140,7	8,1	183,5	89,6	- 2,9	- 14,8	154,4	291,4	321,6	839,2	1.022,6	714,8	68,4		
1990 .....	42,6	93,0	11,6	147,1	16,2	- 4,1	3,0	178,9	40,5	360,3	594,9	742,1	472,1	6,0		
1988 3 <sup>e</sup> kwar.	- 7,4	27,8	- 0,5	20,0	11,2	- 1,3	5,6	34,3	49,3	27,7	126,7	146,7	105,5	16,2		
4 <sup>e</sup> kwar.	2,1	30,2	1,3	33,6	13,5	- 21,4	5,0	62,8	41,0	127,6	228,5	262,1	177,4	17,7		
1989 1 <sup>e</sup> kwar.	- 1,7	24,5	0,2	23,1	29,9	- 4,2	- 1,5	34,9	21,3	34,5	114,9	137,9	59,0	28,5		
2 <sup>e</sup> kwar.	44,4	37,4	1,8	83,5	34,2	12,2	- 1,2	41,5	119,8	85,7	292,2	375,7	290,3	28,2		
3 <sup>e</sup> kwar.	- 6,7	29,7	0,9	23,9	11,5	- 5,6	- 1,5	36,4	62,6	68,8	172,2	196,1	109,9	21,5		
4 <sup>e</sup> kwar.	- 1,4	49,1	5,2	53,0	14,0	- 5,3	- 10,6	41,6	87,7	132,6	259,9	312,9	255,6	- 9,8		
1990 1 <sup>e</sup> kwar.	8,3	29,6	- 0,6	37,3	2,5	3,9	0,0	48,5	- 123,1	42,4	- 25,7	11,6	- 49,9	11,3		
2 <sup>e</sup> kwar.	40,6	24,0	2,6	67,2	7,6	- 8,4	0,0	46,3	62,6	131,8	239,8	307,1	243,9	- 14,1		
3 <sup>e</sup> kwar.	- 7,7	13,3	- 0,5	5,1	0,9	- 1,6	0,0	36,6	43,4	44,0	123,3	128,4	77,0	20,1		
4 <sup>e</sup> kwar.	1,4	26,1	10,1	37,5	5,2	2,0	3,0	47,5	57,6	142,1	257,5	295,0	201,1	- 11,3		

<sup>1</sup> Overheidsbedrijven en privé-vennootschappen die geen banken of spaarbanken zijn, noch ondernemingen waarop hoofdstuk I van de Wet van 10 juni 1964 van toepassing is.

<sup>2</sup> De uitsplitsing van de verplichtingen over particulieren en vennootschappen is gebaseerd op de aard van de verplichting.

<sup>3</sup> Exclusief de hypothecaire kredieten aangegaan bij de « Overige financiële instellingen » zoals die in noot <sup>5</sup> van tabel XVI-3a gedefinieerd zijn.

<sup>4</sup> Voornamelijk korte-termijnkredieten (o.m. voorschotten op onderpand).

<sup>5</sup> Bevat de nieuwe verplichtingen tegenover de overheid en tegenover het buitenland, die niet voorkomen in de kolommen (5) tot (7).

<sup>6</sup> Met inbegrip van de certificaten voor ten hoogste 1 jaar.

<sup>7</sup> Het saldo betreft de verplichtingen tegenover het buitenland waarvan de indeling in Belgische franken en vreemde valuta's niet bekend is of geen zin heeft.

<sup>8</sup> Na uitschakeling van de louter boekhoudkundige invloed van wisselkoersveranderingen.

\* Bibliografische referentie : Tijdschrift van de Nationale Bank van België, LXIV<sup>e</sup> Jaargang, n<sup>o</sup> 7-8, juli-augustus 1991.

**XVI - 2a. — VERPLICHTINGEN<sup>1</sup> VAN DE PARTICULIEREN, DE VENNOOTSCHAPPEN<sup>2</sup> EN DE EENMANZAKEN BIJ DE NATIONALE FINANCIËLE INSTELLINGEN**

(veranderingen in miljarden franken)

Periode	NBB, Muntfonds, BPC, Rentenfonds, HWI		Banken		Spaarbanken en ondernemingen die vallen onder hoofdstuk I van de Wet van 10 juni 1964		Kredietinstellingen van de overheidssector		Totaal	
	Particulieren	Vennootschappen en eenmanszaken	Particulieren	Vennootschappen en eenmanszaken	Particulieren	Vennootschappen en eenmanszaken	Particulieren	Vennootschappen en eenmanszaken	Particulieren <sup>3</sup>	Vennootschappen en eenmanszaken
	(1)	(2)	(3)	(4)	(5)	(6)	(7)	(8)	(9) = (1) + (3) + (5) + (7)	(10) = (2) + (4) + (6) + (8)
1983 .....	0,0	0,6	2,3	24,0	- 8,3	10,6	27,0	5,3	21,1	40,6
1984 .....	0,0	-0,7	12,5	13,3	- 4,2	12,6	23,0	0,5	31,3	25,8
1985 .....	0,0	-0,5	20,6	49,3	3,1	7,7	25,5	21,9	49,3	78,4
1986 .....	0,0	1,4	31,5	64,4	13,6	26,4	40,5	- 0,2	85,8	92,0
1987 .....	0,0	-0,7	41,9	106,1	15,7	17,7	74,2	14,5	131,8	137,6
1988 .....	0,0	-0,3	45,7	228,1	20,9	38,3	69,8	26,1	136,4	292,3
1989 .....	.	0,7	93,0	352,9	5,8	46,5	96,2	49,8	183,5	450,0
1990 .....	.	-1,9	43,4	84,6	34,6	60,4	69,1	68,7	147,1	211,7
1988 3 <sup>e</sup> kwartaal .....	0,0	0,3	0,3	71,2	4,4	9,2	15,3	2,5	19,9	83,2
4 <sup>e</sup> kwartaal .....	0,0	-0,5	5,9	57,8	4,1	14,4	24,6	16,3	34,7	88,0
1989 1 <sup>e</sup> kwartaal .....	.	0,1	1,8	54,8	6,1	10,7	15,1	- 5,4	23,1	60,2
2 <sup>e</sup> kwartaal .....	.	-0,2	39,7	132,2	14,8	14,1	29,0	14,5	83,5	160,7
3 <sup>e</sup> kwartaal .....	.	-0,1	42,3	81,8	-33,8	7,4	15,4	10,0	23,9	99,1
4 <sup>e</sup> kwartaal .....	.	0,9	9,2	84,1	7,1	14,3	36,7	30,7	53,0	130,0
1990 1 <sup>e</sup> kwartaal .....	.	-0,3	7,9	- 91,7	10,3	21,9	19,0	- 8,5	37,3	- 78,6
2 <sup>e</sup> kwartaal .....	.	0,1	34,7	57,4	13,3	19,7	19,2	30,7	67,2	107,9
3 <sup>e</sup> kwartaal .....	.	-0,2	- 3,1	63,0	2,5	9,8	5,8	7,1	5,1	79,6
4 <sup>e</sup> kwartaal .....	.	-1,5	3,9	55,9	8,5	9,0	25,1	39,4	37,5	102,8

<sup>1</sup> Obligaties en kredieten (in Belgische franken en in vreemde valuta's).

<sup>3</sup> Zie kolom (4) van tabel XVI-1, verminderd met kolom (8) van tabel XVI-3a.

<sup>2</sup> Overheidsbedrijven en privé-vennootschappen die geen banken of spaarbanken zijn, noch ondernemingen waarop hoofdstuk I van de Wet van 10 juni 1964 van toepassing is.

**XVI - 2b. — VERPLICHTINGEN<sup>1</sup> VAN DE PARTICULIEREN, DE VENNOOTSCHAPPEN<sup>2</sup> EN DE EENMANZAKEN BIJ DE NATIONALE FINANCIËLE INSTELLINGEN**

(uitstaande bedragen in miljarden franken)

Einde periode	NBB, Muntfonds, BPC, Rentenfonds, HWI		Banken		Spaarbanken en ondernemingen die vallen onder hoofdstuk I van de Wet van 10 juni 1964		Kredietinstellingen van de overheidssector		Totaal	
	Particulieren	Vennootschappen en eenmanszaken	Particulieren	Vennootschappen en eenmanszaken	Particulieren	Vennootschappen en eenmanszaken	Particulieren	Vennootschappen en eenmanszaken	Particulieren	Vennootschappen en eenmanszaken
	(1)	(2)	(3)	(4)	(5)	(6)	(7)	(8)	(9) = (1) + (3) + (5) + (7)	(10) = (2) + (4) + (6) + (8)
1983 .....	0,0	2,9	214,3	1.030,8	245,6	156,3	602,4	448,7	1.062,4	1.638,7
1984 .....	0,0	2,3	226,9	1.063,4	241,5	168,9	625,3	449,1	1.093,7	1.683,8
1985 .....	0,0	1,8	247,6	1.095,6	244,4	176,6	650,8	471,1	1.142,9	1.745,0
1986 .....	0,0	3,2	279,2	1.143,9	258,0	203,1	691,4	470,8	1.228,7	1.821,0
1987 .....	0,0	2,6	321,1	1.242,3	273,7	220,7	765,7	485,4	1.360,5	1.950,9
1988 .....	0,0	2,3	366,7	1.483,7	294,6	259,0	835,5	511,6	1.496,8	2.256,5
1989 .....	.	3,1	459,8	1.825,7	288,8	305,4	931,7	561,3	1.680,3	2.695,5
1990 .....	.	1,2	503,2	1.885,6	323,4	365,8	1.000,8	630,0	1.827,4	2.882,6
1988 3 <sup>e</sup> kwartaal .....	0,0	2,8	360,8	1.431,4	290,5	244,6	810,9	495,3	1.462,1	2.174,0
4 <sup>e</sup> kwartaal .....	0,0	2,3	366,7	1.483,7	294,6	259,0	835,5	511,6	1.496,8	2.256,5
1989 1 <sup>e</sup> kwartaal .....	.	2,4	368,5	1.548,9	300,7	269,7	850,6	506,1	1.519,9	2.327,2
2 <sup>e</sup> kwartaal .....	.	2,2	408,3	1.683,7	315,5	283,8	879,6	520,7	1.603,4	2.490,4
3 <sup>e</sup> kwartaal .....	.	2,2	450,6	1.759,9	281,7	291,1	895,1	530,6	1.627,3	2.583,8
4 <sup>e</sup> kwartaal .....	.	3,1	459,8	1.825,7	288,8	305,4	931,7	561,3	1.680,3	2.695,5
1990 1 <sup>e</sup> kwartaal .....	.	2,8	467,7	1.728,8	299,1	327,3	950,8	552,8	1.717,6	2.611,8
2 <sup>e</sup> kwartaal .....	.	2,9	502,4	1.783,5	312,4	347,1	970,0	583,5	1.784,8	2.717,0
3 <sup>e</sup> kwartaal .....	.	2,7	499,3	1.840,1	314,9	356,9	975,7	590,6	1.789,9	2.790,2
4 <sup>e</sup> kwartaal .....	.	1,2	503,2	1.885,6	323,4	365,8	1.000,8	630,0	1.827,4	2.882,6

<sup>1</sup> Obligaties en kredieten (in Belgische franken en in vreemde valuta's).

<sup>2</sup> Overheidsbedrijven en privé-vennootschappen die geen banken of spaarbanken zijn, noch ondernemingen waarop hoofdstuk I van de Wet van 10 juni 1964 van toepassing is.

**XVI - 3a. — VERPLICHTINGEN OVERWEGEND DOOR DE PARTICULIEREN AANGEGAAN — INDELING NAAR CREDITEUR**

(veranderingen in miljarden franken)

Periode	Persoonlijke leningen en kredieten op afbetaling				Hypothecaire kredieten						Overige			
	Banken	Spaarbanken <sup>1</sup>	Kredietinstellingen van de overheidssector	Totaal <sup>2</sup>	Banken	Spaarbanken <sup>1</sup>	Kredietinstellingen van de overheidssector	Sociale Zekerheid <sup>3</sup>	Totaal <sup>4</sup>	p.m. Overige financiële instellingen <sup>5</sup>	Spaarbanken <sup>1</sup>	Kredietinstellingen van de overheidssector	Totaal <sup>6</sup>	p.m. Overige financiële instellingen <sup>5</sup>
	(1)	(2)	(3)	(4) = (1) + (2) + (3)	(5)	(6)	(7)	(8)	(9) = (5) tot (8)	(10)	(11)	(12)	(13) = (11) + (12)	(14)
1983 .....	0,2	2,1	4,1	6,5	2,0	-10,7	21,4	0,4	13,3	31,5	0,3	1,4	1,8	3,2
1984 .....	6,1	4,7	3,2	13,8	6,4	- 8,7	18,3	1,0	17,2	8,9	-0,4	1,6	1,2	0,3
1985 .....	17,0	3,4	4,1	24,3	3,7	- 1,4	19,8	0,4	22,6	5,4	0,9	1,7	2,7	0,4
1986 .....	18,3	7,4	7,7	33,4	13,2	5,8	32,4	1,5	52,9	8,9	0,5	0,5	0,8	-1,9
1987 .....	17,6	9,2	17,8	44,6	24,2	5,9	54,2	-0,5	83,8	5,1	0,7	2,3	3,0	4,4
1988 .....	16,1	8,6	10,2	35,0	29,7	13,2	57,6	-0,8	99,9	11,0	-1,0	1,7	0,7	-1,6
1989 .....	22,4	1,1	11,3	34,6	70,6	- 7,7	77,5	0,0	140,7	16,9	0,7	7,7	8,1	6,2
1990 .....	12,6	9,4	20,6	42,6	30,7	22,8	39,4	0,0	93,0	.	2,5	9,1	11,6	.
1988 3 <sup>e</sup> kwartaal ...	- 8,2	0,4	0,4	- 7,4	8,5	3,8	15,4	0,1	27,8	.	0,2	-0,6	- 0,5	.
4 <sup>e</sup> kwartaal ...	1,0	0,4	0,7	2,1	5,0	5,8	20,4	-1,1	30,2	11,0	-2,1	3,4	1,3	-1,6
1989 1 <sup>e</sup> kwartaal ...	- 5,8	1,7	2,5	- 1,7	7,6	4,0	12,9	0,0	24,5	.	0,4	-0,2	0,2	.
2 <sup>e</sup> kwartaal ...	30,8	6,1	7,5	44,4	8,9	9,2	19,2	0,0	37,4	.	-0,5	2,3	1,8	.
3 <sup>e</sup> kwartaal ...	- 1,2	-7,3	1,8	- 6,7	43,5	-26,8	12,9	0,0	29,7	.	0,3	0,7	0,9	.
4 <sup>e</sup> kwartaal ...	- 1,4	0,6	- 0,5	- 1,4	10,6	5,9	32,5	0,0	49,1	16,9	0,5	4,7	5,2	6,2
1990 1 <sup>e</sup> kwartaal ...	- 1,1	2,9	6,5	8,3	9,0	7,0	13,5	0,0	29,6	.	0,4	-1,0	- 0,6	.
2 <sup>e</sup> kwartaal ...	26,5	7,0	7,2	40,6	8,2	5,3	10,5	0,0	24,0	.	1,1	1,5	2,6	.
3 <sup>e</sup> kwartaal ...	- 8,8	-0,5	1,6	- 7,7	5,6	4,0	3,7	0,0	13,3	.	-1,0	0,5	- 0,5	.
4 <sup>e</sup> kwartaal ...	- 4,0	0,0	5,3	1,4	7,9	6,5	11,7	0,0	26,1	.	2,0	8,1	10,1	.

<sup>1</sup> Met inbegrip van de ondernemingen waarop hoofdstuk I van de Wet van 10 juni 1964 van toepassing is.

<sup>2</sup> Zie kolom (1) van tabel XVI-1.

<sup>3</sup> Het betreft zowel hypothecaire kredieten die rechtstreeks aan de particulieren zijn verstrekt als die welke hoofdzakelijk door de wettelijke pensioenfondsen en de instellingen voor verzekering tegen arbeidsongevallen aan de sociale-huisvestingsmaatschappijen werden toegekend.

<sup>4</sup> Zie kolom (2) van tabel XVI-1.

<sup>5</sup> Jaarlijkse veranderingen van de door de voornaamste verzekeringsmaatschappijen versterkte kredieten (inclusief ASLK-entiteit II, met uitsluiting van het gedeelte sociale zekerheid), pensioenfondsen (andere dan de wettelijke) en de hypotheek- en kapitalisatiemaatschappijen die niet opgenomen zijn bij de kredietinstellingen. Bij de verzekeringsmaatschappijen betreft het kredieten op vaste termijn die geen rekening houden met de reconstitutie ervan in de vorm van de toegevoegde gemengde levensverzekering.

<sup>6</sup> Zie kolom (3) van tabel XVI-1.

**XVI - 3b. — VERPLICHTINGEN OVERWEGEND DOOR DE PARTICULIEREN AANGEGAAN — INDELING NAAR CREDITEUR**

(uitstaande bedragen in miljarden franken)

Einde periode	Persoonlijke leningen en kredieten op afbetaling				Hypothecaire kredieten						Overige			
	Banken	Spaarbanken <sup>1</sup>	Kredietinstellingen van de overheidssector	Totaal	Banken	Spaarbanken <sup>1</sup>	Kredietinstellingen van de overheidssector	Sociale Zekerheid <sup>2</sup>	Totaal	p.m. Overige financiële instellingen <sup>3</sup>	Spaarbanken <sup>1</sup>	Kredietinstellingen van de overheidssector	Totaal	p.m. Overige financiële instellingen <sup>3</sup>
	(1)	(2)	(3)	(4) = (1) + (2) + (3)	(5)	(6)	(7)	(8)	(9) = (5) tot (8)	(10)	(11)	(12)	(13) = (11) + (12)	(14)
1983 .....	105,3	27,4	13,4	146,0	109,1	215,8	582,4	32,1	939,4	150,2	2,4	6,6	9,1	21,2
1984 .....	111,4	32,1	16,5	159,9	115,5	207,3	600,6	33,1	956,5	159,0	2,1	8,1	10,3	21,6
1985 .....	128,3	35,4	20,5	184,3	119,2	205,9	620,5	33,5	979,1	164,4	3,1	9,8	13,0	22,0
1986 .....	146,6	42,8	28,2	217,7	132,5	211,6	652,9	35,0	1.032,1	173,3	3,6	10,3	13,9	20,1
1987 .....	164,3	52,0	46,0	262,3	156,7	217,5	707,1	34,5	1.115,8	178,3	4,2	12,6	16,8	24,5
1988 .....	180,4	60,7	56,3	297,4	186,4	230,7	764,8	33,7	1.215,6	189,3	3,1	14,4	17,5	22,9
1989 .....	202,7	61,9	67,5	332,1	257,1	223,0	842,4	33,7	1.356,3	206,2	3,8	21,8	25,7	29,1
1990 .....	215,2	71,2	88,2	374,7	287,9	245,8	881,7	33,7	1.449,2	.	6,3	30,9	37,2	.
1988 3 <sup>e</sup> kwartaal ...	179,4	60,3	55,5	295,3	181,4	224,9	744,4	34,8	1.185,4		5,3	11,0	16,2	
4 <sup>e</sup> kwartaal ...	180,4	60,7	56,3	297,4	186,4	230,7	764,8	33,7	1.215,6	189,3	3,1	14,4	17,5	22,9
1989 1 <sup>e</sup> kwartaal ...	174,5	62,4	58,8	295,7	194,0	234,7	777,7	33,7	1.240,1		3,6	14,2	17,7	
2 <sup>e</sup> kwartaal ...	205,3	68,5	66,2	340,1	202,9	243,9	796,9	33,7	1.277,5		3,0	16,5	19,5	
3 <sup>e</sup> kwartaal ...	204,1	61,3	68,1	333,4	246,5	217,1	809,9	33,7	1.307,1		3,3	17,2	20,5	
4 <sup>e</sup> kwartaal ...	202,7	61,9	67,5	332,1	257,1	223,0	842,4	33,7	1.356,3	206,2	3,8	21,8	25,7	29,1
1990 1 <sup>e</sup> kwartaal ...	201,5	64,8	74,1	340,4	266,2	230,0	855,9	33,7	1.385,8		4,3	20,8	25,1	
2 <sup>e</sup> kwartaal ...	228,0	71,7	81,3	381,0	274,4	235,3	866,4	33,7	1.409,8		5,3	22,3	27,6	
3 <sup>e</sup> kwartaal ...	219,2	71,2	82,9	373,3	280,1	239,3	870,1	33,7	1.423,1		4,3	22,8	27,2	
4 <sup>e</sup> kwartaal ...	215,2	71,2	88,2	374,7	287,9	245,8	881,7	33,7	1.449,2	.	6,3	30,9	37,2	.

<sup>1</sup> Met inbegrip van de ondernemingen waarop hoofdstuk I van de Wet van 10 juni 1964 van toepassing is.

<sup>2</sup> Het betreft zowel hypothecaire kredieten die rechtstreeks aan de particulieren zijn verstrekt als die welke hoofdzakelijk door de wettelijke pensioenfondsen en de instellingen voor verzekering tegen arbeidsongevallen aan de sociale-huisvestingsmaatschappijen werden toegekend.

<sup>3</sup> Voornaamste verzekeringsmaatschappijen (inclusief ASLK-entiteit II, met uitsluiting van het gedeelte sociale zekerheid), pensioenfondsen (andere dan de wettelijke) en de hypotheek- en kapitalisatiemaatschappijen die niet opgenomen zijn bij de kredietinstellingen. Bij de verzekeringsmaatschappijen betreft het kredieten op vaste termijn die geen rekening houden met de reconstitutie ervan in de vorm van de toegevoegde gemengde levensverzekering.

## XVI - 4. — VERKOPEN OP AFBETALING, PERSOONLIJKE LENINGEN, BANK- EN KREDIETKAARTEN

### 1. Algemene resultaten

Bron : NIS, Handelsstatistieken.

Periode	Aantal uitstaande contracten aan het einde van het halfjaar (duizenden) <sup>1</sup>				Uitstaande kredieten aan het einde van het halfjaar (miljarden franken) <sup>1</sup>				Kredieten verleend in de loop van het halfjaar (miljarden franken)		
	Verkopen op afbetaling	Persoonlijke leningen	Totaal	p.m. Bank- en kredietkaarten <sup>2</sup>	Verkopen op afbetaling	Persoonlijke leningen	Bank- en kredietkaarten	Totaal	Verkopen op afbetaling	Persoonlijke leningen	Totaal
	(1)	(2)	(3) = (1)+(2)	(4)	(5)	(6)	(7)	(8) = (5) + (6) + (7)	(9)	(10)	(11) = (9) + (10)
1982 1 <sup>e</sup> halfjaar .....	1.397	731	2.128	3.161	69,3	85,0	6,2	160,5	22,0	28,0	50,0
2 <sup>e</sup> halfjaar .....	1.261	752	2.013	3.231	67,6	90,9	7,2	165,7	17,8	40,0	57,8
1983 1 <sup>e</sup> halfjaar .....	1.366	734	2.100	3.443	73,6	82,9	7,7	165,7	23,4	28,0	51,4
2 <sup>e</sup> halfjaar .....	1.398	750	2.148	4.061	72,6	90,6	9,4	172,6	21,2	42,7	63,9
1984 1 <sup>e</sup> halfjaar .....	1.322	720	2.042	4.157	80,3	86,9	9,5	176,7	27,9	31,5	59,4
2 <sup>e</sup> halfjaar .....	1.406	769	2.175	4.264	79,8	94,2	12,3	186,3	22,8	45,6	68,4
1985 1 <sup>e</sup> halfjaar .....	1.388	748	2.136	4.229	90,0	93,6	10,2	193,8	31,3	36,6	67,9
2 <sup>e</sup> halfjaar .....	1.369	800	2.169	4.336	95,3	102,1	14,4	211,8	29,1	48,4	77,5
1986 1 <sup>e</sup> halfjaar .....	1.468	782	2.250	4.478	108,2	107,2	12,7	228,1	41,1	48,6	89,7
2 <sup>e</sup> halfjaar .....	1.576	843	2.419	4.467	111,7	112,5	14,6	238,8	36,2	50,5	86,7
1987 1 <sup>e</sup> halfjaar .....	1.721	932	2.653	4.560	124,7	134,0	13,1	271,8	45,4	75,5	120,9
2 <sup>e</sup> halfjaar .....	1.756	925	2.681	4.699	130,4	129,8	16,4	276,6	40,2	44,5	84,7
1988 1 <sup>e</sup> halfjaar .....	1.769	996	2.765	4.799	143,8	152,9	16,5	313,2	52,4	82,9	135,3
2 <sup>e</sup> halfjaar .....	1.791	988	2.379	4.895	147,5	142,5	19,2	309,2	42,2	46,0	88,2
1989 1 <sup>e</sup> halfjaar .....	1.819	1.044	2.863	5.215	162,1	170,0	19,3	351,4	56,9	92,5	149,4
2 <sup>e</sup> halfjaar .....	1.728	1.022	2.750	5.527	166,2	159,8	22,4	348,4	47,8	47,2	95,0
1990 1 <sup>e</sup> halfjaar .....	1.789	1.039	2.828	5.727	183,9	185,0	22,1	391,0	63,5	96,4	159,9
2 <sup>e</sup> halfjaar .....	1.751	1.042	2.793	6.178	182,3	180,2	27,0	389,5	47,4	56,3	103,6

<sup>1</sup> Exclusief de achterstallige betalingen.

<sup>2</sup> Aantal bank- en kredietkaarten in omloop (met inbegrip van die van de niet particulieren).

**XVI - 4. — VERKOPEN OP AFBETALING, PERSOONLIJKE LENINGEN, BANK- EN KREDIETKAARTEN**

**2. Achterstallige contracten**

Bron : Verbruikskredietcentrale van de Nationale Bank van België.

Einde periode	Aantal geregistreerde personen <sup>1</sup> (duizenden)	Aantal geregistreerde contracten (duizenden)	Geregistreerde niet-geregulariseerde contracten (duizenden)	Achterstallig of eisbaar bedrag <sup>2</sup> van de contracten bedoeld in de vorige kolom (miljarden franken)	p.m. Indexcijfer van het aantal raadplegingen <sup>3</sup> 1988 = 100
	(1)	(2)	(3)	(4)	(5)
1988 .....	140,8	135,4	95,8	n.d.	92
1989 .....	176,3	182,6	127,5	10,8	97
1990 .....	206,2	225,7	160,0	14,4	93
1988 3 <sup>e</sup> kwartaal .....	127,9	120,1	85,3	n.d.	96
4 <sup>e</sup> kwartaal .....	140,8	135,4	95,8	n.d.	92
1989 1 <sup>e</sup> kwartaal .....	150,4	147,5	104,7	n.d.	122
2 <sup>e</sup> kwartaal .....	160,5	160,8	114,2	n.d.	102
3 <sup>e</sup> kwartaal .....	168,2	171,5	122,9	10,0	100
4 <sup>e</sup> kwartaal .....	176,3	182,6	127,5	10,8	97
1990 1 <sup>e</sup> kwartaal .....	183,4	193,7	134,7	11,5	110
2 <sup>e</sup> kwartaal .....	190,7	204,1	139,9	12,2	102
3 <sup>e</sup> kwartaal .....	196,4	212,2	146,8	13,0	96
4 <sup>e</sup> kwartaal .....	206,2	225,7	160,0	14,4	93
1991 1 <sup>e</sup> kwartaal .....	213,4	238,3	171,3	15,7	119
1990 Maart .....	183,4	193,7	134,7	11,5	110
April .....	185,9	197,4	137,0	11,7	100
Mei .....	188,2	200,7	137,1	11,9	122
Juni .....	190,7	204,1	139,9	12,2	102
Juli .....	191,3	205,4	140,8	12,3	90
Augustus .....	187,7	208,5	143,6	12,6	86
September .....	196,4	212,2	146,8	13,0	96
Oktober .....	198,1	215,5	149,9	13,4	99
November .....	202,2	221,4	150,1	14,0	95
December .....	206,2	225,7	160,0	14,4	93
1991 Januari .....	207,3	230,0	163,5	14,7	105
Februari .....	209,2	233,0	166,3	15,2	101
Maart .....	213,4	238,3	171,3	15,7	119

<sup>1</sup> Exclusief de borgstellers.

<sup>2</sup> Voor de niet-opgezegde contracten is dat het bedrag van de achterstallige betalingen; voor de opgezegde contracten het onmiddellijk eisbare bedrag.

<sup>3</sup> Maandgemiddelde van het aantal raadplegingen, gestandaardiseerd naar een type-maand van 22 werkdagen.



XVI - 5. — HYPOTHECAIRE- KREDIETAANVRAGEN EN HYPOTHEEKINSCHRIJVINGEN

1. Aanvragen van hypothecair krediet voor de financiering van de huisvesting, ingediend bij de belangrijkste Belgische financiële instellingen<sup>1\*</sup>

Periode	Aantal aanvragen (duizenden)					Bedrag der aanvragen (miljarden franken)				
	Aankoop	Gemengd krediet <sup>2</sup>	Verbou-wingswer-ken	Nieuw-bouw Totaal		Aankoop	Gemengd krediet <sup>2</sup>	Verbou-wingswer-ken	Nieuw-bouw	Totaal
1983 .....	41,8	5,5	6,6	15,5	69,4	51,0	7,9	4,3	27,4	90,6
1984 .....	45,0	6,2	7,5	16,8	75,5	56,5	8,9	4,8	30,7	100,9
1985 .....	50,8	5,4	8,4	19,9	84,5	67,1	8,9	6,1	36,3	118,4
1986 .....	73,0	9,3	11,6	22,6	116,8	109,4	16,4	10,3	43,6	182,4
1987 .....	66,7	10,4	10,2	23,0	110,3	109,2	19,0	9,5	53,0	190,7
1988 .....	75,3	12,4	11,9	29,6	129,2	142,1	23,8	11,9	73,2	251,0
1989 .....	83,3	12,5	14,0	40,2	150,0	175,6	27,5	15,0	105,6	323,7
1990 .....	65,1	9,1	10,2	24,4	108,8	135,7	21,5	11,7	62,3	231,2
1989 1 <sup>e</sup> kwartaal .....	25,1	4,0	4,4	13,6	47,1	50,6	8,2	4,5	34,6	97,9
2 <sup>e</sup> kwartaal .....	19,6	3,0	3,5	9,1	35,2	40,2	6,2	3,6	24,3	74,3
3 <sup>e</sup> kwartaal .....	16,4	2,4	2,5	5,6	26,9	34,3	5,4	2,8	14,7	57,2
4 <sup>e</sup> kwartaal .....	22,3	3,2	3,4	11,9	40,8	50,5	7,6	4,1	32,0	94,2
1990 1 <sup>e</sup> kwartaal .....	17,9	2,5	2,9	9,3	32,6	38,5	6,1	3,4	24,5	72,5
2 <sup>e</sup> kwartaal .....	14,8	2,1	2,3	3,8	23,0	30,1	4,7	2,4	9,5	46,7
3 <sup>e</sup> kwartaal .....	14,5	2,0	2,2	3,7	22,4	30,0	4,8	2,4	9,5	46,7
4 <sup>e</sup> kwartaal .....	17,9	2,4	2,8	7,5	30,6	37,2	5,7	3,5	18,9	65,3
1991 1 <sup>e</sup> kwartaal .....	14,3	2,0	2,8	4,7	23,8	28,6	4,3	3,1	11,0	47,0
1990 Februari .....	5,6	0,8	0,9	2,4	9,7	12,1	1,9	1,0	6,4	21,4
Maart .....	6,2	0,9	1,0	2,9	11,0	12,9	2,2	1,1	7,3	23,5
April .....	4,4	0,6	0,7	1,3	7,0	9,0	1,4	0,8	3,4	14,6
Mei .....	5,0	0,8	0,8	1,3	7,9	10,4	1,8	0,8	3,1	16,1
Juni .....	5,4	0,7	0,8	1,2	8,1	10,7	1,5	0,8	3,0	16,0
Juli .....	4,8	0,7	0,7	1,0	7,2	10,0	1,6	0,7	2,7	15,0
Augustus .....	4,7	0,6	0,7	1,3	7,3	10,1	1,6	0,9	3,2	15,8
September .....	5,0	0,7	0,8	1,4	7,9	9,9	1,6	0,8	3,6	15,9
Oktober .....	8,4	1,1	1,3	4,1	14,9	17,8	2,7	1,7	10,6	32,8
November .....	5,2	0,7	0,8	2,2	8,9	10,6	1,6	1,0	5,3	18,5
December .....	4,3	0,6	0,7	1,2	6,8	8,8	1,4	0,8	3,0	14,0
1991 Januari .....	5,0	0,7	0,9	1,9	8,5	10,0	1,4	1,0	4,2	16,6
Februari .....	4,4	0,7	0,8	1,5	7,4	8,8	1,3	1,0	3,4	14,5
Maart .....	4,9	0,7	1,0	1,4	8,0	9,8	1,6	1,0	3,3	15,7

<sup>1</sup> Volgens een enquête bij de openbare kredietinstellingen, de voornaamste banken, de spaarbanken en een talrijke groep verzekeringsmaatschappijen en maatschappijen voor hypothecair krediet. De gegevens wijzen op een tendens en zijn geen weerspiegeling van de totale aanvragen van hypothecair krediet, noch van de omloop van het hypothecaire krediet.

<sup>2</sup> Een gemengd hypothecair krediet is bestemd voor de financiering van zowel de aankoop van een bestaande woning als de verbouwingen aan die woning.

\* Bibliografische referentie : Tijdschrift van de Nationale Bank van België, LXI<sup>e</sup> Jaargang, Deel II, nr. 1-2, juli-augustus 1986.

**XVI - 5. — HYPOTHECAIRE- KREDIETAANVRAGEN EN HYPOTHEEKINSCHRIJVINGEN**

**2. Hypotheekinschrijvingen**

Bron : *Belgisch Staatsblad*.

Maandgemiddelden	Miljarden franken <sup>1</sup>
1982 .....	11,9
1983 .....	12,0
1984 .....	14,1
1985 .....	15,2
1986 .....	21,1
1987 .....	27,2
1988 .....	28,5
1989 .....	35,4
1990 .....	32,2
1989 1 <sup>e</sup> kwartaal .....	29,8
2 <sup>e</sup> kwartaal .....	37,0
3 <sup>e</sup> kwartaal .....	36,2
4 <sup>e</sup> kwartaal .....	38,5
1990 1 <sup>e</sup> kwartaal .....	34,1
2 <sup>e</sup> kwartaal .....	34,4
3 <sup>e</sup> kwartaal .....	28,0
4 <sup>e</sup> kwartaal .....	32,1
1991 1 <sup>e</sup> kwartaal .....	32,2

<sup>1</sup> Bedragen berekend volgens de geïnde inschrijvingsrechten. Inclusief de vernieuwingen na vijftien jaar, die ongeveer 1 ½ pct. van het totaal bedragen, doch exclusief de wettelijke hypotheke.

**XVI - 6a. — VERPLICHTINGEN VAN DE VENNOOTSCHAPPEN<sup>1</sup> EN DE EENMANZAKEN  
BIJ DE NATIONALE FINANCIËLE INSTELLINGEN**

(veranderingen in miljarden franken)

Periode	Obligaties uitgegeven door		Kredieten							p.m. Kredieten aan het buitenland	
	Overheidsbedrijven <sup>2</sup>	Privé-vennootschappen	Investeringskredieten	Financieringshuur	Discontoen acceptkredieten	Exportkredieten	Overige kredieten <sup>3</sup>	Totaal <sup>4</sup> (8) = (3) tot (7)	waarvan	Totaal	waarvan
									Vreemde valuta's <sup>5</sup>		Vreemde valuta's <sup>5</sup>
(1)	(2)	(3)	(4)	(5)	(6)	(7)	(8) = (3) tot (7)	(9)	(10)	(11)	
1983 .....	8,6	5,5	13,3	1,7	1,1	4,7	5,7	26,4	8,1	119,0	101,2
1984 .....	1,4	-0,8	38,4	6,4	-12,1	-0,5	-6,7	25,4	3,7	150,2	128,5
1985 .....	-9,4	-0,3	40,2	5,1	-0,1	-9,6	52,5	88,2	16,5	-113,6	-115,2
1986 .....	2,6	-3,5	68,8	2,9	16,5	-16,2	21,0	93,0	23,4	-55,9	-77,6
1987 .....	-8,8	-2,5	115,5	14,3	-47,9	-13,1	79,9	148,9	14,4	-21,7	-10,7
1988 .....	-18,7	0,4	124,0	21,1	0,5	-0,7	165,7	310,4	64,0	91,6	84,8
1989 .....	0,9	3,3	150,0	4,3	-2,6	-0,4	294,4	445,7	65,5	98,4	67,8
1990 .....	-4,8	-2,9	167,1	11,8	-33,5	-8,6	82,6	219,5	6,6	32,0	27,0
1988 3 <sup>e</sup> kwartaal .....	-1,4	1,1	31,9	2,4	-11,4	1,4	59,3	83,5	17,3	-39,0	-38,7
4 <sup>e</sup> kwartaal .....	-12,9	-3,0	54,8	8,0	0,0	-0,7	41,7	103,8	18,9	-15,7	-24,8
1989 1 <sup>e</sup> kwartaal .....	-0,5	4,5	32,4	2,5	-7,4	0,0	28,7	56,2	31,5	81,3	68,4
2 <sup>e</sup> kwartaal .....	1,3	-1,9	36,5	5,0	6,5	-1,5	114,8	161,3	24,0	117,6	115,5
3 <sup>e</sup> kwartaal .....	-1,7	1,8	37,9	-1,5	-2,6	-2,7	67,9	99,0	18,1	-39,4	-63,6
4 <sup>e</sup> kwartaal .....	1,8	-1,1	43,2	-1,7	0,9	3,8	83,0	129,2	-8,1	-61,1	-52,5
1990 1 <sup>e</sup> kwartaal .....	-0,8	-3,2	43,9	4,6	-30,0	-3,3	-89,8	-74,6	7,9	72,6	72,5
2 <sup>e</sup> kwartaal .....	-1,0	0,0	37,5	8,8	7,5	-2,4	57,4	108,9	-19,3	-21,0	-25,4
3 <sup>e</sup> kwartaal .....	0,2	-0,5	34,4	2,2	-11,2	-3,8	58,4	80,0	18,6	5,9	-14,3
4 <sup>e</sup> kwartaal .....	-3,2	0,8	51,3	-3,8	0,2	0,9	56,6	105,2	-0,6	-25,5	-5,8

<sup>1</sup> Overheidsbedrijven en privé-vennootschappen die geen banken of spaarbanken zijn, noch ondernemingen waarop hoofdstuk I van de Wet van 10 juni 1964 van toepassing is.

<sup>2</sup> Met inbegrip van de certificaten voor ten hoogste 1 jaar.

<sup>3</sup> Voornamelijk voorschotten.

<sup>4</sup> Zie kolommen (8) en (9) van tabel XVI-1.

<sup>5</sup> Na uitschakeling van de louter boekhoudkundige invloed van wisselkoersveranderingen.

**XVI - 6b. — VERPLICHTINGEN VAN DE VENNOOTSCHAPPEN<sup>1</sup> EN DE EENMANZAKEN  
BIJ DE NATIONALE FINANCIËLE INSTELLINGEN**

(uitstaande bedragen in miljarden franken)

Einde periode	Obligaties uitgegeven door		Kredieten							p.m. Kredieten aan het buitenland	
	Overheidsbedrijven <sup>2</sup>	Privé-vennootschappen	Investeringskredieten	Financieringshuur	Discontoen acceptkredieten	Exportkredieten	Overige kredieten <sup>3</sup>	Totaal (8) = (3) tot (7)	waarvan	Totaal	waarvan
									Vreemde valuta's		Vreemde valuta's
	(1)	(2)	(3)	(4)	(5)	(6)	(7)	(9)	(10)	(11)	
1983 .....	106,7	47,1	566,9	14,4	214,9	148,6	540,1	1.484,9	176,1	867,7	817,7
1984 .....	108,0	46,2	605,3	20,8	202,8	148,1	552,6	1.529,6	199,1	1.017,9	954,5
1985 .....	98,6	45,9	645,5	25,9	202,7	138,5	588,0	1.600,6	198,3	904,4	832,8
1986 .....	101,1	42,4	714,4	28,7	219,3	122,2	593,0	1.677,6	205,7	848,5	769,3
1987 .....	92,3	39,9	830,0	43,1	171,4	109,2	665,2	1.818,8	212,5	826,8	734,8
1988 .....	73,6	40,3	954,0	64,1	171,8	108,6	844,1	2.142,6	289,9	918,5	824,4
1989 .....	74,5	43,6	1.104,0	68,5	169,2	108,2	1.127,5	2.577,4	344,4	1.016,9	896,6
1990 .....	69,7	40,6	1.271,2	80,2	135,7	99,6	1.185,5	2.772,3	326,5	1.048,8	930,2
1988 3 <sup>e</sup> kwartaal .....	86,4	43,3	899,2	56,1	171,8	109,2	807,9	2.044,3	276,4	934,1	846,0
4 <sup>e</sup> kwartaal .....	73,6	40,3	954,0	64,1	171,8	108,6	844,1	2.142,6	289,9	918,5	824,4
1989 1 <sup>e</sup> kwartaal .....	73,1	44,8	986,4	66,1	164,4	108,6	883,3	2.209,3	331,8	999,8	898,9
2 <sup>e</sup> kwartaal .....	74,4	42,9	1.022,9	71,6	170,9	107,1	1.000,6	2.373,1	358,4	1.117,4	1.014,9
3 <sup>e</sup> kwartaal .....	72,7	44,7	1.060,7	70,1	168,3	104,4	1.062,9	2.466,4	370,8	1.077,9	948,3
4 <sup>e</sup> kwartaal .....	74,5	43,6	1.104,0	68,5	169,2	108,2	1.127,5	2.577,4	344,4	1.016,9	896,6
1990 1 <sup>e</sup> kwartaal .....	73,7	40,4	1.147,9	73,1	139,2	104,9	1.032,6	2.497,7	347,2	1.089,5	973,7
2 <sup>e</sup> kwartaal .....	72,7	40,4	1.185,4	81,8	146,7	102,5	1.087,4	2.603,9	325,3	1.068,5	947,8
3 <sup>e</sup> kwartaal .....	72,9	39,5	1.219,8	84,0	135,5	98,8	1.139,4	2.677,5	337,5	1.074,4	943,4
4 <sup>e</sup> kwartaal .....	69,7	40,6	1.271,2	80,2	135,7	99,6	1.185,5	2.772,3	326,5	1.048,8	930,2

<sup>1</sup> Overheidsbedrijven en privé-vennootschappen die geen banken of spaarbanken zijn, noch ondernemingen waarop hoofdstuk I van de Wet van 10 juni 1964 van toepassing is.

<sup>2</sup> Met inbegrip van de certificaten voor ten hoogste 1 jaar.

<sup>3</sup> Voornamelijk voorschotten.

**XVI - 7a. — VERPLICHTINGEN VAN DE VENNOOTSCHAPPEN<sup>1</sup> EN DE EENMANZAKEN BIJ DE BANKEN**

(veranderingen in miljarden franken)

Periode	Obligaties uitgegeven door		Kredieten							p.m. Kredieten aan het buitenland			
	Overheidsbedrijven <sup>2</sup>	Privé-vennootschappen	Investeringskredieten	Financieringshuur	Discontoen en acceptkredieten	Exportkredieten	Overige kredieten <sup>3</sup>	Totaal	waarvan	Disconto en acceptkredieten	Overige	Totaal	waarvan
									Vreemde valuta's <sup>4</sup>				Vreemde valuta's <sup>4</sup>
(1)	(2)	(3)	(4)	(5)	(6)	(7)	(8) = (3) tot (7)	(9)	(10)	(11)	(12) = (10) + (11)	(13)	
1983 .....	3,2	4,0	9,4	1,5	2,3	4,7	- 1,2	16,7	8,0	9,2	99,4	108,5	99,8
1984 .....	0,5	-2,6	30,3	3,5	-11,4	0,5	6,8	15,3	3,4	6,6	135,6	142,2	133,2
1985 .....	-6,2	-0,5	18,2	4,7	2,7	- 9,6	40,0	55,9	7,3	-10,6	-108,8	-119,4	-122,1
1986 .....	-3,0	0,6	50,4	1,6	15,9	-16,2	15,1	66,9	28,3	11,1	- 76,6	- 62,6	- 68,3
1987 .....	-1,5	3,2	71,9	13,4	-47,5	-13,1	79,6	104,3	13,0	24,0	108,3	- 32,2	41,0
1988 .....	-7,6	1,4	77,1	19,7	- 0,1	- 0,7	138,2	234,5	56,0	- 1,2	92,8	91,7	89,3
1989 .....	3,8	2,9	83,5	3,0	- 2,5	- 0,4	262,5	346,1	58,6	1,3	66,5	67,8	44,9
1990 .....	0,6	-1,9	67,8	10,5	-34,0	- 8,6	51,5	87,1	3,7	5,2	10,7	16,0	21,8
1988 3 <sup>e</sup> kwartaal ...	-0,6	1,3	22,7	2,0	-11,8	1,4	56,2	70,5	21,0	- 3,1	- 36,1	- 39,2	- 38,4
4 <sup>e</sup> kwartaal ...	-6,9	-1,1	26,7	7,2	- 0,1	- 0,7	32,7	65,9	11,6	4,7	- 15,9	- 11,2	- 18,1
1989 1 <sup>e</sup> kwartaal ...	0,3	3,8	18,6	2,3	- 7,0	0,0	36,8	50,7	33,8	3,0	74,4	77,4	70,5
2 <sup>e</sup> kwartaal ...	0,1	-1,6	20,4	4,6	6,1	- 1,5	104,1	133,7	23,4	0,3	106,2	106,5	105,5
3 <sup>e</sup> kwartaal ...	2,1	2,2	19,7	- 1,5	- 2,5	- 2,7	64,5	77,5	12,0	- 5,2	- 35,8	- 41,0	- 65,0
4 <sup>e</sup> kwartaal ...	1,3	-1,5	24,8	- 2,4	0,9	3,8	57,1	84,2	-10,6	3,2	- 78,3	- 75,1	- 66,1
1990 1 <sup>e</sup> kwartaal ...	-0,6	-1,9	22,0	4,2	-30,2	- 3,3	- 81,9	- 89,2	11,1	7,9	56,2	64,1	67,6
2 <sup>e</sup> kwartaal ...	-0,6	0,2	14,4	8,4	7,3	- 2,4	30,1	57,8	-16,5	- 0,5	- 31,0	- 31,5	- 33,4
3 <sup>e</sup> kwartaal ...	0,6	-0,2	11,3	1,6	-11,3	- 3,8	64,8	62,6	11,1	9,0	- 9,5	- 0,5	- 5,0
4 <sup>e</sup> kwartaal ...	0,0	0,0	20,1	- 3,7	0,2	0,9	38,5	55,9	- 2,0	-11,2	- 5,0	- 16,1	- 7,4

<sup>1</sup> Overheidsbedrijven en privé-vennootschappen die geen banken of spaarbanken zijn, noch ondernemingen waarop hoofdstuk 1 van de Wet van 10 juni 1964 van toepassing is.

<sup>2</sup> Met inbegrip van de certificaten voor ten hoogste 1 jaar.

<sup>3</sup> Voornamelijk voorschotten.

<sup>4</sup> Na uitschakeling van de louter boekhoudkundige invloed van wisselkoersveranderingen.

**XVI - 7b. — VERPLICHTINGEN VAN DE VENNOOTSCHAPPEN<sup>1</sup> EN DE EENMANZAKEN BIJ DE BANKEN**

(uitstaande bedragen in miljarden franken)

Einde periode	Obligaties uitgegeven door		Kredieten							p.m. Kredieten aan het buitenland			
	Overheidsbedrijven <sup>2</sup>	Privé-vennootschappen	Investeringskredieten	Financieringshuur	Disconto- en acceptkredieten	Exportkredieten	Overige kredieten <sup>3</sup>	Totaal	waarvan	Disconto en acceptkredieten	Overige	Totaal	waarvan
									Vreemde valuta's <sup>4</sup>				Vreemde valuta's <sup>4</sup>
(1)	(2)	(3)	(4)	(5)	(6)	(7)	(8) = (6) tot (7)	(9)	(10)	(11)	(12) = (10) + (11)	(13)	
1983 .....	38,7	16,4	126,9	13,1	209,6	148,6	477,5	975,7	175,2	55,0	797,2	852,1	804,6
1984 .....	39,2	13,9	157,3	16,7	198,2	148,1	490,0	1.010,3	197,9	61,6	932,8	994,3	937,9
1985 .....	33,1	13,4	175,5	21,4	200,9	138,5	512,8	1.049,1	188,0	51,0	824,0	875,0	815,8
1986 .....	30,0	14,0	225,9	23,0	216,9	122,2	511,9	1.099,9	200,4	62,0	750,5	812,5	747,4
1987 .....	28,5	17,2	297,8	36,5	169,4	109,2	583,8	1.196,6	205,6	37,9	742,3	780,3	706,4
1988 .....	20,8	18,5	375,0	56,2	169,3	108,6	735,2	1.444,3	274,8	36,8	835,2	872,0	795,8
1989 .....	24,7	21,4	458,4	59,2	167,0	108,2	986,8	1.779,6	322,5	38,1	901,7	939,7	840,8
1990 .....	24,0	19,5	526,2	69,7	132,9	99,6	1.013,6	1.842,1	301,6	43,2	912,4	955,7	862,6
1988 3 <sup>e</sup> kwartaal ...	27,8	19,7	348,3	49,0	169,4	109,2	708,0	1.384,0	268,8	32,1	851,1	883,2	813,9
4 <sup>e</sup> kwartaal ...	20,8	18,5	375,0	56,2	169,3	108,6	735,2	1.444,3	274,8	36,8	835,2	872,0	795,8
1989 1 <sup>e</sup> kwartaal ...	21,1	22,3	393,6	58,5	162,4	108,6	782,5	1.505,6	319,2	39,8	909,5	949,3	866,3
2 <sup>e</sup> kwartaal ...	21,2	20,7	414,0	63,1	168,5	107,1	889,0	1.641,8	345,1	40,1	1.015,7	1.055,8	971,8
3 <sup>e</sup> kwartaal ...	23,3	22,9	433,7	61,6	166,0	104,4	948,0	1.713,7	351,4	34,9	979,9	1.014,8	906,8
4 <sup>e</sup> kwartaal ...	24,7	21,4	458,4	59,2	167,0	108,2	986,8	1.779,6	322,5	38,1	901,7	939,7	840,8
1990 1 <sup>e</sup> kwartaal ...	24,0	19,5	480,4	63,5	136,7	104,9	899,7	1.685,3	328,5	45,9	957,9	1.003,8	908,4
2 <sup>e</sup> kwartaal ...	23,5	19,7	494,9	71,8	144,0	102,5	927,1	1.740,4	309,3	45,4	926,9	972,3	875,0
3 <sup>e</sup> kwartaal ...	24,0	19,5	506,1	73,4	132,7	98,8	985,5	1.796,5	314,0	54,4	917,4	971,8	870,0
4 <sup>e</sup> kwartaal ...	24,0	19,5	526,2	69,7	132,9	99,6	1.013,6	1.842,1	301,6	43,2	912,4	955,7	862,6

<sup>1</sup> Overheidsbedrijven en privé-vennootschappen die geen banken of spaarbanken zijn, noch ondernemingen waarop hoofdstuk I van de Wet van 10 juni 1964 van toepassing is.

<sup>2</sup> Met inbegrip van de certificaten voor ten hoogste 1 jaar.

<sup>3</sup> Voornamelijk voorschotten.

**XVI - 8a. — VERPLICHTINGEN VAN DE VENNOOTSCHAPPEN<sup>1</sup> EN DE EENMANZAKEN  
BIJ DE SPAARBANKEN EN DE ONDERNEMINGEN WAAROP HOOFDSTUK I  
VAN DE WET VAN 10 JUNI 1964 VAN TOEPASSING IS**

(veranderingen in miljarden franken)

Periode	Obligaties uitgegeven door		Kredieten					p.m. Kredieten aan het buitenland	
	Overheidsbedrijven <sup>2</sup>	Privé-vennootschappen	Investeringskredieten <sup>3</sup>	Discontoen acceptkredieten	Overige <sup>4</sup>	Totaal (6) = (3) tot (5)	waarvan	Totaal	waarvan
							Vreemde valuta's <sup>5</sup>		Vreemde valuta's <sup>5</sup>
(1)	(2)	(3)	(4)	(5)	(6)	(7)	(8)	(9)	
1983 .....	2,9	1,5	6,5	-1,1	0,8	6,2	0,0	4,4	2,3
1984 .....	0,9	2,0	8,6	-0,5	1,8	7,6	0,0	5,6	3,6
1985 .....	-1,6	-0,5	9,0	-2,9	3,7	9,8	0,6	4,7	1,0
1986 .....	4,3	-0,8	18,1	0,4	6,4	24,9	-0,1	3,0	2,0
1987 .....	-2,6	-0,3	21,3	-0,5	2,9	23,7	-0,1	4,8	1,3
1988 .....	-4,3	0,3	28,6	0,2	13,4	42,0	4,1	- 0,5	0,4
1989 .....	-2,1	0,6	40,0	0,0	7,9	47,0	-1,9	17,2	15,3
1990 .....	-0,8	-0,8	40,6	0,6	21,0	62,1	2,0	12,6	9,6
1988 3 <sup>e</sup> kwartaal .....	-0,3	-0,1	6,5	0,2	2,8	9,5	-0,3	0,4	2,5
4 <sup>e</sup> kwartaal .....	-2,5	-1,0	9,9	0,0	7,9	17,8	3,8	0,0	- 0,9
1989 1 <sup>e</sup> kwartaal .....	0,2	0,8	8,9	-0,1	0,9	9,7	-3,3	1,5	1,6
2 <sup>e</sup> kwartaal .....	-0,2	-0,2	6,5	0,4	7,5	14,4	0,8	- 0,3	- 0,3
3 <sup>e</sup> kwartaal .....	-2,2	-0,3	12,2	-0,2	- 2,1	9,9	1,8	3,1	0,9
4 <sup>e</sup> kwartaal .....	0,1	0,3	12,4	-0,1	1,6	13,9	-1,2	12,9	13,1
1990 1 <sup>e</sup> kwartaal .....	0,6	-1,1	12,1	0,3	10,1	22,4	1,3	7,6	8,4
2 <sup>e</sup> kwartaal .....	0,5	-0,1	9,2	0,1	10,1	19,4	-0,3	7,8	3,5
3 <sup>e</sup> kwartaal .....	-0,2	-0,4	7,4	0,1	2,9	10,4	0,6	0,5	- 0,9
4 <sup>e</sup> kwartaal .....	-1,7	0,8	11,9	0,1	- 2,1	9,9	0,4	- 3,3	- 1,4

<sup>1</sup> Overheidsbedrijven en privé-vennootschappen die geen banken of spaarbanken zijn, noch ondernemingen waarop hoofdstuk I van de Wet van 10 juni 1964 van toepassing is.

<sup>2</sup> Met inbegrip van de certificaten voor ten hoogste 1 jaar.

<sup>3</sup> Met inbegrip van financieringshuur.

<sup>4</sup> Voornamelijk voorschotten.

<sup>5</sup> Na uitschakeling van de louter boekhoudkundige invloed van wisselkoersveranderingen.

**XVI - 8b. — VERPLICHTINGEN VAN DE VENNOOTSCHAPPEN<sup>1</sup> EN DE EENMANZAKEN  
BIJ DE SPAARBANKEN EN DE ONDERNEMINGEN WAAROP HOOFDSTUK I  
VAN DE WET VAN 10 JUNI 1964 VAN TOEPASSING IS**

(uitstaande bedragen in miljarden franken)

Einde periode	Obligaties uitgegeven door		Kredieten					p.m. Kredieten aan het buitenland	
	Overheids-bedrij-ven <sup>2</sup>	Privé-vennoot-schappen	Inves-terings-kredieten <sup>3</sup>	Disconto-en accept-kredieten	Overige <sup>4</sup>	Totaal	waarvan		
							Vreemde valuta's	Totaal	waarvan
	(1)	(2)	(3)	(4)	(5)	(6) - (3) tot (5)	(7)	(8)	(9)
1983 .....	20,4	21,8	91,9	4,6	17,5	114,1	0,0	9,6	7,0
1984 .....	21,4	23,8	100,5	4,0	19,2	123,7	0,0	15,1	10,6
1985 .....	19,7	23,4	109,5	1,1	23,0	133,5	0,7	19,8	11,5
1986 .....	24,1	20,5	127,7	1,5	29,3	158,5	0,5	22,9	13,6
1987 .....	21,5	17,0	148,8	1,0	32,3	182,2	0,4	27,7	14,9
1988 .....	17,2	17,4	177,4	1,2	45,7	224,3	4,6	27,2	15,3
1989 .....	15,2	18,0	217,3	1,2	53,7	272,2	2,7	44,4	30,6
1990 .....	14,4	17,2	257,8	1,8	74,7	334,3	4,7	56,9	40,1
1988 3 <sup>e</sup> kwartaal .....	19,7	18,4	167,5	1,2	37,8	206,5	0,8	27,2	16,1
4 <sup>e</sup> kwartaal .....	17,2	17,4	177,4	1,2	45,7	224,3	4,6	27,2	15,3
1989 1 <sup>e</sup> kwartaal .....	17,5	18,2	186,3	1,1	46,6	234,0	1,3	28,7	16,8
2 <sup>e</sup> kwartaal .....	17,3	18,0	192,8	1,5	54,2	248,4	2,1	28,4	16,6
3 <sup>e</sup> kwartaal .....	15,1	17,7	204,9	1,3	52,1	258,3	3,8	31,5	17,5
4 <sup>e</sup> kwartaal .....	15,2	18,0	217,3	1,2	53,7	272,2	2,7	44,4	30,6
1990 1 <sup>e</sup> kwartaal .....	15,8	16,9	229,3	1,5	63,8	294,6	4,0	52,0	39,0
2 <sup>e</sup> kwartaal .....	16,2	16,8	238,5	1,6	73,9	314,0	3,7	59,8	42,5
3 <sup>e</sup> kwartaal .....	16,1	16,4	245,9	1,7	76,8	324,4	4,3	60,2	41,6
4 <sup>e</sup> kwartaal .....	14,4	17,2	257,8	1,8	74,7	334,3	4,7	56,9	40,1

<sup>1</sup> Overheidsbedrijven en privé-vennootschappen die geen banken of spaarbanken zijn, noch ondernemingen waarop hoofdstuk I van de Wet van 10 juni 1964 van toepassing is.

<sup>2</sup> Met inbegrip van de certificaten voor ten hoogste 1 jaar.

<sup>3</sup> Met inbegrip van financieringshuur.

<sup>4</sup> Voornamelijk voorschotten.



**XVI - 9a. — VERPLICHTINGEN VAN DE VENNOOTSCHAPPEN<sup>1</sup> EN DE EENMANZAKEN  
BIJ DE KREDIETINSTELLINGEN VAN DE OVERHEIDSSECTOR**

(veranderingen in miljarden franken)

Periode	Obligaties uitgegeven door		Kredieten					p.m. Kredieten aan het buitenland	
	Overheidsbedrijven <sup>2</sup>	Privé-vennootschappen	Investeringskredieten <sup>3</sup>	Discontoen acceptkredieten	Overige <sup>4</sup>	Totaal (6) = (3) tot (5)	waarvan	Totaal	waarvan
							Vreemde valuta's <sup>5</sup>		Vreemde valuta's <sup>5</sup>
(1)	(2)	(3)	(4)	(5)	(6) = (3) tot (5)	(7)	(8)	(9)	
1983 .....	1,8	0,1	- 2,4	-0,2	6,3	3,4	0,1	6,0	6,0
1984 .....	0,3	-0,4	2,3	-0,1	- 1,7	0,5	0,7	2,4	- 0,1
1985 .....	-1,0	0,5	13,5	0,0	8,9	22,5	8,4	1,1	- 0,4
1986 .....	-0,2	-1,2	1,4	0,1	- 0,4	1,2	-4,7	3,6	2,8
1987 .....	-4,0	-2,2	23,4	0,1	- 2,7	20,8	1,6	5,8	5,2
1988 .....	-6,5	-1,1	19,6	0,3	14,1	33,9	4,1	0,4	- 0,1
1989 .....	-1,7	-0,2	28,1	-0,2	23,8	51,6	8,8	13,5	11,9
1990 .....	-1,5	-0,3	60,2	0,0	10,3	70,4	0,9	3,5	2,3
1988 3 <sup>e</sup> kwartaal .....	-0,8	-0,1	3,0	0,3	0,3	3,5	-3,4	- 0,2	- 1,8
4 <sup>e</sup> kwartaal .....	-3,0	-0,8	18,9	0,1	1,1	20,1	3,6	- 4,5	- 2,6
1989 1 <sup>e</sup> kwartaal .....	-1,1	-0,1	5,2	-0,3	- 9,1	- 4,2	0,9	2,4	2,4
2 <sup>e</sup> kwartaal .....	1,5	-0,2	10,0	0,0	3,2	13,2	-0,1	11,5	10,8
3 <sup>e</sup> kwartaal .....	-1,5	-0,1	6,1	0,0	5,5	11,5	4,3	- 1,5	- 2,6
4 <sup>e</sup> kwartaal .....	-0,6	0,2	6,8	0,1	24,2	31,1	3,7	1,1	1,3
1990 1 <sup>e</sup> kwartaal .....	-0,5	-0,2	10,2	0,0	-17,9	- 7,8	-4,5	0,8	1,1
2 <sup>e</sup> kwartaal .....	-1,0	-0,1	14,4	0,1	17,3	31,7	-2,4	2,8	4,0
3 <sup>e</sup> kwartaal .....	0,0	0,0	16,3	0,0	- 9,3	7,1	6,9	5,9	1,5
4 <sup>e</sup> kwartaal .....	0,0	0,0	19,3	-0,1	20,2	39,4	0,9	- 6,0	- 4,3

<sup>1</sup> Overheidsbedrijven en privé-vennootschappen die geen banken of spaarbanken zijn, noch ondernemingen waarop hoofdstuk I van de Wet van 10 juni 1964 van toepassing is.

<sup>2</sup> Met inbegrip van de certificaten voor ten hoogste 1 jaar.

<sup>3</sup> Met inbegrip van financieringshuur.

<sup>4</sup> Voornamelijk voorschotten.

<sup>5</sup> Na uitschakeling van de louter boekhoudkundige invloed van wisselkoersveranderingen.

**XVI - 9b. — VERPLICHTINGEN VAN DE VENNOOTSCHAPPEN<sup>1</sup> EN DE EENMANZAKEN  
BIJ DE KREDIETINSTELLINGEN VAN DE OVERHEIDSSECTOR**

(uitstaande bedragen in miljarden franken)

Einde periode	Obligaties uitgegeven door		Kredieten					p.m. Kredieten aan het buitenland	
	Overheids- bedrij- ven <sup>2</sup>	Privé- vennoot- schappen	Inves- terings- kredieten <sup>3</sup>	Disconto- en accept- kredieten	Overige <sup>4</sup>	Totaal	waarvan		
							(6) = (3) tot (5)	Vreemde valuta's	Totaal
(1)	(2)	(3)	(4)	(5)	(6) = (3) tot (5)	(7)	(8)	(9)	
1983 .....	44,7	8,9	349,4	0,7	45,0	395,1	0,9	6,0	6,0
1984 .....	45,1	8,5	351,6	0,5	43,4	395,5	1,2	8,5	6,0
1985 .....	44,0	9,1	365,1	0,7	52,2	418,0	9,7	9,5	5,5
1986 .....	43,8	7,9	366,5	0,9	51,8	419,2	4,9	13,1	8,3
1987 .....	39,7	5,6	389,9	1,0	49,1	440,0	6,4	18,9	13,5
1988 .....	33,2	4,4	409,4	1,3	63,2	473,9	10,4	19,3	13,4
1989 .....	31,5	4,3	437,5	1,0	87,0	525,5	19,2	32,8	25,2
1990 .....	30,1	4,0	497,7	1,0	97,2	595,9	20,1	36,3	27,5
1988 3 <sup>e</sup> kwartaal .....	36,2	5,2	390,5	1,2	62,1	453,8	6,8	23,7	16,0
4 <sup>e</sup> kwartaal .....	33,2	4,4	409,4	1,3	63,2	473,9	10,4	19,3	13,4
1989 1 <sup>e</sup> kwartaal .....	32,1	4,3	414,6	0,9	54,2	469,7	11,4	21,7	15,8
2 <sup>e</sup> kwartaal .....	33,6	4,2	424,6	0,9	57,4	482,9	11,2	33,2	26,5
3 <sup>e</sup> kwartaal .....	32,1	4,1	430,7	0,9	62,8	494,4	15,5	31,7	23,9
4 <sup>e</sup> kwartaal .....	31,5	4,3	437,5	1,0	87,0	525,5	19,2	32,8	25,2
1990 1 <sup>e</sup> kwartaal .....	31,1	4,0	447,7	1,0	69,1	517,8	14,7	33,6	26,3
2 <sup>e</sup> kwartaal .....	30,1	4,0	462,0	1,1	86,4	549,5	12,3	36,4	30,3
3 <sup>e</sup> kwartaal .....	30,1	4,0	478,4	1,1	77,0	556,6	19,2	42,3	31,8
4 <sup>e</sup> kwartaal .....	30,1	4,0	497,7	1,0	97,2	595,9	20,1	36,3	27,5

<sup>1</sup> Overheidsbedrijven en privé-vennootschappen die geen banken of spaarbanken zijn, noch ondernemingen waarop hoofdstuk I van de Wet van 10 juni 1964 van toepassing is.

<sup>2</sup> Met inbegrip van de certificaten voor ten hoogste 1 jaar.

<sup>3</sup> Met inbegrip van financieringshuur.

<sup>4</sup> Voornamelijk voorschotten.

**XVI - 10. — VERPLICHTINGEN VAN DE VENNOOTSCHAPPEN<sup>1</sup> TEGENOVER HET BUITENLAND**

(veranderingen in miljarden franken)

Periode	Directe investeringen in België		Andere verwervingen van Belgische aandelen door het buitenland	Verwerving van Belgische obligaties door het buitenland		Verwerving van gebouwen door het buitenland	Overige verplichtingen	Totaal	waarvan <sup>2</sup> :	
	Oprichting en uitbreiding van vennootschappen, participatievorming	Leningen		Overheidsbedrijven <sup>2</sup>	Privé-vennootschappen				Belgische franken	Vreemde valuta's <sup>4</sup>
1983 .....	51,3	-12,2	1,4	2,7	0,1	3,0	- 4,5	41,8	- 0,1	- 3,5
1984 .....	10,8	- 8,6	- 4,7	7,3	0,7	3,0	29,5	38,0	- 3,9	15,7
1985 .....	27,8	13,8	12,1	- 5,8	2,1	3,9	15,3	69,2	14,3	- 1,8
1986 .....	23,5	-10,5	28,8	- 4,9	0,6	2,6	13,9	54,0	35,9	- 9,1
1987 .....	57,9	11,3	23,8	- 5,3	2,6	0,2	21,6	112,1	34,8	- 5,7
1988 .....	115,8	40,4	18,7	- 0,2	-0,9	2,9	14,3	191,0	37,5	- 7,1
1989 .....	128,8	95,8	30,6	- 9,7	-4,6	11,9	54,2	307,0	43,5	3,2
1990 .....	143,6	99,8	28,0	10,7	3,1	14,8	29,6	308,2	41,4	- 2,4
1988 3 <sup>e</sup> kwartaal .....	- 20,1	6,8	8,1	- 0,3	-0,2	0,4	4,7	-0,6	10,5	- 1,1
4 <sup>e</sup> kwartaal .....	50,8	23,3	1,1	1,2	0,4	1,0	8,7	86,5	11,2	- 1,2
1989 1 <sup>e</sup> kwartaal .....	40,9	4,7	7,9	- 2,0	-2,7	1,2	9,0	59,0	9,4	- 3,0
2 <sup>e</sup> kwartaal .....	43,8	23,7	2,4	- 0,3	-1,4	2,7	0,9	71,8	0,6	4,2
3 <sup>e</sup> kwartaal .....	21,3	34,4	16,7	- 3,1	-0,3	3,8	19,4	92,2	18,2	3,6
4 <sup>e</sup> kwartaal .....	22,8	33,0	3,6	- 4,3	-0,2	4,2	24,9	84,0	15,3	- 1,6
1990 1 <sup>e</sup> kwartaal .....	38,5	12,8	8,1	0,3	0,5	3,0	2,8	66,0	7,3	3,4
2 <sup>e</sup> kwartaal .....	39,1	20,1	4,5	- 3,1	0,6	2,9	42,4	106,5	24,0	5,1
3 <sup>e</sup> kwartaal .....	16,8	14,9	6,4	- 4,4	1,0	4,7	7,6	47,0	16,1	- 0,4
4 <sup>e</sup> kwartaal .....	49,2	52,0	9,0	- 3,5	1,0	4,2	-23,2	88,7	- 6,0	-10,5

<sup>1</sup> Overheidsbedrijven en privé-vennootschappen die geen banken of spaarbanken zijn, noch ondernemingen waarop hoofdstuk I van de Wet van 10 juni 1964 van toepassing is.

<sup>2</sup> Met inbegrip van de certificaten voor ten hoogste 1 jaar.

<sup>3</sup> Het saldo betreft de verplichtingen tegenover het buitenland waarvan de indeling in Belgische franken en vreemde valuta's niet bekend is of geen zin heeft.

<sup>4</sup> Na uitschakeling van de louter boekhoudkundige invloed van wisselkoersveranderingen.

**XVI - 11. — DISCONTO-, VOORSCHOTTEN- EN ACCEPTKREDIETEN<sup>1</sup> BIJ HUN OORSPRONG VERLEEND DOOR DE BANKEN, DE ALGEMENE SPAAR- EN LIJFRENTKAS, DE NATIONALE MAATSCHAPPIJ VOOR KREDIET AAN DE NIJVERHEID EN DE NATIONALE KAS VOOR BEROEPSKREDIET<sup>2</sup> AAN DE BEDRIJVEN EN DE PARTICULIEREN EN AAN HET BUITENLAND**

**1. Kredieten van een miljoen frank of meer waarvan de begunstigde<sup>3</sup> een Belgische ingezetene is**

Indeling naar de bedrijfstak van de begunstigde

(uitstaande bedragen in miljarden franken)

Einde periode	Toegekende bedragen				Opgenomen bedragen			
	1987	1988	1989	1990	1987	1988	1989	1990
<b>Landbouw en groothandel in landbouwprodukten</b> .....	85,8	92,1	103,2	106,0	60,3	62,5	70,0	73,9
<b>Extractieve nijverheid en groothandel in producten van deze nijverheidstak</b> .....	44,7	48,0	51,7	49,0	14,9	16,9	17,1	13,2
Levensmiddelen, drank en tabak .....	217,6	235,3	262,2	276,9	92,3	107,1	129,0	139,1
Textiel, kleding en leder .....	124,3	135,3	146,5	156,2	61,9	70,1	82,9	89,9
Scheikundige nijverheid <sup>4</sup> .....	317,1	339,5	374,8	375,8	82,8	105,9	130,7	147,5
Basismetalenijverheid .....	135,3	142,3	168,0	172,3	59,1	59,9	70,4	63,9
Metaalverwerkende nijverheid .....	458,6	498,3	577,2	537,8	186,8	228,7	261,6	242,2
Niet-metaalhoudende minerale produkten en hout .....	122,3	134,2	172,0	177,2	64,4	71,2	101,3	96,9
Papier, karton en drukwerk .....	77,4	85,2	95,6	104,1	41,0	48,4	55,9	59,5
Aardolie .....	118,9	136,2	133,1	135,0	20,5	24,1	22,3	30,6
Diamant en goudsmidwerk .....	45,8	54,7	61,5	56,7	26,6	34,8	36,2	38,5
Overige .....	3,9	3,9	4,7	4,8	2,3	2,0	2,5	3,4
<b>Bouwnijverheid en vastgoedtransacties, werken van burgerlijke bouwkunde</b> .....	137,0	161,7	216,7	273,9	76,3	93,5	137,5	179,1
<b>Productie en distributie van energie en water</b> .....	158,4	160,9	156,5	137,3	82,9	86,7	91,8	78,3
<b>Overige diensten :</b>								
Niet-gespecialiseerde groothandel .....	129,8	162,8	183,0	184,5	70,7	84,6	106,3	109,4
Kleinhandel .....	162,3	194,5	237,8	258,4	113,4	130,6	166,4	176,9
Vervoer, bewaargeving en communicatie .....	211,2	242,1	282,5	346,5	132,9	151,0	177,8	235,5
Financiële diensten <sup>5</sup> .....	287,1	415,4	491,9	512,7	134,6	192,4	215,7	204,8
Overige diensten aan de bedrijven <sup>6</sup> .....	120,8	151,1	206,8	331,2	62,3	79,2	124,8	209,4
Overige diensten aan de particulieren <sup>7</sup> .....	177,8	202,1	228,9	305,1	169,6	188,1	231,8	256,9
<b>Totaal ...</b>	<b>3.160,4</b>	<b>3.622,4</b>	<b>4.205,1</b>	<b>4.501,4</b>	<b>1.555,6</b>	<b>1.837,7</b>	<b>2.232,0</b>	<b>2.448,9</b>

<sup>1</sup> Inclusief die welke bij uitstek investeringen in vaste kapitaalgoederen financieren.

<sup>2</sup> Exclusief de kredieten die de NKBK verleent via de door haar erkende kredietinstellingen.

<sup>3</sup> Wordt als dusdanig beschouwd, het bedrijf of de particulier die de kredietopening verkregen heeft en derhalve het initiatief van het gebruik ervan heeft, een initiatief dat hij kan uitoefenen ofwel door zelf schulden aan te gaan tegenover de financiële instelling, ofwel door haar handelsvorderingen af te staan die hij op derden bezit. De begunstigde bedrijven omvatten de overheidsbedrijven, maar niet de financiële instellingen.

<sup>4</sup> Inclusief de plasteeknijverheid, de rubbernijverheid, de cokes- en agglomeratenfabrieken.

<sup>5</sup> O.m. kredieten aan de portefeuille- en financieringsmaatschappijen.

<sup>6</sup> O.m. factoring-, financieringshuur- en reclamebedrijven alsmede studie- en organisatiebureaus.

<sup>7</sup> O.m. leningen en kredieten aan instellingen voor geneeskundige verzorging, voor vrijetijdsbesteding, aan de leden van vrije beroepen, aan loon- en weddetrekkenden, met uitzondering evenwel van de door de ASLK aan de laatstgenoemden verleende hypothecaire kredieten.

**XVI - 11. — DISCONTO-, VOORSCHOTTEN- EN ACCEPKREDIETEN BIJ HUN OORSPRONG VERLEEND DOOR DE BANKEN, DE ALGEMENE SPAAR- EN LIJFRENTEKAS, DE NATIONALE MAATSCHAPPIJ VOOR KREDIET AAN DE NIJVERHEID EN DE NATIONALE KAS VOOR BEROEPSKREDIET AAN DE BEDRIJVEN EN DE PARTICULIEREN EN AAN HET BUITENLAND**

**2. Kredieten van een miljoen frank of meer waarvan de begunstigde<sup>1</sup> een niet-ingezetene is**

Indeling naar de geografische zone waar de begunstigde gevestigd is

(uitstaande bedragen in miljarden franken)

Einde periode	Toegekende bedragen				Opgenomen bedragen			
	1987	1988	1989	1990	1987	1988	1989	1990
<b>Europese Economische Gemeenschap</b> .....	829,6	1.139,0	1.182,4	1.240,4	293,0	374,2	398,7	460,8
Verenigd Koninkrijk .....	316,3	487,8	548,5	538,9	56,1	85,9	120,7	102,7
Duitsland .....	103,4	146,1	120,9	152,7	39,9	51,8	46,5	62,8
Frankrijk .....	85,3	89,4	79,7	98,4	31,0	32,9	34,8	42,9
Nederland .....	101,6	121,8	140,7	159,5	45,9	51,8	50,1	72,5
Italië .....	69,6	74,1	77,0	86,8	28,1	33,4	36,3	50,0
Luxemburg .....	43,4	64,9	66,4	54,0	11,3	20,0	14,3	15,0
Denemarken .....	12,0	29,0	25,3	27,4	7,3	10,5	8,7	22,0
Ierland .....	5,3	3,2	3,2	11,5	0,4	0,6	1,1	6,8
Griekenland .....	5,3	5,2	4,2	3,3	4,0	4,0	2,9	2,5
Spanje .....	62,3	81,7	82,8	78,0	50,1	60,7	63,5	64,9
Portugal .....	25,1	35,8	33,7	29,9	18,9	22,6	19,8	18,6
<b>Overige Europese landen</b> .....	87,8	106,2	139,3	106,4	32,7	39,3	50,5	47,6
waarvan : Zwitserland .....	46,4	61,1	80,6	58,6	12,2	15,0	21,1	22,4
Noorwegen .....	4,7	5,5	5,0	5,2	1,0	1,5	2,2	1,9
Zweden .....	8,3	13,4	17,5	11,5	0,3	3,3	8,4	6,3
<b>Verenigde Staten en Canada</b> .....	323,4	423,4	449,8	397,7	105,0	132,3	118,0	132,0
<b>Aardolie-exporterende landen</b> .....	57,9	56,6	61,4	49,1	46,6	42,1	41,7	34,2
<b>Overige landen van het westelijk halfrond</b> .....	172,4	151,1	165,2	153,7	90,2	79,8	86,2	74,1
waarvan : Brazilië .....	51,8	42,7	36,0	23,8	25,4	17,8	14,9	9,2
Mexico .....	25,9	20,2	25,9	23,1	21,8	17,5	20,9	15,1
<b>Overige Afrikaanse landen</b> .....	41,6	49,0	53,4	48,4	34,7	35,8	36,2	32,3
waarvan : Zuid-Afrika .....	3,4	4,8	4,0	2,7	2,7	3,4	3,3	1,9
Zaire .....	15,1	19,1	24,1	26,0	13,2	12,4	14,7	15,0
<b>Australië en Nieuw-Zeeland</b> .....	123,9	114,5	111,1	65,6	88,0	72,5	72,2	45,7
<b>Overige Aziatische landen</b> .....	184,3	146,4	162,9	128,0	84,0	82,1	78,5	49,9
waarvan : Japan .....	94,4	55,1	47,3	16,7	32,9	34,4	28,3	6,7
<b>Totaal</b> ...	<b>1.820,9</b>	<b>2.186,2</b>	<b>2.325,5</b>	<b>2.189,3</b>	<b>774,2</b>	<b>858,1</b>	<b>882,0</b>	<b>876,6</b>

<sup>1</sup> Wordt als dusdanig beschouwd, degene die de kredietopening verkregen heeft en derhalve het initiatief van het gebruik ervan bezit, een initiatief dat hij kan uitoefenen

door zelf schulden aan te gaan tegenover de financiële instelling of door haar handelsvorderingen af te staan die hij op derden bezit.

## VII. — EFFECTEN VAN DE PARTICULIERE SECTOR EN KREDIETEN AAN DE BEDRIJVEN EN PARTICULIEREN EN AAN HET BUITENLAND

### 1. — BEURSBEDRIJVIGHEID : OMZET, KOERSEN EN RENDEMENTSPERCENTAGES

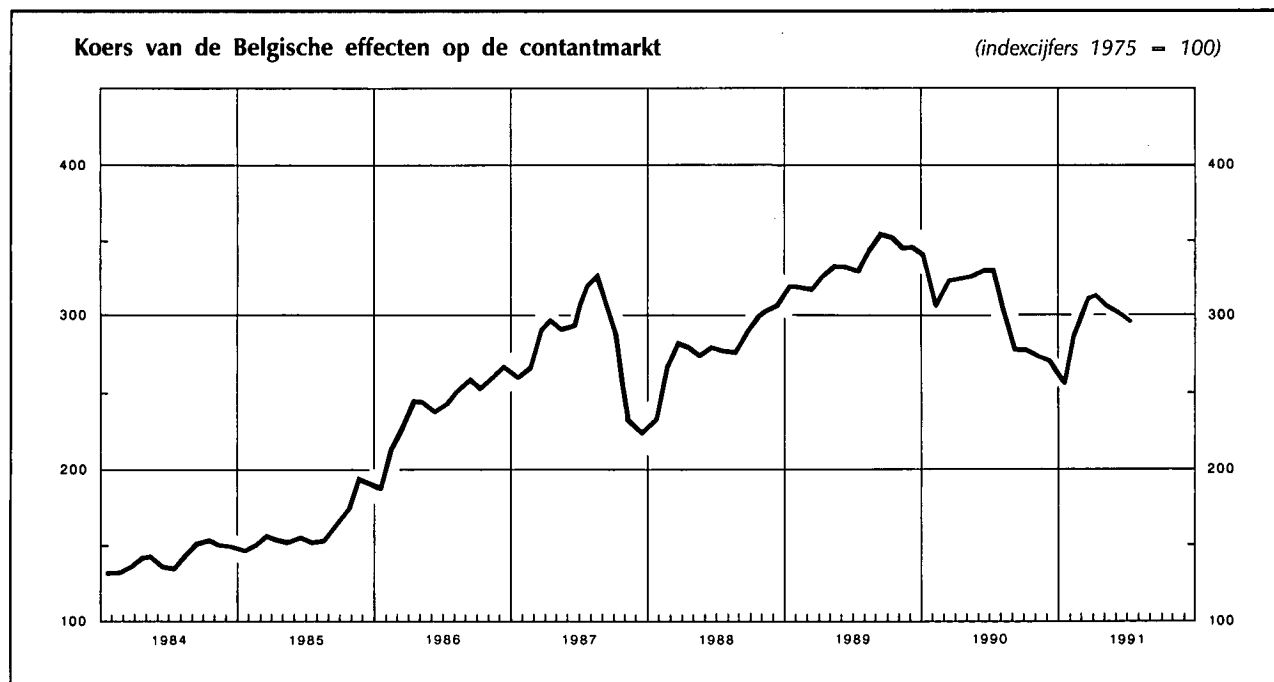

Maandgemiddelden of maanden	Belgische effecten				Buitenlandse effecten			
	Gemiddelde omzet per beursdag <sup>1,2</sup>	Aandelenkoersen op de contantmarkt <sup>3</sup>		Rendement van de aandelen <sup>4</sup>		Gemiddelde omzet per beursdag <sup>1</sup>	Aandelenkoersen op de contantmarkt <sup>3</sup>	
		Algemeen	Industrieel	Algemeen	Industrieel <sup>5</sup>			
	(miljoenen franken)	(Indexcijfers 1975 - 100)		(%)		(miljoenen franken)	(Indexcijfer 1975 - 100)	
1983	308	114	113	6,1	5,0	254	288	
1984	367	144	144	5,2	3,9	272	349	
1985	454	163	160	4,9	4,1	305	397	
1986	792	241	231	3,6	3,4	413	428	
1987	1.075	283	270	3,3	3,0	518	479	
1988	1.227	281	276	3,2	2,8	354	464	
1989	1.232	336	310	2,9	2,4	463	586	
1990	913	308	282	2,9	2,5	376	531	
1989 2 <sup>e</sup> kwartaal	1.130	322	310	2,9	2,4	437	579	
3 <sup>e</sup> kwartaal	1.408	344	312	2,8	2,5	418	620	
4 <sup>e</sup> kwartaal	1.352	349	317	2,8	2,4	458	602	
1990 1 <sup>e</sup> kwartaal	1.306	325	295	2,7	2,0	572	586	
2 <sup>e</sup> kwartaal	951	327	300	2,4	1,8	351	565	
3 <sup>e</sup> kwartaal	824	304	277	3,0	2,9	364	515	
4 <sup>e</sup> kwartaal	570	274	256	3,6	3,5	217	456	
1991 1 <sup>e</sup> kwartaal	887	285	270	3,3	3,6	298	485	
2 <sup>e</sup> kwartaal	1.044	307	289	3,2	2,7	339	532	
1990 Juli	880	331	301	2,6	2,4	265	553	
Augustus	998	303	276	3,0	2,8	547	512	
September	595	279	254	3,4	3,4	280	481	
Oktober	562	278	257	3,5	3,4	237	465	
November	634	274	255	3,6	3,6	180	446	
December	514	271	255	3,6	3,5	232	456	
1991 Januari	487	257	244	3,7	3,7	274	447	
Februari	1.038	289	274	3,2	3,1	312	482	
Maart	1.137	311	293	3,0	2,9	308	525	
April	1.082	313	294	3,1	2,7	286	496	
Mei	1.032	306	289	3,2	2,6	306	537	
Juni	1.017	302	286	3,2	2,6	426	563	
Juli	785	296	282	3,3	2,8	318	567	

<sup>1</sup> Bron : Beurscommissie te Brussel. Omzet op de contant- en termijnmarkt ter beurze van Brussel.

<sup>2</sup> Ondernemingsobligaties en aandelen.

<sup>3</sup> Bron : NIS. Indexcijfers van de aandelenkoersen ter beurze van Brussel en Antwerpen. Gemiddelde van de indexcijfers op de 10<sup>e</sup> en 25<sup>e</sup> van iedere maand.

<sup>4</sup> Verhouding van het laatst betaalde nettodividend tot de notering van het einde van de maand op de beurs van Brussel. Bron : Kredietbank.

<sup>5</sup> Aandelen zonder fiscale voordelen.

**XVII - 2. — RENDEMENT VAN DE VENNOOTSCHAPPEN OP AANDELEN<sup>1</sup>**

Bron : NIS.

Periode <sup>2</sup>	Aantal getelde vennoot- schappen	Gestort kapitaal	Reserves	Nettoresultaat van het boekjaar		Betaalbaar gestelde bruto- dividenden	Betaalde tantièmes	Obligatieleningen	
				Winst	Verlies			Uitstaande obligatie- schuld op 31/12	Brutobedrag van de uitbetaalde coupons <sup>3</sup>
				(miljarden franken)					
(1)	(2)	(3)	(4)	(5)	(6)	(7)	(8)	(9)	
<b>A. — Vennootschappen met voornaamste activiteit in België<sup>4</sup></b>									
1970 .....	15.567	343,9	191,4	47,4	9,1	21,2	1,7	104,1	5,3
1971 .....	15.938	371,8	210,8	53,5	9,7	23,8	1,9	122,3	7,0
1972 .....	16.640	395,4	239,8	53,9	12,6	24,2	1,8	151,0	8,5
1973 .....	17.155	419,2	257,5	62,5	10,6	28,9	2,0	173,6	10,4
1974 .....	18.137	440,2	282,7	78,4	11,7	36,4	2,4	199,3	12,1
1975 .....	19.108	469,5	319,6	83,9	23,2	40,0	2,3	240,6	14,5
1976 .....	19.993	497,3	348,5	65,8	47,3	32,2	1,3	281,8	18,2
1977 .....	20.734	524,4	353,8	77,0	42,5	36,2	1,3	330,1	22,0
<b>B. — Vennootschappen met voornaamste activiteit in het buitenland</b>									
1970 .....	240	41,3	29,7	6,4	2,6	3,6	0,2	3,7	0,3
1971 .....	234	43,0	29,0	7,1	0,3	3,9	0,2	2,3	0,2
1972 .....	229	46,8	31,9	5,3	0,2	3,8	0,2	4,9	0,2
1973 .....	211	43,9	32,0	5,5	0,4	3,7	0,2	4,8	0,3
1974 .....	192	45,8	32,1	7,9	0,7	4,7	0,2	4,7	0,3
1975 .....	186	45,5	34,5	11,1	0,8	5,5	0,2	6,5	0,3
1976 .....	174	43,9	38,2	6,5	0,7	4,7	0,2	6,9	0,5
1977 .....	169	44,1	37,1	5,1	0,9	4,8	0,2	6,9	0,6
<b>C. — Totaal<sup>4</sup></b>									
1970 .....	15.807	385,2	221,1	53,8	11,7	24,8	1,9	107,8	5,6
1971 .....	16.172	414,8	239,8	60,6	10,0	27,7	2,1	124,6	7,2
1972 .....	16.869	442,2	271,7	59,2	12,8	28,0	2,0	155,9	8,7
1973 .....	17.366	463,1	289,5	68,0	11,0	32,6	2,2	178,4	10,7
1974 .....	18.329	486,0	314,8	86,3	12,4	41,1	2,6	204,0	12,4
1975 .....	19.294	515,0	354,1	95,0	24,0	45,5	2,5	247,1	14,8
1976 .....	20.167	541,2	386,7	72,3	48,0	36,9	1,5	288,7	18,7
1977 .....	20.903	568,5	390,9	82,1	43,4	41,0	1,5	336,7	22,6

<sup>1</sup> Naamloze vennootschappen en commanditaire vennootschappen op aandelen naar Belgisch recht.

<sup>2</sup> Voor de kolommen (1) tot (7) : jaar waarin het dividend werd betaald.

<sup>3</sup> Bedrag van de vervallen rente voor het betrokken jaar ; dit bedrag houdt verband met de op het einde van het voorgaande jaar uitstaande obligatieschuld.

<sup>4</sup> Exclusief de NBB, de NMKN en de SABENA.

## XVII - 4. — UITGIFTEN VAN DE VENNOOTSCHAPPEN<sup>1</sup>

(miljarden franken)

Bron : NIS. (gegevens gewijzigd door de NBB<sup>2</sup>).

Periode	Aandelen		Obligaties (nominaal bedrag)				Aandelen en obligaties	Aandelen en obligaties	
	norminale uitgiften	netto- uitgiften	niet-doorlopende uitgiften			doorlopende netto- uitgiften	Totale netto- uitgiften	Totale netto- uitgiften	Totale netto- uitgiften (NIS)
			bruto- uitgiften	aflossingen	netto- uitgiften				
(1)	(2)	(3)	(4)	(5) = (3) - (4)	(6)	(7) = (5) + (6)	(8) = (2) + (7)	(9)	
<b>A. — Vennootschappen met voornaamste activiteit in België</b>									
1973 .....	39,1	20,8	13,9	3,3	10,6	6,3	16,9	37,7	39,1
1974 .....	49,5	23,4	13,4	4,2	9,2	9,6	18,8	42,2	43,2
1975 .....	39,4	21,5	27,0	4,5	22,5	9,0	31,5	53,0	58,1
1976 .....	50,1	* 25,2	18,4	3,9	14,5	11,7	26,2	* 51,4	* 63,3
1977 .....	* 91,9	* 55,3	13,4	4,8	8,6	14,5	23,1	* 78,4	* 99,4
1978 .....	* 64,4	* 41,2	10,3	8,1	2,2	12,5	14,7	* 55,9	* 72,9
1979 .....	* 67,1	* 34,5	16,0	8,8	7,2	14,9	22,1	* 56,6	* 79,8
1980 .....	87,1	43,7	16,9	9,6	7,3	24,6	31,9	75,6	120,0
<b>B. — Vennootschappen met voornaamste activiteit in het buitenland</b>									
1973 .....	9,4	0,3	0,0	0,1	- 0,1	0,0	- 0,1	0,2	0,2
1974 .....	0,6	0,2	0,0	0,1	- 0,1	0,0	- 0,1	0,1	0,1
1975 .....	0,2	0,0	1,9	0,1	1,8	0,0	1,8	1,8	1,8
1976 .....	.	.	0,6	0,2	0,4	0,0	0,4	0,4	0,4
1977 .....	.	.	0,0	0,3	- 0,3	0,0	- 0,3	- 0,3	- 0,3
1978 .....	.	.	0,0	0,4	- 0,4	0,0	- 0,4	- 0,4	- 0,4
1979 .....	.	.	0,0	0,4	- 0,4	0,0	- 0,4	- 0,4	- 0,4
1980 .....	.	.	0,0	0,1	- 0,1	0,0	- 0,1	- 0,1	- 0,1
<b>C. — Totaal</b>									
1973 .....	48,5	21,1	13,9	3,4	10,5	6,3	16,8	37,9	39,3
1974 .....	50,1	23,6	13,4	4,3	9,1	9,6	18,7	42,3	43,3
1975 .....	39,6	21,5	28,9	4,6	24,3	9,0	33,3	54,8	59,9
1976 .....	50,1	* 25,2	19,0	4,1	14,9	11,7	26,6	* 51,8	* 63,7
1977 .....	* 91,9	* 55,3	13,4	5,1	8,3	14,5	22,8	* 78,1	* 99,1
1978 .....	* 64,4	* 41,2	10,3	8,5	1,8	12,5	14,3	* 55,5	* 72,5
1979 .....	* 67,1	* 34,5	16,0	9,2	6,8	14,9	21,7	* 56,2	* 79,4
1980 .....	87,1	43,7	16,9	9,7	7,2	24,6	31,8	75,5	119,9

<sup>1</sup> Naamloze vennootschappen, commanditaire vennootschappen op aandelen en personevennootschappen met beperkte aansprakelijkheid naar Belgisch recht.

<sup>2</sup> Deze wijzigingen bestaan enerzijds uit de opnemingen van de bijstortingen en anderzijds uit de verwijdering van de doorlopende en niet-doorlopende uitgiften van de overheidssector (NMKN, SABENA) en van de uitgiften van obligaties en kasbons van de Belgische banken.

N.B. — Kolom (1) en (9) : bedragen overgenomen zonder wijziging van de statistieken van het NIS — kolom (2) tot (8) : bedragen gewijzigd door de NBB zoals hierboven in noot <sup>2</sup> uitgelegd.

— Kolom (1) : oprichtingen van vennootschappen en kapitaalverhogingen — kolom (2) : gestorte bedragen op inschrijving op aandelen (verminderd met de andere stortingen dan die in specien), uitgiftepremies en bijstortingen — kolom (3) : nieuwe uitgiften (gedeelte dat werkelijk uitgegeven werd tijdens het jaar), verhoogd met het saldo van voorgaande uitgiften verminderd met conversieleningen en met de uitgiften tegen betaling in natura.



**XVII - 5. — UITGIFTEN VAN DE VENNOOTSCHAPPEN<sup>1</sup>**

(miljarden franken)

Periode	Aandelen		Obligaties (nominaal bedrag)	Aandelen en obligaties
	Nominale uitgiften	Nettoutgiften <sup>2</sup>	Nietdoorlopende broutoutgiften	Totaal
	(1)	(2)	(3)	(4) = (2) + (3)
1981 <sup>3</sup> .....	115,9	48,3	47,9	96,2
1982 .....	152,1	102,3	6,1	108,4
1983 .....	330,4	239,2	27,4	266,6
1984 .....	124,4	87,7	5,0	92,7
1985 .....	169,0	103,5	7,8	111,3
1986 .....	241,3	!136,3	6,1	!142,4
1985 1 <sup>e</sup> kwartaal .....	21,5	12,2	2,0	14,2
2 <sup>e</sup> kwartaal .....	46,3	26,4	5,5	31,9
3 <sup>e</sup> kwartaal .....	39,5	22,7	0,0	22,7
4 <sup>e</sup> kwartaal .....	61,8	42,2	0,3	42,5
1986 1 <sup>e</sup> kwartaal .....	60,5	30,8	0,0	30,8
2 <sup>e</sup> kwartaal .....	61,2	35,1	1,1	36,2
3 <sup>e</sup> kwartaal .....	51,5	29,7	0,1	29,8
4 <sup>e</sup> kwartaal .....	68,1	40,7	4,9	45,6
1987 1 <sup>e</sup> kwartaal ..... *	57,7	42,5	1,0	43,5
1986 Maart .....	17,9	8,6	0,0	8,6
April .....	13,2	6,3	0,5	6,8
Mei .....	19,4	16,2	0,6	16,8
Juni .....	28,6	12,6	0,0	12,6
Juli .....	24,9	17,1	0,0	17,1
Augustus .....	12,6	5,8	0,0	5,8
September .....	14,0	6,8	0,0	6,8
Oktober .....	17,3	13,0	0,6	13,6
November .....	17,2	14,3	1,7	16,0
December .....	33,6	13,4	2,6	16,0
1987 Januari .....	11,0	6,0	0,0	6,0
Februari .....	28,0	23,7	1,0	24,7
Maart .....	18,7	12,8	0,0	12,8

<sup>1</sup> Naamloze vennootschappen, commanditaire vennootschappen op aandelen en besloten vennootschappen met beperkte aansprakelijkheid naar Belgisch recht. De cijfers van deze tabellen verschillen in de volgende opzichten van die welke in tabel XVII-4 voorkomen : a) de netto-uitgiften van aandelen bevatten de bijstortingen niet ; b) de obligatie-uitgiften zijn bruto (afschrijvingen niet afgetrokken) en houden geen rekening met de doorlopende uitgiften.

<sup>2</sup> Inclusief de uitgiftepremies.

<sup>3</sup> Inclusief de verrichtingen die voortvloeiden uit het plan tot gezondmaking van de IJzer- en Staalnijverheid.

## XVIII. — GELDMARKT \*

### 1. — UITWERKING VAN DE GELDMARKTTRANSACTIES VAN DE NATIONALE BANK VAN BELGIE

(veranderingen ten opzichte van het einde van de voorgaande periode, in miljarden franken)

(+) liquiditeitsverruimend, (-) liquiditeitsverkrappend

	Biljetten-omloop <sup>1</sup> [stijging (-)]	Netto deviezen-reserves <sup>2</sup>	Overige transacties	Totale liquiditeits-verruiming of -verkrapping	Geldmarktbeleid van de NBB						Totaal  (11) = (5) + (6) + (7) + (10)	
					Disconto	Krediet-verstrekking d.m.v. aanbestedingen	Directe geldmarkt-interventies	Dekking of absorptie van einddagsaldi				Totaal  (10) = (8) + (9)
								van de Schatkist en het Rentenfonds	van de financiële instellingen			
(1)	(2)	(3)	(4) = (1) tot (3)	(5)	(6)	(7)	(8)	(9)	(10) = (8) + (9)	(11) = (5) + (6) + (7) + (10)		
1991 Februari .....	- 1,5	+ 1,2	- 2,2	- 2,5	- 0,8	-10,8	+16,8	+ 0,1	- 2,8	- 2,7	+ 2,5	
Maart .....	- 8,5	- 2,8	+ 6,0	- 5,3	- 0,6	+ 8,9	- 3,2	+ 1,6	- 1,4	+ 0,2	+ 5,3	
April .....	+ 1,8	- 1,7	- 0,9	- 0,8	- 6,6	- 9,4	+15,1	- 1,9	+ 3,6	+ 1,7	+ 0,8	
Mei .....	-12,3	+ 2,8	- 0,4	- 9,9	- 0,5	+ 0,1	+ 1,0	+ 2,0	+ 7,3	+ 9,3	+ 9,9	
Juni .....	-16,5	+ 0,6	+ 5,0	-10,9	+ 6,9	- 9,9	+18,9	+ 0,4	- 5,4	- 5,0	+10,9	
Juli .....	+21,4	- 1,3	- 0,3	+19,8	+ 0,9	+ 4,6	-26,5	- 1,9	+ 3,1	+ 1,2	-19,8	

<sup>1</sup> Exclusief boekhoudkundige bewegingen ingevolge uit omloop genomen, maar niet omgeruide bankbiljetten.

<sup>2</sup> Tegen marktkoersen en op valutadatum, exclusief valutaswaps, die zijn opgenomen in kolom (7), en exclusief opbrengsten van de deviezenreserves, die op het moment van hun inning geen invloed hebben op de geldmarkt in Belgische franken.

\* Bibliografische referentie : Tijdschrift van de Nationale Bank van België, LXVI\* jaargang, nr 6, juni 1991.

### XVIII - 2. — GELDMARKTBELEID VAN DE NATIONALE BANK VAN BELGIE

(gemiddelde stand, in miljarden franken<sup>1</sup>)

	Disconto	Krediet-verstrekking d.m.v. aanbestedingen	Directe geldmarktinterventies						Dekking (+) of absorptie (-) van de residuele kassaldi					Totaal  (15) = (1) + (2) + (8) + (14)	
			Openmarkt-portefeuille	Repo's	Valutaswaps	Interbancaire uitzettingen en leningen	Overige	Totaal  (8) = (3) tot (7)	Voor-schotten aan de Staat	Over-schotten (-) van de Staat	Voor-schotten aan het Rentenfonds	Voor-schotten in rekening-courant aan de financiële instellingen	Einde-dag-overschotten (-) van de financiële instellingen <sup>2</sup>		Totaal  (14) = (9) tot (13)
1991 Februari .....	10,3	60,3	27,1	15,4	4,1	0,7	6,5	53,8	2,5	-0,1	...	2,0	-10,3	-5,9	118,5
Maart .....	9,5	59,3	25,2	31,0	1,3	0,5	...	58,0	2,4	...	...	1,8	- 8,1	-3,9	122,9
April .....	7,6	46,9	17,8	46,0	2,8	1,4	...	68,0	3,9	...	0,2	2,4	- 6,2	0,3	122,8
Mei .....	2,1	49,9	18,4	67,2	0,7	0,4	...	86,7	1,3	-0,1	...	2,4	- 6,4	-2,8	135,9
Juni .....	5,0	49,3	17,7	63,1	0,5	2,8	...	84,1	1,6	...	0,1	3,9	- 2,8	2,8	141,2
Juli .....	9,8	47,1	17,6	61,1	1,4	2,4	...	82,5	0,5	...	...	3,6	- 2,2	1,9	141,3

<sup>1</sup> Transacties met een liquiditeitsabsorberend effect, zoals « reverse » repo's, interbancaire leningen en de opnemings van einddagoverschotten, zijn ofwel gesaldeerd met de overeenkomstige liquiditeitsverruimende transacties, ofwel met een negatief teken opgenomen.

<sup>2</sup> Die overschotten worden door het Herdisconterings- en Waarborginstituut ingezameld, dat ze op zijn beurt bij de Nationale Bank uitzet.

**XVIII - 3. — INDIVIDUELE KREDIETLIJNEN VAN DE FINANCIËLE INSTELLINGEN  
BIJ DE NATIONALE BANK VAN BELGIË TER DEKKING VAN HUN EINDEDAGTEKORTEN**

(gemiddelde stand, in miljarden franken)

	België			Luxemburg			Totaal			waarvan primary dealers		
	Maximum- bedrag	Krediet- openin- gen <sup>1</sup>	Opne- mingen	Maximum- bedrag	Krediet- openin- gen <sup>1</sup>	Opne- mingen	Maximum- bedrag	Krediet- openin- gen <sup>1</sup>	Opne- mingen	Maximum- bedrag	Krediet- openin- gen <sup>1</sup>	Opne- mingen
	(1)	(2)	(3)	(4)	(5)	(6)	(7) = (1) + (4)	(8) = (2) + (5)	(9) = (3) + (6)	(10)	(11)	(12)
1991 Januari <sup>2</sup> .....	161,6	58,0	5,8	38,4	7,4	1,3	200,0	65,4	7,1	169,5	50,3	5,5
Februari .....	161,7	82,9	1,5	38,4	9,4	0,5	200,1	92,3	2,0	169,5	74,6	1,6
Maart .....	161,7	71,1	1,3	38,4	8,3	0,4	200,1	79,4	1,7	169,5	62,2	1,2
April .....	161,9	65,0	1,6	38,4	8,8	0,5	200,3	73,8	2,1	169,5	57,1	1,6
Mei .....	161,9	61,8	1,6	38,4	9,0	0,5	200,3	70,8	2,1	169,5	54,6	1,6
Juni .....	161,9	59,2	3,3	40,5	7,7	0,9	202,4	66,9	4,2	169,5	50,8	3,4

<sup>1</sup> Deel van het maximumbedrag dat ingevolge de vorming van een pand effectief kan worden opgenomen.

<sup>2</sup> Gemiddelde van 29, 30 en 31 januari 1991.

**XVIII - 4. — HERDISCONTOPLAFONDS VAN DE KREDIETINSTELLINGEN  
BIJ DE NATIONALE BANK VAN BELGIË**

(gemiddelde stand, in miljarden franken)

	België		Luxemburg		Totaal		waarvan primary dealers	
	Plafond	Aangerekend bedrag	Plafond	Aangerekend bedrag	Plafond	Aangerekend bedrag	Plafond	Aangerekend bedrag
	(1)	(2)	(3)	(4)	(5) = (1) + (3)	(6) = (2) + (4)	(7)	(8)
1991 Juni <sup>1</sup> .....	8,7	5,8	1,9	0,2	10,6	6,0	8,5	5,7
Juli .....	8,7	6,8	1,9	0,9	10,6	7,7	8,5	7,19

<sup>1</sup> Vanaf 17 juni.

XVIII - 5. — AANBESTEDINGEN VAN KREDIETEN DOOR DE NATIONALE BANK VAN BELGIE

Aanbestedings- datum	Toewijzings- methode <sup>1</sup>	Looptijd van de krediet- transactie (kalender- dagen)	Gevraagd bedrag (miljoenen franken)	Geboden rentetarieven	Toegepast rentetarief <sup>2</sup>	Toegewezen bedrag (miljoenen franken)	Toewijzings- percentage <sup>3</sup>	Uitstaand bedrag van de kredieten <sup>4</sup> (miljoenen franken)
(1)	(2)	(3)	(4)	(5)	(6)	(7)	(8)	(9)
27.02.1991	V	7	53.150	—	9,10	24.575	46,00	59.625
04.03.1991	* H	7	24.325	9,50 / 9,00	9,13	16.575	10,00	
	V	7	108.875	—	9,10	18.100	16,50	59.250
06.03.1991	V	7	51.100	—	9,10	25.175	49,00	59.850
11.03.1991	* H	7	19.450	9,375/ 9,00	9,13	15.625	100,00	
	V	7	55.600	—	9,10	18.975	34,00	59.775
13.03.1991	V	7	64.625	—	9,10	24.750	38,00	59.350
18.03.1991	* H	7	21.250	9,31 / 8,88	9,13	14.175	10,00	
	V	7	68.325	—	9,10	20.600	30,00	59.525
20.03.1991	V	7	32.700	—	9,20	25.000	76,00	59.775
25.03.1991	* H	7	19.150	9,25 / 9,06	9,13	15.550	5,00	
	V	7	34.900	—	9,10	19.250	55,00	59.800
27.03.1991	V	7	42.575	—	9,00	24.800	58,00	59.600
29.03.1991	* H	7	13.800	9,38 / 8,94	9,00	10.775	33,00	
	V	7	58.150	—	9,00	24.000	41,00	59.575
03.04.1991	V	7	62.850	—	9,00	24.750	39,00	59.525
08.04.1991	* H	7	14.350	9,13 / 8,81	8,94	11.300	10,00	
	V	7	45.150	—	8,90	23.225	51,00	59.275
10.04.1991	V	7	13.175	—	8,90	13.175	100,00	47.700
15.04.1991	* H	7	16.950	9,13 / 8,69	8,94	825	100,00	
	V	7	3.350	—	8,90	3.350	100,00	17.350
17.04.1991	V	7	60.500	—	8,90	25.000	41,00	29.175
22.04.1991	* H	8	17.350	9,19 / 8,75	8,81	9.850	100,00	
	V	8	41.025	—	8,80	15.100	36,50	49.950
24.04.1991	V	7	60.200	—	8,80	24.825	41,00	49.775
29.04.1991	* H	6	12.675	9,13 / 8,75	8,81	6.675	100,00	
	V	6	47.350	—	8,80	18.100	38,00	49.600
30.04.1991	V	10	57.900	—	8,80	24.700	42,50	49.475
06.05.1991	* H	7	19.600	9,13 / 8,81	8,81	11.950	5,00	
	V	7	37.250	—	8,80	13.025	32,50	49.675
07.05.1991	V	4	64.425	—	8,75	24.925	38,50	49.900
13.05.1991	* H	7	17.450	9,00 / 8,75	8,75	11.750	5,00	
	V	7	32.800	—	8,75	13.150	40,00	49.825
15.05.1991	V	7	36.850	—	8,75	24.900	67,00	49.800
17.05.1991	* H	7	13.700	8,94 / 8,81	—	—	—	
	V	7	53.375	—	8,75	25.050	46,50	49.950
22.05.1991	V	7	32.425	—	8,75	25.000	76,50	50.050
27.05.1991	* H	7	17.625	8,88 / 8,63	8,75	10.675	100,00	
	V	7	17.950	—	8,75	14.300	79,00	49.975
29.05.1991	V	7	38.575	—	8,75	24.900	64,00	49.875
03.06.1991	* H	7	20.750	9,00 / 8,69	8,81	9.900	50,00	
	V	7	41.800	—	8,75	15.100	35,50	49.900
05.06.1991	V	7	107.600	—	8,75	24.975	23,00	49.975
10.06.1991	* H	7	22.050	8,94 / 8,69	8,81	6.750	100,00	
	V	7	68.300	—	8,75	18.250	26,50	49.975
12.06.1991	V	7	83.450	—	8,75	24.875	29,50	49.875
17.06.1991	V	7	57.675	—	8,75	24.975	43,00	49.850
19.06.1991	V	7	49.175	—	8,75	24.600	50,00	49.575
24.06.1991	V	7	107.525	—	8,75	24.900	23,00	49.500
26.06.1991	V	7	95.625	—	8,75	15.100	15,50	40.000
01.07.1991	V	7	207.250	—	8,75	24.650	11,75	39.750
03.07.1991	V	7	97.750	—	8,75	24.925	25,25	49.575
08.07.1991	V	7	48.875	—	8,75	24.950	50,25	49.875
10.07.1991	V	7	47.750	—	8,75	24.950	51,75	49.900
15.07.1991	V	7	45.525	—	8,75	24.925	54,25	49.875
17.07.1991	V	7	51.750	—	8,75	25.000	48,00	49.925
19.07.1991	V	7	52.925	—	8,75	24.975	46,75	49.975
24.07.1991	V	7	69.650	—	8,75	19.975	28,25	44.950
29.07.1991	V	7	108.800	—	8,75	24.650	22,50	44.625
31.07.1991	V	7	306.550	—	8,75	24.800	8,0	49.450
05.08.1991	V	7	132.075	—	8,75	24.725	18,5	49.525

<sup>1</sup> V Hoeveelheidstender, tegen een vooraf door de NBB vastgestelde rentevoet.

H Rentetender tegen een enige rentevoet (Hollandse tendertechniek).

\* Toewijzing die uitsluitend op handelspapier betrekking heeft.

<sup>2</sup> Vooruit door de Bank bekendgemaakte rentevoet (hoeveelheidstender).

Enige door de Bank in aanmerking genomen rentevoet (Hollandse tendertechniek).

<sup>3</sup> Van toepassing op het totaal van de gevraagde bedragen (hoeveelheidstender), of op de tegen de in aanmerking genomen limietrente gevraagde bedragen (Hollandse tendertechniek).

<sup>4</sup> Uitstaand bedrag op de betalingsdatum, voor alle tendertechnieken samen.

XVIII - 6a. — UITGIFTE VAN DRIEMAANDS SCHATKISTCERTIFICATEN<sup>1</sup>

Toewijzingsdatum	Tenderinschrijvingen						Niet-concurrerende inschrijvingen <sup>2</sup> (miljoenen franken)	Uitstaand bedrag van de sedert 29 jan. 1991 uitgegeven gedematerialiseerde certificaten <sup>3</sup> (miljoenen franken)
	Aangeboden bedrag (miljoenen franken)	Laagste en hoogste geboden rente	Toegewezen bedrag (miljoenen franken)	Hoogste in aanmerking genomen rentevoet	Toewijzingspercentage op de offertes ingediend tegen de hoogste in aanmerking genomen rentevoet	Gewogen gemiddelde rentevoet van de toewijzing		
(1)	(2)	(3)	(4)	(5)	(6)	(7)	(8)	(9)
29.01.1991	133.460	9,61/10,00	132.960	9,97	100	9,86	6.550	139.510
05.02.1991	144.135	9,85/10,25	121.765	10,03	100	9,96	17.920	279.195
12.02.1991	210.505	9,77/10,05	111.700	9,86	100	9,83	27.555	418.450
19.02.1991	310.380	9,40/ 9,70	151.400	9,49	100	9,47	32.655	602.505
26.02.1991	208.165	9,25/ 9,50	73.965	9,35	100	9,33	24.740	701.210
05.03.1991	222.210	9,30/ 9,55	88.585	9,37	100	9,35	18.770	808.565
12.03.1991	264.195	9,17/ 9,37	159.530	9,24	100	9,22	12.975	981.070
19.03.1991	162.375	9,37/ 9,65	105.250	9,49	100	9,46	420	1.086.740
26.03.1991	149.340	9,33/ 9,53	111.130	9,45	100	9,43	7.235	1.205.105
02.04.1991	160.080	9,40/ 9,56	100.405	9,49	100	9,48	17.685	1.323.195
09.04.1991	262.655	9,18/ 9,41	135.620	9,30	100	9,29	26.865	1.485.680
16.04.1991	214.045	9,15/ 9,35	152.255	9,24	100	9,22	15.620	1.653.555
23.04.1991	232.675	9,20/ 9,32	201.470	9,26	100	9,24	4.250	1.859.275
30.04.1991	232.305	9,24/ 9,39	150.105	9,30	63	9,29	28.775	1.898.645
07.05.1991	224.640	9,19/ 9,33	80.655	9,23	100	9,23	32.905	1.872.520
14.05.1991	235.530	9,12/ 9,25	108.065	9,16	81	9,15	27.270	1.868.600
21.05.1991	273.280	9,04/ 9,15	64.590	9,07	50	9,06	34.085	1.783.220
28.05.1991	228.220	8,83/ 9,02	105.540	8,92	100	8,90	21.500	1.811.555
04.06.1991	164.770	8,94/ 9,13	137.420	9,08	100	9,05	470	1.842.090
11.06.1991	156.185	8,94/ 9,19	98.245	9,10	100	9,09	13.440	1.781.270
18.06.1991	175.620	9,16/ 9,31	70.115	9,22	20	9,20	31.255	1.776.970
25.06.1991	126.670	9,20/ 9,38	45.850	9,28	100	9,27	27.265	1.731.720
02.07.1991	175.480	9,24/ 9,43	41.040	9,27	75	9,26	25.255	1.679.925

<sup>1</sup> Deze tabel heeft enkel betrekking op de gedematerialiseerde certificaten die sedert 29 januari 1991 zijn uitgegeven krachtens het Ministerieel Besluit van 24 januari 1991, hetzij bij tenderinschrijving, hetzij ingevolge niet-concurrerende inschrijvingen. Bij de tender wordt de zgn. « Amerikaanse methode » toegepast, waarbij de effecten worden toegewezen tegen de door de inschrijvers voorgestelde rentetarieven. Alle offertes tegen rentetarieven die lager zijn dan de hoogste door de Schatkist in aanmerking genomen rentevoet worden toegewezen voor het totale bedrag. De offertes tegen de hoogste in aanmerking genomen rentevoet kunnen eventueel worden verminderd.

<sup>2</sup> Via deze niet-concurrerende inschrijvingen kunnen de primary dealers binnen bepaalde grenzen op schatkistcertificaten inschrijven tegen de gemiddelde rentevoet van de toewijzing.

<sup>3</sup> Op de betalingsdatum.

XVIII - 6b. — UITGIFTE VAN EEN-, ZES- EN TWAALFMAANDS SCHATKISTCERTIFICATEN <sup>1</sup>

Toewijzingsdatum	Tenderinschrijvingen						Niet-concurrerende inschrijvingen <sup>2</sup> (miljoenen franken)	Uitstaand bedrag van de sedert 29 jan. 1991 uitgegeven gedematerialiseerde certificaten <sup>3</sup> (miljoenen franken)
	Aangeboden bedrag (miljoenen franken)	Laagste en hoogste geboden rente	Toegewezen bedrag (miljoenen franken)	Hoogste in aanmerking genomen rentevoet	Toewijzingspercentage op de offertes ingediend tegen de hoogste in aanmerking genomen rentevoet	Gewogen gemiddelde rentevoet van de toewijzing		
(1)	(2)	(3)	(4)	(5)	(6)	(7)	(8)	(9)
<b>1. — Eenmaands schatkistcertificaten <sup>4</sup></b>								
29.01.1991	79.405	9,56/ 9,88	79.405	9,88	100	9,7482	2.425	81.830
05.02.1991	71.180	9,80/10,10	57.930	10,00	100	9,95	4.070	143.830
12.02.1991	96.830	9,75/10,00	61.910	9,86	100	9,82	1.500	207.240
19.02.1991	106.500	9,40/ 9,70	80.855	9,50	100	9,47	2.320	290.415
26.02.1991	147.290	9,25/ 9,50	75.195	9,33	100	9,31	7.795	291.575
05.03.1991	120.335	9,30/10,00	77.765	9,37	100	9,34	3.895	311.235
12.03.1991	127.465	9,15/ 9,34	80.265	9,23	100	9,20	6.205	334.295
19.03.1991	95.780	9,30/ 9,50	62.930	9,41	100	9,37	2.020	316.070
26.03.1991	110.910	9,30/ 9,45	51.985	9,35	100	9,33	12.695	297.760
<b>2. — Zesmaands schatkistcertificaten</b>								
11.06.1991	89.610	9,06/ 9,25	44.105	9,12	100	9,11	2.620	46.725
<b>3. — Twaalfmaands schatkistcertificaten</b>								
02.04.1991	94.335	9,49/ 9,65	60.985	9,58	100	9,55	4.995	65.980
30.04.1991	106.770	9,30/ 9,45	81.645	9,39	100	9,37	10.915	158.540
28.05.1991	85.265	8,98/ 9,14	37.215	9,05	100	9,03	11.585	207.340
25.06.1991	42.595	9,28/ 9,50	7.820	9,36	100	9,35	8.285	223.445

<sup>1</sup> Deze tabel heeft enkel betrekking op de gedematerialiseerde certificaten die sedert 29 januari 1991 zijn uitgegeven krachtens het Ministerieel Besluit van 24 januari 1991, hetzij bij tenderinschrijving, hetzij ingevolge niet-concurrerende inschrijvingen. Bij de tender wordt de zgn. « Amerikaanse methode » toegepast, waarbij de effecten worden toegewezen tegen de door de inschrijvers voorgestelde rentetarieven. Alle offertes tegen rentetarieven die lager zijn dan de hoogste door de Schatkist in aanmerking genomen rentevoet worden toegewezen voor het totale bedrag. De offertes tegen de hoogste in aanmerking genomen rentevoet kunnen eventueel worden verminderd.

<sup>2</sup> Via deze niet-concurrerende inschrijvingen kunnen de primary dealers binnen bepaalde grenzen op schatkistcertificaten inschrijven tegen de gemiddelde rentevoet van de toewijzing.

<sup>3</sup> Op de betalingsdatum.

<sup>4</sup> De uitgifte van eenmaandscertificaten is na 26 maart 1991 stopgezet.

**XVIII - 7. — TRANSACTIES OP DE SECUNDAIRE MARKT VAN GEDEMATERIALISEERDE EFFECTEN  
OPGETEKEND DOOR HET EFFECTENCLEARINGSTELSEL  
VAN DE NATIONALE BANK VAN BELGIE<sup>1</sup>**

Periodegemiddelde van dagelijke gegevens	Schatkistcertificaten		Lineaire obligaties		Totaal	
	Aantal transacties	Bedragen (miljarden franken)	Aantal transacties	Bedragen (miljarden franken)	Aantal transacties	Bedragen (miljarden franken)
	(1)	(2)	(3)	(4)	(5) = (1) + (3)	(6) = (2) + (4)
1991 Februari .....	62	29,2	137	11,1	199	40,3
Maart .....	63	35,7	138	11,3	201	47,0
April .....	74	37,9	164	13,1	238	51,0
Mei .....	80	39,7	150	15,7	230	55,4
Juni .....	57	29,2	187	21,6	244	50,8

<sup>1</sup> Exclusief openmarkttransacties van de Nationale Bank.

**XVIII - 8. — HOUDERSCHAP VAN DE GEDEMATERIALISEERDE SCHATKISTCERTIFICATEN<sup>1</sup>**

(miljarden franken)

Einde periode	België					Luxemburg				Buiten de BLEU	Totaal (11) = (5) + (9) + (10)
	Kredietinstellingen	Andere financiële instellingen	Openbare besturen	Overige	Totaal	Kredietinstellingen	Andere financiële instellingen	Overige	Totaal		
	(1)	(2)	(3)	(4)	(5) = (1) tot (4)	(6)	(7)	(8)	(9) = (6) tot (8)		
1991 Februari .....	934,2	19,0	0,3	15,6	969,1	505,0	31,1	5,3	541,4	71,1	1.581,6
Maart .....	1.050,4	66,2	0,4	24,4	1.141,4	541,7	36,7	8,6	587,0	112,4	1.840,8
April .....	1.075,5	91,4	3,6	38,7	1.209,2	557,6	40,4	33,4	631,4	119,6	1.960,2
Mei .....	1.140,7	93,8	6,6	46,8	1.287,9	562,4	41,5	33,6	637,5	93,5	2.018,9

<sup>1</sup> Op basis van de verplichte rapportering door de instellingen die een vergunning verkregen voor het bijhouden van rekeningen voor gedematerialiseerde effecten van de Staatsschuld (art. 49 van het K.B. van 29 januari 1991).

## XIX. — RENTETARIEVEN

(procenten per jaar)

### 1. — RENTETARIEVEN VAN DE NATIONALE BANK VAN BELGIE EN VAN HET HERDISCONTERING- EN WAARBORGINSTITUUT<sup>1</sup>

Data van de wijzigingen	Discontovoet	Rente op de voorschotten in rekening-courant <sup>2</sup>	Speciaal tarief van toepassing op de Primary Dealers <sup>3</sup>	Rente op de via toewijzingen verstrekte kredieten <sup>4</sup>	HWI-tarief voor de einddagoverschotten	
1991 29 januari .....	—	9,75	9,75	—	9,75	
31 januari .....	—	10,25	"	—	9,25	
4 februari .....	—	10,10	9,60	9,60	9,10	
6 februari .....	—	10,00	"	—	9,00	
11 februari .....	—	9,75	9,25	9,25	8,75	
18 februari .....	—	9,60	9,10	9,10	8,60	
20 maart .....	—	9,70	9,20	9,20	8,70	
25 maart .....	—	9,60	9,10	9,10	8,60	
27 maart .....	—	9,50	9,00	9,00	8,50	
8 april .....	—	9,40	8,90	8,90	8,40	
22 april .....	—	9,30	8,80	8,80	8,30	
7 mei .....	—	9,25	8,75	8,75	8,25	
					Gewone tranche	Over-schrijdings-tranche <sup>5</sup>
17 juni .....	7,50	9,25	8,75	8,75	8,25	6,75

<sup>1</sup> De op 29 januari 1991 in werking getreden hervorming van de geldmarkt en van de monetaire-beleidsinstrumenten leidde tot een fundamentele aanpassing van de officiële tarieven van de Bank. Deze zijn derhalve niet langer vergelijkbaar met de voordien toegepaste tarieven. De statistische implicaties van die breuk in de reeks worden uiteengezet in het *Tijdschrift* van de NBB, LXVI<sup>e</sup> jaargang, deel I, n<sup>o</sup> 5, mei 1991, terwijl de hervorming uitvoerig werd toegelicht in het Jaarverslag 1990 van de Bank.

<sup>2</sup> Dit tarief is van toepassing op de voorschotten die binnen de individueel aan de financiële instellingen toegekende kredietlijnen vallen. Op de buiten die kredietlijnen toegestane voorschotten is een tarief van 11,50 pct. van toepassing.

<sup>3</sup> Dit speciale tarief geldt binnen de individuele lijnen waarvan het totale bedrag voor alle primary dealers samen beperkt is tot een bedrag van 5 miljard.

<sup>4</sup> Het betreft vooraf door de Bank bekendgemaakte tarieven aangezien alle aanbestedingen tussen januari en mei 1991 de vorm van hoeveelheidstenders aannamen. De in de tabel vermelde data stemmen overeen met de data van de toewijzingen (of transactiedata) en niet met de data van de afwikkeling in de verrekenkamer (of valutadata) die twee dagen na de toewijzingsdata vallen. Als er geen gegevens vermeld zijn, heeft er geen toewijzing plaatsgevonden.

<sup>5</sup> Dit tarief is van toepassing op de overschotten die meer bedragen dan 5 pct. van de individueel aan de financiële instellingen toegekende kredietlijnen.

Bibliografische referentie : *Tijdschrift* van de NBB, LXVI<sup>e</sup> jaargang, n<sup>o</sup> 5, mei 1991, LXVII<sup>e</sup> jaargang, n<sup>o</sup> 6, juni 1991.

### XIX - 2. — REFERENTIE TARIEVEN VAN DE SECUNDAIRE MARKT VOOR SCHATKISTCERTIFICATEN

Daggemiddelden	1 maand	2 maanden	3 maanden	6 maanden	9 maanden	12 maanden
1991 Februari .....	9,58	9,59	9,59	—	—	—
Maart .....	9,28	9,31	9,34	—	—	—
April .....	9,03	9,18	9,26	—	—	9,31
Mei .....	8,87	8,97	9,04	—	—	9,17
Juni .....	9,01	9,08	9,13	—	—	9,19
Juli .....	8,96	9,07	9,18	9,33	—	9,39

Bibliografische referentie : *Tijdschrift* van de NBB, LXVI<sup>e</sup> jaargang, n<sup>o</sup> 5, mei 1991.



XIX - 3. — RENTETARIEVEN OP DE INTERBANKENMARKT<sup>1</sup>

Daggemiddelden	Overnight	1 week	2 weken	3 weken	1 maand	2 maanden	3 maanden	6 maanden	12 maanden
1985 .....	n.	9,37	9,44	n.	9,44	9,51	9,58	9,65	9,83
1986 .....	n.	8,17	8,20	n.	8,10	8,10	8,11	7,95	7,84
1987 .....	n.	7,04	7,07	n.	7,02	7,04	7,10	7,23	7,38
1988 .....	n.	6,65	6,69	n.	6,66	6,71	6,77	6,91	7,03
1989 .....	n.	8,45	8,49	n.	8,56	8,66	8,73	8,72	8,73
1990 .....	n.	9,68	9,70	n.	9,73	9,78	9,82	9,92	10,01
1989 Juni .....	n.	8,38	8,38	n.	8,44	8,52	8,60	8,53	8,55
September .....	n.	8,33	8,39	n.	8,48	8,58	8,71	8,71	8,71
December .....	n.	9,87	9,94	n.	10,05	10,10	10,13	10,15	10,08
1990 Juni .....	n.	9,90	9,87	n.	9,80	9,79	9,78	9,72	9,72
Juli .....	n.	9,45	9,42	n.	9,44	9,42	9,42	9,36	9,34
Augustus .....	n.	9,16	9,22	n.	9,30	9,37	9,41	9,58	9,73
September .....	n.	8,98	9,03	n.	9,09	9,15	9,15	9,45	9,78
Oktober .....	n.	8,93	8,92	n.	8,92	8,98	8,98	9,13	9,32
November .....	n.	8,79	8,83	n.	8,93	9,04	9,14	9,44	9,62
December .....	n.	9,74	9,74	n.	9,79	9,85	9,87	9,94	10,01
1991 Januari .....	n.	9,89	9,90	n.	9,95	9,97	10,00	10,01	10,02
Februari .....	9,17	9,47	9,52	9,55	9,57	9,58	9,58	9,49	9,49
Maart .....	9,00	9,21	9,23	9,26	9,28	9,31	9,33	9,35	9,36
April .....	8,86	8,96	9,00	9,02	9,04	9,17	9,24	9,31	9,31
Mei .....	8,79	8,86	8,86	8,87	8,89	8,98	9,05	9,11	9,17
Juni .....	8,80	8,95	8,96	8,99	9,01	9,09	9,15	9,20	9,24
Juli .....	8,79	8,93	8,95	8,97	8,99	9,09	9,20	9,38	9,45

<sup>1</sup> Vanaf februari 1991 betreft het gemiddelden van tussen 14 u en 14 u 30 bij verscheidene marktparticipanten opgetekende bied- en laattarieven. Doorgaans liggens die bied- en laattarieven zowat 1/8 procentpunt onder en boven het hier berekende gemiddelde tarief. Vanaf februari 1991 gaat het om gemiddelden van de minimum- en maximumtarieven die 's morgens door de zgn. « collectieve » van vier grootbanken worden vastgesteld. Dit gemiddelde wijkt evenwel systematisch ietwat af van de gemiddelde marktrentetarieven : als vuistregel mag ervan worden uitgegaan dat deze laatste ongeveer 1/8 procentpunt lager liggen dan het gemiddelde van de « collectieve » richttarieven.

Bibliografische referentie : *Tijdschrift van de NBB*, LXVI\* jaargang, n° 5, mei 1991.

**XIX - 4. — DEBETRENTETARIEVEN VAN DE BELGISCHE FINANCIËLE INSTELLINGEN**

Daggemiddelden	Kortlopende kredieten				Langlopende kredieten	
	Gewone discontokredieten <sup>1</sup>	Acceptkredieten <sup>1</sup>	Kaskredieten <sup>1</sup>	Voorschotten met vaste termijn op 3 maand <sup>2</sup>	Investeringskredieten <sup>3</sup>	Hypothecaire leningen <sup>4</sup>
1985 .....	10,65	10,65	12,61	9,83	11,97	11,52
1986 .....	9,07	9,07	10,47	8,21	8,92	8,79
1987 .....	8,21	8,21	9,34	7,20	8,73	8,24
1988 .....	8,11	8,11	8,86	6,87	8,53	8,05
1989 .....	10,23	10,23	10,98	8,83	8,98	8,52
1990 .....	12,24	12,24	12,99	9,92	10,98	10,99
1989 Juni .....	10,00	10,00	10,75	8,70	9,00	8,50
September .....	10,05	10,05	10,80	8,81	9,00	8,50
December .....	11,77	11,77	12,52	10,23	9,56	9,44
1990 Maart .....	12,50	12,50	13,25	10,60	11,25	11,00
Juni .....	12,50	12,50	13,25	9,88	11,25	11,00
Juli .....	12,13	12,13	12,88	9,52	11,25	11,00
Augustus .....	12,00	12,00	12,75	9,51	11,00	11,00
September .....	12,00	12,00	12,75	9,25	11,00	11,00
Oktober .....	12,00	12,00	12,75	9,08	11,00	11,16
November .....	12,00	12,00	12,75	9,24	11,00	11,50
December .....	12,31	12,31	13,06	9,97	11,00	11,50
1991 Januari .....	12,50	12,50	13,25	10,10	11,00	11,50
Februari .....	12,50	12,50	13,25	9,75	10,91	11,50
Maart .....	12,21	12,21	12,96	9,47	10,70	11,50
April .....	12,00	12,00	12,75	9,40	10,70	11,50
Mei .....	12,00	12,00	12,75	9,21	10,70	11,50
Juni .....	12,00	12,00	12,75	9,21	10,70	11,50
Juli .....	12,00	12,00	12,75	9,26	10,70	11,50

<sup>1</sup> Lijsttarieven meegedeeld door de Belgische Vereniging van Banken.

<sup>2</sup> Indicatieve tarieven die zijn berekend door bij het gemiddelde tarief voor interbancaire transacties, een veranderlijke marge te tellen die als representatief mag worden beschouwd voor kredieten verstrekt aan eersterangsdebiteuren.

<sup>3</sup> Tarieven aangerekend door de NMKN, ongeacht de looptijd van het investeringskrediet.

<sup>4</sup> Door de ASLK verstrekte gewone hypothecaire leningen met semi-vast rentetarief, een schuldsaldoverzekering en een looptijd van meer dan 15 jaar. Het betreft het rentetarief aangerekend aan « nieuwe » cliënten dat geen rekening houdt met de kortingen die aan « goede » of « zeer goede » cliënten worden toegestaan.

**Bibliografische referentie:** *Tijdschrift van de NBB*, LXVI<sup>e</sup> jaargang, n<sup>o</sup> 5, mei 1991.

XIX - 5. — CREDITRENTETARIEVEN VAN DE BELGISCHE FINANCIËLE INSTELLINGEN

Daggemiddelden	Spaardeposito's			Termijndeposito's op 3 maanden <sup>3</sup>				Kasbons <sup>4</sup>		
	Basisrente	Getrouwheidspremie <sup>1</sup>	Fictieve brutorente <sup>2</sup>	Gewone	Van 1 tot 3 miljoen	Van 3 tot 5 miljoen	Van 5 tot 20 miljoen	Op 1 jaar	Op 3 jaar	Op 5 jaar
1985 .....	5,25	0,75	8,00	6,72	7,76	8,26	8,97	9,00	10,18	10,74
1986 .....	4,29	0,69	6,64	5,36	6,31	6,86	7,48	7,11	7,47	7,72
1987 .....	4,00	0,65	6,20	5,00	5,70	6,07	6,47	6,50	7,24	7,59
1988 .....	3,78	0,74	6,03	4,56	5,29	5,66	6,14	6,23	7,03	7,33
1989 .....	3,75	0,75	6,00	5,09	6,38	7,03	8,10	6,90	7,47	7,73
1990 .....	3,94	1,25	5,94	6,10	7,45	8,16	9,19	8,30	8,76	8,97
1989 Juni .....	3,75	0,75	6,00	5,10	6,33	7,00	7,98	6,80	7,50	7,75
September .....	3,75	0,75	6,00	5,25	6,50	7,05	8,08	7,25	7,50	7,75
December .....	3,75	0,75	6,00	5,50	7,17	8,11	9,51	7,50	7,92	8,20
1990 Maart .....	3,75	1,25	5,56	5,91	7,55	8,44	9,88	8,05	8,55	8,85
Juni .....	4,00	1,25	5,83	6,25	7,53	8,28	9,15	8,50	9,00	9,30
Juli .....	4,00	1,25	5,83	6,25	7,37	8,01	8,79	8,50	9,00	9,30
Augustus .....	4,00	1,25	5,83	6,25	7,35	7,94	8,78	8,50	8,90	9,00
September .....	4,00	1,25	5,83	6,25	7,27	7,77	8,52	8,50	8,90	9,00
Oktober .....	4,00	1,25	5,83	6,25	7,25	7,75	8,35	8,50	8,90	9,00
November .....	4,00	1,25	5,83	6,25	7,25	7,75	8,52	8,50	8,90	9,00
December .....	4,00	1,25	5,83	6,25	7,49	8,17	9,24	8,50	8,90	9,00
1991 Januari .....	4,00	1,25	5,83	6,25	7,60	8,35	9,40	8,50	8,90	9,00
Februari .....	4,00	1,25	5,83	6,25	7,46	8,15	9,03	8,43	8,79	8,93
Maart .....	4,00	1,25	5,83	6,25	7,31	7,94	8,75	8,25	8,50	8,75
April .....	4,00	1,25	5,83	6,25	7,37	7,87	8,68	8,25	8,50	8,75
Mei .....	4,00	1,25	5,83	6,25	7,25	7,75	8,51	8,25	8,50	8,70
Juni .....	4,00	1,25	5,83	6,25	7,25	7,75	8,55	8,25	8,50	8,60
Juli .....	4,00	1,25	5,83	6,25	—	—	8,60	8,25	8,50	8,60

<sup>1</sup> Vanaf 16 januari 1982 wordt de getrouwheidspremie toegekend op het minimumsaldo dat gedurende 12 maanden wordt aangehouden. Zij wordt evenwel pas gekapitaliseerd op het einde van het betrokken kalenderjaar.

<sup>2</sup> Op inkomsten uit gewone spaardeposito's is binnen bepaalde grenzen geen roerende voorheffing van toepassing. De fictieve brutorente stemt overeen met de rentevoet die na de afrek van een fictieve roerende voorheffing (20 pct. tot 1983, 25 pct. vanaf 1984 en 10 pct. vanaf maart 1990) een nettorente zou opleveren gelijk aan het effectieve rentetarief (basisrente + getrouwheidspremie). Die fictieve brutorente maakt de vergelijking mogelijk met de rentetarieven van spaarvormen waarop de roerende voorheffing wel van toepassing is.

<sup>3</sup> De veranderingen die de rente op gewone termijndeposito's ondergaat, zijn het voorwerp van een akkoord, na overleg, tussen de NBB en de Belgische Vereniging van Banken. Voor de overige termijndeposito's betreft het indicatieve rentetarieven vastgesteld door de Belgische Vereniging van Banken.

<sup>4</sup> Rente op kasbons uitgegeven door de OKI's.

**Bibliografische referentie:** *Tijdschrift* van de NBB, LXVI<sup>e</sup> jaargang, n<sup>o</sup> 5, mei 1991.

**XIX - 6. — RENDEMENTSPERCENTAGES OP LANGE TERMIJN OP DE SECUNDAIRE MARKT VAN OBLIGATIES VAN DE OVERHEIDSSECTOR<sup>1</sup>**

Bron : Rentenfonds.

Daggemiddelden <sup>2</sup>	Klassieke leningen							Lineaire obligaties
	Gemiddeld brutorendement per vervaldag						Gemiddeld nettorendement <sup>3</sup>	Brutorendement van de referentielening <sup>4</sup>
	1 jaar	2 jaar	3 jaar	4 jaar	5 jaar	6 jaar en meer		
1988 .....	7,00	7,46	7,75	7,80	7,94	8,01	5,91	n.
1989 .....	8,76	8,77	8,73	8,67	8,63	8,59	6,57	n.
1990 .....	10,12	10,14	10,17	10,14	10,10	10,06	8,70	10,01
1989 Juni .....	8,56	8,61	8,59	8,50	8,47	8,38	6,37	8,35
September .....	8,73	8,67	8,58	8,54	8,52	8,51	6,50	8,43
December .....	10,17	10,12	9,99	9,77	9,61	9,56	7,49	9,40
1990 Maart .....	10,84	10,60	10,55	10,48	10,40	10,36	8,21	10,26
Juni .....	9,98	9,94	10,00	10,00	9,98	9,93	8,85	9,75
Juli .....	9,61	9,63	9,65	9,67	9,66	9,63	8,56	9,56
Augustus .....	9,78	9,94	10,01	10,02	9,99	9,99	8,93	10,01
September .....	9,81	10,17	10,21	10,24	10,22	10,22	9,11	10,30
Oktober .....	9,62	9,96	10,07	10,14	10,17	10,16	9,06	10,22
November .....	9,65	9,83	9,98	9,98	10,00	9,99	8,94	10,01
December .....	10,02	10,08	10,10	10,09	10,03	9,98	8,90	9,95
1991 Januari .....	10,06	10,03	10,04	10,03	10,00	9,92	8,87	9,87
Februari .....	9,59	9,48	9,42	9,38	9,35	9,32	8,36	9,25
Maart .....	9,41	9,36	9,37	9,34	9,31	9,28	8,39	9,23
April .....	9,46	9,38	9,35	9,33	9,28	9,24	8,33	9,17
Mei .....	9,29	9,24	9,26	9,23	9,19	9,17	8,23	9,14
Juni .....	9,34	9,33	9,31	9,33	9,29	9,26	8,29	9,26
Juli .....	9,57	9,56	9,54	9,59	9,51	9,46	8,38	9,47

<sup>1</sup> De voor het opstellen van die statistiek in aanmerking genomen leningen zijn de uitgaven van de overheidssector in Belgische franken voor meer dan een jaar die het voorwerp van een besluit in het *Belgisch Staatsblad* hebben uitgemaakt.

<sup>2</sup> De jaarcijfers stemmen overeen met het gemiddelde van de maandgegevens.

<sup>3</sup> Rendement na roerende voorheffing van de leningen van 6 jaar en meer.

<sup>4</sup> « Benchmark »-lening : van 1-6-89 tot 5-8-90 — OLO 8,25% 1989/99  
vanaf 6-8-90 — OLO 10% 1990/00.

<sup>5</sup> Vanaf deze maand wordt alleen nog rekening gehouden met de leningen die op de particulieren zijn afgestemd en waarop een roerende voorheffing van 10 pct. van toepassing is.

**Bibliografische referentie :** *Tijdschrift* van de NBB, LXVI\* jaargang, n° 5, mei 1991.

XIX - 7. — RENTE OP DRIEMAANDS EURO-DEPOSITO'S<sup>1</sup>

Daggemiddelden	Belgische frank	Duitse mark	Nederlandse gulden	Franse frank	Deense kroon	Iers punt	Italiaanse lire	Spaanse peseta	Pond sterling	ECU	Dollar van de Verenigde Staten	Japanse yen
1985 .....	9,57	5,31	6,37	10,69	10,11	n.	n.	n.	12,22	9,27	8,34	6,63
1986 .....	8,08	4,59	5,63	9,36	9,26	n.	n.	n.	10,95	8,05	6,78	5,10
1987 .....	7,08	4,02	5,31	8,56	10,37	n.	n.	n.	9,72	7,20	7,14	4,22
1988 .....	6,75	4,28	4,76	8,02	8,71	n.	n.	n.	10,34	6,98	7,92	4,47
1989 .....	8,70	7,04	7,33	9,32	9,57	n.	n.	n.	13,89	9,39	9,22	5,42
1990 .....	9,77	8,47	8,65	10,27	10,94	n.	n.	n.	14,77	10,43	8,22	7,74
1989 Juni .....	8,58	6,89	7,21	8,93	9,25	n.	n.	n.	14,12	9,09	9,34	5,32
September .....	8,68	7,38	7,59	9,24	9,60	n.	n.	n.	14,00	9,86	8,91	5,66
December .....	10,08	8,20	8,54	10,75	11,94	n.	n.	n.	15,12	11,01	8,46	6,73
1990 Maart .....	10,46	8,34	8,78	10,64	12,02	n.	n.	n.	15,31	10,77	8,43	7,54
Juni .....	9,73	8,18	8,34	10,00	10,60	n.	n.	n.	14,97	10,19	8,29	7,38
Juli .....	9,38	8,24	8,24	10,01	10,22	n.	n.	n.	14,95	10,20	8,16	7,68
Augustus .....	9,37	8,45	8,48	10,13	10,38	n.	n.	n.	14,98	10,27	8,06	8,00
September .....	9,12	8,44	8,46	10,30	10,66	n.	n.	n.	14,91	10,06	8,14	8,37
Oktober .....	8,96	8,56	8,48	10,00	10,35	n.	n.	n.	14,04	9,92	8,11	8,26
November .....	9,11	8,93	8,81	9,93	10,38	n.	n.	n.	13,67	10,10	8,10	8,37
December .....	9,83	9,39	9,41	10,21	10,36	n.	n.	n.	13,79	10,42	7,89	8,24
1991 Januari .....	9,91	9,30	9,34	10,18	10,40	11,30	12,68	14,81	13,90	10,41	7,28	8,15
Februari .....	9,54	9,00	9,01	9,67	10,17	11,11	13,19	14,72	13,21	9,72	6,63	7,99
Maart .....	9,27	9,04	9,07	9,32	9,95	10,74	12,52	13,76	12,34	9,36	6,48	8,11
April .....	9,19	9,12	9,11	9,22	9,83	10,25	11,51	13,39	11,89	9,34	6,12	7,91
Mei .....	9,00	8,97	9,05	9,11	9,58	10,36	11,32	12,92	11,45	9,59	5,96	7,75
Juni .....	9,09	8,98	9,10	9,61	9,33	10,19	11,08	12,43	11,21	9,95	6,11	7,75
Juli .....	9,14	9,09	9,11	9,50	9,31	9,99	11,46	12,77	11,03	9,91	6,05	7,48

<sup>1</sup> Tot en met 1990, gemiddelde van de bied- en laattarieven; vanaf 1991 biedtarieven.  
Bibliografische referentie: *Tijdschrift van de NBB*, LXVI<sup>e</sup> jaargang, n<sup>o</sup> 5, mei 1991.

**XIX - 8. — BRUTORENDEMENTEN OP LANGE TERMIJN OP DE SECUNDAIRE MARKT :  
INTERNATIONALE VERGELIJKING**

	Nationale markten <sup>1</sup>							Internationale markt <sup>2</sup>	
	België <sup>3</sup>	Frankrijk <sup>4</sup>	Nederland <sup>5</sup>	Duitsland <sup>6</sup>	Verenigd Koninkrijk <sup>7</sup>	Verenigde Staten <sup>8</sup>	Japan <sup>9</sup>	VS-Dollar <sup>10</sup>	Ecu <sup>11</sup>
1988 .....	8,01	9,05	6,10	6,5	9,67	8,85	4,28	9,39	8,17
1989 .....	8,59	8,78	7,21	7,0	10,19	8,50	5,05	9,29	8,76
1990 .....	10,06	9,93	8,99	8,8	11,81	8,55	7,36	9,36	10,37
1989 Juni .....	8,38	8,66	7,16	6,9	10,56	8,28	5,16	9,16	8,71
September .....	8,51	8,56	7,24	7,0	10,21	8,19	5,12	8,98	8,68
December .....	9,56	9,11	7,92	7,5	10,56	7,84	5,87	8,72	9,25
1990 Maart .....	10,36	10,04	9,10	8,9	12,42	8,59	7,36	9,48	10,90
Juni .....	9,93	9,73	9,03	8,9	11,80	8,48	7,06	9,49	10,32
Juli .....	9,63	9,57	8,79	8,7	11,84	8,47	7,48	9,30	9,99
Augustus .....	9,99	10,11	9,03	9,0	12,15	8,75	8,19	9,30	10,27
September .....	10,22	10,47	9,21	9,1	12,10	8,89	8,62	9,42	10,57
Oktober .....	10,16	10,36	9,24	9,1	11,74	8,72	7,68	9,51	10,56
November .....	9,99	10,18	9,15	9,0	11,37	8,39	7,40	9,39	10,36
December .....	9,98	9,91	9,10	8,9	10,84	8,08	7,06	9,08	10,01
1991 Januari .....	9,92	9,79	9,19	9,0	10,59	8,09	6,83	8,95	10,02
Februari .....	9,32	9,14	8,68	8,5	10,13	7,85	6,66	8,70	9,32
Maart .....	9,28	9,05	8,69	8,5	10,29	8,11	6,89	8,80	9,19
April .....	9,24	8,89	8,65	8,4	10,19	8,04	7,00	8,90	9,09
Mei .....	9,17	8,87	8,68	8,4	10,38	8,07	6,87	8,84	8,98
Juni .....	9,26	9,13	8,70	8,4	10,58	8,28	7,12	8,89	9,14
Juli .....	9,46	9,16	8,88	8,6	10,28	8,27	6,80	9,07	9,21

<sup>1</sup> Daggemiddelden, behalve voor Japan : gegevens per einde maand of gemiddelden ervan.

<sup>2</sup> Wekelijkse gemiddelden.

<sup>3</sup> Bron : Rentenfonds : Leningen van de overheidssector voor 6 jaar en meer.

<sup>4</sup> Bron : Crédit Lyonnais : Staatsleningen tegen vaste rente voor meer dan 7 jaar.

<sup>5</sup> Bron : Centraal Bureau voor de Statistiek : Staatsleningen van 5 tot 8 jaar.

<sup>6</sup> Bron : OESO : Leningen van de overheidssector van 7 tot 15 jaar.

<sup>7</sup> Bron : OESO : Overheidspapier op 10 jaar.

<sup>8</sup> Bron : OESO : Treasury bills and bonds op 10 jaar.

<sup>9</sup> Bron : OESO : Leningen van de centrale regering op 10 jaar.

<sup>10</sup> Bron : OESO : Obligaties van de overheidssector van 7 tot 15 jaar.

<sup>11</sup> Bron : OESO : Leningen van 7 tot 15 jaar.

**Bibliografische referentie :** *Tijdschrift* van de NBB, LXVI\* jaargang, n° 5, mei 1991.

## XX. — BUITENLANDSE CIRCULATIEBANKEN

### 1. — OFFICIEEL TARIEF OF INTERVENTIETARIEF OP DE GELDMARKT<sup>1</sup>

(Procenten per jaar)

Maand van de wijziging	Verenigde Staten <sup>2</sup>		Duitsland <sup>3</sup>		Frankrijk		Italië		Nederland <sup>2</sup>		Zwitserland <sup>3</sup>		Japan <sup>3</sup>	
	Disconto		Disconto		Interventietarief		Disconto		Voorschotten in rekening-courant		Disconto		Disconto	
	Datum	Tarief	Datum	Tarief	Datum	Tarief	Datum	Tarief	Datum	Tarief	Datum	Tarief	Datum	Tarief
Tarief van kracht op 31-12-1986 ..		5,50		3,50		7,25		12,00		5,00		4,00		3,00
1987 Januari .....			23	3,00	2	8,00					23	3,50	23	2,50
Februari .....							13	11,50						
Maart .....					10	7,75								
Juli .....					3	7,50								
Augustus .....							28	12,00						
September .....	4	6,00												
November .....					6	8,25			4	4,75	6	3,00		
November .....					25	8,00			25	4,50				
December .....			4	2,50	4	7,75			4	4,25	4	2,50		
1988 Januari .....					5	7,50			8	4,00				
Januari .....					25	7,25			22	3,75				
Mei .....					26	7,00								
Juli .....			1	3,00	8	6,75			1	4,00				
Juli .....									29	4,50				
Augustus .....	9	6,50	25	3,50	25	7,00	25	12,50	25	4,75	25	3,00		
Oktober .....					21	7,25								
December .....					15	7,75			16	5,25	19	3,50		
1989 Januari .....			20	4,00	20	8,25			20	5,75	20	4,00		
Februari .....	24	7,00												
Maart .....							6	13,50						
April .....			20	4,50					20	6,25	13	4,50		
Mei .....													31	3,25
Juni .....			30	5,00	30	8,75			30	6,75	30	5,50		
Oktober .....			6	6,00	6	9,50			6	7,75	6	6,00	11	3,75
December .....					18	10,00							25	4,25
1990 Maart .....													20	5,25
April .....					2	9,75								
April .....					26	9,50								
Mei .....							21	12,50						
Augustus .....													30	6,00
Oktober .....					31	9,25								
November .....									2	8,00				
December .....	19	6,50												
1991 Februari .....	1	6,00	1	6,50					1	8,50				
Maart .....					18	9,00								
April .....	30	5,50												
Mei .....							13	11,50						
Juni .....													1	5,50

Einde periode	Verenigd Koninkrijk	Canada <sup>3</sup>	Einde maand	Verenigd Koninkrijk	Canada <sup>3</sup>
	Interventietarief	Disconto		Interventietarief	Disconto
1987 .....	8,38	8,66	1990 Juli .....	14,75	13,48
1988 .....	12,81	11,19	Augustus .....	14,75	12,92
1989 .....	14,75	12,47	September .....	14,75	12,65
1990 .....	13,75	11,72	Oktober .....	13,75	12,66
1989 1 <sup>e</sup> kwartaal .....	12,81	12,39	November .....	13,75	12,26
2 <sup>e</sup> kwartaal .....	13,75	12,33	December .....	13,75	11,72
3 <sup>e</sup> kwartaal .....	13,75	12,48	1991 Januari .....	13,75	10,73
4 <sup>e</sup> kwartaal .....	14,75	12,47	Februari .....	12,75	9,97
1990 1 <sup>e</sup> kwartaal .....	14,75	13,51	Maart .....	12,25	9,92
2 <sup>e</sup> kwartaal .....	14,75	13,83	April .....	11,81	9,49
3 <sup>e</sup> kwartaal .....	14,75	12,65	Mei .....	11,31	9,06
4 <sup>e</sup> kwartaal .....	13,75	11,72	Juni .....	11,31	8,90
1991 1 <sup>e</sup> kwartaal .....	12,25	9,92	Juli .....	10,88	
2 <sup>e</sup> kwartaal .....	11,31	8,90			

<sup>1</sup> Het betreft het meest relevante officiële tarief —discontovoet of voorschottenrente — van de centrale bank, of de rente die het meest representatief wordt geacht voor de kostprijs van de bijstand van de centrale bank aan de financiële instellingen of aan de geldmarkt. Er zij aangestipt dat de in aanmerking genomen tarieven niet alle onderling volledig vergelijkbaar zijn, vooral omdat sommige tarieven (bv. de discontovoet in de Duitse Bondsrepubliek) op discontobasis worden toegepast, terwijl andere (bv. de voorschottenrente in Nederland) na vervallen termijn worden berekend. Voor meer details zie *Tijdschrift van de Nationale Bank van België* : LX<sup>e</sup> jaargang, deel II,

n<sup>o</sup> 5, november 1985 : « Ontwikkeling van de operationele waarde van de officiële tarieven in drie vreemde landen » en *ibidem* « Wijziging in hoofdstuk XX « Buitenlandse circulatiebanken » van het statistische gedeelte van het Tijdschrift ».

<sup>2</sup> Federal Reserve Bank of New York.

<sup>3</sup> Van toepassing op het papier dat wordt gemobiliseerd binnen de door de centrale bank vastgestelde grenzen.

# ECONOMISCHE WETGEVING

JUNI 1991

*De verstrekte inlichtingen betreffen de bepalingen die van bijzonder belang zijn voor de algemene economie van het land en, in principe, in het Belgisch Staatsblad of het Publikatieblad van de Europese Gemeenschappen werden bekendgemaakt tijdens de aangeduide periode.*

*Met het oog op het vergemakkelijken van het opzoekingswerk worden de teksten als volgt samengebracht :*

- 1. Algemeenheden ;**
- 2. Economische en financiële reglementering ;**
- 3. Fiscale reglementering ;**
- 4. Begrotingen, schulden en rekeningen van de overheid ;**
  - 4.1. Europese Gemeenschappen ;
  - 4.2. Belgische Staat ;
  - 4.3. Gemeenschappen en Gewesten ;
  - 4.4. Lokale overheden ;
- 5. Sociale reglementering ;**
  - 5.1. Arbeid ;
  - 5.2. Sociale zekerheid en bijstand ;
- 6. Buitenlandse economische en financiële betrekkingen ;**
- 7. Diversen.**

*De teksten worden voorafgegaan door alfabetisch geklasseerde sub-rubrieken ; binnen deze sub-rubrieken wordt chronologisch gerangschikt.*

*De meest belangrijke teksten worden integraal overgenomen. De andere worden enkel vermeld, eventueel gevolgd door een cursief gedrukte verklarende nota.*

*De volgende afkortingen worden gebruikt :*

*BLEU voor Belgisch-Luxemburgse Economische Unie, BLWI voor Belgisch-Luxemburgs Wisselinstituut, BTW voor belasting over de toegevoegde waarde ; EG voor Europese Gemeenschappen ; EEG voor Europese Economische Gemeenschap ; EGKS voor Europese Gemeenschap voor Kolen en Staal ; Euratom voor Europese Gemeenschap voor Atoomenergie, K.B. voor Koninklijk Besluit.*



## 1. — ALGEMEENHEDEN

### RAAD VAN STATE.

**Koninklijk besluit van 2 april 1991** tot regeling van de rechtspleging voor de afdeling administratie van de Raad van State inzake de dwangsom, *Staatsblad*, 1 juni 1991, blz. 12050.

## 2. — ECONOMISCHE EN FINANCIËLE REGLEMENTERING

### ECONOMISCH OPENBAAR INITIATIEF.

**Koninklijk besluit van 21 mei 1991** tot wijziging van het koninklijk besluit van 29 juni 1981 tot oprichting van de Belgische Maatschappij voor de Financiering van de Nijverheid, *Staatsblad*, 4 juni 1991, blz. 12188.

#### *Uittreksel*

*Artikel 1.* — Artikel 2 wordt vervangen door de volgende bepaling :

« Belfin heeft tot taak om, in de kontekst van het beleid van de Staat, door een beroep te doen op de nationale of internationale kapitaalmarkten of door elke andere gepaste techniek, bij te dragen tot de rechtstreekse of onrechtstreekse financiering van de herstructurering en de ontwikkeling van de diverse industriële, commerciële en dienstensectoren van de Belgische economie, en dit volgens elke formule, onder elke vorm en onder de voorwaarden die zij bepaalt ».

### ENERGIE.

**Richtlijn van de Raad van 31 mei 1991** betreffende de doorvoer van aardgas via de hoofdnetten, *Publikatieblad* nr. L 147 van 12 juni 1991, blz. 37.

### INSTELLINGEN VAN OPENBAAR NUT.

**Besluit van de Brusselse Hoofdstedelijke Executieve van 23 mei 1991** tot goedkeuring van de wijziging van de statuten van de Gewestelijke Investeringsmaatschappij voor Brussel, *Staatsblad*, 22 juni 1991, blz. 14103.

#### *Samenvatting*

De voornaamste wijzigingen voor de statuten van de Gewestelijke Investeringsmaatschappij voor Brussel behelzen de samenstelling van het aandeelhouderschap (minimum 75 % van het kapitaal in handen van het Brusselse Hoofdstedelijke gewest en van instellingen van openbaar nut), de beperkte overdraagbaarheid van effecten, de samenstelling van de Raad en de opdrachten toevertrouwd aan het Uitvoerend Comité.

## KREDIETINSTELLINGEN.

**Ministerieel besluit van 31 mei 1991** tot goedkeuring van de besluiten van de Commissie voor het Bank- en Financieringswezen van 19 maart 1991 over het eigen vermogen van de kredietinstellingen en over de eigen vermogensverplichtingen van de kredietinstellingen op geconsolideerde basis, *Staatsblad*, 29 juni 1991, blz. 14620.

### *Samenvatting*

Door het besluit van de Commissie voor het Bank- en Financiewezen van 19 maart 1991 en haar bijlagen, goedgekeurd bij ministerieel besluit van 31 mei 1991, worden de Europese richtlijnen betreffende de eigen middelen van de kredietinstellingen en de vaststelling van een minimum solvabiliteitsratio aangepast in het Belgisch financieel recht.

In hoofdstuk I worden de begrippen eigen middelen, vreemde middelen, gewogen risicovolume en geheel van de risico's op eenzelfde wederpartij gedefinieerd en in hoofdstuk II worden vervolgens, uitgaande van die gedefinieerde begrippen, de coëfficiënten en begrenzingsnormen, van toepassing op de instellingen die vallen onder het toepassingsgebied van onderhavig besluit en die opgesomd zijn in artikel 1, vastgesteld.

In bijlage II worden derhalve de principes voor de berekening van het eigen vermogen op geconsolideerde basis, voorgeschreven door het besluit van 19 maart 1991, gedefinieerd. Door het verplicht karakter te bevestigen van coëfficiënten bedoeld om de kredietinstellingen te beschermen, niet in eerste instantie tegen de kredietrisico's maar wel tegen bepaalde marktrisico's inherent aan de aard van hun verrichtingen, loopt dit besluit eveneens ten dele vooruit op de inwerkingtreding van de aanbeveling betreffende de controle en het toezicht van de grote risico's.

Zo komen, naast de coëfficiënt van 8 % van het gewogen risicovolume, voorzien in artikel 7, 3°, en opgelegd door de richtlijn 89/647/EEG, eveneens twee andere coëfficiënten voor die afgeleid zijn van de voornoemde aanbeveling, respectievelijk, deze van de vaste activa van artikel 7, 1° die vereist dat het eigen vermogen in ieder geval minstens gelijk moet zijn aan het totaal van de vaste activa, en een algemene solvabiliteitscoëfficiënt of « gearing ratio », degressief berekend per tranches, op basis van de vreemde middelen, in artikel 7, 2°.

Ze strekken beiden tot het verzekeren aan de betreffende instellingen van een eigen vermogen dat voldoende is om hen te waarborgen tegen de risico's die inherent zijn aan de belangrijke ontwikkeling van financiële producten « buiten balans », sterk gestimuleerd door het ophanden zijn van de inwerkingtreding van de hierboven ingeroepen ratio van 8 %.

Deze verscheidene maatregelen worden vervolledigd door de minstens trimesteriële rapporteringsverplichting, in hoofde van de kredietinstellingen, aan de Commissie voor het Bank- en Financiewezen teneinde deze in staat te stellen de naleving door de instellingen te controleren van de beschikkingen van het besproken besluit.

In een hoofdstuk III voorziet het besluit in een overgangsregime om de instellingen toe te laten hun eigen vermogen, in het licht van de verwerving van de voorziene ratio's, te hervormen.

**Ministerieel besluit van 31 mei 1991** betreffende het eigen vermogen van de Spaarkas van de Algemene Spaar- en Lijfrentekas, *Staatsblad*, 29 juni 1991, blz. 14633.

**Ministerieel besluit van 31 mei 1991** betreffende het aandelenbezit van de Spaarkas van de Algemene Spaar- en Lijfrentekas, *Staatsblad*, 29 juni 1991, blz. 14634.

Deze besluiten passen op de Spaarkas van de Algemene Spaar- en Lijfrentekas, door het voorzien van een adequaat overgangsregime, de principes toe van het hierboven besproken besluit van de Commissie voor Bank- en Financiewezen.

## RADIO EN TELEVISIE.

**Besluit van de Executieve van de Franse Gemeenschap van 3 mei 1991** tot wijziging van het besluit van 23 mei 1989 tot vaststelling van de nadere regels voor de toekenning, de schorsing en intrekking van de erkenning van private radio's, *Staatsblad*, 7 juni 1991, blz. 12689.

**Besluit van de Executieve van de Franse Gemeenschap van 3 mei 1991** tot wijziging van het besluit van de Executieve van 31 augustus 1989 tot vaststelling van de verdeling van de plaats bestemd voor commerciële reclame en de inkomsten die hieruit voortvloeien, tussen de « Radio-Télévision belge de la Communauté française » en de radio-omroepstations en radio-omroepverenootschappen die zich tot het gehele publiek van de Franse Gemeenschap richten en die ertoe gemachtigd zijn commerciële reclame op te nemen, *Staatsblad*, 7 juni 1991, blz. 12691.

**Besluit van de Executieve van de Franse Gemeenschap van 3 mei 1991** tot vaststelling voor het jaar 1990, van de nadere regels voor de verdeling van de inkomsten van de « Radio-Télévision belge de la Communauté française (RTBF) » uit de commerciële reclame ten voordele van de geschreven pers, *Staatsblad*, 7 juni 1991, blz. 12693.

**Besluit van de Executieve van de Franse Gemeenschap van 3 mei 1991** tot vaststelling voor het jaar 1991, van de nadere regels voor de verdeling van de inkomsten van de « Radio-Télévision belge de la Communauté française (RTBF) » uit de commerciële reclame ten voordele van de geschreven pers, *Staatsblad*, 7 juni 1991, blz. 12694.

**Besluit van de Executieve van de Franse Gemeenschap van 3 mei 1991** waarbij de « Radio-Télévision belge de la Communauté française » ertoe wordt gemachtigd commerciële reclame in haar radio-programma's op te nemen, *Staatsblad*, 7 juni 1991, blz. 12695.

**Besluit van de Executieve van de Franse Gemeenschap van 3 mei 1991** tot vaststelling van de bijzondere regels voor de bestemming van de inkomsten uit de reclame op radio en voor de opname van commerciële reclame in de radioprogramma's van de « Radio-Télévision belge de la Communauté française (RTBF) », *Staatsblad*, 7 juni 1991, blz. 12696.

## VENNOOTSCHAPPEN EN ONDERNEMINGEN.

**Koninklijk besluit van 31 mei 1991** betreffende het Centraal handelsregister, *Staatsblad*, 27 juni 1991, blz. 14468.

Door dit besluit wordt vanaf 1 juni 1991 het manueel classement van de individuele dossiers van handelaars, verricht door het Centraal handelsregister, afgeschaft, en wordt de inhoud van de gegevens die in een computermedium opgeslagen worden, bepaald.

## VERZEKERINGEN.

**Koninklijk besluit van 19 april 1991** betreffende de jaarrekening van private verzorgingsinstellingen onderworpen aan de wetgeving betreffende de controle der verzekeringsondernemingen, *Staatsblad*, 22 juni 1991, blz. 14065.

### *Uittreksel*

*Artikel 1.* — De bepalingen van dit besluit gelden voor de private verzorgingsinstellingen hierna « pensioenfondsen » genoemd, bedoeld bij artikel 2, 3, 6° van de wet van 9 juli 1975 betreffende de controle der verzekeringsondernemingen. »

### 3. — FISCALE REGLEMENTERING

#### DOUANE EN ACCIJNZEN.

**Ministerieel besluit van 27 juni 1991** betreffende het fiscaal stelsel van gefabriceerde tabak, *Staatsblad*, 28 juni 1991, blz. 14533.

#### INFORMATICATECHNOLOGIE EN TELECOMMUNICATIE.

**Wet van 18 april 1989** houdende goedkeuring van de Wijzigingen aan het Verdrag inzake de Internationale Organisatie voor Maritieme Satellieten (INMARSAT) en aan de Exploitatieovereenkomst, aangenomen te Londen op 16 oktober 1985, *Staatsblad*, 26 juni 1991, blz. 14253.

**Internationale Overeenkomst** inzake het gebruik van INMARSAT-grondstations aan boord van schepen binnen de territoriale zee en de havens, opgemaakt te Londen op 16 oktober 1985, *Staatsblad*, 26 juni 1991, blz. 14259.

#### INKOMSTENBELASTINGEN.

**Koninklijk besluit van 14 juni 1991** tot wijziging van het koninklijk besluit van 4 maart 1965 tot uitvoering van het Wetboek van de inkomstenbelastingen, *Staatsblad*, 20 juni 1991, blz. 13886.

##### *Uittreksel*

« Overwegend dat dit besluit ondermeer de rentevoeten vaststelt die voor het aanslagjaar 1991 in aanmerking komen voor de vaststelling van niet als beroepskosten aftrekbare sommen die betaald zijn als inkomsten van obligaties, leningen, schuldvorderingen, deposito's en andere effecten ter vertegenwoordiging van leningen;... »

#### PROVINCIEBELASTINGEN.

**Wet van 15 mei 1991** betreffende het bevestigen van de heffing en de inning van de opcentiemen op de onroerende voorheffing van de provincie Brabant voor 1988, *Staatsblad*, 18 juni 1991, blz. 13452.

### 4. — BEGROTINGEN, SCHULDEN EN REKENINGEN VAN DE OVERHEID

#### STAATSSCHULD.

**Ministerieel besluit van 29 mei 1991** betreffende de kalender van de uitgaven van in franken uitgedrukte schatkistcertificaten met een looptijd van zes maanden voor het jaar 1991, *Staatsblad*, 7 juni 1991, blz. 12650.

**Ministerieel besluit van 7 juni 1991** betreffende de aanbesteding van omruiling op 10 juni 1991 van drie binnenlandse leningen tegen lineaire obligaties 9,50 % - 28 februari 1994, *Staatsblad*, 11 juni 1991, blz. 12872.

Administratie der Thesaurie. Lijst van de instellingen gevestigd in de Belgisch-Luxemburgse Economische Unie, erkend als instellingen voor het bijhouden van rekeningen voor gedematerialiseerde effecten op naam van de beleggers, *Staatsblad*, 13 juni 1991, blz. 13148.

**Koninklijk besluit van 15 juni 1991** betreffende de uitgifte van de 9 % Staatslening 1991-1999, *Staatsblad*, 18 juni 1991, blz. 13452.

**Ministerieel besluit van 20 juni 1991** betreffende de derde aanbestedingstranche van de lening genaamd « Lineaire obligaties 9,50 % - 28 februari 1994 », *Staatsblad*, 29 juni 1991, blz. 14635.

**Ministerieel besluit van 20 juni 1991** betreffende de uitgifte van de 9 % lening 1991-1999, *Staatsblad*, 29 juni 1991, blz. 14635.

**Ministerieel besluit van 21 juni 1991** betreffende de terugbetalingsprijs van de obligaties van de « Tranche 1 - 1981-1991 » van de bijzondere lening 1981, *Staatsblad*, 25 juni 1991, blz. 14169.

**Koninklijk besluit van 24 juni 1991** betreffende de uitgifte van de lening genaamd « Lineaire obligaties 9 % - 27 juni 2001 », *Staatsblad*, 29 juni 1991, blz. 14631.

**Ministerieel besluit van 24 juni 1991** betreffende de eerste aanbestedingstranche van de lening genaamd « Lineaire obligaties 9 % - 27 juni 2001 », *Staatsblad*, 29 juni 1991, blz. 14635.

## 5. — SOCIALE REGLEMENTERING

### OVEREENKOMST TEWERKSTELLING-OPLEIDING.

**Wet van 28 mei 1991** tot wijziging van het koninklijk besluit nr 495 van 31 december 1986 tot invoering van een stelsel van alternerende tewerkstelling en opleiding voor de jongeren tussen 18 en 25 jaar en tot tijdelijke vermindering van de sociale zekerheidsbijdragen van de werkgever verschuldigd in hoofde van deze jongeren, *Staatsblad*, 21 juni 1991, blz. 13964.

#### 5.2.1. GESPECIALISEERDE INSTELLINGEN.

**Koninklijk besluit van 6 juni 1991** houdende inrichting, werking en statuut van het personeel van de Controledienst voor de ziekenfondsen en de landsbonden van ziekenfondsen, *Staatsblad*, 22 juni 1991, blz. 14060.

#### 5.2.1. PENSIOENEN.

**Wet van 21 mei 1991** houdende diverse wijzigingen aan de wetgeving betreffende de pensioenen van de openbare sector, *Staatsblad*, 20 juni 1991, blz. 13836.

**Wet van 21 mei 1991** tot vaststelling van een zeker verband tussen Belgische pensioenregelingen en die van instellingen van internationaal publiek recht, *Staatsblad*, 20 juni 1991, blz. 13871.

**Koninklijk besluit van 21 mei 1991** tot wijziging van het koninklijk besluit van 21 december 1967 tot vaststelling van het algemeen reglement betreffende het rust- en overlevingspensioen voor werknemers en van het koninklijk besluit van 4 december 1990 tot uitvoering van de wet van 20 juli 1990 tot instelling van een flexibele pensioengerechtigde leeftijd aan de evolutie van het algemeen welzijn en tot wijziging van sommige bepalingen inzake werknemerspensioenen, *Staatsblad*, 27 juni 1991, blz. 14464.

#### **TEWERKSTELLING.**

**Koninklijk besluit van 28 mei 1991** tot wijziging van het koninklijk besluit van 2 februari 1989 tot uitvoering van artikel 138 van de programmawet van 30 december 1988, *Staatsblad*, 25 juni 1991, blz. 14169.

Dit koninklijk besluit definieert, teneinde de aanwending van de middelen van het tewerkstellingsfonds te optimaliseren, de categorieën van werknemers die van dit fonds kunnen genieten, onder andere, de langdurig werklozen en sommige werknemers die kunnen beschouwd worden als behorend tot risicogroepen op de arbeidsmarkt.

## **6. — BUITENLANDSE ECONOMISCHE EN FINANCIËLE BETREKKINGEN**

#### **ASSOCIATIEOVEREENKOMSTEN.**

**Besluit van de Raad van 28 juni 1991** houdende verlenging van Besluit 86/283/EEG betreffende de associatie van de landen en gebieden overzee met de Europese Economische Gemeenschap, *Publikatieblad* nr. L 170 van 29 juni 1991, blz. 13.

#### **GEMEENSCHAPSRECHT.**

**Verordening van de Raad van 26 juni 1991** betreffende de toepassing van de bepalingen van het Gemeenschapsrecht op de Canarische eilanden, *Publikatieblad* nr. L 171 van 29 juni 1991, blz. 1.

#### **INTERNATIONALE INVESTERINGEN.**

**Wet van 24 april 1991** houdende goedkeuring van de Overeenkomst tussen de Belgisch-Luxemburgse Economische Unie en de Volksrepubliek Bulgarije inzake de wederzijdse bevordering en bescherming van investeringen, ondertekend te Sofia, op 25 oktober 1988, *Staatsblad*, 15 juni 1991, blz. 13324.

## INTERNATIONAAL VERVOER.

Toetreding door het Groothertogdom Luxemburg tot een aantal zeerechtverdragen (Verdragen van Brussel). Erratum, *Staatsblad*, 19 juni 1991, blz. 13610.

## SAMENWERKINGSAKKOORDEN.

**Wet van 15 december 1989** houdende goedkeuring van het Protocol met Bijlage, ondertekend te Londen op 14 november 1988, inzake de toetreding van het Koninkrijk Spanje en van de Portugese Republiek tot het Verdrag van economische, sociale en culturele samenwerking en collectieve zelfverdediging, ondertekend te Brussel op 17 maart 1948, zoals gewijzigd bij het Protocol tot wijziging en aanvulling van het Verdrag van Brussel, ondertekend te Parijs op 23 oktober 1954, *Staatsblad*, 1 juni 1991, blz. 12043.

## VEILIGHEID EN SAMENWERKING IN EUROPA.

Conferentie over veiligheid en samenwerking in Europa, *Staatsblad*, 19 juni 1991, blz. 13582.

## WITWASSEN VAN GELD.

**Richtlijn van de Raad van 1 juni 1991** tot voorkoming van het gebruik van het financiële stelsel voor het witwassen van geld, *Publikatieblad* nr. L 166 van 28 juni 1991, blz. 77.

### *Samenvatting*

Deze richtlijn legt de lidstaten de verbintenis op gepaste maatregelen te nemen voor 1 januari 1993 teneinde het verbod van het witwassen van geld op hun grondgebied te verzekeren.

De definitie van de aangeklaagde handelingen viseert elke opzettelijke handeling (of elk opzettelijk nalaten) betrekking hebbende op goederen of rechten waarvan de dader de criminele oorsprong, verbonden aan de handel in verdovende middelen, aan terrorisme of aan elke andere door elk nationaal recht erkende vorm van criminaliteit, kende.

De voornaamste verplichtingen die aan de in de lidstaten gevestigde krediet- en financiële instellingen opgelegd worden, hebben tot doel de organisatie van de preventie van het gebruik van het financieel systeem om geld wit te wassen :

- de identificatie van cliënten (of van hun mogelijke mandatarissen) evenals de bewaring van de erop betrekking hebbende bewijzen ;
- het ernstig onderzoek van elke rechtshandeling die enig verband houdt met het witwassen van het kapitaal, alsook het verstrekken van de eruitvolgende inlichtingen aan de bevoegde nationale overheden ;
- de onthouding van uitvoering van de verdachte verrichting, indien mogelijk ;
- de organisatie van de interne controle- en mededelingsprocedures ten einde het doel van de gewilde preventie te realiseren, evenals de vorming van het personeel van de kredietinstellingen in die zin.

De toepassing van deze alsook van eventueel strengere maatregelen moet uitgebreid worden door de Lidstaten in elke andere sector die eveneens vatbaar is voor recyclage van frauduleus geld.

Teneinde de efficiëntie van de voornoemde beschikkingen te versterken legt de richtlijn aan de Lidstaten de verplichting op aangepaste sancties uit te vaardigen, alsook regelmatig overleg te plegen onder elkaar en met de Commissie, onder impuls van een contactcomité ten deze naast deze laatste opgericht.

## 7. — DIVERSEN

### VEILIGHEID.

**Koninklijk besluit van 24 mei 1991** tot vaststelling van de regels aangaande de procedure tot schorsing of intrekking van de vergunningen of erkenningen bepaald in de wet van 10 april 1990 op de bewakingsondernemingen, de beveiligingsondernemingen en de interne bewakingsdiensten, *Staatsblad*, 7 juni 1991, blz. 12663.



## LIJST VAN DE VERSCHENEN « STUDIENOTA'S »

De *Studienota's* bevatten analyse- en onderzoekswerk dat niet in het *Tijdschrift* wordt gepubliceerd. Om een exemplaar te verkrijgen of om zich te laten inschrijven op de lijst van geadresseerden, richt men zich tot de Dienst Documentatie van de Nationale Bank van België (de Berlaimontlaan 5, 1000 Brussel). Belangstellenden dienen aan te duiden of ze de Nederlandse of de Franse versie wensen.

- Studienota nr. 1 :** Raming van de budgettaire weerslag van een vermindering van de roerende voorheffing van 25 tot 10 pct., door E. Jacobs en Th. Timmermans.
- Studienota nr. 2 :** Evolutie van de resultaten en de financiële structuur van de ondernemingen, door M. Asseau en Ph. Quintin.
- Studienota nr. 3 :** Bijzondere wet van 16 januari 1989 betreffende de financiering van de Gemeenschappen en Gewesten, door J. Claeys en H. Famerée.
- Studienota nr. 4 :** Het « sneeuwbaaleffect » van de rentelasten op de overheidsschuld, door J. Claeys en H. Famerée.
- Studienota nr. 5 :** Verloop van de resultaten en van de financiële structuur van de ondernemingen in 1988, door M. Asseau en Ph. Quintin.
- Studienota nr. 6 :** Omvang en structuur van de valutamarkten in België en in het buitenland, door P. Demarsin.
- Studienota nr. 7 :** Marktaandelen van de producenten van de BLEU op de binnen- en buitenlandse markten, door A. Nyssens en Gh. Pouillet.
- Studienota nr. 8 :** Verloop van de resultaten en van de financiële structuur van de ondernemingen in 1989, door Ph. Quintin en P. Tellier.

# LITERATUUR

## IN VERBAND MET DE ECONOMISCHE EN FINANCIËLE AANGELEGENHEDEN DIE VAN BELANG ZIJN VOOR BELGIE

*Onderstaande literatuurlijst sluit aan bij die welke in het voorafgaande Tijdschrift is gepubliceerd. De in aanmerking genomen werken en artikels zijn in alfabetische volgorde van respectievelijk de auteurs en de tijdschriften geklasseerd. Bovendien dragen ze een of meer nummers van de decimale classificatie die bij de Nationale Bank in gebruik is. Een verkorte versie van die classificatie werd in het januarinumnummer 1974 gepubliceerd en kan op aanvraag verkregen worden bij de Documentatiedienst van de Nationale Bank van België, de Berlaimontlaan 5, 1000 Brussel. De volledige classificatie, evenals de vermelde werken en artikels, kunnen worden geraadpleegd in de Wetenschappelijke Bibliotheek van de Bank.*

*Er zij aan herinnerd dat deze literatuurlijst de jaarverslagen van instellingen noch de statistische bronnen overneemt.*

\*  
\*\*

321.68 - 342.4 - 342.50  
342.55 - 342.2 - 338.43

380.23 - 305.5 - 658.7

ALEN, A.

België : een tweeledig en centrifugaal federalisme.  
(Teksten en Dokumenten.)  
Brussel, Ministerie van Buitenlandse Zaken, Buitenlandse  
Handel en Ontwikkelingssamenwerking, 1990, 40 p.

BUGHIN, J.

Pricing behavior with exports-oriented trade strategies  
in a small open economy : an exploratory econometric  
approach within a quantity-constraint framework.  
(Cahiers de la Faculté des Sciences Economiques et  
Sociales de Namur, Série Recherche, 110.)  
Namur, Facultés Universitaires Notre-Dame de la Paix,  
1991, s. p.

333.100. - 333.104. - 333.106.  
339.312.5

336.312.3

BELGISCHE VERENIGING VAN BANKEN.

Het investeringsgedrag van de banken.  
(Aspecten en Documenten, 116.)  
Brussel, B.V.B., 1991, 52 p.

BULLETIN...

Landenrisico-Analyse : benadering door de Generale  
Bank.  
(In : BULLETIN VAN DE GENERALE BANK, Brussel, 319, 1991 04,  
p. 1-11.)  
BE 27CN

305.7 - 333.405. - 336.300.  
305.93

338.045. - 338.42 - 331.19  
334.154.1 - 338.70

BOHN, H.

Time consistency of monetary policy in the open econ-  
omy.  
(In : JOURNAL OF INTERNATIONAL ECONOMICS, Amsterdam,  
3-4, 1991 05, p. 249-266.)  
NL 15C

CABUS, P. & VAN PEER, R.

De Vlaamse industriële structuur in het licht van Europa  
1992.  
(In : GEMEENTEKREDIET VAN BELGIE - DRIEMAANDELIJKS TIJDSCHRIFT,  
Brussel, 175, 1991, p. 3-29.)  
BE 61AN

336.202. - 336.208.

336.300. - 305.93

BORGERS, J.

De progressieve bestedingsbelasting.  
(In : MINISTERIE VAN FINANCIËN - DOCUMENTATIEBLAD, Brussel,  
5, 1991 06, p. 15-115.)  
BE 99B

CALVO, G.A. et al.

Optimal maturity of nominal government debt : the  
first tests.  
(In : ECONOMICS LETTERS, Amsterdam, 4, 1991 04,  
p. 415-421.)  
NL 8

339.325.0 - 339.324. - 339.325.4

333.18 - 339.325.1 - 339.322.

339.323. - 334.151.9

CENTRE DE DROIT DE LA CONSOMMATION DE  
L'UNIVERSITE CATHOLIQUE DE LOUVAIN.

Het verbruik in - 1989-1990 - L'année de la consommation.

Bruxelles, *E. Story-Scientia*, 1991, IV+178 p.

331.161.4 - 336.301. - 336.401.

336.451. - 336.53

DEFEYT, P.

La crise des finances publiques n'est pas finie : diagnostic et propositions.

(In : *REFLETS ET PERSPECTIVES DE LA VIE ECONOMIQUE*, Bruxelles, 1, 1991 02, p. 3-14.)

BE 131A

334.151.20 - 334.151.25 - 334.151.21

CODY, B.J.

Seignorage and European Monetary Union (EMU).

(In : *CONTEMPORARY POLICY ISSUES*, Long Beach, 2, 1991 04, p. 72-80.)

US 30G

336.225. - 336.220. - 334.154.32

334.151.3

DEFEYT, P.

L'harmonisation de la fiscalité indirecte en Europe.

(In : *BULLETIN DE L'I.R.E.S.*, Louvain-la-Neuve, 151, 1991 04, p. 1-23.)

BE 33Z

380.23 - 305.3

COMPETITIVENESS...

The competitiveness of European industry. (Papers from a seminar held in Brussels.)

London, *Routledge*, 1989, XIII+210 p.

333.600. - 333.602. - 333.646.

347.728.5

DELAHAUT, P.

Instruments et marchés financiers : nouveaux domaines d'intervention de la puissance publique.

(In : *ANNALES DE DROIT DE LOUVAIN*, Bruxelles, 1, 1991 01/03, p. 113-138.)

BE 513

339.4 - 305.91 - 333.613.

CORHAY, A.

Effet d'intervalle et estimation du risque systématique à la Bourse de Bruxelles.

(In : *JOURNAL DE LA SOCIETE DE STATISTIQUE DE PARIS*, Paris, 3-4, 1990 07/12, p. 69-85.)

FR 39

334.151.21 - 333.111.0

de LHONEUX, E.

Les mutations européennes d'un service public : le cas de la banque centrale.

(In : *ANNALES DE DROIT DE LOUVAIN*, Bruxelles, 1, 1991 01/03, p. 31-65.)

BE 513

333.167.

347.731. - 347.734. - 333.646.  
333.611. - 333.139.2 - 333.44

DELMOLY, J. & KREMLIS, G.

La Banque Européenne pour la Reconstruction et le Développement (BERD).

(In : *REVUE DES AFFAIRES EUROPEENNES*, Paris, 2, 1991, p. 45-54.)

FR 850

FINANCIELE...

Financiële herregulering in België, 1990. (Referaten v/d studiecycclus georganiseerd aan de Rijksuniversiteit van Gent in het voorjaar van 1990.)

Antwerpen, Kluwer Rechtswetenschappen, 1991, X+713 p.

334.154.33 - 336.834.

333.101. - 333.130.1 - 333.139.2

DONY, M.

Les aides aux entreprises et le droit communautaire de la concurrence.

(In : *COURRIER HEBDOMADAIRE - C.R.I.S.P.*, Bruxelles, 1316, 1991, p. 1-28.)

BE 28E

FUTURE...

Abraham, J.P. : The process of change in Belgian banking. (In : *The future of financial systems and services.*)

Basingstoke, Hampshire, Macmillan, 1990, 36-50 p.

333.111.0 - 333.101. - 333.480. - 333.110.  
333.80 - 333.820. - 334.154.1 - 334.152.0  
334.151.21 - 337.550. - 334.12 - 333.432.6

331.12 - 338.43 - 338.70  
331.180.

EHRENBERG, H.

Abstieg vom Währungsolymp : zur Zukunft der Deutschen Bundesbank.

(Fischer Wirtschaft, 10263.)

Frankfurt am Main, Fischer Taschenbuch Verlag, 1991, 198 p.

GENICOT, L.-F. & HENDRICKX, J.-P.

Wallonie-Bruxelles : berceau de l'industrie sur le continent européen.

Louvain-la-Neuve, Patrimoine Industriel Wallonie-Bruxelles, 1990, 254 p.

334.151.50

336.61 - 382.242.0 - 305.93

ERMISCH, J.

European integration and external constraints on social policy : is a social charter necessary?

(In : *NATIONAL INSTITUTE ECONOMIC REVIEW*, London, 136, 1991 05, p. 93-108.)

GB 19B

GHOSH, A.R.

Strategic aspects of public finance in a world with high capital mobility.

(In : *JOURNAL OF INTERNATIONAL ECONOMICS*, Amsterdam, 3-4, 1991 05, p. 229-247.)

NL 15C

GOUDSWAARD, K.P.

Budgetary policies in the Netherlands : 1982-1990.

(In : *FINANZARCHIV, Tübingen, 2, 1990, p. 271-283.*)

DE 14

KORTLEVEN, J.

Enkele externe aspecten van de Europese interne markt.

(In : *MINISTERIE VAN FINANCIEN - DOCUMENTATIEBLAD, Brussel, 5, 1991 06, p. 141-209.*)

BE 99B

334.154.1 - 334.153.0 - 382.10  
382.32

HAMILTON, C.B.

European Community external protection and 1992. Voluntary export restraints applied to Pacific Asia.

(In : *EUROPEAN ECONOMIC REVIEW, Amsterdam, 2-3, 1991 04, p. 378-387.*)

NL 14

336.61 - 336.400. - 336.401.  
333.846.6

LANGDANA, F.K.

Sustaining budget deficits in open economies.

*London, Routledge, 1990, XVI+200 p.*

336.00 - 336.02 - 336.60  
336.50 - 321.68 - 336.201.  
336.61

HIRSCH, W.Z. & RUFOLLO, A.M.

Public finance and expenditure in a federal system.

*San Diego, Harcourt Brace Jovanovich, 1990, XIV+517 p.*

338.6 - 338.043. - 338.023.  
305.3

LICHTENBERG, F.R. & SIEGEL, D.

The impact of R&D investment on productivity. New evidence using linked R&D-LRD data.

(In : *ECONOMIC INQUIRY, Huntington Beach (California), 2, 1991 04, p. 203-229.*)

US 30F

334.151.9 - 470

JALLADE, J.P.

L'enseignement supérieur en Europe.

(In : *NOTES ET ETUDES DOCUMENTAIRES, Paris, 4929, 1991 04, p. 7-127.*)

FR 51F

334.151.21 - 334.151.20

LOMAX, D.F.

A European central bank and economic and monetary union.

(In : *NATIONAL WESTMINSTER BANK QUARTERLY REVIEW, London, 2, 1991 05, p. 55-73.*)

GB 61

334.151.0 - 334.151.1 - 334.151.6 - 334.151.7  
334.154.33 - 334.151.3 - 334.151.4  
334.153.0 - 334.153.1 - 334.151.20  
334.151.27 - 334.151.21 - 334.154.1

338.047.

NUCHELMANS, D.

La réforme des entreprises publiques en Belgique.

(In : ANNALES DE L'ECONOMIE PUBLIQUE, SOCIALE ET COOPERATIVE, Liège, 1, 1991, p. 33-62.)

BE 5A

MAIN...

Main economic policy areas of the EEC, towards 1992 : the challenge to the Community's economic policies when the 'real' Common Market is created by the end of 1992.

(International Studies in Economics and Econometrics, 20.)

Dordrecht, Kluwer Academic Publishers, 1990, XXX + 170 p.

330.2 - 330.3 - 305.96

330.543.

MALINVAUD, E.

Voies de la recherche macroéconomique.

Paris, Edit. Odile Jacob, 1991, 507 p.

NUCHELMANS, D. & PAGANO, G.

Les entreprises publiques autonomes.

(In : COURRIER HEBDOMADAIRE - C.R.I.S.P., Bruxelles, 1321-22, 1991, p. 3-72.)

BE 28E

334.154.1

343.538. - 343.34 - 343.35  
336.208.

MARGUE, T.-L.

L'ouverture des marchés publics dans la Communauté. (I)

(In : REVUE DU MARCHÉ UNIQUE EUROPEEN, Paris, 2, 1991, p. 143-179.)

FR 830

PARDON, J.

Het witwassen van geld : internationale en Europese aspecten.

(Aspecten en Documenten, 117.)

Brussel, Belgische Vereniging van Banken, 1991, 54 p.

339.310. - 305.4 - 380.21  
339.320. - 305.5

336.214. - 332.691. - 339.312.0  
305.93 - 305.8

MODIGLIANI, F.

Recent declines in the savings rate : a life cycle perspective.

(In : RIVISTA DI POLITICA ECONOMICA, Roma, 12, 1990 12, p. 5-42.)

IT 22

PLASMANS, J. & VANNESTE, J.

The incidence of corporate taxation in Belgium on employment and investment.

(In : CAHIERS ECONOMIQUES DE BRUXELLES, Bruxelles, 129, 1991 01/03, p. 3-25.)

BE 44E

338.021. - 305.95

334.154.2 - 334.151.28 - 334.151.26  
333.139.2

POLLAN, W.

Wage norms in an open economy.

(In : *EMPIRICA*, Wien, 2, 1990 07/12, p. 187-199.)

AT 2

SINGLE...

The single market and the law of banking.

London, Lloyd's of London Press, 1991, XXX+270 p.

333.741.0

332.620. - 305.94 - 330.01

QUADEN, G.

The recent reform of monetary policy in Belgium.

(In : *NATIONAL WESTMINSTER BANK QUARTERLY REVIEW*, London, 1, 1991 02, p. 29-42.)

GB 61

SPRINGER, K.A.

Disequilibrium theory in the open economy and the unemployment problem : a survey.

(In : *DE ECONOMIST*, Leiden, 1, 1991, p. 43-61.)

NL 12

331.30 - 305.2 - 331.33  
331.32 - 331.31

333.820. - 334.151.20 - 334.151.21

SAVAGE, R.

Chocs externes, structures productives et politiques d'ajustements : une relecture « dualiste » de la crise belge 1967-1988.

(In : *MINISTERIE VAN FINANCIEN - DOCUMENTATIEBLAD*, Brussel, 4, 1991 05, p. 3-371.)

BE 99B

THYGESSEN, N.

Monetary management in a monetary union.

(In : *EUROPEAN ECONOMIC REVIEW*, Amsterdam, 2-3, 1991 04, p. 474-483.)

NL 14

338.8 - 380.21 - 339.320.

333.600. - 382.242.0

SCHOTSMAN, H.J.

Lagere besparingen, lagere groei?

(In : *ECONOMISCH STATISTISCHE BERICHTEN*, Rotterdam, 3805, 1991 04 24, p. 421-424.)

NL 10

TURNER, P.

Capital flows in the 1980s : a survey of major trends.

(In : *BANK FOR INTERNATIONAL SETTLEMENTS - BIS ECONOMIC PAPERS*, Basle, 30, 1991 04, p. 9-118.)

BIS 1



VAES, H.

De koppeling van de Belgische frank aan de Duitse mark.

(In : *NIEUW TIJDSCHRIFT VOOR POLITIEK*, Brussel, 1, 1991.01/02, p. 27-53.)

BE 149

VERKAEREN, P.

Tendances récentes en matière de contrôle de certains organismes d'intérêt public.

(In : *ANNALES DE DROIT DE LOUVAIN*, Bruxelles, 1, 1991.01/03, p. 67-91.)

BE 513

339.113.

334.151.28 - 333.139.1

VAN DE VOORDE, W.

Belgian bilateral investment treaties as a means for promoting and protecting foreign investment.

(In : *STUDIA DIPLOMATICA*, Bruxelles, 1, 1991, p. 87-112.)

BE 50

VIVES, X.

Regulatory reform in European banking.

(In : *EUROPEAN ECONOMIC REVIEW*, Amsterdam, 2-3, 1991.04, p. 505-515.)

NL 14

333.103. - 333.102. - 333.154.  
333.130.0

334.153.0 - 334.12 - 337.554.

van SCHAIK, R. et al.

Elektronisch bankieren : de praktijk voor bank en bedrijf.

's-Gravenhage, Delwel Uitg., 1990, 127 p.

WIDER...

The wider Western Europe : reshaping the EC/EFTA relationship.

London, Pinter Publishers, 1991, XIV+285 p.

333.139.2 - 347.730. - 334.151.28

VASSEUR, M.

Des aspects juridiques de l'Europe financière et, plus particulièrement, bancaire.

(In : *REVUE DE DROIT DES AFFAIRES INTERNATIONALES / INTERNATIONAL BUSINESS LAW JOURNAL*, Paris, 2, 1991, p. 171-211.)

FR 727

