



Bulletin

de la

Banque Nationale de Belgique

LXIII^e Année

Tome II N^o 3 - Septembre 1988

Publication mensuelle

SOMMAIRE :

- 3 Courbe synthétique des principaux résultats de l'enquête mensuelle de la Banque Nationale. Résultats du mois de juillet 1988.
- 1 Statistiques.
- 171 Législation économique.
- 215 Bibliographie relative aux questions économiques et financières intéressant la Belgique.

Les articles signés traduisent les opinions de l'auteur et n'engagent pas la Banque.

Les opinions exprimées dans les articles non signés ont l'accord du Comité de Direction de la Banque.

La reproduction d'extraits de ce *Bulletin* est autorisée, à condition que la source soit indiquée.

COURBE SYNTHETIQUE DES PRINCIPAUX RESULTATS DE L'ENQUETE MENSUELLE DE LA BANQUE NATIONALE SUR LA CONJONCTURE

RESULTATS DU MOIS DE JUILLET 1988

(juillet 1974 - juin 1981 = 100)

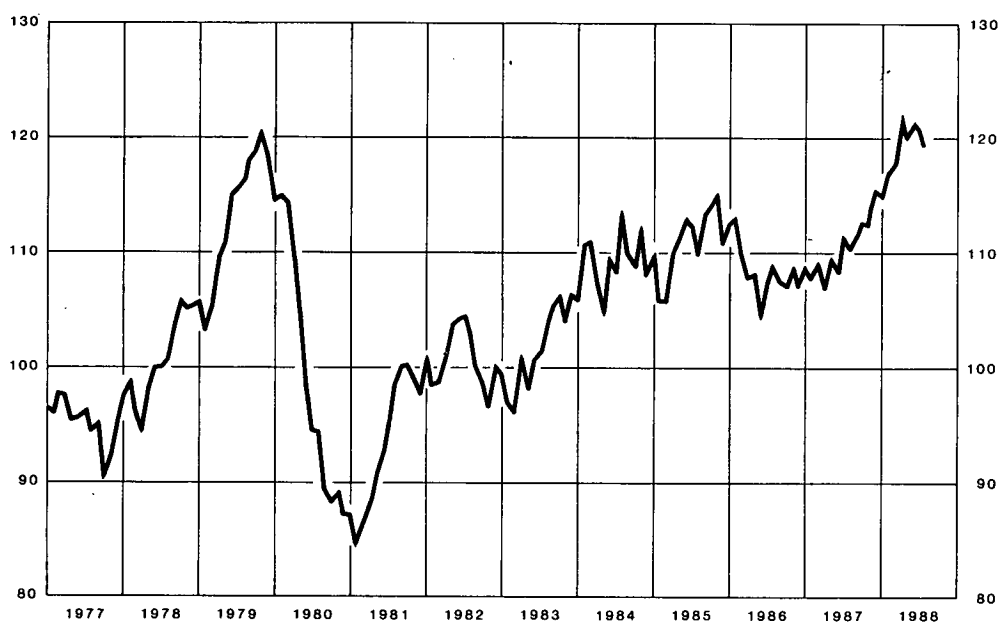

Commentaire

La valeur chiffrée de la courbe synthétique a baissé en juillet de 1,51 point et s'est établi dès lors à 119,34 points.

La variation de juillet doit toutefois être interprétée avec prudence, car elle concerne un mois de vacances et pourrait, en outre, avoir été influencée par l'adaptation des coefficients utilisés pour la correction des mouvements saisonniers. Sous ces réserves, les résultats de juillet confirment l'impression que le climat conjoncturel, après la forte amélioration au cours de 1987 et du premier trimestre de 1988, se stabilise depuis le deuxième trimestre à un niveau élevé. La diminution du mois de juillet a résulté d'une détérioration dans la construction et d'un recul de faible ampleur dans le secteur manufacturier.

STATISTIQUES

LEGISLATION ECONOMIQUE

BIBLIOGRAPHIE RELATIVE AUX PROBLEMES
ECONOMIQUES ET FINANCIERS
INTERESSANT LA BELGIQUE

STATISTIQUES

TABLE DES MATIERES

Numéros
des tableaux

Numéros
des tableaux

| | | | |
|--|--|--|-----------|
| I. — Comptes nationaux et enquêtes sur la conjoncture. | | 4. a) Valeurs unitaires moyennes | VIII - 4a |
| 1. Répartition du produit national entre les facteurs de production | | b) Volume | VIII - 4b |
| 2. Valeur ajoutée brute, aux prix du marché, par branche d'activité | | 5. Orientation géographique | VIII - 5 |
| 3. Affectation du produit national : | | IX. — Balance des paiements de l'U.E.B.L. | |
| a) Estimations à prix courants | | 1-2-3. Balance sur base des transactions : | |
| b) Estimations aux prix de 1980 | | — Chiffres annuels | IX - 1 |
| 4. Enquêtes sur la conjoncture : | | — Soldes trimestriels | IX - 2 |
| a) Valeur chiffrée des courbes synthétiques | | — Recettes et dépenses trimestrielles | IX - 3 |
| b) Industrie manufacturière : | | 4. Balance sur base de caisse | IX - 4 |
| — valeur chiffrée de la courbe synthétique et de ses composantes | | 5. Opérations avec l'étranger, opérations en monnaies étrangères des résidents avec les banques belges et luxembourgeoises et opérations de change à terme | IX - 5 |
| — résultats bruts par secteur | | 6. Monnaies utilisées pour les règlements d'importations et d'exportations | IX - 6 |
| — valeur chiffrée des courbes synthétiques régionales et de leurs composantes | | X. — Marché des changes. | |
| — résultats bruts par région | | 1. Cours officiels arrêtés par les banquiers réunis en Chambre de Compensation à Bruxelles : | |
| c) Industrie de la construction : | | a) Chiffres annuels | X - 1a |
| — valeur chiffrée de la courbe synthétique et de ses composantes | | b) Chiffres trimestriels et mensuels | X - 1b |
| — résultats bruts par secteur | | 2. Droit de tirage spécial | X - 2 |
| d) Commerce : | | 3. Marché du dollar U.S. à Bruxelles | X - 3 |
| — valeur chiffrée de la courbe synthétique et de ses composantes | | 4. Système Monétaire Européen : | |
| 5. Investissements en biens de capital fixe dans l'industrie manufacturière | | a) Cours-pivots de l'Ecu, cours-pivots bilatéraux et cours d'intervention obligatoire | X - 4a |
| | | b) Cours de change de l'Ecu, prime ou décote des diverses monnaies vis-à-vis du franc belge et indicateurs de divergence | X - 4b |
| | | c) Composition et poids relatifs de l'Ecu; écarts de divergence | X - 4c |
| | | 5. Cours de change effectifs | X - 5 |
| | | XI. — Finances publiques. | |
| II. — Population, emploi, chômage | | 1. Situation officielle de la dette publique | XI - 1 |
| 1. Population, demande et offre d'emplois | | 2. Variations nominales de la dette publique officielle et solde net à financer total du Trésor | XI - 2 |
| 2. Chômage et emplois vacants | | 3. Composition du solde net à financer total du Trésor | XI - 3 |
| | | 4. Détail des recettes du Trésor | XI - 4 |
| | | 5. Déficit ou excédent financier net des divers sous-secteurs des pouvoirs publics | XI - 5 |
| | | 6. Nouveaux engagements et formation d'actifs financiers des pouvoirs publics | XI - 6 |
| | | 7. Encours des dettes et actifs financiers des pouvoirs publics | XI - 7 |
| | | 8. Recours direct et indirect (en franc belge) du Trésor à la Banque Nationale de Belgique | XI - 8 |
| | | XII. — Créances et dettes dans l'économie belge. | |
| | | 1. Encours : | |
| | | a) au 31 décembre 1985 | XII - 1a |
| | | b) au 31 décembre 1986 | XII - 1b |
| | | 2. Mouvements en 1986 | XII - 2 |
| | | 3. Encours (totaux sectoriels) : | |
| | | a) au 31 décembre 1985 | XII - 3a |
| | | b) au 31 décembre 1986 | XII - 3b |
| | | 4. Mouvements en 1986 (totaux sectoriels) | XII - 4 |
| | | XIII. — Organismes principalement monétaires. | |
| | | 1. Bilans intégrés des organismes principalement monétaires | XIII - 1 |
| | | 2. Bilans : | |
| | | a) Banque Nationale de Belgique | XIII - 2a |
| | | b) Organismes publics monétaires | XIII - 2b |
| | | c) Banques de dépôts | XIII - 2c |
| | | d) Ensemble des organismes principalement monétaires | XIII - 2d |
| | | 3. Origines des variations du stock monétaire auprès des organismes principalement monétaires | XIII - 3 |
| | | 4. Stock monétaire auprès des organismes principalement monétaires | XIII - 4 |
| III. — Agriculture et pêche. | | | |
| 1. Agriculture | | | |
| 2. Pêche maritime | | | |
| | | | |
| IV. — Industrie. | | | |
| 1. Production industrielle | | | |
| 2. Production manufacturière - Ventilation par secteur | | | |
| 3. Energie | | | |
| 4. Métallurgie | | | |
| 5. Construction | | | |
| 6. Production industrielle des pays de la C.E.E. | | | |
| | | | |
| V. — Services. | | | |
| 1. Transports : | | | |
| a) Activités de la S.N.C.B. et de la Sabena | | | |
| b) Navigation maritime | | | |
| c) Navigation intérieure | | | |
| 2. Tourisme — Nuits passées par les touristes en Belgique | | | |
| 3. Commerce intérieur : | | | |
| a) Ventes du commerce de détail | | | |
| b) Ventes à tempérament | | | |
| 4. Chambres de compensation : | | | |
| a) Nombre d'opérations | | | |
| b) Montant des opérations | | | |
| | | | |
| VI. — Revenus. | | | |
| 1. Rémunérations des travailleurs | | | |
| 2. Rémunérations moyennes brutes des travailleurs dans l'industrie | | | |
| | | | |
| VII. — Indices de prix. | | | |
| 1. Matières premières | | | |
| 2. Prix de gros en Belgique | | | |
| 3. Prix à la consommation en Belgique : | | | |
| a) Ventilation en 4 groupes | | | |
| b) Ventilation d'après le classement de l'Office Statistique des Communautés européennes | | | |
| | | | |
| VIII. — Commerce extérieur de l'U.E.B.L. | | | |
| 1. Tableau général | | | |
| 2. Exportations selon la nature des produits | | | |
| 3. Importations selon l'usage des produits | | | |

| | Numéros des tableaux | | Numéros des tableaux |
|---|-------------------------|--|-------------------------|
| 5. a) Avoirs extérieurs nets des organismes principalement monétaires | XIII - 5a | 2. Rendement des sociétés par actions | XVII - 2 |
| b) Réserves de change nettes au comptant et à terme de la Banque Nationale de Belgique | XIII - 5b | 4. Emissions des sociétés — données I.N.S. | XVII - 4 |
| 6-7. Encours utilisés des crédits d'escompte, d'avances et d'acceptation accordés à leur origine par les banques de dépôts aux entreprises et particuliers et à l'étranger : | | 5. Emissions des sociétés — données B.N.B. | XVII - 5 |
| — Destination économique apparente | XIII - 6 | 6. Engagements des entreprises et particuliers envers les intermédiaires financiers belges | XVII - 6 |
| — Forme et localisation | XIII - 7 | 7. Inscriptions hypothécaires | XVII - 7 |
| 8. Crédits d'escompte, d'avances et d'acceptation accordés à leur origine par les organismes principalement monétaires aux entreprises et particuliers et à l'étranger et logés à la Banque Nationale de Belgique | XIII - 8 | 8. Demandes de crédits hypothécaires introduites auprès des principaux intermédiaires financiers belges pour le financement du logement | XVII - 8 |
| 9. Encours utilisés des crédits d'escompte, d'avances et d'acceptation accordés à leur origine par les organismes principalement monétaires aux entreprises et particuliers et à l'étranger | XIII - 9 | 9. Crédits d'escompte, d'avances et d'acceptation accordés à leur origine par les banques de dépôts, la CGER, la S.N.C.I. et la C.N.C.P. aux entreprises et particuliers et à l'étranger. — Crédits de un million de francs ou plus dont le bénéficiaire est : | |
| 10. Bilans de la Banque Nationale de Belgique | XIII - 10 | a) un résident belge (Ventilation d'après le secteur économique auquel le bénéficiaire appartient) | XVII - 9a |
| Situations hebdomadaires de la Banque Nationale de Belgique | XIII - 10 | b) un non-résident (Ventilation d'après la zone géographique où le bénéficiaire a sa résidence) | XVII - 9b |
| 11. Comptes de chèques postaux | XIII - 11 | | |
| 12. Situation globale des banques | XIII - 12 | XVIII. — Marché monétaire. | |
| 13. Montants globaux des paiements effectués au moyen des dépôts bancaires à vue en francs belges et des avoirs en comptes de chèques postaux | XIII - 13 | 1. Marché de l'argent au jour le jour | XVIII - 1 |
| XIV. — Intermédiaires financiers autres que principalement monétaires. | | 2. Localisation des effets commerciaux escomptés par les banques de dépôts et des acceptations bancaires | XVIII - 2 |
| 4. Principaux actifs et passifs du Fonds des Rentes | XIV - 4 | 3. Plafonds de réescompte et quotas mensuels d'avances en compte courant à la Banque Nationale de Belgique | XVIII - 3 |
| 5. Caisse Générale d'Épargne et de Retraite : | | XIX. — Taux d'escompte, d'intérêt et de rendement. | |
| a) Caisse d'épargne - Opérations des ménages | XIV - 5a | 1. Banque Nationale de Belgique : | |
| b) Bilans de la CGER - Entité I | XIV - 5b | a) Barème officiel des taux d'escompte et d'avances | XIX - 1a |
| c) Bilans de la CGER - Entité II | XIV - 5c | b) Taux spéciaux | XIX - 1b |
| 6. Société Nationale de Crédit à l'Industrie | XIV - 6 | c) Taux moyen pondéré | XIX - 1c |
| 7. Situations globales des banques d'épargne et des entreprises régies par le chapitre I ^{er} de la Loi du 10 juin 1964 : | | 2. Taux de l'Institut de Réescompte et de Garantie | XIX - 2 |
| a) Situation globale des banques d'épargne | XIV - 7a | 3. Taux de l'argent au jour le jour | XIX - 3 |
| b) Situation globale des entreprises régies par le chapitre I ^{er} de la Loi du 10 juin 1964 | XIV - 7b | 4. Taux des certificats de trésorerie et des certificats du Fonds des Rentes | XIX - 4 |
| c) Situation globale des banques d'épargne et des entreprises régies par le chapitre I ^{er} de la Loi du 10 juin 1964 | XIV - 7c | 5. Taux de dépôts en francs belges dans les banques | XIX - 5 |
| 8. Crédit Communal de Belgique | XIV - 8 | 6. Taux d'intérêt appliqués sur livrets ordinaires à la Caisse Générale d'Épargne et de Retraite | XIX - 6 |
| 9. Compagnies d'assurances sur la vie | XIV - 9 | 7. Taux de rendement de titres à revenu fixe, cotés à la Bourse de Bruxelles | XIX - 7 |
| XV. — Actifs financiers. | | 8. Taux des bons de caisse et obligations émis par les institutions publiques de crédit | XIX - 8 |
| 1. Actifs financiers détenus par les pouvoirs publics et par les sociétés et particuliers | XV - 1 | XX. — Banques d'émission étrangères. | |
| 2. Stock monétaire | XV - 2 | 1. Taux d'escompte | XX - 1 |
| 3. Actifs financiers détenus par les sociétés et particuliers | XV - 3 | 2. Banque de France | XX - 2 |
| 4. Actifs financiers détenus par les sociétés et particuliers. — Actifs non monétaires à un an au plus : | | 3. Bank of England | XX - 3 |
| a) Variations | XV - 4a | 4. Federal Reserve Banks | XX - 4 |
| b) Encours auprès des intermédiaires financiers nationaux | XV - 4b | 5. Nederlandsche Bank | XX - 5 |
| 5. Actifs financiers détenus par les sociétés et particuliers. Actifs à plus d'un an | XV - 5 | 6. Banca d'Italia | XX - 6 |
| 6. Actifs financiers détenus par les sociétés et particuliers. Actifs en francs belges et monnaies étrangères auprès des intermédiaires financiers nationaux : | | 7. Deutsche Bundesbank | XX - 7 |
| a) Variations | XV - 6a | 8. Banque Nationale Suisse | XX - 8 |
| b) Encours | XV - 6b | 9. Banque des Règlements Internationaux | XX - 9 |
| XVI. — Emissions et dettes du secteur public. | | GRAPHIQUES. | |
| 1. Emissions en francs belges à plus d'un an | XVI - 1 | P.N.B. calculé par l'analyse des dépenses | I - 3 |
| 2. Emissions à plus d'un an du secteur public | XVI - 2 | Enquêtes sur la conjoncture | I - 4 |
| 3. Dettes en francs belges à plus d'un an du secteur public : | | Production industrielle | IV - 1 |
| a) Ventilation par débiteurs | XVI - 3a | Production industrielle des pays de la Communauté Economique Européenne | IV - 6 |
| b) Ventilation par détenteurs | XVI - 3b | Rémunérations des travailleurs — Gain moyen brut par heure prestée | VI - 1 |
| XVII. — Valeurs mobilières du secteur privé et crédits aux entreprises et particuliers et à l'étranger. | | Prix de gros en Belgique | VII - 2 |
| 1. Activité boursière : capitaux traités, niveau des cours et taux de rendement | XVII - 1 | Prix à la consommation en Belgique | VII-3a-b |
| | | Commerce extérieur de l'U.E.B.L. | VIII |
| | | Origines des variations du stock monétaire auprès des organismes principalement monétaires | XIII - 3 |
| | | Fréquence d'utilisation des dépôts bancaires à vue en francs belges et des avoirs en comptes de chèques postaux | XIII-13 |
| | | CGER — Dépôts : excédents ou déficits des versements sur les remboursements | XIV-5a |
| | | Cours des valeurs belges au comptant | XVII-1 |

PRINCIPALES ABREVIATIONS UTILISEES

| | | |
|------------|----------|--|
| | B.N.B | Banque Nationale de Belgique. |
| C.E.E. | | Communauté Economique Européenne. |
| | CGER | Caisse Générale d'Epargne et de Retraite. |
| | C.N.C.P. | Caisse Nationale de Crédit Professionnel. |
| F.E.C.O.M. | | Fonds Européen de Coopération Monétaire. |
| F.M.I. | | Fonds Monétaire International. |
| | I.N.C.A. | Institut National de Crédit Agricole. |
| | I.N.S. | Institut National de Statistique. |
| | IRES | Université Catholique de Louvain — Institut de Recherches Economiques. |
| | I.R.G. | Institut de Réescompte et de Garantie. |
| | M.A.E. | Ministère des Affaires Economiques. |
| | O.C.C.H. | Office Central de Crédit Hypothécaire. |
| | O.C.P. | Office des Chèques Postaux. |
| OCDE | | Organisation de Coopération et de Développement Economiques. |
| | ONEM | Office National de l'Emploi. |
| O.N.U. | | Organisation des Nations Unies. |
| | R.T.T. | Régie des Télégraphes et des Téléphones. |
| | SABENA | Société Anonyme Belge d'Exploitation de la Navigation Aérienne. |
| | S.N.C.B. | Société Nationale des Chemins de fer belges. |
| | S.N.C.I. | Société Nationale de Crédit à l'Industrie. |
| | S.N.L. | Société Nationale du Logement. |
| | T.V.A. | Taxe sur la Valeur Ajoutée. |
| U.E.B.L. | | Union Economique Belgo-Luxembourgeoise. |

SIGNES CONVENTIONNELS

| | |
|--------------|---|
| — | la donnée n'existe pas ou ne s'applique pas. |
| . | donnée non disponible. |
| % | pour cent. |
| * | provisoire ou estimation. |
| ! | rectifié. |
| 0 } 0,0 } | néant ou inférieur à la moitié de la dernière unité retenue. |
| p.m. | pour mémoire. |

COMMUNICATION RAPIDE DES DONNEES

Les abonnés qui le désirent, peuvent obtenir la communication de la « Courbe synthétique des principaux résultats de l'enquête mensuelle de la Banque Nationale » et des données figurant aux tableaux I-4a, VI-1, IX-2 et 4, X-1b et 5, XIII-3, 4a et b, 5a et 13, XV-1 à 5, XVII-6, XVIII-1, 2, 3 et XIX-1a, b, c et 3 dès qu'elles sont établies. Les demandes sont à adresser à la Banque Nationale de Belgique, Service de Documentation, boulevard de Berlaimont 5, B - 1000 Bruxelles. Ces demandes préciseront quels sont, parmi les tableaux énumérés ci-dessus, ceux que l'abonné désire recevoir.

STATISTIQUES ECONOMIQUES BELGES

La Banque a publié des recueils de séries statistiques afférentes à l'économie belge pour les périodes 1919 à 1928, 1929 à 1940, 1941 à 1950, 1950 à 1960, 1960 à 1970 et 1970 à 1980. Par ces publications, elle a voulu venir en aide à tous ceux qui portent un intérêt aux études économiques à moyen et long terme. Elle s'est efforcée de publier des séries statistiques comparables sur une longue période. Des notices à caractère technique précisent la portée des chiffres.

Les recueils peuvent s'obtenir par virement ou versement au compte 100-0123913-78 - « V.A.P. - Fournitures à facturer - Publications du Service de Documentation » du montant indiqué ci-dessous (à majorer éventuellement de 6 p.c. de T.V.A. pour la Belgique) en indiquant le recueil désiré.

| | Belgique et Grand-Duché de Luxembourg | Etranger (voie normale) |
|--|---|----------------------------|
| 1919-1928 (disponible en français seulement) | FB 100 | FB 100 |
| 1929-1940 | FB 250 | FB 250 |
| 1941-1950 | FB 400 | FB 450 |
| 1950-1960 | FB 500 | FB 600 |
| 1960-1970 | FB 1.000 | FB 1.100 |
| 1970-1980 | FB 2.000 | FB 2.600* |

* Voie aérienne FB 3.000.

Les demandes de renseignements peuvent être adressées à la Banque Nationale de Belgique, Service de Documentation, boulevard de Berlaimont 5, B - 1000 Bruxelles.

I. — COMPTES NATIONAUX ET ENQUETES SUR LA CONJONCTURE

1. — REPARTITION DU PRODUIT NATIONAL ENTRE LES FACTEURS DE PRODUCTION

(Estimations à prix courants)

(milliards de francs)

Source : I.N.S.

| | 1979 | 1980 | 1981 | 1982 | 1983 | 1984 | 1985 | 1986 |
|---|---------|---------|---------|---------|---------|---------|---------|---------|
| A. Rémunération des salariés¹ : | | | | | | | | |
| 1. Salaires et traitements des travailleurs assujettis à la sécurité sociale | 1.060,6 | 1.145,0 | 1.191,0 | 1.242,1 | 1.265,4 | 1.340,0 | 1.409,7 | 1.429,1 |
| 2. Rémunération des travailleurs assujettis à certaines dispositions spéciales en matière de sécurité sociale | 49,9 | 53,9 | 55,8 | 59,0 | 61,0 | 63,2 | 66,2 | 68,8 |
| 3. Contribution des employeurs à la sécurité sociale | 264,5 | 286,2 | 289,1 | 292,2 | 319,2 | 354,8 | 388,5 | 395,4 |
| 4. Rémunération des travailleurs non assujettis à la sécurité sociale | 464,9 | 513,4 | 566,7 | 605,7 | 617,4 | 658,6 | 689,0 | 742,9 |
| 5. Corrections et compléments | 69,7 | 74,4 | 79,2 | 94,1 | 109,1 | 118,5 | 129,2 | 153,9 |
| Ajustement statistique | - 10,4 | 5,9 | - 14,2 | 10,0 | 35,4 | 12,5 | 3,3 | 24,6 |
| <i>Total ...</i> | 1.899,2 | 2.078,8 | 2.167,6 | 2.303,1 | 2.407,5 | 2.547,6 | 2.685,9 | 2.814,7 |
| B. Revenu des entrepreneurs individuels et des sociétés de personnes : | | | | | | | | |
| 1. Agriculture, horticulture et sylviculture ¹ | 46,4 | 48,8 | 56,8 | 64,2 | 73,6 | 72,5 | 69,6 | 69,2 |
| 2. Professions libérales ¹ | 101,7 | 104,2 | 112,8 | 118,4 | 127,6 | 138,3 | 152,5 | 164,4 |
| 3. Commerçants et artisans indépendants ¹ | 228,7 | 228,1 | 228,9 | 233,7 | 236,6 | 254,6 | 262,6 | 282,1 |
| 4. Revenu des sociétés de personnes ² | 15,5 | 14,9 | 14,2 | 17,3 | 20,8 | 25,5 | 31,7 | 41,5 |
| Ajustement statistique | - 2,1 | 1,1 | - 2,7 | 1,9 | 6,9 | 2,4 | 0,6 | 4,9 |
| <i>Total ...</i> | 390,2 | 397,1 | 410,0 | 435,5 | 465,5 | 493,3 | 517,0 | 562,1 |
| C. Revenu de la propriété échéant aux particuliers¹ : | | | | | | | | |
| 1. Intérêts | 240,5 | 285,3 | 326,7 | 374,0 | 403,2 | 464,6 | 507,2 | 546,8 |
| 2. Loyers (réellement perçus ou imputés) | 78,5 | 85,0 | 98,9 | 109,2 | 126,1 | 143,7 | 157,8 | 172,8 |
| 3. Dividendes, tantièmes, dons | 58,7 | 64,3 | 77,2 | 102,6 | 124,9 | 151,5 | 174,6 | 200,3 |
| <i>Total ...</i> | 377,7 | 434,6 | 502,8 | 585,8 | 654,2 | 759,8 | 839,6 | 919,9 |
| D. Bénéfices non distribués des sociétés² | 28,8 | 24,4 | 13,2 | 34,7 | 52,4 | 88,5 | 139,3 | 213,8 |
| E. Impôts directs des sociétés de toutes formes juridiques | 91,9 | 89,7 | 87,5 | 112,9 | 114,2 | 132,9 | 148,0 | 157,1 |
| F. Revenu de la propriété et de l'entreprise échéant à l'Etat : | | | | | | | | |
| 1. Loyers imputés | 24,6 | 27,7 | 29,9 | 30,3 | 31,5 | 33,2 | 36,0 | 39,3 |
| 2. Intérêts, dividendes, bénéfices | - 21,2 | - 7,3 | 0,9 | 15,5 | - 4,6 | 2,1 | 6,0 | - 5,4 |
| <i>Total ...</i> | 3,4 | 20,4 | 30,8 | 45,8 | 26,9 | 35,3 | 42,0 | 33,9 |
| G. Intérêts de la dette publique | - 164,6 | - 211,5 | - 289,1 | - 367,2 | - 395,4 | - 448,7 | - 509,2 | - 568,7 |
| Revenu national net au coût des facteurs | 2.626,6 | 2.833,5 | 2.922,8 | 3.150,6 | 3.325,3 | 3.608,7 | 3.862,6 | 4.132,8 |
| H. Amortissements | 302,5 | 312,1 | 332,1 | 367,2 | 402,9 | 426,5 | 457,9 | 498,7 |
| Revenu national brut au coût des facteurs | 2.929,1 | 3.145,6 | 3.254,9 | 3.517,8 | 3.728,2 | 4.035,2 | 4.320,5 | 4.631,5 |
| I. Impôts indirects | 387,7 | 412,1 | 435,8 | 476,0 | 509,7 | 529,8 | 558,9 | 575,8 |
| J. Subventions | - 55,8 | - 50,3 | - 55,3 | - 53,6 | - 59,3 | - 67,4 | - 67,7 | - 74,0 |
| Produit national brut aux prix du marché | 3.261,0 | 3.507,4 | 3.635,4 | 3.940,2 | 4.178,6 | 4.497,6 | 4.811,7 | 5.133,3 |

¹ Avant taxation.

² Après taxation.

I - 2. — VALEUR AJOUTEE BRUTE, AUX PRIX DU MARCHE, PAR BRANCHE D'ACTIVITE

(Estimations à prix courants)

(milliards de francs)

Source : I.N.S.

| | 1979 | 1980 | 1981 | 1982 | 1983 | 1984 | 1985 | 1986 |
|---|----------------|----------------|----------------|----------------|----------------|----------------|----------------|----------------|
| 1. Agriculture, sylviculture et pêche | 75,6 | 79,4 | 88,2 | 97,8 | 109,7 | 112,3 | 112,4 | 114,2 |
| 2. Industries extractives | 15,9 | 18,6 | 20,1 | 25,1 | 24,8 | 24,3 | 23,6 | 22,4 |
| 3. Industries manufacturières : | | | | | | | | |
| a) Denrées alimentaires, boissons et tabac | 151,1 | 157,4 | 164,6 | 188,7 | 199,3 | 209,6 | 223,1 | 235,8 |
| b) Textiles | 37,7 | 40,5 | 39,2 | 41,9 | 45,8 | 47,4 | 47,2 | 46,0 |
| c) Vêtements et chaussures | 23,4 | 22,7 | 22,9 | 25,7 | 23,8 | 24,7 | 28,7 | 34,4 |
| d) Bois et meubles | 37,8 | 41,1 | 39,8 | 41,2 | 39,2 | 41,6 | 43,3 | 50,2 |
| e) Papier, impression, édition | 44,8 | 45,0 | 44,3 | 50,4 | 52,2 | 54,6 | 53,8 | 59,2 |
| f) Industrie chimique et activités connexes | 101,5 | 100,0 | 90,0 | 112,1 | 113,0 | 125,0 | 135,7 | 137,4 |
| g) Terre cuite, céramique, verre et ciment | 36,7 | 39,1 | 33,4 | 36,3 | 37,7 | 40,7 | 37,3 | 40,8 |
| h) Fer, acier et métaux non ferreux | 59,4 | 54,8 | 54,4 | 58,5 | 64,1 | 68,4 | 66,0 | 64,8 |
| i) Fabrications métalliques et constructions navales | 233,4 | 238,6 | 220,8 | 245,8 | 254,8 | 252,1 | 285,3 | 316,7 |
| j) Industries non dénommées ailleurs ... | 116,0 | 122,6 | 121,6 | 133,2 | 145,8 | 158,2 | 167,5 | 179,2 |
| <i>Total de la rubrique 3 ..</i> | <i>841,8</i> | <i>861,8</i> | <i>831,0</i> | <i>933,8</i> | <i>975,7</i> | <i>1.022,3</i> | <i>1.087,9</i> | <i>1.164,5</i> |
| 4. Construction | 233,7 | 263,0 | 229,8 | 238,0 | 234,6 | 236,1 | 248,2 | 260,4 |
| 5. Electricité, gaz et eau | 105,8 | 109,6 | 120,7 | 121,2 | 143,6 | 162,5 | 181,9 | 190,8 |
| 6. Commerce, banques, assurances, immeu- bles d'habitation : | | | | | | | | |
| a) Commerce | 609,7 | 667,5 | 695,6 | 777,1 | 853,1 | 881,5 | 966,9 | 1.066,8 |
| b) Services financiers et assurances | 150,7 | 160,7 | 194,5 | 221,2 | 213,5 | 249,5 | 272,2 | 318,0 |
| c) Immeubles d'habitation | 150,2 | 168,5 | 193,3 | 212,5 | 234,2 | 257,9 | 277,8 | 295,3 |
| <i>Total de la rubrique 6 ..</i> | <i>910,6</i> | <i>996,7</i> | <i>1.083,4</i> | <i>1.210,8</i> | <i>1.300,8</i> | <i>1.388,9</i> | <i>1.516,9</i> | <i>1.680,1</i> |
| 7. Transports et communications | 255,5 | 279,6 | 285,1 | 304,1 | 318,7 | 362,3 | 389,4 | 381,9 |
| 8. Services | 915,8 | 1.004,4 | 1.089,6 | 1.178,1 | 1.242,7 | 1.344,3 | 1.421,0 | 1.503,5 |
| 9. Correction pour investissements par moy- ens propres | 4,3 | 5,1 | 4,8 | 5,5 | 5,5 | 6,1 | 6,8 | 7,6 |
| 10. Consommation intermédiaire d'intérêts im- putés correspondant aux services gratuits rendus par les intermédiaires financiers .. | -48,6 | -45,1 | -53,3 | -61,7 | -62,7 | -72,2 | -78,7 | -96,3 |
| 11. T.V.A. déductible sur la formation de capi- tal | -34,8 | -47,2 | -53,6 | -66,7 | -69,5 | -77,6 | -85,5 | -96,9 |
| Ajustement statistique | -11,1 | -0,2 | 12,7 | -7,5 | -8,6 | 16,1 | 19,1 | 16,0 |
| Produit intérieur brut aux prix du marché .. | 3.264,5 | 3.525,7 | 3.658,5 | 3.978,5 | 4.215,3 | 4.525,4 | 4.843,0 | 5.148,2 |
| 12. Paiements nets de revenus aux facteurs de production dus par le reste du monde .. | -3,5 | -18,3 | -23,1 | -38,3 | -36,7 | -27,8 | -31,3 | -14,9 |
| Produit national brut aux prix du marché .. | 3.261,0 | 3.507,4 | 3.635,4 | 3.940,2 | 4.178,6 | 4.497,6 | 4.811,7 | 5.133,3 |

I - 3. — P.N.B. CALCULE PAR L'ANALYSE DES DEPENSES

(milliards de francs)

Source : I.N.S.

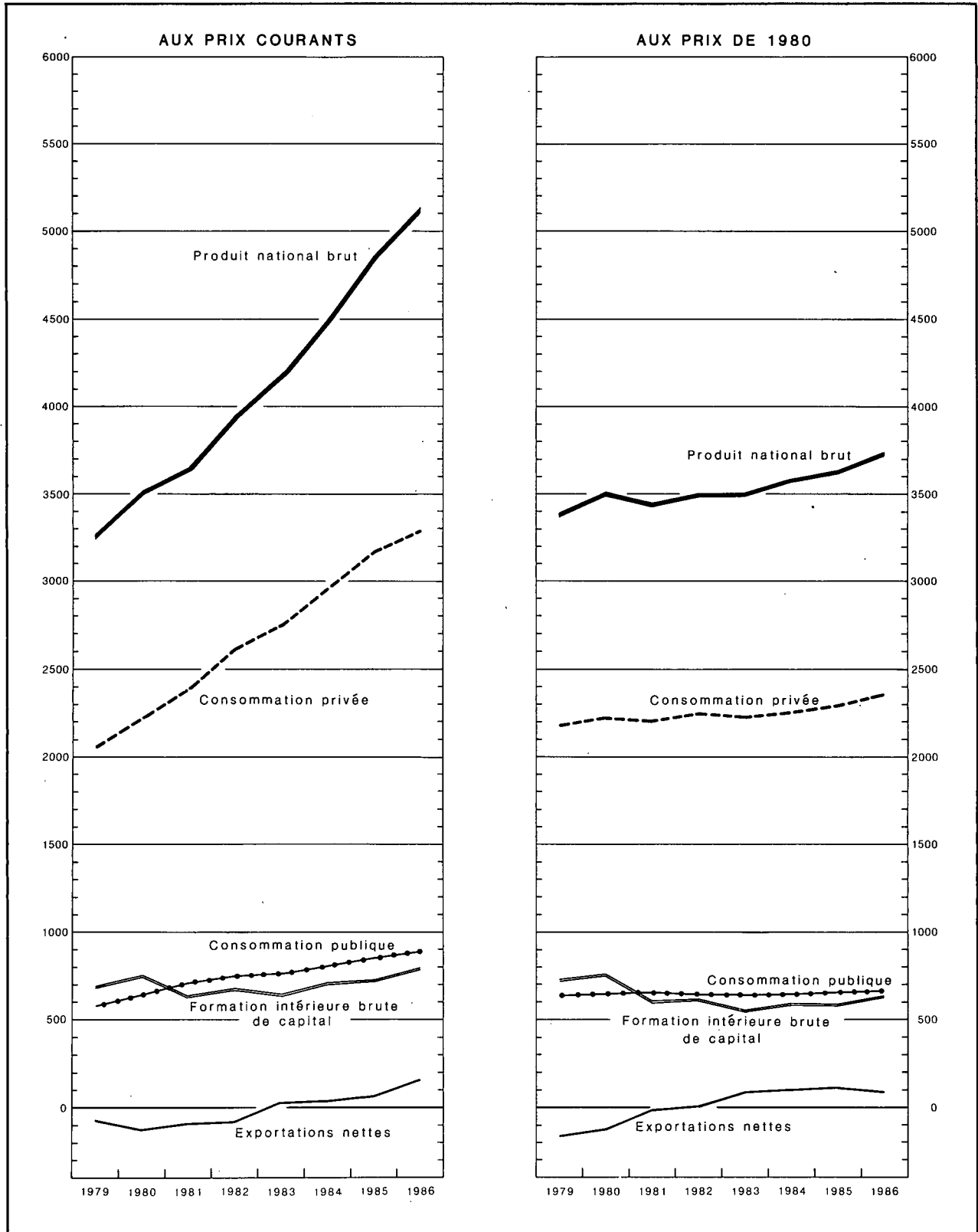

I - 3a. — AFFECTATION DU PRODUIT NATIONAL

(Estimations à prix courants)

(milliards de francs)

Source : I.N.S.

| | 1979 | 1980 | 1981 | 1982 | 1983 | 1984 | 1985 | 1986 |
|--|----------------|----------------|----------------|----------------|----------------|----------------|----------------|----------------|
| A. Consommation privée : | | | | | | | | |
| 1. Produits alimentaires | 380,4 | 403,1 | 414,4 | 470,6 | 519,0 | 559,9 | 592,4 | 603,3 |
| 2. Boissons | 89,3 | 97,6 | 103,4 | 113,9 | 121,4 | 123,8 | 128,6 | 133,2 |
| 3. Tabac | 34,4 | 35,4 | 37,6 | 45,1 | 49,2 | 53,4 | 54,4 | 55,6 |
| 4. Vêtements et effets personnels | 162,3 | 184,8 | 187,2 | 213,6 | 215,6 | 224,2 | 237,2 | 262,6 |
| 5. Loyers, taxes, eau | 205,4 | 228,0 | 258,8 | 285,3 | 313,5 | 341,1 | 366,0 | 387,9 |
| 6. Chauffage et éclairage | 116,8 | 136,2 | 161,4 | 179,3 | 184,5 | 202,8 | 231,2 | 196,4 |
| 7. Articles ménagers durables | 194,1 | 218,1 | 221,8 | 231,4 | 234,4 | 245,5 | 261,0 | 291,8 |
| 8. Entretien de la maison | 85,8 | 92,7 | 98,4 | 106,3 | 113,8 | 121,2 | 127,2 | 135,3 |
| 9. Soins personnels et hygiène | 215,6 | 229,7 | 252,1 | 278,4 | 305,0 | 324,8 | 344,8 | 363,9 |
| 10. Transports | 233,4 | 256,1 | 275,8 | 302,2 | 328,6 | 351,3 | 372,2 | 370,6 |
| 11. Communications : P.T.T. | 17,4 | 18,6 | 20,0 | 22,0 | 23,9 | 26,6 | 28,7 | 30,5 |
| 12. Loisirs | 178,2 | 195,7 | 209,1 | 231,8 | 251,4 | 272,7 | 292,7 | 308,0 |
| 13. Enseignement et recherches | 4,2 | 4,5 | 4,9 | 5,4 | 6,0 | 6,6 | 7,1 | 7,5 |
| 14. Services financiers | 81,7 | 87,1 | 103,3 | 118,3 | 115,9 | 136,7 | 148,4 | 177,1 |
| 15. Services divers | 19,2 | 19,3 | 20,3 | 21,4 | 22,7 | 25,0 | 27,8 | 29,4 |
| 16. Dépenses personnelles à l'étranger | 71,6 | 78,5 | 88,2 | 82,6 | 88,5 | 93,3 | 100,7 | 109,0 |
| 17. Moins : dépenses des non-résidents en Belgique | - 50,6 | - 55,8 | - 69,7 | - 87,5 | - 112,3 | - 121,0 | - 124,8 | - 127,6 |
| Ajustement statistique | 17,8 | - 5,1 | 3,3 | - 3,6 | - 27,3 | - 25,1 | - 18,8 | - 36,7 |
| <i>Total ...</i> | 2.057,0 | 2.224,5 | 2.390,3 | 2.616,5 | 2.753,8 | 2.962,8 | 3.176,8 | 3.297,8 |
| B. Consommation publique : | | | | | | | | |
| 1. Rémunérations et pensions | 426,5 | 471,3 | 517,8 | 549,3 | 559,1 | 589,0 | 623,0 | 643,0 |
| 2. Achats courants de biens et services | 123,4 | 129,2 | 139,2 | 144,1 | 153,1 | 158,7 | 173,0 | 177,9 |
| 3. Intérêt imputé des bâtiments administratifs et des établissements d'enseignement des pouvoirs publics | 24,6 | 27,7 | 29,9 | 30,3 | 31,5 | 33,2 | 36,0 | 39,3 |
| 4. Loyer payé | 4,1 | 4,9 | 4,6 | 5,3 | 5,5 | 6,1 | 6,7 | 6,3 |
| 5. Amortissement des bâtiments administratifs et des établissements d'enseignement des pouvoirs publics | 6,4 | 7,2 | 7,8 | 7,9 | 8,2 | 8,6 | 9,3 | 10,1 |
| 6. Amortissement mobilier et matériel | 3,1 | 3,3 | 3,5 | 3,7 | 3,9 | 4,1 | 4,4 | 4,7 |
| <i>Total ...</i> | 588,1 | 643,6 | 702,8 | 740,6 | 761,3 | 799,7 | 852,4 | 881,3 |
| C. Formation intérieure brute de capital : | | | | | | | | |
| 1. Agriculture, sylviculture et pêche | 16,0 | 15,3 | 14,1 | 15,3 | 16,1 | 17,4 | 18,0 | 19,8 |
| 2. Industries extractives | 3,0 | 3,0 | 2,9 | 3,3 | 4,7 | 5,0 | 4,0 | 4,0 |
| 3. Industries manufacturières | 83,6 | 109,2 | 100,9 | 122,4 | 126,7 | 139,4 | 157,6 | 189,4 |
| 4. Construction | 13,5 | 12,2 | 13,8 | 11,3 | 8,8 | 11,3 | 12,6 | 14,5 |
| 5. Electricité, gaz et eau | 41,9 | 39,6 | 39,0 | 42,2 | 40,9 | 45,5 | 47,8 | 41,2 |
| 6. Commerce, banques, assurances | 75,0 | 77,5 | 72,3 | 82,1 | 89,1 | 101,7 | 113,7 | 134,7 |
| 7. Immeubles d'habitation | 209,6 | 224,7 | 139,0 | 131,4 | 132,7 | 138,3 | 152,2 | 167,6 |
| 8. Transports et communications | 75,2 | 86,4 | 101,2 | 103,1 | 96,6 | 101,8 | 94,5 | 91,7 |
| 9. Pouvoirs publics et enseignement | 107,6 | 122,9 | 123,2 | 122,9 | 114,7 | 105,7 | 96,6 | 86,5 |
| 10. Autres services | 36,1 | 37,6 | 37,7 | 37,3 | 39,7 | 43,5 | 46,3 | 57,2 |
| 11. Variations de stocks | 19,9 | 29,2 | - 6,3 | 7,5 | - 21,1 | 2,7 | - 16,8 | - 0,2 |
| Ajustement statistique | 5,9 | - 1,7 | 0,9 | - 0,9 | - 6,4 | - 6,0 | - 4,3 | - 8,9 |
| <i>Total ...</i> | 687,3 | 755,9 | 638,7 | 677,9 | 642,5 | 706,3 | 722,2 | 797,5 |
| D. Exportations nettes de biens et services : | | | | | | | | |
| 1. Revenus des facteurs reçus du reste du monde | 134,4 | 211,9 | 350,7 | 405,2 | 326,5 | 387,1 | 469,6 | 419,7 |
| 2. Exportations de biens et services | 1.797,6 | 2.026,4 | 2.283,9 | 2.637,3 | 2.920,2 | 3.332,1 | 3.466,7 | 3.360,5 |
| Exportations totales ... | 1.932,0 | 2.238,3 | 2.634,6 | 3.042,5 | 3.246,7 | 3.719,2 | 3.936,3 | 3.780,2 |
| 3. Revenus des facteurs versés au reste du monde | 137,9 | 230,2 | 373,8 | 443,5 | 363,2 | 414,9 | 500,9 | 434,6 |
| 4. Importations de biens et services | 1.865,5 | 2.124,7 | 2.357,2 | 2.693,8 | 2.862,5 | 3.275,5 | 3.375,1 | 3.188,9 |
| Importations totales ... | 2.003,4 | 2.354,9 | 2.731,0 | 3.137,3 | 3.225,7 | 3.690,4 | 3.876,0 | 3.623,5 |
| Exportations nettes ... | - 71,4 | - 116,6 | - 96,4 | - 94,8 | 21,0 | 28,8 | 60,3 | 156,7 |
| Produit national brut aux prix du marché | 3.261,0 | 3.507,4 | 3.635,4 | 3.940,2 | 4.178,6 | 4.497,6 | 4.811,7 | 5.133,3 |

I - 3b. — AFFECTATION DU PRODUIT NATIONAL

(Estimations aux prix de 1980 — Indices 1980 = 100)

Source : I.N.S.

| | 1979 | 1980 | 1981 | 1982 | 1983 | 1984 | 1985 | 1986 |
|--|-----------|------------|-----------|------------|------------|------------|------------|------------|
| A. Consommation privée : | | | | | | | | |
| 1. Produits alimentaires | 98 | 100 | 98 | 101 | 102 | 103 | 105 | 106 |
| 2. Boissons | 94 | 100 | 96 | 98 | 96 | 95 | 95 | 96 |
| 3. Tabac | 100 | 100 | 98 | 105 | 102 | 103 | 97 | 93 |
| 4. Vêtements et effets personnels | 92 | 100 | 98 | 105 | 99 | 98 | 97 | 100 |
| 5. Loyers, taxes, eau | 97 | 100 | 104 | 106 | 108 | 110 | 113 | 115 |
| 6. Chauffage et éclairage | 105 | 100 | 97 | 95 | 92 | 95 | 103 | 107 |
| 7. Articles ménagers durables | 90 | 100 | 99 | 99 | 93 | 94 | 97 | 104 |
| 8. Entretien de la maison | 98 | 100 | 100 | 103 | 102 | 102 | 102 | 103 |
| 9. Soins personnels et hygiène | 98 | 100 | 104 | 106 | 108 | 108 | 109 | 110 |
| 10. Transports | 102 | 100 | 98 | 98 | 98 | 100 | 101 | 103 |
| 11. Communications : P.T.T. | 96 | 100 | 107 | 107 | 108 | 110 | 115 | 118 |
| 12. Loisirs | 96 | 100 | 101 | 107 | 107 | 108 | 109 | 110 |
| 13. Enseignement et recherches | 98 | 100 | 102 | 104 | 106 | 108 | 111 | 113 |
| 14. Services financiers | 94 | 100 | 110 | 115 | 108 | 115 | 118 | 132 |
| 15. Services divers | 105 | 100 | 98 | 97 | 96 | 100 | 106 | 107 |
| 16. Dépenses personnelles à l'étranger | 95 | 100 | 105 | 93 | 92 | 93 | 94 | 97 |
| 17. Moins : dépenses des non-résidents en Belgique | 94 | 100 | 116 | 139 | 164 | 169 | 164 | 160 |
| <i>Total ...</i> | 98 | 100 | 100 | 101 | 100 | 101 | 103 | 106 |
| B. Consommation publique : | | | | | | | | |
| 1. Rémunérations et pensions | 98 | 100 | 102 | 101 | 101 | 102 | 104 | 104 |
| 2. Achats courants de biens et services | 102 | 100 | 101 | 96 | 96 | 95 | 99 | 99 |
| 3. Intérêt imputé et amortissement des bâtiments administratifs et des établissements d'enseignement des pouvoirs publics; loyer payé; amortissement sur mobilier et matériel du pouvoir central | 95 | 100 | 97 | 92 | 89 | 88 | 91 | 94 |
| <i>Total ...</i> | 98 | 100 | 101 | 100 | 100 | 100 | 102 | 103 |
| C. Formation intérieure brute de capital : | | | | | | | | |
| 1. Agriculture, sylviculture et pêche | 107 | 100 | 88 | 90 | 89 | 92 | 92 | 99 |
| 2. Industries extractives | 103 | 100 | 93 | 101 | 136 | 140 | 110 | 109 |
| 3. Industries manufacturières | 78 | 100 | 90 | 103 | 102 | 109 | 120 | 142 |
| 4. Construction | 113 | 100 | 110 | 84 | 62 | 77 | 83 | 94 |
| 5. Electricité, gaz et eau | 110 | 100 | 93 | 94 | 89 | 95 | 95 | 82 |
| 6. Commerce, banques, assurances | 100 | 100 | 89 | 94 | 97 | 106 | 114 | 133 |
| 7. Immeubles d'habitation | 101 | 100 | 59 | 55 | 54 | 53 | 56 | 59 |
| 8. Transports et communications | 90 | 100 | 111 | 104 | 93 | 95 | 86 | 82 |
| 9. Pouvoirs publics (à l'exclusion de l'enseignement) | 92 | 100 | 88 | 80 | 69 | 63 | 53 | 51 |
| 10. Enseignement | 95 | 100 | 98 | 90 | 88 | 74 | 69 | 56 |
| 11. Autres services | 101 | 100 | 94 | 87 | 88 | 94 | 95 | 116 |
| <i>Total ...</i> | 96 | 100 | 80 | 80 | 74 | 78 | 77 | 84 |
| D. Exportations nettes de biens et services : | | | | | | | | |
| 1. Revenus des facteurs reçus du reste du monde | 66 | 100 | 158 | 170 | 129 | 145 | 167 | 143 |
| 2. Exportations de biens et services | 97 | 100 | 103 | 105 | 109 | 115 | 116 | 123 |
| Exportations totales ... | 94 | 100 | 108 | 111 | 111 | 118 | 121 | 125 |
| 3. Revenus des facteurs versés au reste du monde | 62 | 100 | 155 | 171 | 132 | 143 | 164 | 136 |
| 4. Importations de biens et services | 100 | 100 | 98 | 99 | 98 | 104 | 105 | 113 |
| Importations totales ... | 96 | 100 | 103 | 106 | 101 | 108 | 111 | 115 |
| Produit national brut aux prix du marché | 96 | 100 | 99 | 100 | 100 | 102 | 104 | 107 |

I - 4. ENQUETES SUR LA CONJONCTURE

Courbes synthétiques par branche d'activité.

(juillet 1974 - juin 1981 = 100)

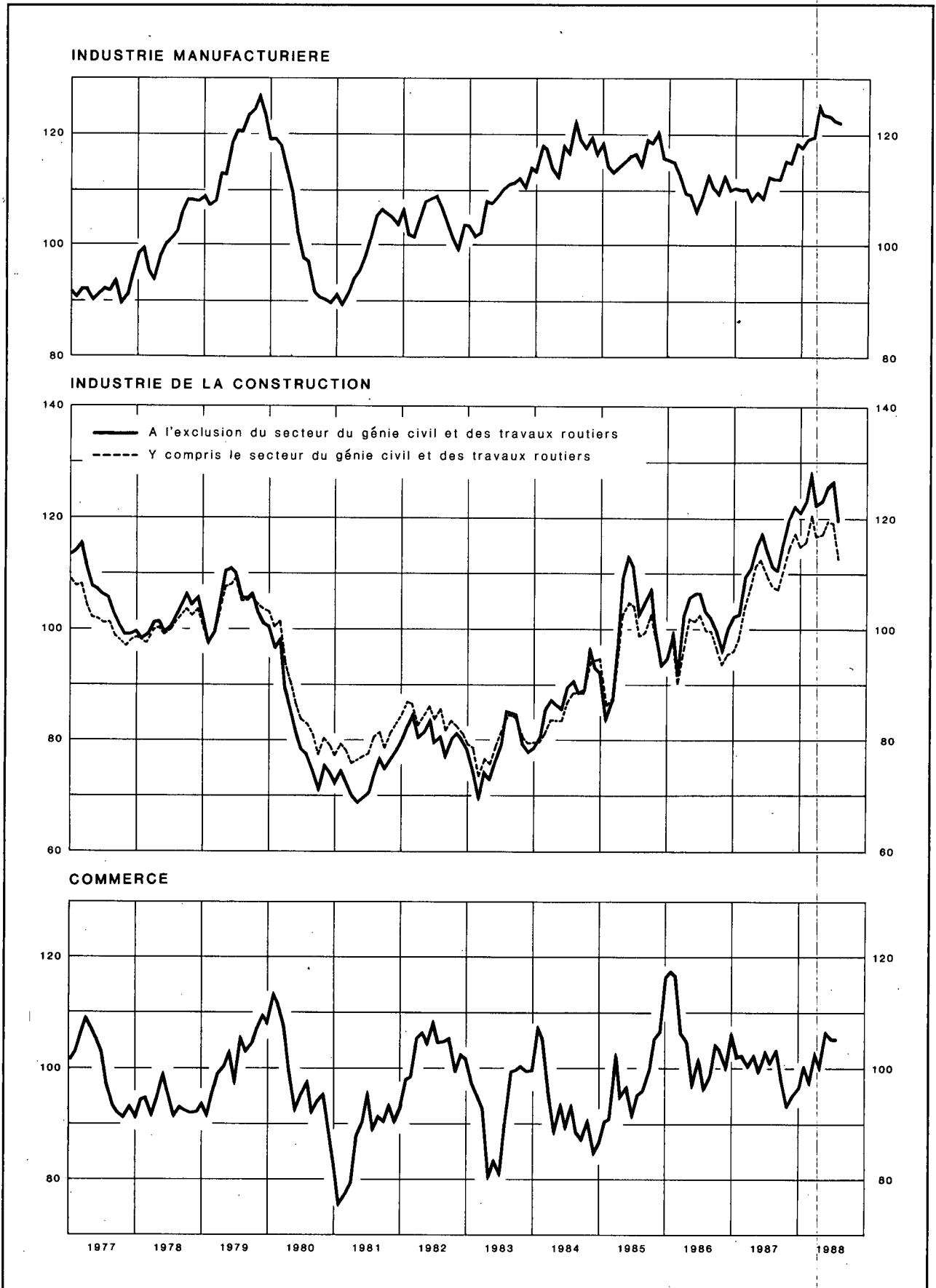

I - 4a. — ENQUETES SUR LA CONJONCTURE

Valeur chiffrée des courbes synthétiques

(juillet 1974 - juin 1981 = 100)

| | Industrie manufacturière | Industrie de la construction à l'exclusion du génie civil et des travaux routiers | Commerce ¹ | Courbe globale | Industrie de la construction y compris le génie civil et les travaux routiers |
|----------------------------------|--------------------------|---|-----------------------|----------------|---|
| Coefficient de pondération | 70 | 15 | 15 | 100 | p.m. |
| 1985 Juillet | 114,82 | 102,97 | 95,10 | 110,08 | 98,78 |
| Août | 119,01 | 105,15 | 95,80 | 113,45 | 99,52 |
| Septembre | 118,70 | 107,26 | 99,84 | 114,15 | 102,84 |
| Octobre | 120,49 | 99,94 | 105,03 | 115,09 | 98,31 |
| Novembre | 115,75 | 93,32 | 106,72 | 111,03 | 93,04 |
| Décembre | 115,71 | 94,93 | 116,12 | 112,65 | 94,01 |
| 1986 Janvier | 115,17 | 99,27 | 117,53 | 113,14 | 97,66 |
| Février | 112,99 | 90,95 | 116,79 | 110,25 | 90,87 |
| Mars | 109,43 | 102,71 | 106,28 | 107,95 | 98,95 |
| Avril | 109,46 | 105,84 | 104,97 | 108,24 | 101,80 |
| Mai | 106,19 | 106,46 | 96,19 | 104,73 | 101,66 |
| Juin | 109,32 | 106,42 | 101,56 | 107,72 | 102,55 |
| Juillet | 113,00 | 103,14 | 95,83 | 108,95 | 99,88 |
| Août | 110,82 | 102,03 | 98,70 | 107,68 | 99,53 |
| Septembre | 109,46 | 100,23 | 104,21 | 107,29 | 96,99 |
| Octobre | 112,84 | 95,70 | 103,14 | 108,81 | 93,60 |
| Novembre | 110,37 | 100,38 | 100,02 | 107,32 | 95,42 |
| Décembre | 110,57 | 102,44 | 106,28 | 108,71 | 95,85 |
| 1987 Janvier | 110,36 | 102,68 | 102,26 | 107,99 | 96,24 |
| Février | 110,47 | 109,95 | 102,39 | 109,18 | 103,68 |
| Mars | 107,91 | 111,40 | 100,17 | 107,27 | 107,26 |
| Avril | 109,81 | 115,44 | 102,19 | 109,51 | 111,04 |
| Mai | 108,55 | 117,19 | 99,97 | 108,56 | 112,58 |
| Juin | 112,71 | 114,26 | 103,34 | 111,54 | 110,25 |
| Juillet | 112,55 | 111,03 | 100,86 | 110,57 | 107,67 |
| Août | 112,24 | 110,58 | 103,26 | 110,64 | 107,17 |
| Septembre | 115,27 | 115,75 | 97,15 | 112,62 | 111,12 |
| Octobre | 115,10 | 120,47 | 92,18 | 112,47 | 114,52 |
| Novembre | 118,48 | 122,18 | 95,20 | 115,54 | 117,04 |
| Décembre | 118,03 | 121,09 | 96,59 | 115,27 | 115,05 |
| 1988 Janvier | 119,33 | 123,06 | 100,47 | 117,06 | 115,82 |
| Février | 119,88 | 128,51 | 97,77 | 117,86 | 120,84 |
| Mars | 125,56 | 122,25 | 103,02 | 121,68 | 116,72 |
| Avril | 123,81 | 123,39 | 100,06 | 120,18 | 117,04 |
| Mai | 123,51 | 125,79 | 106,68 | 121,33 | 119,75 |
| Juin | 122,86 | 126,86 | 105,45 | 120,85 | 119,14 |
| Juillet | 122,22 | 119,78 | 105,44 | 119,34 | 112,82 |

¹ Synthèse du commerce de gros en appareils électro-ménagers, textile, voitures automobiles, chaussures, alimentation et produits d'entretien.

I - 4b.1 — INDUSTRIE MANUFACTURIERE

Valeur chiffrée de la courbe synthétique et de ses composantes

(juillet 1974 - juin 1981 = 100)

| | Evolution | | | Appréciation | | Prévisions | | Ensemble |
|----------------------------------|----------------------|-------------------------------|---------------------------|---------------------------|-------------------------------------|------------|---------|----------|
| | rythme de production | commandes du marché intérieur | commandes à l'exportation | carnet de commandes total | carnet de commandes à l'exportation | emploi | demande | |
| Coefficient de pondération | 21,5 | 15,1 | 14,7 | 9,8 | 8,3 | 18,4 | 12,2 | 100 |
| 1985 Juillet | 110,11 | 115,57 | 111,03 | 126,77 | 133,54 | 105,62 | 118,46 | 114,82 |
| Août | 112,35 | 117,94 | 113,25 | 134,72 | 135,43 | 111,65 | 126,47 | 119,01 |
| Septembre | 111,17 | 122,46 | 114,37 | 131,15 | 128,76 | 112,54 | 125,10 | 118,70 |
| Octobre | 110,74 | 120,35 | 117,99 | 145,73 | 137,13 | 113,64 | 119,74 | 120,49 |
| Novembre | 107,99 | 105,88 | 112,60 | 136,32 | 131,86 | 112,30 | 123,18 | 115,75 |
| Décembre | 107,07 | 106,36 | 109,49 | 137,30 | 137,08 | 110,83 | 125,57 | 115,71 |
| 1986 Janvier | 104,41 | 118,64 | 109,09 | 139,52 | 135,19 | 107,50 | 115,77 | 115,17 |
| Février | 100,73 | 118,05 | 102,78 | 126,77 | 131,13 | 109,82 | 122,11 | 112,99 |
| Mars | 100,21 | 111,52 | 101,63 | 120,34 | 119,41 | 107,36 | 120,11 | 109,43 |
| Avril | 100,92 | 119,85 | 99,71 | 116,14 | 116,62 | 106,52 | 117,66 | 109,46 |
| Mai | 98,09 | 105,48 | 94,81 | 118,36 | 120,17 | 105,04 | 117,53 | 106,19 |
| Juin | 101,15 | 109,94 | 107,55 | 125,97 | 123,64 | 103,74 | 110,52 | 109,32 |
| Juillet | 104,76 | 114,21 | 98,22 | 134,46 | 140,57 | 104,87 | 120,25 | 113,00 |
| Août | 105,61 | 104,64 | 103,51 | 130,10 | 136,75 | 97,03 | 124,25 | 110,82 |
| Septembre | 106,17 | 109,84 | 102,15 | 123,95 | 125,90 | 99,43 | 116,00 | 109,46 |
| Octobre | 106,47 | 111,37 | 109,49 | 133,64 | 130,10 | 102,76 | 116,83 | 112,84 |
| Novembre | 104,21 | 105,28 | 112,24 | 125,90 | 131,88 | 99,45 | 114,79 | 110,37 |
| Décembre | 105,34 | 105,64 | 111,85 | 125,04 | 133,99 | 99,53 | 113,57 | 110,57 |
| 1987 Janvier | 98,49 | 106,68 | 108,74 | 119,76 | 137,58 | 106,71 | 117,29 | 110,36 |
| Février | 101,78 | 111,98 | 106,66 | 128,34 | 136,31 | 103,62 | 107,10 | 110,47 |
| Mars | 100,53 | 110,11 | 103,82 | 117,01 | 115,79 | 102,61 | 118,50 | 107,91 |
| Avril | 102,06 | 111,99 | 103,20 | 123,59 | 122,83 | 102,01 | 120,68 | 109,81 |
| Mai | 103,86 | 110,12 | 98,54 | 117,37 | 119,14 | 105,67 | 117,09 | 108,55 |
| Juin | 104,67 | 115,76 | 114,60 | 123,61 | 124,74 | 103,49 | 117,87 | 112,71 |
| Juillet | 106,94 | 113,45 | 117,72 | 115,09 | 126,74 | 104,76 | 115,19 | 112,55 |
| Août | 107,22 | 105,87 | 119,54 | 123,47 | 127,84 | 104,04 | 113,02 | 112,24 |
| Septembre | 108,51 | 110,76 | 114,75 | 130,63 | 130,67 | 107,22 | 122,81 | 115,27 |
| Octobre | 108,09 | 110,83 | 111,53 | 127,88 | 130,60 | 109,08 | 125,39 | 115,10 |
| Novembre | 110,41 | 115,47 | 115,35 | 131,61 | 136,53 | 109,89 | 130,40 | 118,48 |
| Décembre | 108,99 | 119,65 | 121,05 | 132,34 | 139,01 | 109,79 | 115,15 | 118,03 |
| 1988 Janvier | 112,07 | 119,52 | 116,56 | 144,58 | 147,38 | 104,01 | 119,22 | 119,33 |
| Février | 113,08 | 121,50 | 113,35 | 146,17 | 148,50 | 107,03 | 116,79 | 119,88 |
| Mars | 114,31 | 127,24 | 118,40 | 155,18 | 158,90 | 111,73 | 126,59 | 125,56 |
| Avril | 111,62 | 120,09 | 111,73 | 153,57 | 157,47 | 118,64 | 125,62 | 123,81 |
| Mai | 112,17 | 116,95 | 115,74 | 152,94 | 152,38 | 110,92 | 136,88 | 123,51 |
| Juin | 108,93 | 117,93 | 110,66 | 149,85 | 164,89 | 109,34 | 138,55 | 122,86 |
| Juillet | 105,72 | 112,72 | 116,45 | 150,14 | 155,43 | 114,32 | 137,03 | 122,22 |

I - 4b.2 — INDUSTRIE MANUFACTURIERE : RESULTATS BRUTS PAR SECTEUR

| | A. Appréciation du carnet de commandes total ¹ | | | | | B. Appréciation du carnet de commandes étrangères ¹ | | | | | C. Appréciation du niveau des stocks de produits finis ¹ | | | | |
|---|---|----------------------|-----------------------|----------------------|---------|--|----------------------|-----------------------|----------------------|---------|---|----------------------|-----------------------|----------------------|---------|
| | 1987 | | 1988 | | | 1987 | | 1988 | | | 1987 | | 1988 | | |
| | Juillet | 4 ^e trim. | 1 ^{er} trim. | 2 ^e trim. | Juillet | Juillet | 4 ^e trim. | 1 ^{er} trim. | 2 ^e trim. | Juillet | Juillet | 4 ^e trim. | 1 ^{er} trim. | 2 ^e trim. | Juillet |
| Ensemble des industries | - 29 | - 23 | - 13 | - 12 | - 12 | - 30 | - 25 | - 16 | - 16 | - 15 | + 3 | + 5 | + 3 | + 8 | + 2 |
| I. Biens de consommation | - 33 | - 31 | - 21 | - 19 | - 24 | - 23 | - 24 | - 13 | - 14 | - 13 | + 8 | + 6 | + 4 | + 15 | + 1 |
| II. Biens d'investissement | - 26 | - 30 | - 20 | - 14 | - 17 | - 36 | - 44 | - 36 | - 22 | - 29 | - 1 | - 2 | + 6 | - 3 | - 6 |
| III. Biens intermédiaires | - 26 | - 17 | - 10 | - 16 | - 11 | - 29 | - 21 | - 15 | - 22 | - 17 | + 5 | + 4 | + 2 | + 10 | + 12 |
| Industrie textile | - 32 | - 28 | - 35 | - 38 | - 31 | - 33 | - 31 | - 38 | - 39 | - 30 | + 23 | + 13 | + 10 | + 21 | + 17 |
| dont : Laine | - 58 | - 43 | - 57 | - 55 | - 42 | - 42 | - 41 | - 57 | - 61 | - 40 | + 7 | + 14 | + 9 | + 16 | + 10 |
| Coton | - 31 | - 29 | - 38 | - 44 | - 31 | - 48 | - 48 | - 47 | - 51 | - 40 | + 35 | + 23 | + 25 | + 33 | + 34 |
| Bonneterie | - 17 | - 43 | - 28 | - 36 | - 41 | - 3 | - 40 | - 31 | - 33 | - 30 | + 29 | + 9 | - 8 | + 14 | + 4 |
| Industrie des chaussures et de l'habillement | - 32 | - 45 | - 39 | - 39 | - 34 | - 19 | - 34 | - 24 | - 23 | - 24 | + 1 | - 5 | + 4 | + 6 | - 4 |
| dont : Chaussures | - 87 | - 56 | - 53 | - 49 | - 56 | - 96 | - 90 | - 95 | - 91 | - 95 | + 1 | - 24 | + 4 | - 12 | - 32 |
| Habillement | - 21 | - 43 | - 36 | - 37 | - 30 | - 13 | - 30 | - 18 | - 17 | - 19 | + 1 | - 1 | + 3 | + 9 | + 2 |
| Industrie du bois et du meuble en bois | - 19 | - 7 | - 2 | - 8 | - 14 | - 19 | - 8 | - 6 | - 17 | - 17 | + 1 | - 1 | + 2 | + 12 | + 19 |
| dont : Bois | - 6 | + 13 | + 17 | + 28 | + 15 | - 4 | + 29 | + 32 | + 26 | + 20 | - 8 | - 15 | - 16 | - 7 | - 5 |
| Meubles en bois | - 28 | - 21 | - 17 | - 33 | - 35 | - 28 | - 30 | - 27 | - 43 | - 39 | + 8 | + 10 | + 15 | + 25 | + 36 |
| Papiers et cartons | - 10 | - 28 | + 22 | - 2 | + 2 | + 2 | - 9 | + 30 | - 15 | + 6 | + 11 | + 4 | 0 | + 16 | + 22 |
| dont : Production de papier et carton | + 8 | - 13 | + 21 | - 16 | + 2 | + 11 | + 3 | + 38 | - 19 | + 9 | + 26 | + 15 | - 2 | + 27 | + 15 |
| Transformation de papier et carton | - 24 | - 39 | + 23 | + 10 | + 1 | - 25 | - 43 | + 7 | - 4 | - 3 | 0 | - 4 | + 2 | + 9 | + 27 |
| Industrie du cuir | - 63 | - 89 | - 85 | - 51 | - 54 | - 67 | - 93 | - 92 | - 51 | - 71 | + 44 | + 50 | + 50 | + 15 | + 49 |
| Transformation de matières plastiques | + 22 | + 14 | + 19 | + 17 | + 18 | + 49 | + 24 | + 19 | + 17 | + 7 | - 5 | - 3 | - 5 | + 37 | + 56 |
| Raffinage de pétrole | 0 | + 26 | - 13 | + 26 | 0 | 0 | + 26 | 0 | + 26 | 0 | 0 | 0 | 0 | 0 | 0 |
| Production et première transformation des métaux | - 33 | - 25 | - 16 | - 28 | - 24 | - 37 | - 31 | - 22 | - 33 | - 27 | - 3 | 0 | - 1 | - 1 | - 1 |
| dont : Métaux ferreux | - 37 | - 28 | - 21 | - 30 | - 25 | - 45 | - 36 | - 25 | - 35 | - 32 | - 6 | - 3 | 0 | + 1 | 1 |
| Métaux non ferreux | - 12 | - 8 | + 12 | - 17 | - 20 | + 9 | - 11 | - 1 | - 17 | 0 | + 4 | + 7 | - 1 | + 3 | - 6 |
| Industrie des produits minéraux non métalliques | + 15 | - 1 | + 20 | + 17 | + 5 | + 8 | - 7 | + 6 | + 16 | - 2 | - 6 | - 6 | + 5 | - 10 | - 15 |
| dont : Matériaux de construction, céramique pour le bâtiment et l'industrie, verre plat | + 19 | - 2 | + 19 | + 16 | + 3 | + 16 | - 13 | + 6 | + 13 | - 7 | - 8 | - 8 | + 3 | - 12 | - 18 |
| Industrie chimique | - 9 | + 6 | + 10 | + 9 | + 21 | - 20 | + 12 | + 18 | + 16 | + 18 | - 4 | + 2 | - 1 | - 1 | - 7 |
| Production de fibres artificielles et synthétiques | - 90 | - 49 | - 15 | - 44 | 0 | - 94 | - 46 | - 18 | - 17 | 0 | + 90 | + 18 | + 22 | + 61 | + 65 |
| Fabrication d'ouvrages en métaux | - 50 | - 40 | - 20 | - 8 | - 39 | - 37 | - 26 | - 23 | - 17 | - 22 | + 8 | + 7 | - 21 | + 2 | - 25 |
| Construction de machines et de matériel mécanique | - 32 | - 30 | - 29 | - 16 | - 4 | - 31 | - 39 | - 38 | - 25 | - 17 | - 18 | - 1 | - 5 | - 17 | - 28 |
| dont : Machines et tracteurs agricoles | - 50 | - 97 | - 97 | - 67 | + 1 | - 51 | - 98 | - 98 | - 67 | - 1 | 0 | 0 | 0 | 0 | 0 |
| Machines-outils | 0 | + 54 | + 60 | + 86 | + 79 | 0 | 0 | + 40 | + 33 | 0 | - 100 | - 33 | - 100 | - 100 | - 100 |
| Machines textiles | - 24 | - 24 | - 22 | - 24 | - 26 | - 24 | - 26 | - 26 | - 24 | - 26 | - | - | - | - | - |
| Moteurs, compresseurs, pompes | - 44 | - 30 | - 36 | - 31 | - 15 | - 36 | - 24 | - 29 | - 23 | - 24 | + 6 | + 16 | + 24 | - 5 | - 32 |
| Construction électrique et électronique | - 65 | - 68 | - 54 | - 48 | - 47 | - 87 | - 89 | - 75 | - 61 | - 62 | + 21 | + 17 | + 21 | + 23 | + 26 |
| dont : Construction électrique d'équipement | - 49 | - 57 | - 41 | - 32 | - 35 | - 79 | - 86 | - 69 | - 48 | - 54 | + 28 | + 24 | + 35 | + 33 | + 36 |
| Appareils électroménagers, radio, télévision | - 99 | - 94 | - 91 | - 90 | - 91 | - 100 | - 97 | - 91 | - 91 | - 92 | + 11 | + 7 | 0 | + 7 | + 11 |
| Construction d'automobiles et pièces détachées | 0 | + 7 | + 25 | + 32 | + 34 | + 1 | 0 | + 26 | + 32 | + 34 | 0 | 0 | + 14 | + 20 | 0 |
| Construction d'autre matériel de transport | - 91 | - 72 | - 72 | - 73 | - 78 | - 95 | - 82 | - 79 | - 81 | - 79 | + 34 | 0 | + 9 | + 38 | + 9 |
| dont : Construction navale | - 93 | - 88 | - 91 | - 93 | - 93 | - 98 | - 99 | - 99 | - 97 | - 98 | - | - | - | - | - |
| Construction de cycles et motocycles | - 78 | + 12 | + 20 | + 16 | - 9 | - 100 | + 15 | + 44 | + 15 | + 44 | + 34 | 0 | + 9 | + 38 | + 9 |

¹ Solde net des pourcentages des réponses « supérieur à la normale » et « inférieur à la normale ».

I - 4b.2 — INDUSTRIE MANUFACTURIERE : RESULTATS BRUTS PAR SECTEUR (suite 1)

| | D. Entraves à la production ¹ | | | | | | | | | | | | | | | | | | | |
|---|--|-------|------|------|------|---|-------|------|------|------|--------------|-------|------|------|------|------------|-------|------|------|------|
| | Aucune entrave | | | | | Production entravée par insuffisance de | | | | | | | | | | | | | | |
| | | | | | | demande | | | | | main-d'œuvre | | | | | équipement | | | | |
| | 1987 | | 1988 | | | 1987 | | 1988 | | | 1987 | | 1988 | | | 1987 | | 1988 | | |
| | Juin | Sept. | Déc. | Mars | Juin | Juin | Sept. | Déc. | Mars | Juin | Juin | Sept. | Déc. | Mars | Juin | Juin | Sept. | Déc. | Mars | Juin |
| Ensemble des industries | 23 | 24 | 22 | 24 | 27 | 70 | 67 | 68 | 64 | 63 | 2 | 3 | 3 | 2 | 3 | 2 | 4 | 3 | 3 | 3 |
| I. Biens de consommation | 27 | 25 | 28 | 31 | 27 | 65 | 66 | 64 | 64 | 67 | 5 | 5 | 5 | 6 | 6 | 1 | 1 | 2 | 1 | 0 |
| II. Biens d'investissement | 21 | 25 | 23 | 25 | 35 | 70 | 65 | 68 | 62 | 53 | 2 | 4 | 3 | 2 | 3 | 5 | 8 | 6 | 7 | 4 |
| III. Biens intermédiaires | 15 | 18 | 15 | 21 | 28 | 74 | 66 | 67 | 63 | 61 | 1 | 1 | 1 | 1 | 2 | 1 | 3 | 1 | 2 | 2 |
| Industrie textile | 17 | 21 | 26 | 16 | 19 | 70 | 67 | 61 | 77 | 74 | 4 | 4 | 3 | 5 | 5 | 4 | 6 | 5 | 3 | 1 |
| dont : Laine | 17 | 23 | 24 | 17 | 17 | 72 | 58 | 72 | 78 | 76 | 1 | 0 | 1 | 0 | 2 | 5 | 13 | 0 | 1 | 0 |
| Coton | 10 | 17 | 18 | 7 | 11 | 87 | 82 | 75 | 87 | 86 | 1 | 0 | 2 | 4 | 3 | 1 | 0 | 1 | 4 | 1 |
| Bonneterie | 16 | 14 | 5 | 8 | 8 | 49 | 70 | 69 | 85 | 82 | 10 | 10 | 7 | 11 | 7 | 14 | 9 | 7 | 0 | 2 |
| Industrie des chaussures et de l'habillement | 19 | 27 | 25 | 26 | 26 | 70 | 55 | 64 | 67 | 63 | 12 | 11 | 12 | 10 | 12 | 0 | 0 | 0 | 2 | 0 |
| dont : Chaussures | 20 | 62 | 55 | 66 | 65 | 80 | 38 | 45 | 34 | 35 | 0 | 0 | 0 | 0 | 0 | 0 | 0 | 0 | 0 | 0 |
| Habillement | 18 | 20 | 19 | 18 | 18 | 68 | 58 | 67 | 74 | 69 | 15 | 14 | 15 | 12 | 15 | 0 | 0 | 0 | 2 | 0 |
| Industrie du bois et du meuble en bois | 34 | 35 | 22 | 31 | 23 | 59 | 54 | 62 | 54 | 68 | 3 | 5 | 7 | 8 | 11 | 0 | 2 | 6 | 2 | 2 |
| dont : Bois | 35 | 40 | 20 | 25 | 32 | 57 | 50 | 60 | 57 | 60 | 1 | 1 | 1 | 4 | 9 | 0 | 5 | 8 | 4 | 3 |
| Meubles en bois | 33 | 32 | 25 | 36 | 16 | 60 | 57 | 63 | 51 | 74 | 5 | 8 | 10 | 11 | 12 | 1 | 1 | 4 | 0 | 0 |
| Papiers et cartons | 23 | 26 | 21 | 35 | 36 | 67 | 59 | 64 | 54 | 47 | 4 | 2 | 1 | 1 | 3 | 2 | 5 | 1 | 2 | 4 |
| dont : Production de papier et carton | 30 | 46 | 39 | 62 | 59 | 68 | 48 | 61 | 38 | 36 | 0 | 0 | 0 | 0 | 0 | 0 | 6 | 0 | 0 | 0 |
| Transformation de papier et carton | 17 | 10 | 7 | 13 | 19 | 67 | 68 | 66 | 67 | 55 | 7 | 3 | 2 | 1 | 5 | 4 | 4 | 2 | 4 | 7 |
| Industrie du cuir | 28 | 24 | 24 | 24 | 24 | 64 | 68 | 76 | 76 | 76 | 0 | 0 | 0 | 0 | 0 | 0 | 0 | 0 | 0 | 11 |
| Transformation de matières plastiques | 54 | 37 | 53 | 63 | 31 | 46 | 55 | 39 | 34 | 66 | 0 | 1 | 1 | 0 | 0 | 0 | 7 | 0 | 3 | 3 |
| Raffinage de pétrole | — | — | — | — | — | — | — | — | — | — | — | — | — | — | — | — | — | — | — | — |
| Production et première transformation des métaux | 3 | 12 | 4 | 17 | 37 | 77 | 64 | 65 | 56 | 45 | 0 | 0 | 0 | 0 | 0 | 1 | 0 | 1 | 0 | 1 |
| dont : Métaux ferreux | 4 | 14 | 5 | 20 | 39 | 74 | 65 | 62 | 62 | 45 | 0 | 0 | 0 | 1 | 1 | 0 | 0 | 0 | 0 | 0 |
| Métaux non ferreux | 0 | 0 | 0 | 3 | 25 | 94 | 61 | 77 | 24 | 48 | 0 | 0 | 0 | 0 | 0 | 3 | 2 | 3 | 2 | 5 |
| Industrie des produits minéraux non métalliques | 33 | 25 | 24 | 53 | 66 | 48 | 53 | 58 | 26 | 19 | 4 | 4 | 0 | 0 | 2 | 16 | 21 | 16 | 19 | 8 |
| dont : Matériaux de construction, céramique pour le bâtiment et l'industrie, verre plat | 33 | 27 | 29 | 58 | 70 | 47 | 48 | 53 | 22 | 16 | 4 | 4 | 1 | 0 | 2 | 18 | 25 | 19 | 18 | 6 |
| Industrie chimique | 0 | 0 | 0 | 0 | 0 | 96 | 96 | 96 | 95 | 95 | 0 | 0 | 0 | 0 | 0 | 1 | 1 | 2 | 2 | 3 |
| Production de fibres artificielles et synthétiques | 90 | 75 | 97 | 97 | 95 | 6 | 5 | 0 | 0 | 5 | 0 | 0 | 0 | 0 | 0 | 4 | 20 | 3 | 3 | 0 |
| Fabrication d'ouvrages en métaux | 15 | 16 | 13 | 12 | 23 | 79 | 75 | 79 | 77 | 66 | 2 | 4 | 4 | 3 | 2 | 1 | 5 | 3 | 6 | 7 |
| Construction de machines et de matériel mécanique | 30 | 30 | 30 | 27 | 25 | 67 | 62 | 64 | 62 | 61 | 1 | 4 | 5 | 4 | 6 | 2 | 2 | 2 | 2 | 3 |
| dont : Machines et tracteurs agricoles | 0 | 0 | 0 | 2 | 0 | 100 | 100 | 100 | 97 | 100 | 0 | 0 | 0 | 0 | 0 | 0 | 0 | 0 | 1 | 0 |
| Machines-outils | 100 | 79 | 79 | 79 | 79 | 0 | 0 | 0 | 0 | 0 | 0 | 21 | 21 | 21 | 21 | 0 | 0 | 0 | 0 | 0 |
| Machines textiles | 76 | 73 | 73 | 73 | 73 | 24 | 27 | 27 | 27 | 27 | 0 | 0 | 0 | 0 | 0 | 0 | 0 | 0 | 0 | 0 |
| Moteurs, compresseurs, pompes | 30 | 32 | 17 | 7 | 10 | 70 | 68 | 76 | 74 | 63 | 0 | 0 | 7 | 0 | 2 | 0 | 0 | 0 | 0 | 5 |
| Construction électrique et électronique | 10 | 26 | 22 | 4 | 23 | 90 | 70 | 78 | 92 | 74 | 0 | 3 | 3 | 0 | 0 | 0 | 3 | 3 | 0 | 1 |
| dont : Construction électrique d'équipement | 10 | 32 | 32 | 1 | 29 | 90 | 62 | 68 | 93 | 66 | 0 | 5 | 4 | 0 | 0 | 0 | 4 | 4 | 0 | 1 |
| Appareils électroménagers, radio, télévision | 11 | 11 | 0 | 0 | 0 | 89 | 89 | 100 | 100 | 100 | 0 | 0 | 0 | 0 | 0 | 0 | 0 | 0 | 0 | 0 |
| Construction d'automobiles et pièces détachées | 70 | 47 | 71 | 81 | 81 | 30 | 53 | 29 | 19 | 19 | 0 | 0 | 0 | 0 | 0 | 0 | 0 | 0 | 0 | 0 |
| Construction d'autre matériel de transport | 6 | 7 | 6 | 6 | 2 | 94 | 93 | 94 | 94 | 98 | 1 | 0 | 0 | 0 | 0 | 0 | 0 | 0 | 0 | 0 |
| dont : Construction navale | 0 | 0 | 0 | 0 | 0 | 100 | 100 | 100 | 100 | 100 | 2 | 0 | 0 | 0 | 0 | 0 | 0 | 0 | 0 | 0 |
| Construction de cycles et motocycles | 36 | 41 | 36 | 36 | 12 | 64 | 59 | 64 | 64 | 88 | 0 | 0 | 0 | 0 | 0 | 0 | 0 | 0 | 0 | 0 |

¹ En pourcentage du total des entreprises.

I - 4b.2 — INDUSTRIE MANUFACTURIERE : RESULTATS BRUTS PAR SECTEUR (suite 2)

| | E. Appréciation de la capacité de production installée ¹ | | | | | F. Degré d'utilisation de la capacité de production installée (%) | | | | | G. Durée moyenne de production assurée (en mois) | | | | |
|---|---|-----------|----------|------|-------|---|-----------|----------|-------|------|--|----------------------|-----------------------|----------------------|------------------|
| | 1987 | | | 1988 | | 1987 | | | 1988 | | 1987 | | 1988 | | |
| | Juin | Septembre | Décembre | Mars | Juin | Juin | Septembre | Décembre | Mars | Juin | Juillet | 4 ^e trim. | 1 ^{er} trim. | 2 ^e trim. | Juillet |
| Ensemble des industries | + 26 | + 27 | + 27 | + 22 | + 23 | 79,0 | 78,6 | 78,6 | 79,7 | 79,2 | 3,17 | 3,11 | 3,19 | 3,25 | 3,2 |
| I. Biens de consommation | + 22 | + 22 | + 33 | + 26 | + 24 | 83,7 | 83,8 | 82,7 | 81,0 | 82,9 | 2,64 | 2,54 | 2,56 | 2,61 | 2,4 |
| II. Biens d'investissement | + 29 | + 32 | + 28 | + 30 | + 28 | 74,1 | 74,0 | 75,5 | 75,3 | 74,7 | 4,21 | 4,10 | 4,20 | 4,22 | 4,1 |
| III. Biens intermédiaires | + 41 | + 36 | + 34 | + 29 | + 25 | 75,1 | 75,7 | 73,4 | 77,3 | 78,4 | 3,38 | 3,41 | 3,47 | 2,34 | 2,4 ² |
| Industrie textile | + 41 | + 31 | + 31 | + 44 | + 39 | 74,5 | 75,3 | 73,1 | 72,2 | 74,4 | 1,93 | 1,96 | 1,88 | 1,85 | 1,9 |
| dont : Laine | + 49 | + 20 | + 40 | + 57 | + 56 | 72,8 | 76,3 | 71,6 | 68,1 | 73,8 | 1,79 | 1,67 | 1,55 | 1,51 | 1,7 |
| Coton | + 48 | + 45 | + 42 | + 46 | + 52 | 71,6 | 71,5 | 69,3 | 71,2 | 70,1 | 2,02 | 2,14 | 2,04 | 1,96 | 1,9 |
| Bonneterie | + 22 | + 40 | + 41 | + 51 | + 30 | 72,8 | 72,1 | 66,9 | 65,5 | 70,5 | 2,14 | 2,08 | 2,06 | 2,09 | 2,1 |
| Industrie des chaussures et de l'habillement | + 26 | + 40 | + 49 | + 41 | + 44 | 78,3 | 83,0 | 79,9 | 77,2 | 78,3 | 1,90 | 1,76 | 1,66 | 1,84 | 1,6 |
| dont : Chaussures | + 42 | + 52 | + 58 | + 65 | + 66 | 68,0 | 83,7 | 81,1 | 81,8 | 82,2 | 1,39 | 1,67 | 1,67 | 1,87 | 1,4 |
| Habillement | + 22 | + 37 | + 46 | + 36 | + 39 | 80,5 | 82,8 | 79,6 | 76,2 | 77,5 | 2,01 | 1,78 | 1,66 | 1,84 | 1,7 |
| Industrie du bois et du meuble en bois | + 27 | + 28 | + 20 | + 15 | + 19 | 84,4 | 85,2 | 85,8 | 83,8 | 84,1 | 1,67 | 1,76 | 1,75 | 1,83 | 1,8 |
| dont : Bois | + 9 | + 23 | + 7 | - 2 | 0 | 84,8 | 84,6 | 85,5 | 83,6 | 84,2 | 2,07 | 2,07 | 2,10 | 2,24 | 2,2 |
| Meubles en bois | + 40 | + 32 | + 31 | + 28 | + 31 | 84,0 | 85,7 | 86,0 | 83,9 | 84,0 | 1,38 | 1,54 | 1,48 | 1,53 | 1,5 |
| Papiers et cartons | + 33 | + 37 | + 41 | + 20 | + 16 | 84,4 | 83,3 | 82,1 | 86,5 | 86,7 | 1,61 | 1,32 | 1,57 | 1,67 | 1,5 |
| dont : Production de papier et carton | + 23 | + 24 | + 42 | + 22 | + 17 | 87,5 | 89,6 | 86,4 | 92,5 | 91,0 | 1,79 | 1,48 | 1,72 | 1,72 | 1,6 |
| Transformation de papier et carton | + 40 | + 46 | + 41 | + 18 | + 15 | 82,0 | 78,6 | 78,8 | 81,8 | 83,5 | 1,48 | 1,20 | 1,45 | 1,63 | 1,4 |
| Industrie du cuir | + 92 | + 76 | + 22 | + 76 | + 64 | 78,0 | 77,6 | 78,7 | 71,3 | 75,1 | 2,16 | 2,05 | 2,02 | 1,86 | 2,2 |
| Transformation de matières plastiques | + 3 | + 28 | + 10 | - 5 | - 3 | 82,8 | 82,0 | 80,0 | 85,0 | 83,2 | 3,31 | 3,46 | 3,45 | 3,35 | 3,4 |
| Production et première transformation des métaux | + 64 | + 46 | + 46 | + 44 | + 36 | 68,7 | 70,8 | 67,0 | 71,8 | 74,6 | 2,13 | 2,16 | 2,19 | 2,31 | 2,5 |
| dont : Métaux ferreux | + 74 | + 54 | + 54 | + 52 | + 37 | 66,1 | 68,4 | 64,0 | 68,4 | 73,3 | 2,05 | 2,08 | 2,11 | 2,26 | 2,5 |
| Métaux non ferreux | + 16 | + 7 | + 9 | + 4 | + 26 | 81,4 | 83,0 | 82,1 | 89,1 | 80,4 | 2,51 | 2,55 | 2,55 | 2,53 | 2,4 |
| Industrie des produits minéraux non métalliques | - 11 | + 9 | - 1 | + 4 | - 5 | 85,8 | 83,5 | 84,8 | 85,6 | 86,4 | 2,05 | 1,77 | 2,00 | 2,09 | 2,0 |
| dont : Matériaux de construction, céramique pour le bâtiment et l'industrie, verre plat | - 14 | - 2 | + 6 | - 2 | - 12 | 85,4 | 83,4 | 84,6 | 85,7 | 86,4 | 2,04 | 1,73 | 1,99 | 2,10 | 2,0 |
| Industrie chimique | + 5 | + 16 | + 14 | - 1 | 0 | 81,5 | 79,3 | 78,9 | 83,7 | 82,6 | - | - | - | - | - |
| Production de fibres artificielles et synthétiques | 0 | 0 | - 47 | 0 | 0 | 99,3 | 99,5 | 99,4 | 100,0 | 98,8 | 2,37 | 2,13 | 1,99 | 2,02 | 2,0 |
| Fabrication d'ouvrages en métaux | + 60 | + 38 | + 50 | + 44 | + 39 | 74,1 | 75,6 | 73,4 | 72,5 | 74,2 | 3,83 | 3,65 | 4,01 | 4,24 | 4,1 |
| Construction de machines et de matériel mécanique | + 26 | + 23 | + 30 | + 24 | + 22 | 72,3 | 72,2 | 74,5 | 75,7 | 76,9 | 4,49 | 4,70 | 4,64 | 4,81 | 4,8 |
| dont : Machines et tracteurs agricoles | + 99 | + 51 | + 99 | + 49 | + 100 | 64,1 | 58,5 | 58,4 | 66,7 | 66,4 | 6,99 | 7,15 | 6,95 | 7,13 | 7,0 |
| Machines-outils | - 82 | - 79 | - 79 | - 79 | - 79 | 98,1 | 97,9 | 97,9 | 97,9 | 97,9 | 5,91 | 6,70 | 6,80 | 6,31 | 6,3 |
| Machines textiles | + 24 | + 23 | + 23 | + 23 | + 27 | 85,2 | 86,4 | 90,1 | 91,6 | 91,1 | 5,25 | 5,52 | 5,61 | 5,70 | 5,7 |
| Moteurs, compresseurs, pompes | + 38 | + 39 | + 39 | + 42 | + 32 | 65,0 | 61,1 | 66,4 | 67,1 | 69,4 | 3,26 | 4,63 | 4,45 | 4,44 | 4,0 |
| Construction électrique et électronique | + 29 | + 34 | + 41 | + 48 | + 53 | 77,4 | 77,5 | 77,0 | 75,8 | 74,9 | 5,60 | 5,56 | 5,68 | 5,69 | 5,6 |
| dont : Construction électrique d'équipement | + 46 | + 46 | + 40 | + 53 | + 61 | 71,8 | 75,2 | 73,2 | 72,1 | 71,6 | 4,46 | 4,52 | 4,84 | 5,16 | 5,3 |
| Appareils électroménagers, radio, télévision | 0 | 0 | + 44 | + 44 | + 44 | 86,2 | 80,8 | 83,1 | 81,6 | 79,9 | 8,71 | 8,40 | 8,07 | 7,27 | 6,7 |
| Construction d'automobiles et pièces détachées | 0 | 0 | 0 | - 34 | - 34 | 98,5 | 94,6 | 98,4 | 100,1 | 98,9 | 2,50 | 2,58 | 2,93 | 3,15 | 3,0 |
| Construction d'autre matériel de transport | + 82 | + 85 | + 85 | + 82 | + 88 | 48,4 | 47,4 | 51,3 | 51,8 | 49,5 | 6,28 | 5,61 | 5,15 | 4,10 | 3,4 |
| dont : Construction navale | + 95 | + 91 | + 91 | + 95 | + 95 | 36,1 | 39,2 | 45,8 | 49,1 | 45,8 | 1,77 | 1,93 | 1,39 | 0,64 | 0,3 |
| Construction de cycles et motocycles | + 13 | + 41 | + 45 | + 12 | + 45 | 87,1 | 75,0 | 82,1 | 82,6 | 80,3 | 2,09 | 1,79 | 2,89 | 2,70 | 2,4 |

¹ Solde net des pourcentages des réponses indiquant une capacité « plus que suffisante » ou « insuffisante ».

² A partir d'avril 1988, nouvelle série à l'exclusion du raffinage de pétrole.

I - 4b.2 — INDUSTRIE MANUFACTURIERE : RESULTATS BRUTS PAR SECTEUR (suite 3)

| | H. Prévision de la demande au cours des trois prochains mois ¹ | | | | | I. Prévision de l'emploi au cours des trois prochains mois ² | | | | | J. Prévision des prix de vente au cours des trois prochains mois ² | | | | |
|---|--|----------------------|-----------------------|----------------------|---------|--|----------------------|-----------------------|----------------------|---------|--|----------------------|-----------------------|----------------------|---------|
| | 1987 | | 1988 | | | 1987 | | 1988 | | | 1987 | | 1988 | | |
| | juillet | 4 ^e trim. | 1 ^{er} trim. | 2 ^e trim. | juillet | juillet | 4 ^e trim. | 1 ^{er} trim. | 2 ^e trim. | juillet | juillet | 4 ^e trim. | 1 ^{er} trim. | 2 ^e trim. | juillet |
| Ensemble des industries | - 8 | - 5 | - 2 | + 2 | + 8 | - 10 | - 11 | - 9 | - 6 | - 2 | + 8 | + 11 | + 12 | + 18 | + 18 |
| I. Biens de consommation | - 9 | - 2 | - 12 | - 11 | - 1 | - 9 | - 11 | - 8 | - 12 | - 1 | + 15 | + 13 | + 9 | + 5 | + 8 |
| II. Biens d'investissement | - 14 | - 15 | - 5 | + 4 | + 10 | - 18 | - 19 | - 13 | - 4 | - 2 | + 5 | + 6 | + 7 | + 11 | + 1 |
| III. Biens intermédiaires | - 3 | - 2 | + 5 | + 10 | + 21 | - 3 | - 6 | - 9 | - 6 | - 6 | + 8 | + 18 | + 20 | + 37 | + 43 |
| Industrie textile | - 8 | - 16 | - 16 | - 24 | - 6 | - 3 | - 12 | - 21 | - 24 | - 19 | + 23 | + 7 | - 6 | - 4 | + 6 |
| dont : Laine | - 21 | - 32 | - 34 | - 34 | - 10 | - 18 | - 39 | - 49 | - 48 | - 44 | + 17 | - 3 | - 9 | - 13 | + 19 |
| Coton | - 5 | - 25 | - 25 | - 28 | - 10 | - 1 | - 16 | - 20 | - 28 | - 16 | + 27 | - 2 | - 22 | - 13 | - 4 |
| Bonneterie | - 32 | - 24 | - 23 | - 50 | - 36 | - 5 | - 15 | - 25 | - 20 | - 23 | + 16 | + 2 | + 7 | + 1 | + 5 |
| Industrie des chaussures et de l'habillement | - 3 | - 16 | - 32 | - 33 | - 25 | 0 | - 9 | - 15 | - 16 | - 10 | + 20 | + 23 | + 6 | - 1 | - 1 |
| dont : Chaussures | + 15 | - 19 | - 5 | - 33 | - 12 | - 2 | - 22 | + 7 | - 8 | - 22 | + 27 | + 16 | + 3 | + 2 | + 3 |
| Habillement | - 6 | - 15 | - 39 | - 33 | - 28 | + 1 | - 6 | - 19 | - 17 | - 7 | + 19 | + 25 | + 7 | - 2 | - 1 |
| Industrie du bois et du meuble en bois | - 3 | + 6 | + 2 | + 6 | + 7 | - 1 | - 3 | + 4 | + 6 | + 3 | + 14 | + 38 | + 30 | + 17 | + 21 |
| dont : Bois | + 5 | - 2 | + 13 | + 10 | - 2 | 0 | - 4 | + 17 | + 20 | + 2 | + 27 | + 42 | + 47 | + 25 | + 36 |
| Meubles en bois | - 9 | + 12 | - 5 | + 3 | + 14 | - 1 | - 2 | - 4 | - 5 | + 4 | + 4 | + 36 | + 19 | + 11 | + 9 |
| Papiers et cartons | + 9 | + 9 | + 7 | + 14 | + 8 | + 3 | + 11 | + 7 | + 1 | + 9 | + 7 | + 30 | + 42 | + 46 | + 55 |
| dont : Production de papier et carton | + 14 | + 21 | + 8 | + 11 | + 23 | 0 | + 27 | - 1 | - 14 | + 23 | + 3 | + 55 | + 58 | + 44 | + 51 |
| Transformation de papier et carton | + 5 | - 1 | + 7 | + 16 | - 3 | + 6 | - 2 | + 13 | + 13 | - 2 | + 10 | + 12 | + 29 | + 46 | + 59 |
| Industrie du cuir | 0 | - 6 | - 6 | - 27 | + 8 | - 64 | - 20 | - 18 | - 18 | - 54 | + 8 | - 3 | + 3 | - 4 | 0 |
| Transformation de matières plastiques | - 13 | - 3 | + 7 | - 4 | + 8 | + 38 | - 11 | - 14 | - 4 | + 22 | - 23 | + 21 | + 11 | + 21 | + 12 |
| Raffinage de pétrole | 0 | 0 | - 16 | + 13 | 0 | - | - | - | - | - | - | - | - | - | - |
| Production et première transformation des métaux | + 2 | + 1 | + 14 | + 30 | + 57 | - 8 | - 4 | - 12 | - 8 | - 9 | + 15 | + 25 | + 36 | + 72 | + 76 |
| dont : Métaux ferreux | + 2 | + 2 | + 18 | + 35 | + 66 | - 10 | - 4 | - 14 | - 9 | - 11 | + 8 | + 23 | + 37 | + 75 | + 81 |
| Métaux non ferreux | + 1 | - 4 | - 5 | + 8 | + 10 | 0 | + 4 | - 2 | 0 | 0 | + 46 | + 36 | + 29 | + 56 | + 47 |
| Industrie des produits minéraux non métalliques | + 7 | + 2 | + 18 | + 15 | + 20 | - 4 | - 13 | - 3 | + 1 | + 4 | + 7 | + 11 | + 7 | + 1 | 0 |
| dont : Matériaux de construction, céramique pour le bâtiment et l'industrie, verre plat | + 1 | 0 | + 17 | + 16 | + 18 | - 3 | - 14 | - 3 | + 1 | + 7 | + 5 | + 9 | + 8 | + 4 | + 2 |
| Industrie chimique | - 2 | + 8 | + 6 | + 2 | - 9 | 0 | 0 | + 1 | + 1 | 0 | + 3 | + 1 | + 3 | + 5 | + 15 |
| Production de fibres artificielles et synthétiques | 0 | + 18 | + 7 | + 6 | + 18 | 0 | 0 | 0 | 0 | 0 | 0 | + 38 | + 34 | + 55 | + 47 |
| Fabrication d'ouvrages en métaux | - 10 | - 24 | - 20 | - 9 | + 20 | + 8 | - 23 | - 4 | - 4 | + 17 | - 18 | - 16 | - 3 | + 7 | + 26 |
| Construction de machines et de matériel mécanique | - 17 | - 13 | - 12 | - 2 | + 6 | - 14 | - 14 | - 8 | + 14 | + 20 | + 4 | + 2 | + 1 | + 11 | + 12 |
| dont : Machines et tracteurs agricoles | - 50 | - 65 | - 97 | - 50 | + 50 | - 98 | - 32 | - 32 | + 15 | + 50 | 0 | - 17 | 0 | 0 | + 49 |
| Machines-outils | 0 | 0 | 0 | 0 | 0 | 0 | 0 | + 7 | + 47 | + 21 | 0 | 0 | + 33 | + 86 | 0 |
| Machines textiles | 0 | - 27 | - 32 | - 18 | - 48 | 0 | - 19 | - 25 | 0 | 0 | 0 | - 33 | - 31 | 0 | 0 |
| Moteurs, compresseurs, pompes | - 30 | - 9 | + 12 | + 6 | + 6 | - 23 | - 32 | - 13 | + 24 | + 22 | + 2 | + 17 | + 2 | + 3 | + 1 |
| Construction électrique et électronique | - 29 | - 29 | - 23 | + 2 | + 15 | - 51 | - 34 | - 40 | - 37 | - 34 | + 14 | + 13 | + 12 | + 21 | - 16 |
| dont : Construction électrique d'équipement | - 22 | - 26 | - 22 | + 6 | + 17 | - 41 | - 34 | - 39 | - 32 | - 35 | + 19 | + 13 | + 11 | + 28 | - 23 |
| Appareils électroménagers, radio, télévision | - 47 | - 40 | - 29 | - 18 | 0 | - 80 | - 36 | - 51 | - 64 | - 44 | 0 | + 6 | + 12 | + 4 | 0 |
| Construction d'automobiles et pièces détachées | 0 | + 27 | + 18 | + 33 | 0 | - 29 | - 6 | - 2 | + 14 | + 17 | + 29 | 0 | + 15 | + 12 | 0 |
| Construction d'autre matériel de transport | - 80 | - 22 | 0 | - 35 | - 44 | - 60 | - 34 | + 1 | - 27 | - 40 | + 6 | + 9 | + 8 | - 2 | - 6 |
| dont : Construction navale | - 76 | - 1 | - 12 | - 19 | - 19 | - 49 | - 9 | + 12 | - 8 | - 14 | 0 | - 9 | - 15 | - 14 | - 14 |
| Construction de cycles et motocycles | - 70 | 0 | + 88 | - 23 | - 45 | - 34 | - 11 | + 57 | - 12 | - 33 | + 34 | + 44 | + 61 | + 36 | + 12 |

¹ Solde net des pourcentages des réponses « plus ferme » et « plus faible ».

² Solde net des pourcentages des réponses « en augmentation » et « en diminution ».

I - 4b.3 — INDUSTRIE MANUFACTURIERE

Valeur chiffrée des courbes synthétiques régionales et de leurs composantes

Région flamande

(avril 1980 - mars 1983 = 100)

| | Evolution | | | Appréciation | | Prévisions | | Ensemble |
|----------------------------------|----------------------|-------------------------------|---------------------------|---------------------------|-------------------------------------|------------|---------|----------|
| | rythme de production | commandes du marché intérieur | commandes à l'exportation | carnet de commandes total | carnet de commandes à l'exportation | emploi | demande | |
| Coefficient de pondération | 24,69 | 12,47 | 13,16 | 11,32 | 9,66 | 17,55 | 11,15 | 100,0 |
| 1985 Juillet | 111,19 | 111,16 | 107,00 | 120,99 | 114,57 | 106,42 | 119,75 | 112,19 |
| Août | 107,34 | 113,32 | 109,23 | 126,37 | 115,88 | 111,08 | 122,24 | 113,63 |
| Septembre | 104,73 | 107,65 | 108,03 | 124,92 | 111,39 | 109,37 | 126,75 | 111,73 |
| Octobre | 105,65 | 107,59 | 111,20 | 133,10 | 112,27 | 116,06 | 119,47 | 113,74 |
| Novembre | 106,21 | 105,31 | 109,33 | 131,79 | 124,34 | 115,67 | 124,96 | 114,91 |
| Décembre | 106,23 | 99,73 | 107,73 | 129,51 | 122,44 | 114,76 | 128,58 | 113,81 |
| 1986 Janvier | 106,94 | 111,01 | 105,59 | 128,99 | 125,77 | 103,93 | 130,81 | 113,72 |
| Février | 104,03 | 119,73 | 97,57 | 128,15 | 123,46 | 107,80 | 125,60 | 112,81 |
| Mars | 101,35 | 113,53 | 96,36 | 115,18 | 109,15 | 107,09 | 127,42 | 108,45 |
| Avril | 102,13 | 120,08 | 96,93 | 118,88 | 113,07 | 103,61 | 125,38 | 109,49 |
| Mai | 96,37 | 100,63 | 97,75 | 119,04 | 112,12 | 110,79 | 117,19 | 106,02 |
| Juin | 102,02 | 101,03 | 101,79 | 122,70 | 110,26 | 105,77 | 119,76 | 107,64 |
| Juillet | 100,95 | 105,93 | 94,80 | 126,57 | 118,26 | 108,48 | 122,31 | 109,04 |
| Août | 101,58 | 107,94 | 99,68 | 128,08 | 112,54 | 98,18 | 122,64 | 107,93 |
| Septembre | 103,52 | 113,54 | 99,36 | 122,99 | 103,41 | 95,46 | 119,24 | 106,75 |
| Octobre | 104,54 | 114,70 | 111,85 | 132,90 | 116,14 | 103,32 | 123,99 | 113,05 |
| Novembre | 103,05 | 112,61 | 110,34 | 134,82 | 115,76 | 100,46 | 120,34 | 111,50 |
| Décembre | 100,22 | 102,43 | 110,89 | 128,54 | 115,63 | 105,26 | 121,49 | 109,85 |
| 1987 Janvier | 96,47 | 110,74 | 104,90 | 117,48 | 118,05 | 101,22 | 116,61 | 106,90 |
| Février | 97,09 | 108,92 | 101,19 | 125,58 | 119,83 | 96,26 | 112,50 | 106,10 |
| Mars | 96,35 | 107,95 | 101,09 | 116,90 | 110,25 | 97,66 | 123,39 | 105,33 |
| Avril | 101,03 | 112,73 | 102,05 | 121,42 | 109,99 | 99,58 | 121,49 | 107,82 |
| Mai | 97,28 | 108,75 | 103,53 | 124,94 | 116,08 | 101,01 | 121,17 | 107,80 |
| Juin | 101,77 | 117,70 | 116,03 | 127,08 | 111,09 | 96,62 | 110,24 | 109,44 |
| Juillet | 101,41 | 116,59 | 111,79 | 120,23 | 110,85 | 98,08 | 116,14 | 108,77 |
| Août | 102,97 | 101,20 | 110,36 | 125,42 | 120,87 | 103,12 | 119,40 | 109,85 |
| Septembre | 108,47 | 106,47 | 109,51 | 141,85 | 119,59 | 104,69 | 127,72 | 114,69 |
| Octobre | 105,79 | 117,39 | 106,13 | 130,02 | 118,13 | 103,56 | 129,47 | 113,47 |
| Novembre | 106,36 | 113,91 | 109,33 | 134,25 | 124,73 | 102,67 | 126,87 | 114,26 |
| Décembre | 107,51 | 114,43 | 109,03 | 137,43 | 124,76 | 107,17 | 125,13 | 115,53 |
| 1988 Janvier | 108,99 | 121,98 | 107,97 | 140,79 | 127,53 | 97,73 | 117,96 | 114,89 |
| Février | 112,44 | 131,12 | 108,24 | 143,60 | 127,71 | 99,85 | 124,90 | 118,40 |
| Mars | 111,12 | 120,10 | 107,70 | 147,71 | 136,89 | 112,38 | 127,69 | 120,49 |
| Avril | 110,33 | 115,54 | 108,67 | 158,00 | 141,70 | 118,64 | 129,89 | 122,83 |
| Mai | 108,97 | 116,49 | 110,80 | 150,15 | 141,29 | 115,16 | 136,61 | 122,10 |
| Juin | 100,67 | 112,75 | 110,46 | 150,71 | 139,83 | 110,86 | 137,75 | 118,83 |
| Juillet | 100,86 | 108,00 | 110,71 | 151,98 | 141,82 | 113,23 | 134,93 | 118,76 |

I - 4b.3 — INDUSTRIE MANUFACTURIERE

Valeur chiffrée des courbes synthétiques régionales et de leurs composantes (suite 1)

Région wallonne

(avril 1980 - mars 1983 = 100)

| | Evolution | | | Appréciation | | Prévisions | | Ensemble |
|----------------------------------|----------------------|-------------------------------|---------------------------|---------------------------|-------------------------------------|------------|---------|----------|
| | rythme de production | commandes du marché intérieur | commandes à l'exportation | carnet de commandes total | carnet de commandes à l'exportation | emploi | demande | |
| Coefficient de pondération | 21,36 | 14,34 | 13,05 | 11,43 | 11,40 | 19,08 | 9,34 | 100,0 |
| 1985 Juillet | 109,34 | 115,99 | 103,37 | 116,43 | 110,12 | 104,00 | 117,90 | 110,19 |
| Août | 105,89 | 110,86 | 105,60 | 121,39 | 114,94 | 101,68 | 118,57 | 109,75 |
| Septembre | 110,52 | 128,51 | 104,02 | 115,55 | 120,70 | 108,73 | 140,92 | 116,48 |
| Octobre | 106,74 | 120,80 | 103,72 | 136,54 | 113,31 | 104,68 | 115,81 | 112,97 |
| Novembre | 95,53 | 95,00 | 95,70 | 102,35 | 93,13 | 105,93 | 115,13 | 99,80 |
| Décembre | 91,92 | 101,45 | 91,28 | 108,87 | 98,30 | 96,74 | 112,20 | 98,68 |
| 1986 Janvier | 87,85 | 117,50 | 89,61 | 107,70 | 108,43 | 105,56 | 99,50 | 101,41 |
| Février | 84,99 | 116,54 | 92,90 | 101,64 | 100,27 | 103,00 | 101,26 | 99,15 |
| Mars | 94,95 | 106,57 | 87,16 | 90,60 | 88,21 | 104,28 | 98,01 | 96,40 |
| Avril | 94,65 | 116,73 | 93,22 | 97,97 | 102,33 | 105,51 | 103,09 | 101,75 |
| Mai | 93,20 | 106,74 | 82,55 | 109,82 | 110,15 | 88,86 | 115,59 | 98,85 |
| Juin | 99,48 | 112,73 | 115,42 | 111,53 | 107,17 | 87,13 | 95,63 | 103,00 |
| Juillet | 105,46 | 106,01 | 102,92 | 104,58 | 106,57 | 93,53 | 126,18 | 104,89 |
| Août | 109,80 | 95,63 | 91,76 | 99,09 | 103,23 | 95,40 | 123,17 | 101,94 |
| Septembre | 104,14 | 103,14 | 83,80 | 108,05 | 98,47 | 108,18 | 123,16 | 103,69 |
| Octobre | 104,52 | 113,43 | 88,58 | 118,53 | 88,52 | 92,54 | 108,78 | 101,61 |
| Novembre | 97,39 | 101,53 | 97,23 | 96,09 | 88,53 | 86,10 | 109,09 | 95,74 |
| Décembre | 104,16 | 103,03 | 90,97 | 96,29 | 85,62 | 82,55 | 77,58 | 92,66 |
| 1987 Janvier | 90,97 | 107,91 | 86,87 | 100,88 | 103,37 | 113,30 | 103,09 | 100,80 |
| Février | 100,58 | 122,78 | 88,60 | 133,47 | 119,81 | 117,92 | 114,08 | 112,72 |
| Mars | 99,57 | 118,56 | 91,02 | 114,18 | 98,76 | 118,27 | 115,86 | 107,84 |
| Avril | 101,01 | 99,66 | 90,72 | 115,42 | 95,60 | 117,91 | 140,87 | 107,45 |
| Mai | 106,71 | 93,99 | 86,87 | 106,97 | 90,33 | 120,40 | 118,53 | 104,18 |
| Juin | 101,65 | 99,69 | 113,73 | 100,31 | 88,30 | 116,16 | 130,10 | 106,70 |
| Juillet | 103,26 | 112,66 | 114,68 | 109,53 | 104,26 | 116,42 | 122,05 | 111,19 |
| Août | 103,85 | 105,21 | 113,53 | 111,22 | 100,04 | 110,89 | 132,42 | 109,73 |
| Septembre | 103,02 | 120,71 | 106,67 | 114,77 | 107,88 | 112,35 | 139,07 | 113,08 |
| Octobre | 107,49 | 104,13 | 99,88 | 119,13 | 95,70 | 127,91 | 137,72 | 112,72 |
| Novembre | 109,70 | 115,68 | 111,97 | 122,32 | 100,66 | 127,90 | 146,38 | 118,16 |
| Décembre | 110,24 | 131,99 | 121,51 | 116,68 | 109,98 | 121,76 | 116,57 | 118,33 |
| 1988 Janvier | 112,55 | 114,60 | 110,16 | 124,58 | 117,59 | 112,67 | 129,96 | 116,13 |
| Février | 107,59 | 97,20 | 103,52 | 131,16 | 120,16 | 114,18 | 120,68 | 112,18 |
| Mars | 105,86 | 125,78 | 116,98 | 128,13 | 132,59 | 115,84 | 143,56 | 121,19 |
| Avril | 106,44 | 103,30 | 105,92 | 120,26 | 110,60 | 113,55 | 149,22 | 113,33 |
| Mai | 109,31 | 116,37 | 118,26 | 117,85 | 113,88 | 115,64 | 157,73 | 118,72 |
| Juin | 122,82 | 105,39 | 110,69 | 123,76 | 112,42 | 109,53 | 163,33 | 118,91 |
| Juillet | 113,23 | 106,27 | 111,06 | 113,45 | 110,21 | 118,77 | 166,68 | 117,68 |

I - 4b.3 — INDUSTRIE MANUFACTURIERE

Valeur chiffrée des courbes synthétiques régionales et de leurs composantes (suite 2)

Bruxelles (19 communes)

(avril 1980 - mars 1983 = 100)

| | Evolution | | | Appréciation | | Prévisions | | Ensemble |
|----------------------------------|----------------------|-------------------------------|---------------------------|---------------------------|-------------------------------------|------------|---------|----------|
| | rythme de production | commandes du marché intérieur | commandes à l'exportation | carnet de commandes total | carnet de commandes à l'exportation | emploi | demande | |
| Coefficient de pondération | 26,42 | 13,08 | 17,52 | 7,31 | 8,85 | 14,47 | 12,35 | 100 |
| 1984 Février | 125,55 | 154,90 | 127,16 | 124,09 | 87,44 | 138,58 | 136,38 | 129,41 |
| Mars | 131,37 | 127,94 | 121,62 | 106,94 | 79,47 | 106,08 | 132,28 | 119,29 |
| Avril | 109,80 | 118,79 | 91,34 | 91,43 | 76,21 | 94,84 | 131,15 | 103,90 |
| Mai | 105,79 | 125,37 | 90,45 | 122,47 | 86,02 | 106,59 | 151,51 | 110,90 |
| Juin | 84,48 | 116,80 | 97,89 | 115,24 | 74,18 | 127,59 | 149,08 | 106,61 |
| Juillet | 90,24 | 107,32 | 103,71 | 116,03 | 87,18 | 112,43 | 165,64 | 108,97 |
| Août | 100,51 | 118,07 | 106,63 | 106,03 | 67,61 | 138,91 | 160,59 | 114,35 |
| Septembre | 109,28 | 124,86 | 114,19 | 131,42 | 74,57 | 144,07 | 163,31 | 122,43 |
| Octobre | 103,38 | 125,46 | 107,96 | 99,72 | 78,70 | 131,88 | 172,49 | 117,28 |
| Novembre | 107,63 | 118,11 | 106,87 | 129,39 | 126,32 | 140,36 | 150,26 | 122,11 |
| Décembre | 103,83 | 118,89 | 108,31 | 132,01 | 116,43 | 119,26 | 154,36 | 118,23 |
| 1985 Janvier | 111,16 | 127,61 | 112,50 | 157,82 | 132,07 | 136,81 | 162,96 | 128,92 |
| Février | 113,22 | 112,13 | 93,23 | 90,20 | 121,23 | 117,69 | 136,51 | 112,12 |
| Mars | 101,68 | 115,28 | 88,19 | 115,00 | 97,79 | 63,51 | 115,69 | 97,93 |
| Avril | 102,88 | 137,58 | 75,68 | 114,76 | 95,46 | 80,79 | 119,36 | 101,70 |
| Mai | 96,00 | 154,81 | 112,08 | 127,60 | 119,25 | 114,97 | 160,61 | 121,60 |
| Juin | 86,29 | 169,55 | 127,82 | 145,12 | 119,94 | 110,32 | 161,05 | 124,44 |
| Juillet | 99,34 | 157,02 | 117,37 | 122,10 | 90,69 | 156,35 | 150,43 | 125,50 |
| Août | 99,09 | 153,09 | 116,32 | 110,33 | 77,43 | 112,96 | 148,71 | 116,21 |
| Septembre | 104,65 | 162,79 | 97,04 | 126,43 | 81,46 | 102,11 | 140,43 | 114,51 |
| Octobre | 92,22 | 160,01 | 93,34 | 112,89 | 84,51 | 151,24 | 146,25 | 117,32 |
| Novembre | 112,60 | 142,45 | 95,72 | 163,32 | 101,18 | 143,06 | 136,57 | 123,61 |
| Décembre | 123,33 | 130,46 | 107,50 | 130,91 | 54,78 | 134,36 | 122,19 | 117,43 |
| 1986 Janvier | 121,51 | 128,59 | 97,08 | 166,63 | 89,14 | 119,89 | 163,55 | 123,55 |
| Février | 118,04 | 129,22 | 103,38 | 172,05 | 114,44 | 152,36 | 155,76 | 130,19 |
| Mars | 95,93 | 114,74 | 69,17 | 113,88 | 71,32 | 102,83 | 154,02 | 101,01 |
| Avril | 93,22 | 120,72 | 69,89 | 115,59 | 59,26 | 130,30 | 150,14 | 103,75 |
| Mai | 89,47 | 111,49 | 67,05 | 82,91 | 34,75 | 118,94 | 107,43 | 89,58 |
| Juin | 103,27 | 96,65 | 71,06 | 110,21 | 57,36 | 122,24 | 136,59 | 100,07 |
| Juillet | 113,28 | 112,12 | 82,07 | 65,46 | 60,11 | 114,17 | 87,45 | 96,40 |
| Août | 110,60 | 125,84 | 92,25 | 148,59 | 56,60 | 103,65 | 103,54 | 105,50 |
| Septembre | 90,95 | 114,31 | 98,70 | 125,86 | 73,07 | 108,80 | 92,49 | 99,11 |
| Octobre | 84,25 | 114,18 | 74,69 | 79,14 | 53,73 | 71,70 | 71,14 | 79,98 |
| Novembre | 68,50 | 121,23 | 59,51 | 97,48 | 33,31 | 70,81 | 67,17 | 73,00 |
| Décembre | 81,13 | 125,76 | 47,96 | 64,36 | 11,60 | 81,89 | 112,30 | 77,74 |
| 1987 Janvier ¹ | * | * | * | * | * | * | * | * |

¹ La publication de la valeur chiffrée de la courbe synthétique des principaux résultats des enquêtes mensuelles sur la conjoncture dans l'industrie manufacturière concernant la région de Bruxelles, est suspendue jusqu'à nouvel ordre, car l'échantillon des

firmes industrielles situées dans les 19 communes est actuellement trop réduit pour assurer la représentativité des résultats.

I - 4b.4 — INDUSTRIE MANUFACTURIERE : RESULTATS BRUTS PAR REGION

| | A. Appréciation du carnet de commandes total ¹ | | | | | B. Appréciation du niveau des stocks de produits finis ¹ | | | | |
|---|---|----------------------|-----------------------|----------------------|---------|---|----------------------|-----------------------|----------------------|---------|
| | 1987 | | 1988 | | | 1987 | | 1988 | | |
| | Juillet | 4 ^e trim. | 1 ^{er} trim. | 2 ^e trim. | Juillet | Juillet | 4 ^e trim. | 1 ^{er} trim. | 2 ^e trim. | Juillet |
| REGION FLAMANDE | | | | | | | | | | |
| Ensemble des industries | - 22 | - 16 | - 7 | - 6 | - 3 | + 4 | + 2 | + 7 | + 14 | + 12 |
| I. Biens de consommation | - 28 | - 20 | - 10 | - 11 | - 7 | + 8 | + 3 | + 11 | + 19 | + 7 |
| II. Biens d'investissement | - 31 | - 35 | - 28 | - 13 | - 19 | + 4 | + 4 | + 14 | + 14 | + 15 |
| III. Biens intermédiaires | - 10 | + 3 | + 12 | + 7 | + 12 | 0 | - 1 | 0 | + 11 | + 11 |
| dont : | | | | | | | | | | |
| Industrie textile (y compris la confection et la bonneterie) | - 31 | - 36 | - 33 | - 38 | - 27 | + 24 | + 10 | + 9 | + 17 | + 14 |
| Industrie de la transformation du bois | - 24 | - 14 | - 10 | - 16 | - 18 | + 6 | + 4 | + 7 | + 17 | + 27 |
| Industrie du papier et carton (fabrication et transformation) | - 17 | - 31 | + 11 | + 10 | - 4 | 0 | - 3 | + 4 | + 15 | + 27 |
| Industries de la chimie, de la transformation de matières plastiques et du raffinage de pétrole | - 5 | + 12 | + 11 | + 11 | + 21 | - 7 | - 2 | - 3 | + 19 | + 6 |
| Industrie des produits minéraux non métalliques | - 1 | - 4 | + 23 | + 31 | + 27 | - 11 | - 8 | - 9 | - 10 | - 17 |
| Industrie des fabrications métalliques | - 36 | - 30 | - 17 | - 6 | - 12 | + 4 | + 2 | + 14 | + 20 | + 14 |
| REGION WALLONNE | | | | | | | | | | |
| Ensemble des industries | - 35 | - 36 | - 31 | - 34 | - 33 | + 6 | + 1 | + 3 | + 1 | 0 |
| I. Biens de consommation | - 31 | - 13 | + 4 | - 16 | - 29 | + 19 | + 22 | + 15 | + 7 | - 2 |
| II. Biens d'investissement | - 20 | - 30 | - 23 | - 20 | - 21 | + 2 | - 12 | + 4 | - 7 | - 8 |
| III. Biens intermédiaires | - 47 | - 43 | - 38 | - 48 | - 40 | + 8 | + 6 | + 1 | + 7 | + 5 |
| dont : | | | | | | | | | | |
| Industrie textile (y compris la bonneterie) | - 66 | - 45 | - 69 | - 59 | - 64 | - 4 | - 5 | - 9 | + 5 | + 14 |
| Industrie de la transformation du bois | - 74 | - 36 | - 3 | - 14 | - 83 | + 22 | + 27 | + 12 | + 31 | + 18 |
| Industrie du papier et carton (fabrication et transformation) | - 43 | - 35 | - 9 | - 50 | - 32 | + 39 | + 10 | - 18 | + 25 | - 9 |
| Industries de la chimie, de la transformation de matières plastiques et du raffinage de pétrole | - 1 | - 2 | + 11 | + 7 | + 15 | + 4 | + 3 | + 1 | - 3 | - 4 |
| Industrie des produits minéraux non métalliques | + 28 | + 5 | + 24 | + 21 | + 4 | + 8 | + 3 | + 17 | - 14 | - 9 |
| Industrie des fabrications métalliques | - 41 | - 42 | - 38 | - 36 | - 32 | + 8 | + 6 | + 10 | + 5 | + 2 |
| BRUXELLES² (19 communes) | | | | | | | | | | |
| Ensemble des industries | * | * | * | * | * | * | * | * | * | * |
| I. Biens de consommation | * | * | * | * | * | * | * | * | * | * |
| II. Biens d'investissement | * | * | * | * | * | * | * | * | * | * |
| III. Biens intermédiaires | * | * | * | * | * | * | * | * | * | * |
| dont : | | | | | | | | | | |
| Industrie du papier et carton (transformation) .. | * | * | * | * | * | * | * | * | * | * |
| Industrie des fabrications métalliques | * | * | * | * | * | * | * | * | * | * |

¹ Solde net des pourcentages des réponses « supérieur à la normale » et « inférieur à la normale ».

² La publication des résultats bruts des enquêtes mensuelles et trimestrielles sur la conjoncture dans l'industrie manufacturière concernant la région de Bruxelles, est suspendue jusqu'à nouvel ordre, car l'échantillon des firmes industrielles situées dans les 19 communes est actuellement trop réduit pour assurer la représentativité des résultats.

I - 4b.4 — INDUSTRIE MANUFACTURIERE : RESULTATS BRUTS PAR REGION (suite 1)

| | C. Appréciation de la capacité de production installée ¹ | | | | | D. Degré d'utilisation de la capacité de production installée (%) | | | | | E. Durée moyenne de production assurée (mois) | | | | |
|---|---|-----------|----------|------|------|---|-----------|----------|------|------|---|----------------------|-----------------------|----------------------|------------------|
| | 1987 | | | 1988 | | 1987 | | | 1988 | | 1987 | | 1988 | | |
| | Juin | Septembre | Décembre | Mars | Juin | Juin | Septembre | Décembre | Mars | Juin | Juillet | 4 ^e trim. | 1 ^{er} trim. | 2 ^e trim. | Juillet |
| REGION FLAMANDE | | | | | | | | | | | | | | | |
| Ensemble des industries ² | + 27 | + 29 | + 28 | + 19 | + 20 | 80,3 | 80,0 | 80,8 | 81,1 | 81,6 | 3,21 | 3,12 | 3,28 | 3,5 | 3,4 |
| I. Biens de consommation | + 15 | + 16 | + 24 | + 5 | + 7 | 86,9 | 85,9 | 86,5 | 86,2 | 87,3 | 3,09 | 3,03 | 3,12 | 3,1 | 2,9 |
| II. Biens d'investissement | + 36 | + 41 | + 38 | + 40 | + 33 | 72,2 | 71,7 | 73,6 | 73,8 | 73,6 | 4,25 | 4,07 | 4,38 | 4,8 | 4,8 |
| III. Biens intermédiaires | + 23 | + 28 | + 21 | + 10 | + 8 | 81,9 | 80,5 | 80,5 | 85,0 | 83,6 | 4,12 | 4,14 | 4,25 | 2,7 | 2,7 ⁴ |
| dont : | | | | | | | | | | | | | | | |
| Industrie textile (y compris la confection et la bonneterie) | + 34 | + 27 | + 27 | + 31 | + 38 | 76,9 | 79,4 | 77,2 | 75,5 | 76,7 | 2,09 | 1,98 | 1,92 | 1,9 | 1,9 |
| Industrie de la transformation du bois | + 32 | + 33 | + 25 | + 22 | + 24 | 84,8 | 85,6 | 86,6 | 84,3 | 84,4 | 1,81 | 1,84 | 1,80 | 1,9 | 1,8 |
| Industrie du papier et carton (fabrication et transformation) | + 29 | + 44 | + 41 | + 31 | + 13 | 85,3 | 81,2 | 81,3 | 82,5 | 83,0 | 1,86 | 1,47 | 1,71 | 1,9 | 1,8 |
| Industrie des produits minéraux non métalliques | + 12 | + 33 | + 22 | + 13 | + 4 | 83,0 | 80,4 | 79,0 | 80,0 | 85,7 | 2,84 | 2,48 | 2,82 | 3,1 | 3,0 |
| Industrie des fabrications métalliques | + 26 | + 30 | + 31 | + 19 | + 17 | 79,7 | 78,1 | 80,9 | 81,7 | 81,4 | 4,17 | 4,10 | 4,39 | 4,7 | 4,6 |
| REGION WALLONNE | | | | | | | | | | | | | | | |
| Ensemble des industries ² | + 48 | + 41 | + 40 | + 38 | + 41 | 72,5 | 71,6 | 70,7 | 69,4 | 71,8 | 2,70 | 2,69 | 2,65 | 2,8 | 2,8 |
| I. Biens de consommation | + 34 | + 44 | + 27 | + 37 | + 32 | 78,9 | 78,0 | 77,6 | 78,0 | 80,8 | 1,56 | 1,62 | 1,76 | 1,7 | 1,4 |
| II. Biens d'investissement | + 37 | + 30 | + 28 | + 28 | + 31 | 74,0 | 73,7 | 73,6 | 70,3 | 73,7 | 4,02 | 3,95 | 3,88 | 4,0 | 3,9 |
| III. Biens intermédiaires | + 71 | + 50 | + 54 | + 44 | + 37 | 66,0 | 67,6 | 65,3 | 68,1 | 72,9 | 1,74 | 1,75 | 1,72 | 1,9 | 2,0 |
| dont : | | | | | | | | | | | | | | | |
| Industrie textile (y compris la bonneterie) | + 59 | + 42 | + 32 | + 58 | + 49 | 56,2 | 64,7 | 62,7 | 54,5 | 60,8 | 1,24 | 1,34 | 1,08 | 1,2 | 1,4 |
| Industrie de la transformation du bois | + 89 | + 29 | + 27 | + 31 | + 32 | 68,5 | 71,2 | 70,1 | 68,3 | 71,5 | 0,83 | 0,91 | 1,23 | 1,6 | 1,3 |
| Industrie du papier et carton (fabrication et transformation) | + 53 | + 47 | + 78 | + 19 | + 29 | 79,1 | 76,3 | 71,3 | 84,8 | 82,8 | 1,34 | 1,30 | 1,35 | 1,3 | 1,1 |
| Industrie des produits minéraux non métalliques | - 14 | + 13 | 0 | + 13 | + 8 | 82,2 | 82,2 | 83,9 | 83,2 | 83,8 | 1,66 | 1,56 | 1,67 | 1,7 | 1,6 |
| Industrie des fabrications métalliques | + 55 | + 40 | + 42 | + 38 | + 45 | 70,8 | 69,4 | 68,0 | 66,1 | 69,5 | 4,28 | 4,19 | 4,12 | 4,2 | 4,2 |
| BRUXELLES³ (19 communes) | | | | | | | | | | | | | | | |
| Ensemble des industries ² | * | * | * | * | * | * | * | * | * | * | * | * | * | * | * |
| I. Biens de consommation | * | * | * | * | * | * | * | * | * | * | * | * | * | * | * |
| II. Biens d'investissement | * | * | * | * | * | * | * | * | * | * | * | * | * | * | * |
| III. Biens intermédiaires | * | * | * | * | * | * | * | * | * | * | * | * | * | * | * |
| dont : | | | | | | | | | | | | | | | |
| Industrie du papier et carton (transformation) . | * | * | * | * | * | * | * | * | * | * | * | * | * | * | * |
| Industrie des fabrications métalliques | * | * | * | * | * | * | * | * | * | * | * | * | * | * | * |

¹ Solde net des pourcentages des réponses indiquant une capacité « plus que suffisante » ou « insuffisante ».

² A l'exclusion des industries de la chimie et du raffinage de pétrole.

³ La publication des résultats bruts des enquêtes mensuelles et trimestrielles sur la conjoncture dans l'industrie manufacturière concernant la région de Bruxelles, est suspendue jusqu'à nouvel ordre, car l'échantillon des firmes industrielles situées dans les 19 communes est actuellement trop réduit pour assurer la représentativité des résultats.

⁴ A partir d'avril 1988, nouvelle série à l'exclusion du raffinage de pétrole.

I - 4b.4 — INDUSTRIE MANUFACTURIERE : RESULTATS BRUTS PAR REGION (suite 2)

| | F. Prévision de la demande au cours des trois prochains mois ¹ | | | | | G. Prévision de l'emploi au cours des trois prochains mois ² | | | | | H. Prévision des prix de vente au cours des trois prochains mois ² | | | | |
|--|--|----------------------|-----------------------|----------------------|---------|--|----------------------|-----------------------|----------------------|---------|--|----------------------|-----------------------|----------------------|---------|
| | 1987 | | 1988 | | | 1987 | | 1988 | | | 1987 | | 1988 | | |
| | Juillet | 4 ^e trim. | 1 ^{er} trim. | 2 ^e trim. | Juillet | Juillet | 4 ^e trim. | 1 ^{er} trim. | 2 ^e trim. | Juillet | Juillet | 4 ^e trim. | 1 ^{er} trim. | 2 ^e trim. | Juillet |
| REGION FLAMANDE | | | | | | | | | | | | | | | |
| Ensemble des industries | - 11 | - 4 | - 2 | + 2 | + 2 | - 17 | - 13 | - 9 | - 3 | - 5 | + 11 | + 12 | + 13 | + 15 | + 15 |
| I. Biens de consommation | - 11 | + 10 | + 4 | + 7 | - 4 | - 29 | - 10 | - 8 | - 8 | - 3 | + 22 | + 12 | + 15 | + 9 | + 5 |
| II. Biens d'investissement | - 29 | - 23 | - 14 | + 2 | + 9 | - 33 | - 27 | - 15 | + 1 | - 11 | 0 | + 2 | + 7 | + 12 | + 13 |
| III. Biens intermédiaires | + 1 | - 1 | + 3 | - 2 | - 1 | + 3 | - 6 | - 6 | 0 | - 1 | + 10 | + 16 | + 16 | + 25 | + 27 |
| dont : | | | | | | | | | | | | | | | |
| Industrie textile (y compris la confection et la bonneterie) | - 5 | - 15 | - 19 | - 24 | - 14 | 0 | - 11 | - 18 | - 20 | - 16 | + 18 | + 13 | - 3 | 0 | + 6 |
| Industrie de la transformation du bois | - 6 | + 8 | + 1 | + 3 | + 15 | - 5 | - 3 | + 3 | + 2 | + 3 | + 9 | + 38 | + 27 | + 14 | + 17 |
| Industrie du papier et carton (fabrication et trans- formation) | + 10 | + 1 | + 6 | + 7 | - 14 | + 9 | + 8 | + 8 | + 10 | - 8 | - 1 | + 17 | + 32 | + 47 | + 47 |
| Industries de la chimie, de la transformation de matières plastiques et du raffinage de pétrole | - 5 | + 5 | + 4 | - 7 | - 8 | + 9 | - 2 | - 2 | 0 | + 5 | - 1 | + 5 | + 6 | + 16 | + 11 |
| Industrie des produits minéraux non métalliques | - 26 | - 4 | + 18 | + 10 | + 25 | - 6 | - 18 | + 23 | + 12 | - 8 | + 6 | + 13 | + 16 | + 8 | + 8 |
| Industrie des fabrications métalliques | - 24 | - 8 | - 7 | + 9 | + 1 | - 45 | - 21 | - 16 | - 2 | - 7 | + 10 | + 1 | + 12 | + 15 | + 14 |
| REGION WALLONNE | | | | | | | | | | | | | | | |
| Ensemble des industries | - 6 | - 3 | 0 | + 14 | + 26 | - 8 | - 7 | - 11 | - 11 | - 7 | + 7 | + 14 | + 16 | + 30 | + 27 |
| I. Biens de consommation | + 10 | + 11 | - 2 | + 9 | + 4 | + 20 | - 9 | + 5 | + 1 | - 6 | + 1 | + 12 | 0 | - 2 | - 2 |
| II. Biens d'investissement | - 2 | - 13 | - 8 | + 6 | + 8 | - 16 | - 15 | - 19 | - 10 | - 6 | + 12 | + 8 | + 6 | + 10 | - 9 |
| III. Biens intermédiaires | - 11 | + 6 | + 13 | + 28 | + 50 | - 7 | 0 | - 4 | - 11 | - 6 | + 4 | + 21 | + 32 | + 59 | + 67 |
| dont : | | | | | | | | | | | | | | | |
| Industrie textile (y compris la bonneterie) | - 49 | - 1 | - 42 | - 35 | - 27 | - 22 | + 4 | - 31 | - 40 | - 31 | - 9 | + 6 | - 33 | - 19 | + 1 |
| Industrie de la transformation du bois | + 2 | - 5 | - 3 | + 6 | - 16 | + 61 | - 33 | + 21 | + 3 | - 14 | + 5 | + 7 | + 14 | + 7 | + 4 |
| Industrie du papier et carton (fabrication et trans- formation) | - 16 | + 40 | + 9 | + 19 | + 35 | - 1 | + 33 | + 5 | - 27 | + 30 | - 3 | + 52 | + 65 | + 31 | + 45 |
| Industries de la chimie, de la transformation de matières plastiques et du raffinage de pétrole | - 3 | + 10 | + 8 | + 36 | + 3 | 0 | - 1 | 0 | - 1 | 0 | + 1 | 0 | + 6 | + 35 | + 35 |
| Industrie des produits minéraux non métalliques | + 20 | + 8 | + 18 | + 19 | + 7 | - 11 | - 12 | - 8 | + 4 | - 4 | + 6 | + 13 | + 4 | - 3 | - 9 |
| Industrie des fabrications métalliques | - 5 | - 18 | - 13 | - 1 | + 4 | - 14 | - 15 | - 20 | - 15 | - 7 | + 8 | + 9 | + 8 | + 13 | - 5 |
| BRUXELLES³ (19 communes) | | | | | | | | | | | | | | | |
| Ensemble des industries | * | * | * | * | * | * | * | * | * | * | * | * | * | * | * |
| I. Biens de consommation | * | * | * | * | * | * | * | * | * | * | * | * | * | * | * |
| II. Biens d'investissement | * | * | * | * | * | * | * | * | * | * | * | * | * | * | * |
| III. Biens intermédiaires | * | * | * | * | * | * | * | * | * | * | * | * | * | * | * |
| dont : | | | | | | | | | | | | | | | |
| Industrie du papier et carton (transformation) . | * | * | * | * | * | * | * | * | * | * | * | * | * | * | * |
| Industrie des fabrications métalliques | * | * | * | * | * | * | * | * | * | * | * | * | * | * | * |

¹ Solde net des pourcentages des réponses « plus ferme » et « plus faible ».

² Solde net des pourcentages des réponses « en augmentation » et « en diminution ».

³ La publication des résultats bruts des enquêtes mensuelles et trimestrielles sur la conjoncture dans l'industrie manufacturière concernant la région de Bruxelles, est suspendue jusqu'à nouvel ordre, car l'échantillon des firmes industrielles situées dans les 19 communes est actuellement trop réduit pour assurer la représentativité des résultats.

I - 4c.1 — INDUSTRIE DE LA CONSTRUCTION

Valeur chiffrée de la courbe synthétique et de ses composantes

(juillet 1974 - juin 1981 = 100)

| | Gros œuvre de bâtiments | | | | | | | Travaux de génie civil et travaux routiers | | | | | Ensemble de l'industrie de la construction ¹ |
|----------------------------------|-------------------------|--------|---------------------|--------------------------|------------|---------|--------|--|-------------------------------|-----------------------------|------------|--------|---|
| | Evolution | | Appréciation | | Prévisions | | Total | Evolution | | | Prévisions | Total | |
| | rythme d'activité | emploi | carnet de commandes | durée d'activité assurée | emploi | demande | | montant des travaux exécutés | montant des nouveaux contrats | nombre de nouveaux contrats | | | |
| Coefficient de pondération | 21,3 | 22,8 | 13,9 | 10,4 | 13,0 | 18,6 | 100 | 26,0 | 23,7 | 34,3 | 16,0 | 100 | 2 |
| 1985 Juillet | 112,37 | 109,23 | 105,02 | 76,35 | 95,47 | 103,23 | 102,97 | 98,58 | 92,91 | 89,07 | 67,40 | 89,02 | 98,78 |
| Août | 113,33 | 112,84 | 109,20 | 82,68 | 93,54 | 104,12 | 105,15 | 95,77 | 86,65 | 86,08 | 71,16 | 86,38 | 99,52 |
| Septembre | 122,01 | 107,09 | 114,68 | 86,80 | 98,21 | 102,93 | 107,26 | 103,22 | 95,79 | 92,11 | 70,85 | 92,51 | 102,84 |
| Octobre | 122,94 | 94,79 | 99,76 | 74,57 | 100,53 | 93,85 | 99,94 | 106,15 | 94,41 | 93,84 | 76,97 | 94,52 | 98,31 |
| Novembre | 102,10 | 97,18 | 96,00 | 75,63 | 87,92 | 90,26 | 93,32 | 105,66 | 93,20 | 86,87 | 81,12 | 92,38 | 93,04 |
| Décembre | 103,90 | 101,04 | 99,77 | 72,75 | 87,66 | 91,15 | 94,93 | 105,85 | 92,02 | 85,67 | 81,85 | 91,85 | 94,01 |
| 1986 Janvier | 102,16 | 101,57 | 101,42 | 85,35 | 95,84 | 101,77 | 99,27 | 112,06 | 97,27 | 83,55 | 81,15 | 93,89 | 97,66 |
| Février | 81,62 | 99,00 | 100,40 | 66,84 | 92,20 | 97,49 | 90,95 | 101,49 | 92,35 | 83,11 | 86,72 | 90,69 | 90,87 |
| Mars | 102,88 | 106,79 | 118,01 | 77,48 | 110,54 | 94,87 | 102,71 | 97,52 | 95,02 | 82,78 | 86,82 | 90,18 | 98,95 |
| Avril | 109,03 | 112,28 | 126,61 | 99,82 | 100,03 | 86,29 | 105,84 | 94,94 | 96,66 | 89,82 | 87,29 | 92,38 | 101,80 |
| Mai | 114,31 | 118,77 | 117,38 | 109,24 | 92,66 | 82,31 | 106,46 | 96,97 | 90,07 | 87,30 | 87,15 | 90,47 | 101,66 |
| Juin | 110,61 | 113,03 | 113,31 | 111,94 | 96,32 | 92,36 | 106,42 | 96,27 | 100,15 | 91,21 | 84,19 | 93,53 | 102,55 |
| Juillet | 102,66 | 110,35 | 115,82 | 108,78 | 91,37 | 90,52 | 103,14 | 97,00 | 100,43 | 90,77 | 75,60 | 92,27 | 99,88 |
| Août | 109,28 | 106,57 | 117,13 | 107,46 | 93,83 | 79,59 | 102,03 | 96,76 | 106,98 | 93,54 | 69,34 | 93,71 | 99,53 |
| Septembre | 114,03 | 106,34 | 95,67 | 94,57 | 100,47 | 83,26 | 100,23 | 97,51 | 99,45 | 87,42 | 65,58 | 89,43 | 96,99 |
| Octobre | 96,43 | 108,35 | 94,29 | 100,75 | 86,53 | 83,98 | 95,70 | 94,92 | 96,23 | 89,07 | 66,43 | 88,69 | 93,60 |
| Novembre | 100,72 | 110,37 | 96,95 | 103,67 | 101,58 | 87,54 | 100,38 | 90,58 | 87,46 | 83,32 | 68,53 | 83,85 | 95,42 |
| Décembre | 98,46 | 111,87 | 108,56 | 96,72 | 101,90 | 94,46 | 102,44 | 92,01 | 78,79 | 77,46 | 70,39 | 80,47 | 95,85 |
| 1987 Janvier | 93,62 | 112,00 | 116,86 | 99,01 | 93,96 | 99,29 | 102,68 | 84,26 | 80,80 | 83,73 | 71,49 | 81,23 | 96,24 |
| Février | 104,82 | 113,80 | 124,72 | 102,18 | 110,67 | 104,01 | 109,95 | 98,89 | 90,25 | 88,59 | 72,04 | 89,05 | 103,68 |
| Mars | 106,10 | 112,89 | 124,37 | 96,05 | 120,54 | 108,24 | 111,40 | 105,62 | 104,77 | 98,71 | 71,33 | 97,60 | 107,26 |
| Avril | 124,28 | 120,08 | 127,49 | 104,16 | 109,03 | 101,47 | 115,44 | 104,80 | 111,88 | 102,66 | 73,53 | 100,76 | 111,04 |
| Mai | 121,38 | 120,43 | 135,73 | 111,47 | 108,84 | 103,69 | 117,19 | 105,73 | 113,47 | 104,22 | 72,83 | 101,81 | 112,58 |
| Juin | 121,92 | 116,54 | 126,93 | 99,95 | 111,95 | 102,95 | 114,26 | 102,88 | 118,71 | 100,63 | 71,81 | 100,90 | 110,25 |
| Juillet | 112,70 | 116,28 | 113,51 | 115,14 | 108,49 | 100,28 | 111,03 | 96,59 | 122,43 | 100,34 | 70,49 | 99,82 | 107,67 |
| Août | 117,25 | 104,33 | 122,35 | 124,10 | 106,14 | 97,33 | 110,58 | 96,62 | 118,27 | 100,77 | 71,86 | 99,21 | 107,17 |
| Septembre | 126,98 | 106,67 | 128,28 | 118,47 | 111,03 | 106,46 | 115,75 | 98,60 | 119,03 | 101,15 | 73,61 | 100,32 | 111,12 |
| Octobre | 115,69 | 120,37 | 138,56 | 122,41 | 114,97 | 115,38 | 120,47 | 96,76 | 117,80 | 101,62 | 79,44 | 100,64 | 114,52 |
| Novembre | 114,33 | 122,02 | 142,03 | 115,09 | 120,18 | 122,06 | 122,18 | 96,98 | 123,11 | 108,49 | 84,12 | 105,05 | 117,04 |
| Décembre | 109,35 | 111,88 | 140,47 | 142,90 | 114,95 | 123,50 | 121,09 | 97,12 | 108,77 | 103,97 | 89,18 | 100,95 | 115,05 |
| 1988 Janvier | 128,57 | 115,91 | 135,55 | 130,37 | 116,37 | 116,80 | 123,06 | 100,20 | 102,16 | 97,99 | 94,16 | 98,94 | 115,82 |
| Février | 128,43 | 131,49 | 136,80 | 146,26 | 118,75 | 115,64 | 128,51 | 109,05 | 106,09 | 100,42 | 93,65 | 102,95 | 120,84 |
| Mars | 119,67 | 120,79 | 141,15 | 146,79 | 110,39 | 107,43 | 122,25 | 100,24 | 111,36 | 106,50 | 92,80 | 103,83 | 116,72 |
| Avril | 113,90 | 125,78 | 147,16 | 143,36 | 120,06 | 104,76 | 123,39 | 101,09 | 110,33 | 102,68 | 91,09 | 102,23 | 117,04 |
| Mai | 116,16 | 132,40 | 141,16 | 150,71 | 119,44 | 107,69 | 125,79 | 104,45 | 116,43 | 105,93 | 91,10 | 105,66 | 119,75 |
| Juin | 124,01 | 130,24 | 141,18 | 145,18 | 114,04 | 114,01 | 126,86 | 97,75 | 111,18 | 101,69 | 90,57 | 101,13 | 119,14 |
| Juillet | 124,12 | 116,72 | 128,35 | 126,88 | 115,22 | 111,38 | 119,78 | 94,18 | 102,05 | 96,24 | 93,23 | 96,59 | 112,82 |

¹ Bien que le secteur des travaux de génie civil et des travaux routiers ne soit pas pris en considération pour le calcul de la courbe synthétique globale, son évolution n'étant pas normalement parallèle à celle de la conjoncture, il a été jugé opportun de calculer une courbe synthétique pour la construction l'incorporant, ceci afin de

disposer d'un indicateur qui s'étend à l'ensemble de l'industrie de la construction par analogie à la plupart des statistiques.

² Moyenne pondérée de la courbe du gros œuvre de bâtiments (70 %) et de la courbe des travaux de génie civil et des travaux routiers (30 %).

I - 4c.2 — INDUSTRIE DE LA CONSTRUCTION

Résultats bruts par secteur

| | 1987 | | 1988 | | |
|--|---------|--------------------------|---------------------------|--------------------------|---------|
| | Juillet | 4 ^e trimestre | 1 ^{er} trimestre | 2 ^e trimestre | Juillet |
| A. Evolution du rythme d'activité¹ | | | | | |
| Gros œuvre de bâtiments | - 26 | - 25 | - 5 | + 27 | - 19 |
| dont : | | | | | |
| Bâtiments résidentiels | - 35 | - 30 | - 8 | + 28 | - 19 |
| Bâtiments non-résidentiels | - 10 | - 16 | + 2 | + 24 | - 19 |
| Génie civil et travaux routiers | — | — | — | — | — |
| B. Evolution du montant des travaux exécutés¹ | | | | | |
| Gros œuvre de bâtiments | — | — | — | — | — |
| dont : | | | | | |
| Bâtiments résidentiels | — | — | — | — | — |
| Bâtiments non-résidentiels | — | — | — | — | — |
| Génie civil et travaux routiers | - 33 | - 27 | - 10 | + 23 | - 36 |
| C. Appréciation de la durée d'activité assurée² | | | | | |
| Gros œuvre de bâtiments | - 19 | - 25 | - 21 | 0 | - 10 |
| dont : | | | | | |
| Bâtiments résidentiels | - 19 | - 24 | - 20 | + 7 | - 9 |
| Bâtiments non-résidentiels | - 19 | - 29 | - 26 | - 18 | - 9 |
| Génie civil et travaux routiers | - 53 | - 47 | - 53 | - 46 | - 47 |
| D. Prévisions de l'emploi au cours des trois prochains mois³ | | | | | |
| Gros œuvre de bâtiments | - 1 | - 7 | + 4 | + 8 | + 3 |
| dont : | | | | | |
| Bâtiments résidentiels | - 8 | - 8 | + 6 | + 3 | - 1 |
| Bâtiments non-résidentiels | + 13 | - 6 | 0 | + 19 | + 12 |
| Génie civil et travaux routiers | - 34 | - 21 | - 10 | - 5 | - 9 |
| E. Prévisions des prix au cours des trois prochains mois¹ | | | | | |
| Gros œuvre de bâtiments | + 9 | + 20 | + 23 | + 30 | + 27 |
| dont : | | | | | |
| Bâtiments résidentiels | + 6 | + 23 | + 26 | + 35 | + 29 |
| Bâtiments non-résidentiels | + 16 | + 13 | + 15 | + 20 | + 20 |
| Génie civil et travaux routiers | - 5 | + 3 | 0 | - 1 | + 1 |

¹ Solde net des pourcentages des réponses « en augmentation » et « en diminution ».

² Solde net des pourcentages des réponses « plus que suffisante » et « insuffisante ».

³ Solde net des pourcentages des réponses « accru » et « réduit ».

I - 4d. — COMMERCE

Valeur chiffrée de la courbe synthétique et de ses composantes

(juillet 1974 - juin 1981 = 100)

| | Evolution des ventes | Appréciation de l'évolution des ventes | Prévisions | | Ensemble |
|----------------------------------|----------------------|--|-----------------------------------|--------------------------------------|----------|
| | | | commandes aux fournisseurs belges | commandes aux fournisseurs étrangers | |
| Coefficient de pondération | 23,1 | 20,9 | 30,6 | 25,4 | 100 |
| 1985 Juillet | 99,42 | 96,04 | 88,47 | 98,41 | 95,10 |
| Août | 95,28 | 100,01 | 91,32 | 98,24 | 95,80 |
| Septembre | 100,82 | 106,24 | 95,08 | 99,43 | 99,84 |
| Octobre | 106,62 | 114,74 | 101,23 | 100,21 | 105,03 |
| Novembre | 108,63 | 117,86 | 100,67 | 103,12 | 106,72 |
| Décembre | 117,28 | 120,98 | 108,72 | 119,99 | 116,12 |
| 1986 Janvier | 112,31 | 126,08 | 107,97 | 126,77 | 117,53 |
| Février | 110,67 | 124,09 | 105,39 | 130,11 | 116,79 |
| Mars | 90,45 | 115,31 | 104,84 | 115,01 | 106,28 |
| Avril | 97,03 | 113,04 | 103,06 | 107,86 | 104,97 |
| Mai | 83,50 | 100,29 | 98,43 | 101,67 | 96,19 |
| Juin | 108,37 | 103,98 | 99,29 | 96,11 | 101,56 |
| Juillet | 94,14 | 103,41 | 94,18 | 93,13 | 95,83 |
| Août | 100,25 | 103,92 | 99,57 | 91,94 | 98,70 |
| Septembre | 105,69 | 112,33 | 103,33 | 97,27 | 104,21 |
| Octobre | 99,01 | 116,02 | 99,08 | 101,22 | 103,14 |
| Novembre | 88,60 | 108,70 | 96,72 | 107,26 | 100,02 |
| Décembre | 97,84 | 113,03 | 94,64 | 122,46 | 106,28 |
| 1987 Janvier | 89,31 | 102,54 | 96,70 | 120,53 | 102,26 |
| Février | 93,79 | 102,91 | 91,02 | 123,49 | 102,39 |
| Mars | 86,23 | 101,87 | 94,79 | 117,92 | 100,17 |
| Avril | 91,53 | 102,98 | 92,00 | 123,52 | 102,19 |
| Mai | 89,79 | 105,09 | 93,90 | 112,33 | 99,97 |
| Juin | 102,94 | 104,56 | 95,93 | 111,63 | 103,34 |
| Juillet | 101,56 | 109,24 | 91,75 | 104,34 | 100,86 |
| Août | 104,88 | 108,01 | 94,93 | 107,92 | 103,26 |
| Septembre | 100,44 | 102,78 | 89,10 | 99,25 | 97,15 |
| Octobre | 87,15 | 94,38 | 87,77 | 100,27 | 92,18 |
| Novembre | 96,03 | 100,07 | 88,59 | 98,42 | 95,20 |
| Décembre | 92,54 | 94,76 | 93,27 | 105,80 | 96,59 |
| 1988 Janvier | 96,15 | 100,73 | 96,54 | 108,93 | 100,47 |
| Février | 91,02 | 103,39 | 93,83 | 104,04 | 97,77 |
| Mars | 96,59 | 110,39 | 98,27 | 108,53 | 103,02 |
| Avril | 89,71 | 99,35 | 99,86 | 110,30 | 100,06 |
| Mai | 100,63 | 106,94 | 105,59 | 113,30 | 106,68 |
| Juin | 102,58 | 107,58 | 99,25 | 113,80 | 105,45 |
| Juillet | 99,53 | 112,81 | 100,17 | 111,12 | 105,44 |

Références bibliographiques :
Bulletin d'Information et de Documentation, XLIV^e année, tome II, n° 4, octobre 1969, p. 348-363; *Bulletin de la Banque Nationale de Belgique*, LVIII^e année, tome II, n° 3, septembre 1983, p. 3-31.

I - 5 — INVESTISSEMENTS EN BIENS DE CAPITAL FIXE DANS L'INDUSTRIE MANUFACTURIERE

(Pourcentages de variation par rapport à l'année précédente des données à prix courants)

| | Prévisions successives de l'enquête-investissements de la B.N.B. | | | Réalizations | | |
|------------|--|----------------------------------|---------------------------------|---|--|---|
| | A l'automne de l'année précédente | Au printemps de l'année en cours | A l'automne de l'année en cours | Enquête-investissements de la B.N.B. ¹ | Statistique établie à partir des données provenant des déclarations à la taxe sur la valeur ajoutée ² | Statistique annuelle des investissements industriels ² |
| 1979 | - 12,8 | + 10,6 | + 8,0 | + 11,8 | + 12,1 | + 10,7 |
| 1980 | + 19,1 | + 31,1 | + 22,1 | + 28,9 | + 14,6 | + 23,4 |
| 1981 | + 4,3 | + 1,8 | - 2,3 | - 3,1 | - 9,4 | - 3,1 |
| 1982 | - 5,8 | + 4,5 | + 9,1 | + 18,1 | + 18,1 | + 16,8 |
| 1983 | - 6,9 | - 7,2 | + 1,0 | + 3,8 | 0 | + 5,3 |
| 1984 | + 1,9 | + 11,5 | + 10,4 | + 10,6 | + 17,5 | + 7,3 |
| 1985 | + 2,8 | + 12,3 | + 5,0 | + 13,0 | + 8,0 | + 14,9 |
| 1986 | + 11,9 | + 21,7 | + 12,2 | + 13,0 | + 11,5 | |
| 1987 | + 13,9 | + 11,2 | + 4,7 | + 6,6 | | |
| 1988 | + 9,0 | + 16,7 | | | | |

¹ Résultats de l'enquête du printemps de l'année suivante.

² Source : I.N.S.

Référence bibliographique : *Bulletin de la Banque Nationale de Belgique*, LXI^e année, tome I, n° 6, juin 1986 : « Formation brute de capital fixe dans l'industrie manufacturière en Belgique : tour d'horizon des sources statistiques disponibles et apport spécifique de l'enquête semestrielle de la Banque Nationale de Belgique ».

II. — POPULATION, EMPLOI, CHOMAGE

1. — POPULATION, DEMANDE ET OFFRE D'EMPLOIS

Sources : Ministère de l'Emploi et du Travail, I.N.S., O.N.S.S., ONEM.

| | 1980 | 1981 | 1982 | 1983 | 1984 | 1985 | 1986 | 1987* |
|--|--------------------|-------|-------|-------|-------|-------|-------|-------|
| <i>Population (milliers d'unités) :</i> | | | | | | | | |
| population totale ¹ | 9.843 ³ | 9.855 | 9.858 | 9.853 | 9.858 | 9.859 | 9.865 | |
| population active ² | 4.156 | 4.173 | 4.197 | 4.213 | 4.214 | 4.202 | 4.212 | 4.205 |
| <i>Emploi et chômage (variations en milliers d'unités)⁴ :</i> | | | | | | | | |
| 1. Demande d'emplois (population active) : | | | | | | | | |
| Total | + 16 | + 17 | + 25 | + 16 | + 1 | - 12 | + 10 | - 7 |
| Hommes | - 11 | - 11 | - 6 | - 9 | - 18 | - 30 | - 17 | - 21 |
| Femmes | + 27 | + 28 | + 30 | + 25 | + 19 | + 18 | + 27 | + 14 |
| Variations suite à des modifications : | | | | | | | | |
| 1.1 de la population en âge de travailler ⁵ : | | | | | | | | |
| Total | + 17 | + 12 | + 23 | + 19 | + 13 | + 10 | + 7 | + 3 |
| Hommes | + 12 | + 14 | + 22 | + 19 | + 13 | + 9 | + 5 | + 2 |
| Femmes | + 5 | - 1 | + 1 | 0 | - 1 | + 1 | + 2 | + 1 |
| 1.2 du taux d'activité : | | | | | | | | |
| Total | - 1 | + 5 | + 1 | - 3 | - 12 | - 22 | + 3 | - 10 |
| Hommes | - 23 | - 25 | - 28 | - 28 | - 31 | - 39 | - 22 | - 23 |
| Femmes | + 22 | + 30 | + 29 | + 25 | + 20 | + 17 | + 24 | + 13 |
| 2. Offre d'emplois (emploi) | | | | | | | | |
| par : | - 2 | - 76 | - 50 | - 39 | 0 | + 28 | + 37 | + 5 |
| 2.1 les entreprises | | | | | | | | |
| — agriculture, sylviculture et pêche .. | - 11 | - 78 | - 55 | - 33 | - 6 | + 21 | + 17 | + 14 |
| — industrie ⁶ | - 6 | - 3 | - 3 | - 1 | 0 | - 1 | - 2 | - 2 |
| — construction | - 20 | - 48 | - 32 | - 20 | - 9 | - 13 | - 13 | - 20 |
| — services | - 9 | - 30 | - 23 | - 19 | - 14 | 0 | + 2 | + 4 |
| — services | + 24 | + 2 | + 2 | + 6 | + 16 | + 36 | + 29 | + 32 |
| 2.2 les services non-marchands ⁷ | | | | | | | | |
| | + 10 | + 3 | + 6 | - 6 | + 8 | + 7 | + 19 | - 10 |
| 2.3 l'étranger ⁸ | | | | | | | | |
| | - 1 | - 1 | - 1 | 0 | - 1 | 0 | + 2 | + 1 |
| 3. Chômage (1 - 2) ⁹ : | | | | | | | | |
| Total | + 18 | + 93 | + 74 | + 55 | + 1 | - 40 | - 28 | - 12 |
| Hommes | + 5 | + 60 | + 44 | + 31 | - 3 | - 31 | - 21 | - 7 |
| Femmes | + 13 | + 33 | + 31 | + 24 | + 4 | - 8 | - 7 | - 5 |

¹ A la fin de l'année.

² Estimations à fin juin. Y compris les forces armées.

³ Donnée adaptée par la Banque, compte tenu des résultats du recensement de 1981.

⁴ Variation, au 30 juin de chaque année, par rapport à la même date de l'année précédente. Du fait que les montants ont été arrondis, les totaux ne sont pas nécessairement égaux à la somme des parties composantes.

⁵ Hommes de 15 à 64 ans; femmes de 15 à 59 ans.

⁶ Industries extractive et manufacturière; électricité, gaz et eau.

⁷ Administration, enseignement, forces armées, troisième circuit de travail, cadre spécial temporaire et chômeurs occupés par les pouvoirs publics.

⁸ Emplois offerts à l'étranger à des personnes résidant en Belgique, diminués des emplois offerts en Belgique à des non-résidents.

⁹ Chômeurs complets indemnisés, demandeurs d'emploi libres inoccupés, autres chômeurs inscrits obligatoirement, à l'exclusion des chômeurs occupés dans un atelier protégé et des chômeurs qui ont accepté un emploi à temps réduit en vue d'échapper au chômage.

II - 2. — CHOMAGE ET EMPLOIS VACANTS

Source : ONEM.

| | Chômeurs demandeurs d'emploi ¹ | | | | | | | Taux de chômage ⁵ | Pour mémoire : chômeurs complets indemnisés, non demandeurs d'emploi ² | Emplois vacants notifiés à l'ONEM ³ | | | | | |
|--------------------------------------|---|-------------------------|--|--|---|-------|------|------------------------------|---|---|-------------------|--|---|-----|-----|
| | Chômeurs complets indemnisés | | | Autres chômeurs inscrits obligatoirement ⁴ | Demandeurs d'emploi libres inoccupés | Total | | | | | | Notifi- cations reçues durant le mois ⁶ | Emplois encore vacants ¹ | | |
| | à aptitude normale | | à aptitude partielle ou très réduite | | | | | | | | | | | (a) | (b) |
| | ayant moins de 25 ans | ayant 25 ans ou plus | | milliers d'unités | | | | | | | milliers d'unités | | | | |
| | | | | | | | | | | | | | | | |
| 1980 | 102,7 | 172,6 | 46,6 | 27,3 | 19,6 | 368,8 | 8,9 | — | 14,6 | 5,9 | | | | | |
| 1981 | 126,3 | 218,5 | 47,0 | 39,9 | 22,6 | 454,3 | 10,9 | — | 11,6 | 4,4 | | | | | |
| 1982 | 146,1 | 263,0 | 47,5 | 51,2 | 27,3 | 535,1 | 12,8 | — | 10,4 | 4,0 | | | | | |
| 1983 | 156,4 | 299,4 | 49,2 | 56,3 | 28,2 | 589,5 | 14,0 | — | 10,3 | 6,2 | | | | | |
| 1984 | 149,0 | 313,7 | 49,7 | 57,5 | 25,9 | 595,8 | 14,1 | — | 10,8 | 8,0 | | | | | |
| 1985 Janvier - Mars | 137,1 | 325,0 | 50,8 | 59,4 | 21,4 | 598,5 | 14,3 | — | 13,0 | 18,4 | | | | | |
| Avril - Décembre | | 292,0 | 36,5 | | | 544,8 | 12,9 | 42,1 | | | | | | | |
| 1986 | 124,2 | 285,4 | 32,8 | 57,1 | 17,3 | 516,8 | 12,3 | 58,6 | 13,8 | 17,7 | | | | | |
| 1987 | 114,9 | 288,3 | 31,6 | 52,9 | 13,2 | 500,9 | 11,9 | 66,0 | 14,8 | 14,7 | | | | | |
| 1986 2 ^e trimestre | 123,5 | 281,7 | 32,8 | 28,8 | 16,6 | 483,4 | 12,2 | 58,1 | 15,0 | 19,3 | | | | | |
| 3 ^e trimestre | 117,6 | 282,3 | 32,5 | 79,5 | 16,9 | 528,8 | 12,1 | 61,0 | 13,2 | 19,2 | | | | | |
| 4 ^e trimestre | 118,4 | 288,3 | 31,9 | 77,3 | 16,8 | 532,7 | 12,3 | 61,5 | 11,0 | 13,2 | | | | | |
| 1987 1 ^{er} trimestre | 131,0 | 292,8 | 31,5 | 41,6 | 14,5 | 511,4 | 12,3 | 64,1 | 13,5 | 12,6 | | | | | |
| 2 ^e trimestre | 116,4 | 285,2 | 31,3 | 27,5 | 12,5 | 472,9 | 11,9 | 65,4 | 17,3 | 14,2 | | | | | |
| 3 ^e trimestre | 109,6 | 288,5 | 31,9 | 73,2 | 12,9 | 516,1 | 11,8 | 66,8 | 14,7 | 16,5 | | | | | |
| 4 ^e trimestre | 102,4 | 286,5 | 31,8 | 69,5 | 12,8 | 503,0 | 11,6 | 67,5 | 13,8 | 15,5 | | | | | |
| 1988 1 ^{er} trimestre | 109,4 | 284,8 | 32,2 | 38,2 | 11,6 | 476,2 | 11,4 | 69,2 | 16,5 | 18,6 | | | | | |
| 2 ^e trimestre | 93,6 | 270,7 | 31,6 | 26,4 | 10,2 | 432,5 | 10,8 | 70,2 | 17,2 | 21,9 | | | | | |
| 1987 Août | 108,9 | 288,2 | 31,9 | 76,1 | 12,7 | 517,8 | 11,8 | 66,9 | 12,9 | 16,6 | | | | | |
| Septembre | 106,2 | 285,3 | 31,7 | 79,0 | 13,3 | 515,5 | 11,8 | 67,2 | 15,8 | 17,3 | | | | | |
| Octobre | 104,0 | 286,8 | 31,8 | 74,9 | 13,2 | 510,7 | 11,6 | 66,8 | 15,9 | 16,2 | | | | | |
| Novembre | 100,4 | 285,1 | 31,7 | 69,4 | 13,1 | 499,7 | 11,7 | 67,5 | 13,0 | 15,2 | | | | | |
| Décembre | 102,8 | 287,6 | 31,8 | 64,2 | 12,0 | 498,4 | 11,5 | 68,1 | 12,5 | 15,2 | | | | | |
| 1988 Janvier | 110,6 | 289,4 | 32,3 | 49,6 | 11,9 | 493,8 | 11,4 | 68,6 | 14,1 | 17,6 | | | | | |
| Février | 110,4 | 285,1 | 32,2 | 36,9 | 11,5 | 476,1 | 11,5 | 69,4 | 16,4 | 18,6 | | | | | |
| Mars | 107,1 | 279,9 | 32,0 | 28,2 | 11,2 | 458,4 | 11,3 | 69,5 | 18,9 | 19,5 | | | | | |
| Avril | 100,1 | 275,0 | 31,7 | 25,7 | 10,7 | 443,2 | 11,1 | 70,0 | 15,6 | 20,4 | | | | | |
| Mai | 92,8 | 270,6 | 31,7 | 24,5 | 10,0 | 429,6 | 10,8 | 70,0 | 16,8 | 21,4 | | | | | |
| Juin | 87,8 | 266,5 | 31,4 | 28,9 | 9,8 | 424,4 | 10,7 | 70,7 | 19,2 | 23,9 | | | | | |
| Juillet | 93,6 | 276,9 | 31,7 | 62,1 | 12,0 | 476,3 | 10,9 | 71,1 | 11,4 | 22,4 | | | | | |
| Août | 89,8 | 273,5 | 31,5 | 76,1 | 9,7 | 480,6 | 10,9 | 71,5 | 16,6 | 24,9 | | | | | |

¹ Données annuelles ou trimestrielles : moyenne des données à fin de mois ; données mensuelles : fin de mois.

² Chômeurs indemnisés qui, en vertu de l'Arrêté Royal du 29 décembre 1984, ont opté pour le statut de non-demandeur d'emploi. Jusqu'en mars 1985 inclus, ces chômeurs, qui continuent à bénéficier des allocations de chômage, étaient inclus dans les colonnes (b) et (c) et donc dans le total (f) ; leur élimination des demandeurs d'emploi a donc pour effet de rompre la continuité des séries statistiques. Cette continuité peut être rétablie en ce qui concerne la colonne (f) en ajoutant aux chiffres de celle-ci ceux de la colonne (h). De même, les données du tableau permettent de calculer, à partir d'avril 1985, un taux de chômage (dessaïsonné) qui, jusqu'à un certain point, soit comparable à celui des périodes précédentes : il suffit de recalculer le taux de chômage pour le mois d'avril 1985 et chacun des mois ultérieurs suivant la formule :

$$\frac{\text{colonne (f) + colonne (h)}}{\text{colonne (f)}} = \text{taux de chômage.}$$

³ Y compris les emplois vacants parmi les stages des jeunes et dans le cadre spécial temporaire et, à partir de septembre 1982, ceux relatifs au troisième circuit de travail.

⁴ A l'exclusion des chômeurs occupés dans un atelier protégé, des chômeurs qui ont accepté un emploi à temps réduit en vue d'échapper au chômage et, à partir de janvier 1985, des demandeurs d'emploi occupés à temps réduit pendant la période d'attente.

⁵ Total des demandeurs d'emploi (colonne (f)) en pourcentage de la population active (chiffres dessaïsonnés).

⁶ Données annuelles ou trimestrielles : moyennes par an ou par trimestre des données mensuelles.

Référence bibliographique : *Bulletin de la Banque Nationale de Belgique*, LX^e année, tome II, n^{os} 1-2, juillet-août 1985, p. 29.

III. — AGRICULTURE ET PECHE

1. — AGRICULTURE

Sources : I.N.S. : Statistiques agricoles, et Institut Economique Agricole.

| | 1979 | 1980 | 1981 | 1982 | 1983 | 1984 | 1985 | 1986 |
|--|--------------|--------------|--------------|--------------|--------------|--------------|--------------|--------------|
| Superficie agricole utilisée¹ (milliers d'hectares) | | | | | | | | |
| Froment | 182 | 179 | 166 | 170 | 187 | 177 | 180 | 181 |
| Autres céréales panifiables | 21 | 19 | 15 | 14 | 16 | 16 | 16 | 17 |
| Céréales non panifiables | 195 | 193 | 191 | 177 | 170 | 168 | 149 | 152 |
| Betteraves sucrières | 116 | 117 | 130 | 124 | 109 | 117 | 118 | 113 |
| Autres plantes industrielles | 10 | 10 | 9 | 12 | 14 | 17 | 16 | 13 |
| Pommes de terre | 36 | 38 | 34 | 37 | 34 | 36 | 41 | 40 |
| Autres plantes et racines tuberculifères | 19 | 18 | 16 | 17 | 15 | 15 | 15 | 14 |
| Prés et prairies | 710 | 702 | 697 | 691 | 686 | 678 | 669 | 661 |
| Cultures maraîchères | 19 | 18 | 23 | 28 | 25 | 25 | 27 | 23 |
| Cultures fruitières | 12 | 12 | 11 | 11 | 11 | 11 | 11 | 11 |
| Divers | 112 | 112 | 117 | 123 | 133 | 136 | 148 | 158 |
| Total ... | 1.432 | 1.418 | 1.409 | 1.404 | 1.400 | 1.396 | 1.390 | 1.383 |
| Production végétale² (milliers de tonnes) | | | | | | | | |
| Froment | 953 | 853 | 875 | 1.010 | 1.003 | 1.249 | 1.150 | 1.257 |
| Avoine | 119 | 109 | 109 | 153 | 80 | 92 | 94 | 59 |
| Orge | 767 | 807 | 752 | 745 | 670 | 873 | 685 | 793 |
| Autres céréales | 140 | 124 | 120 | 138 | 123 | 155 | 137 | 148 |
| Betteraves sucrières | 5.867 | 5.315 | 6.936 | 7.430 | 5.120 | 5.763 | 5.952 | 5.886 |
| Pommes de terre | 1.426 | 1.416 | 1.459 | 1.582 | 978 | 1.332 | 1.522 | 1.401 |
| Animaux¹ (milliers) | | | | | | | | |
| Vaches laitières | 981 | 976 | 969 | 968 | 984 | 994 | 973 | 947 |
| Autres bovidés | 2.077 | 2.078 | 2.045 | 2.057 | 2.102 | 2.129 | 2.119 | 2.113 |
| Porcs | 5.125 | 5.173 | 5.112 | 5.040 | 5.314 | 5.230 | 5.365 | 5.585 |
| Production animale | | | | | | | | |
| Livraisons de lait aux laiteries (millions de litres) | 2.888 | 2.904 | 2.948 | 2.963 | 3.091 | 2.961 | 3.037 | 3.197 |
| Abattages (poids net de la viande - milliers de tonnes) | 919 | 952 | 974 | 941 | 979 | 1.036 | 1.033 | 1.053 |

¹ Recensement au 15 mai.

² Estimations sur base des rendements à l'hectare.

III - 2. — PECHE MARITIME

Poissons débarqués dans les ports belges — Pêche belge

(milliers de tonnes)

Source : Ministère de l'Agriculture : Revue de l'agriculture.

| | 1979 | 1980 | 1981 | 1982 | 1983 | 1984 | 1985 | 1986 |
|-------------------------------|-------------|-------------|-------------|-------------|-------------|-------------|-------------|-------------|
| Poissons de fond | 29,8 | 25,7 | 26,0 | 24,9 | 27,8 | 27,7 | 28,0 | 27,7 |
| Poissons pélagiques | 0,0 | 2,5 | 7,6 | 9,3 | 5,4 | 4,1 | 3,1 | 0,5 |
| Crustacés et mollusques | 2,3 | 2,4 | 2,3 | 3,0 | 2,9 | 2,7 | 2,6 | 2,3 |
| Total ... | 32,1 | 30,6 | 35,9 | 37,2 | 36,1 | 34,5 | 33,7 | 30,5 |

IV — INDUSTRIE

IV - 1. — PRODUCTION INDUSTRIELLE

Indices 1980 = 100

Source : I.N.S. : Statistiques industrielles

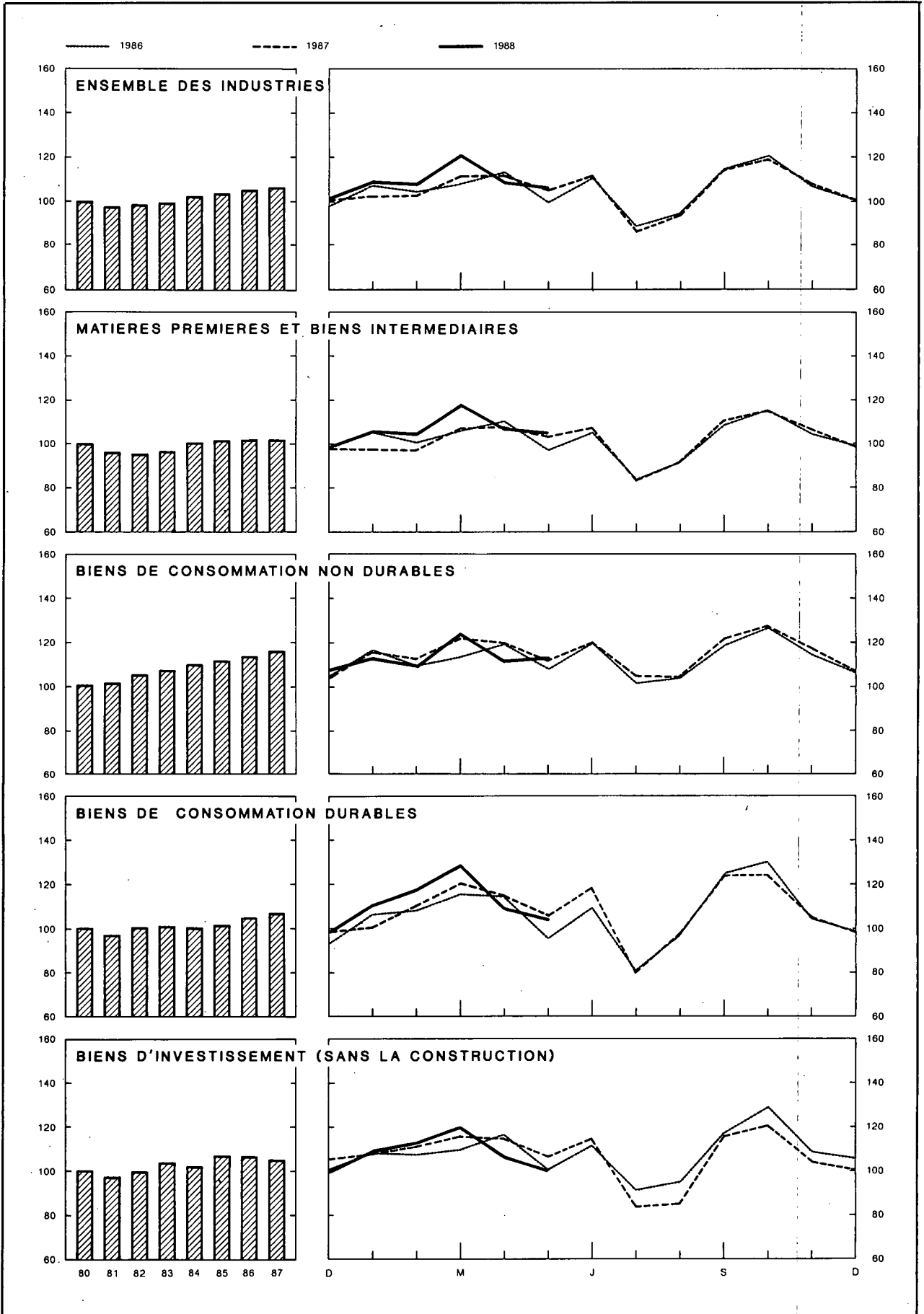

IV - 1. — PRODUCTION INDUSTRIELLE

Source : I.N.S. : Statistiques industrielles

| Moyennes mensuelles ou mois | Indices I.N.S., 1980 = 100 | | | | | | | Indice général ² 1980 = 100 | |
|--|-----------------------------|---------------------------------|---------------------------|--|---|---|--------------------------------|---|----------------------------|
| | Indice général ¹ | Dont : | | Dont : | | | | Indice I.N.S. | Indice INDEBA ³ |
| | | Industries manu- facturières | Industries extractives | Matières premières et biens inter- médiaires | Biens de consom- mation non durables | Biens de consom- mation durables | Biens d'inves- tissement | | |
| Pondération par rapport à l'ensemble de la production industrielle en 1988 | 100,0 | 97,7 | 2,3 | 56,9 | 19,4 | 12,5 | 11,2 | — | — |
| 1980 | 100 | 100 | 100 | 100 | 100 | 100 | 100 | 100 | 100 |
| 1981 | 97 | 98 | 94 | 96 | 101 | 97 | 97 | 94 | 94 |
| 1982 | 98 | 98 | 95 | 95 | 105 | 100 | 99 | 93 | 94 |
| 1983 | 99 | 100 | 89 | 96 | 107 | 101 | 103 | 91 | 91 |
| 1984 | 102 | 102 | 90 | 100 | 109 | 100 | 102 | 90 | 91 |
| 1985 | 104 | 104 | 84 | 101 | 111 | 101 | 106 | 90 | 93 |
| 1986 | 105 | 106 | 75 | 101 | 113 | 105 | 106 | 91 | 100 |
| 1987 | 107 | 108 | 65 | 104 | 118 | 107 | 105 | 92 | 103 |
| 1986 1 ^{er} trimestre | 106 | 107 | 76 | 104 | 113 | 108 | 108 | 87 | 95 |
| 2 ^e trimestre | 106 | 107 | 72 | 103 | 115 | 105 | 107 | 96 | 104 |
| 3 ^e trimestre | 98 | 99 | 72 | 94 | 109 | 99 | 101 | 87 | 93 |
| 4 ^e trimestre | 108 | 108 | 82 | 104 | 116 | 106 | 110 | 94 | 107 |
| 1987 1 ^{er} trimestre | 106 | 108 | 59 | 103 | 118 | 110 | 109 | 86 | 99 |
| 2 ^e trimestre | 108 | 109 | 74 | 106 | 119 | 108 | 105 | 97 | 107 |
| 3 ^e trimestre | 101 | 102 | 64 | 98 | 114 | 100 | 98 | 89 | 95 |
| 4 ^e trimestre | 112 | 113 | 62 | 110 | 121 | 110 | 108 | 97 | 110 |
| 1988 1 ^{er} trimestre | 113 | 115 | 52 | 110 | 116 | 119 | 114 | 96 | 107 |
| 1987 Mai | 104 | 105 | 69 | 102 | 114 | 100 | 102 | 92 | 102 |
| Juin | 110 | 111 | 82 | 108 | 122 | 111 | 104 | 100 | 110 |
| Juillet | 85 | 86 | 51 | 82 | 105 | 76 | 78 | 69 | 80 |
| Août | 99 | 100 | 64 | 97 | 112 | 98 | 97 | 90 | 94 |
| Septembre | 118 | 120 | 76 | 115 | 125 | 125 | 118 | 107 | 112 |
| Octobre | 121 | 123 | 73 | 118 | 131 | 124 | 120 | 109 | 118 |
| Novembre | 110 | 111 | 67 | 110 | 121 | 105 | 103 | 97 | 108 |
| Décembre | 104 | 106 | 46 | 103 | 110 | 100 | 101 | 86 | 104 |
| 1988 Janvier | 109 | 111 | 31 | 107 | 113 | 111 | 109 | 92 | 105 |
| Février | 108 | 110 | 56 | 105 | 110 | 118 | 113 | 92 | 102 |
| Mars | 121 | 123 | 69 | 118 | 124 | 129 | 120 | 104 | 114 |
| Avril | 108 | 110 | 61 | 107 | 112 | 109 | 107 | 98 | 112 |
| Mai | 106 | 108 | 58 | 105 | 113 | 104 | 100 | 95 | . |

¹ Non compris la construction.

² Y compris la construction.

³ Source : L'Echo de la Bourse.

IV - 2 — PRODUCTION MANUFACTURIERE

Ventilation par secteur industriel

Indices 1980 = 100

Source : I.N.S. : Statistiques industrielles.

| Moyennes mensuelles ou mois | Industrie des fabrications métalliques | Industrie chimique et industrie du caoutchouc | Métallurgie de base | | | Industries alimentaires et fabrication des boissons | Electricité | Industrie des produits minéraux non métalliques | Industrie textile | Industrie du bois | Fabrication d'articles d'habillement et de chaussures | Industrie du papier et du carton | Distribution d'eau | Raffineries de pétrole |
|---|--|---|---------------------|--|--------------------|---|-------------|---|-------------------|-------------------|---|----------------------------------|--------------------|------------------------|
| | | | Sidérurgie | Acieries de moulage, fonderies, tréfileries, étirage et laminage | Métaux non ferreux | | | | | | | | | |
| Pondération par rapport à l'ensemble des industries manufacturières en 1988 | 28,4 | 17,9 | 6,1 | 2,0 | 2,4 | 10,1 | 9,4 | 4,8 | 5,3 | 4,4 | 2,6 | 2,5 | 2,2 | 0,8 |
| 1980 | 100 | 100 | 100 | 100 | 100 | 100 | 100 | 100 | 100 | 100 | 100 | 100 | 100 | 100 |
| 1981 | 97 | 101 | 98 | 96 | 89 | 104 | 94 | 87 | 97 | 98 | 97 | 101 | 100 | 87 |
| 1982 | 99 | 103 | 79 | 96 | 95 | 110 | 94 | 82 | 96 | 99 | 99 | 102 | 103 | 74 |
| 1983 | 101 | 107 | 82 | 96 | 93 | 111 | 98 | 78 | 103 | 97 | 98 | 105 | 103 | 62 |
| 1984 | 101 | 113 | 92 | 99 | 96 | 114 | 102 | 81 | 104 | 95 | 94 | 111 | 104 | 59 |
| 1985 | 105 | 117 | 89 | 99 | 100 | 116 | 106 | 74 | 104 | 96 | 92 | 113 | 110 | 51 |
| 1986 | 106 | 120 | 82 | 93 | 98 | 119 | 109 | 72 | 105 | 100 | 97 | 115 | 108 | 73 |
| 1987 | 106 | 129 | 83 | 87 | 101 | 122 | 118 | 73 | 104 | 110 | 91 | 126 | 109 | 75 |
| 1986 1 ^{er} trimestre | 109 | 123 | 88 | 104 | 105 | 108 | 123 | 57 | 114 | 97 | 108 | 113 | 107 | 67 |
| 2 ^e trimestre | 106 | 124 | 81 | 97 | 103 | 119 | 106 | 80 | 111 | 104 | 92 | 122 | 110 | 74 |
| 3 ^e trimestre | 100 | 110 | 80 | 83 | 85 | 118 | 96 | 75 | 90 | 90 | 101 | 108 | 113 | 78 |
| 4 ^e trimestre | 110 | 122 | 79 | 89 | 99 | 130 | 111 | 77 | 106 | 107 | 87 | 116 | 101 | 72 |
| 1987 1 ^{er} trimestre | 110 | 131 | 76 | 96 | 101 | 113 | 125 | 57 | 110 | 102 | 103 | 125 | 110 | 76 |
| 2 ^e trimestre | 106 | 133 | 88 | 88 | 105 | 121 | 108 | 83 | 109 | 114 | 84 | 132 | 109 | 69 |
| 3 ^e trimestre | 98 | 121 | 79 | 78 | 92 | 122 | 107 | 76 | 87 | 99 | 92 | 120 | 109 | 74 |
| 4 ^e trimestre | 109 | 132 | 88 | 87 | 106 | 133 | 130 | 75 | 108 | 125 | 86 | 126 | 109 | 80 |
| 1988 1 ^{er} trimestre | 116 | 126 | 94 | . | 115 | 115 | 127 | 75 | 116 | 120 | 111 | 129 | 102 | 70 |
| 1987 Mai | 103 | 127 | 88 | 84 | 97 | 112 | 111 | 83 | 101 | 102 | 74 | 125 | 114 | 63 |
| Juin | 105 | 134 | 89 | 81 | 113 | 126 | 103 | 85 | 115 | 124 | 87 | 139 | 105 | 68 |
| Juillet | 78 | 110 | 71 | 52 | 68 | 113 | 99 | 66 | 59 | 74 | 66 | 96 | 110 | 80 |
| Août | 98 | 119 | 80 | 80 | 89 | 119 | 107 | 77 | 80 | 94 | 92 | 125 | 110 | 70 |
| Septembre | 119 | 136 | 87 | 101 | 119 | 133 | 115 | 85 | 123 | 129 | 117 | 138 | 108 | 72 |
| Octobre | 121 | 141 | 90 | 96 | 116 | 146 | 125 | 86 | 121 | 138 | 102 | 137 | 112 | 80 |
| Novembre | 105 | 131 | 90 | 85 | 104 | 137 | 129 | 76 | 108 | 120 | 80 | 124 | 105 | 83 |
| Décembre | 102 | 125 | 82 | 81 | 98 | 117 | 135 | 63 | 97 | 117 | 76 | 117 | 108 | 77 |
| 1988 Janvier | 111 | 127 | 97 | 88 | 105 | 109 | 130 | 69 | 109 | 105 | 107 | 122 | 109 | 68 |
| Février | 114 | 118 | 87 | . | 106 | 110 | 118 | 73 | 114 | 118 | 111 | 124 | 102 | 66 |
| Mars | 122 | 133 | 97 | . | 133 | 126 | 134 | 84 | 125 | 138 | 115 | 141 | 96 | 77 |
| Avril | 108 | 119 | 96 | . | 108 | 116 | 116 | 89 | 105 | 123 | 79 | 123 | 102 | 74 |
| Mai | 103 | 123 | 98 | . | 112 | 116 | 112 | 91 | 104 | 113 | 72 | 117 | 100 | 81 |

¹ L'industrie du tabac, les cokeries et l'industrie du cuir dont les indices de production ne sont pas repris dans le tableau, interviennent respectivement pour 0,8 %, 0,2 % et 0,1 % dans l'ensemble de la production manufacturière industrielle.

IV - 3. — ENERGIE

Sources : coke et houille : M.A.E., Administration des Mines; autres données : I.N.S.

| Moyennes mensuelles ou mois | Pétrole (milliers de tonnes) | | | | | Gaz (millions de m ³) | Coke (milliers de tonnes) | | Houille (milliers de tonnes) | | Electricité (millions kWh) | | |
|--------------------------------------|-------------------------------|-------------------------|---------------------------|-------------------|-----|-----------------------------------|---|------------|------------------------------|------------|----------------------------|-------------------------|------------------|
| | Mise en œuvre de pétrole brut | Consommation intérieure | | | | | Importations de gaz naturel en U.E.B.L. | Production | Consommation intérieure | Production | | Consommation intérieure | Production nette |
| | | Total ¹ | Dont : | | | | | | | | | | |
| | | Essence autos | Gas-oil et fuel-oil léger | Fuel-oil résiduel | | | | | | | | | |
| 1980 | 2.663 | 1.642 | 246 | 702 | 470 | 976 | 504 | 545 | 527 | 1.297 | 4.251 | | |
| 1981 | 2.316 | 1.450 | 227 | 645 | 383 | 914 | 500 | 523 | 511 | 1.255 | 4.015 | | |
| 1982 | 1.966 | 1.389 | 222 | 593 | 385 | 726 | 435 | 436 | 545 | 1.285 | 3.995 | | |
| 1983 | 1.652 | 1.200 | 215 | 562 | 236 | 766 | 426 | 416 | 508 | 1.036 | 4.159 | | |
| 1984 | 1.560 | 1.142 | 216 | 573 | 170 | 769 | 494 | 492 | 525 | 1.201 | 4.321 | | |
| 1985 | 1.356 | 1.197 | 208 | 637 | 186 | 779 | 497 | 478 | 518 | 1.192 | 4.515 | | |
| 1986 | 1.935 | 1.326 | 227 | 714 | 229 | 695 | 428 | 421 | 466 | 1.046 | 4.626 | | |
| 1987 | 2.004 | 1.284 | 236 | 698 | 182 | 776 | 436 | 406 | 363 | 1.034 | 5.000 | | |
| 1986 1 ^{er} trimestre | 1.785 | 1.593 | 210 | 946 | 283 | 1.026 | 484 | 451 | 548 | 1.246 | 5.230 | | |
| 2 ^e trimestre | 1.963 | 1.496 | 236 | 772 | 306 | 519 | 414 | 417 | 385 | 1.033 | 4.491 | | |
| 3 ^e trimestre | 2.071 | 1.271 | 231 | 665 | 199 | 463 | 417 | 409 | 416 | 842 | 4.084 | | |
| 4 ^e trimestre | 1.923 | 1.346 | 248 | 682 | 263 | 773 | 395 | 406 | 515 | 1.065 | 4.698 | | |
| 1987 1 ^{er} trimestre | 2.024 | 1.394 | 217 | 823 | 205 | 1.114 | 418 | 366 | 408 | 913 | 5.329 | | |
| 2 ^e trimestre | 1.898 | 1.236 | 238 | 650 | 170 | 636 | 429 | 415 | 398 | 1.095 | 4.605 | | |
| 3 ^e trimestre | 1.970 | 1.138 | 241 | 573 | 135 | 493 | 440 | 415 | 333 | 915 | 4.548 | | |
| 4 ^e trimestre | 2.124 | 1.367 | 250 | 747 | 217 | 859 | 456 | 426 | 313 | 1.214 | 5.518 | | |
| 1988 1 ^{er} trimestre | 1.838 | 1.441 | 232 | 850 | 207 | . | * 455 | * 448 | * 242 | * 1.186 | 5.416 | | |
| 1987 Mai | 1.889 | 1.052 | 228 | 543 | 111 | 594 | 430 | 404 | 366 | 781 | 4.709 | | |
| Juin | 1.809 | 1.463 | 241 | 822 | 213 | 660 | 425 | 414 | 430 | 1.393 | 4.383 | | |
| Juillet | 2.131 | 1.112 | 253 | 586 | 98 | 446 | 425 | 397 | 299 | 731 | 4.224 | | |
| Août | 1.851 | 1.084 | 225 | 512 | 136 | 426 | 448 | 432 | 323 | 763 | 4.548 | | |
| Septembre | 1.928 | 1.218 | 244 | 620 | 171 | 603 | 446 | 416 | 378 | 1.251 | 4.871 | | |
| Octobre | 2.117 | 1.246 | 259 | 648 | 171 | 707 | 466 | 440 | 371 | 1.054 | 5.319 | | |
| Novembre | 2.212 | 1.194 | 223 | 628 | 204 | 876 | 453 | 435 | 345 | 1.283 | 5.495 | | |
| Décembre | 2.044 | 1.662 | 267 | 965 | 277 | 1.039 | 448 | 404 | 222 | 1.304 | 5.740 | | |
| 1988 Janvier | 1.798 | 1.274 | 214 | 745 | 186 | . | * 473 | * 446 | * 75 | * 958 | 5.549 | | |
| Février | 1.758 | 1.371 | 229 | 793 | 205 | . | * 428 | * 414 | * 309 | * 1.150 | 5.021 | | |
| Mars | 1.958 | 1.679 | 252 | 1.011 | 230 | . | * 465 | * 484 | * 341 | * 1.451 | 5.678 | | |
| Avril | 1.912 | 1.366 | 254 | 718 | 215 | . | * 456 | * 437 | * 234 | * 1.016 | 4.953 | | |
| Mai | 2.025 | 1.014 | 250 | 463 | 163 | . | * 471 | * 459 | * 215 | * 994 | 4.775 | | |

¹ Essence autos, gas-oil, fuel-oil résiduel, essences aviation et carburacteur (type essence), essences spéciales et white spirit, pétrole et carburacteur (type pétrole),

huiles de graissage et autres produits lubrifiants, brai de pétrole résiduel, bitumes asphaltiques, gaz de pétrole énergétiques et chimiques.

IV - 4. — METALLURGIE

Source : Sidérurgie : Eurostat; Fabrications métalliques : I.N.S. : Statistiques industrielles.

| Moyennes mensuelles ou mois | Sidérurgie (milliers de tonnes) | | Fabrications métalliques (milliards de francs) | | | Expéditions |
|--------------------------------------|------------------------------------|----------------------------|---|--------------------------|---------|-------------|
| | Production d'acier brut | Production d'acier fini | Commandes inscrites | | | |
| | | | pour le marché intérieur | pour les exportations | Total | |
| 1980 | 1.027 | 784 | 17,5 | 35,6 | 53,1 | 52,3 |
| 1981 | 1.024 | 735 | 17,7 | 37,9 | 55,6 | 54,4 |
| 1982 | 833 | 608 | 17,9 | 43,3 | 61,2 | 62,5 |
| 1983 | 846 | 583 | 19,0 | 47,3 | 66,3 | 67,7 |
| 1984 | 942 | 674 | 20,3 | 52,7 | 73,0 | 71,0 |
| 1985 | 890 | 666 | 21,7 | 58,3 | 80,1 | 80,1 |
| 1986 | 809 | 614 | 22,2 | 61,7 | 83,9 | 84,6 |
| 1987 | 815 | 618 | * 20,8 | * 63,4 | * 84,2 | * 85,3 |
| 1986 1 ^{er} trimestre | 864 | 676 | 23,6 | 63,4 | 87,0 | 84,5 |
| 2 ^e trimestre | 786 | 613 | 21,7 | 63,1 | 84,8 | 88,9 |
| 3 ^e trimestre | 807 | 574 | 20,3 | 53,5 | 73,8 | 72,9 |
| 4 ^e trimestre | 780 | 586 | 23,4 | 66,6 | 90,0 | 91,9 |
| 1987 1 ^{er} trimestre | 733 | 580 | * 21,0 | * 64,7 | * 85,7 | * 84,9 |
| 2 ^e trimestre | 856 | 662 | * 20,6 | * 67,1 | * 87,7 | * 91,4 |
| 3 ^e trimestre | 791 | 572 | * 17,4 | * 53,6 | * 70,9 | * 73,2 |
| 4 ^e trimestre | 882 | 659 | * 24,0 | * 68,3 | * 92,4 | * 91,9 |
| 1988 1 ^{er} trimestre | 936 | 720 | * 25,4 | * 70,4 | * 95,9 | * 91,5 |
| 1987 Mai | 881 | 621 | * 19,3 | * 63,9 | * 83,2 | * 85,4 |
| Juin | 852 | 667 | * 21,5 | * 68,5 | * 89,9 | * 96,4 |
| Juillet | 704 | 466 | * 13,7 | * 46,1 | * 59,8 | * 60,6 |
| Août | 853 | 555 | * 17,8 | * 47,8 | * 65,6 | * 66,0 |
| Septembre | 815 | 694 | * 20,6 | * 66,9 | * 87,4 | * 92,9 |
| Octobre | 919 | 664 | * 21,1 | * 70,8 | * 91,9 | * 93,8 |
| Novembre | 913 | 661 | * 19,7 | * 65,3 | * 85,0 | * 89,3 |
| Décembre | 813 | 652 | * 31,3 | * 68,9 | * 100,2 | * 92,5 |
| 1988 Janvier | 966 | 724 | * 23,6 | * 63,3 | * 86,9 | * 83,9 |
| Février | 881 | 687 | * 23,5 | * 68,9 | * 92,4 | * 90,4 |
| Mars | 962 | 750 | * 29,3 | * 79,0 | * 108,3 | * 100,3 |
| Avril | 953 | 713 | | | | |
| Mai | 963 | 721 | | | | |

IV - 5. — CONSTRUCTION

Sources : avis favorables : Ministère des Travaux Publics, Administration de l'Urbanisme (par région); autres données : I.N.S. : Statistiques industrielles.

| Moyennes mensuelles ou mois | Logements | | | | | Autres bâtiments | | | | | Production Indice 1980 = 100 ¹ | | |
|--------------------------------------|-----------------|-------------------------------|------------------------|-------------------------------|---------------------|-------------------------------|-----------------|-------------------------------|------------------------|-------------------------------|--|---------------------|-------------------------------|
| | Avis favorables | | Autorisations de bâtir | | Bâtiments commencés | | Avis favorables | | Autorisations de bâtir | | | Bâtiments commencés | |
| | Nombre | Volume | Nombre | Volume | Nombre | Volume | Nombre | Volume | Nombre | Volume | | Nombre | Volume |
| | (milliers) | (milliers de m ³) | (milliers) | (milliers de m ³) | (milliers) | (milliers de m ³) | (milliers) | (milliers de m ³) | (milliers) | (milliers de m ³) | | (milliers) | (milliers de m ³) |
| 1980 | 4,0 | 2.358 | 4,2 | 2.191 | 3,9 | 2.191 | 0,7 | 1.866 | 0,6 | 1.866 | 0,5 | 1.654 | 100 |
| 1981 | 2,8 | 1.672 | 2,9 | 1.608 | 2,7 | 1.608 | 0,6 | 1.800 | 0,4 | 1.800 | 0,4 | 1.444 | 83 |
| 1982 | 2,1 | 1.341 | 2,3 | 1.398 | 2,4 | 1.398 | 0,7 | 1.915 | 0,5 | 1.915 | 0,4 | 1.428 | 79 |
| 1983 | 1,8 | 1.182 | 1,9 | 1.393 | 2,3 | 1.393 | 0,7 | 1.748 | 0,5 | 1.748 | 0,5 | 1.848 | 64 |
| 1984 | 1,9 | 1.422 | 2,3 | 1.248 | 2,0 | 1.248 | 0,4 | 1.839 | 0,6 | 1.839 | 0,5 | 1.514 | 57 |
| 1985 | 2,2 | 1.571 | 2,5 | 1.481 | 2,4 | 1.481 | 0,4 | 2.168 | 0,6 | 2.168 | 0,5 | 1.859 | 54 |
| 1986 | 1,9 | 1.536 | 2,5 | 1.275 | 2,0 | 1.275 | 0,4 | 2.115 | 0,6 | 2.115 | 0,5 | 1.673 | 55 |
| 1987 | . | 1.904 | 3,1 | 1.517 | 2,4 | 1.517 | . | 2.789 | 0,7 | 2.789 | 0,5 | 1.910 | 54 |
| 1986 1 ^{er} trimestre | 1,8 | 1.417 | 2,3 | 980 | 1,6 | 980 | 0,3 | 1.917 | 0,5 | 1.917 | 0,3 | 1.431 | — |
| 2 ^e trimestre | 2,1 | 1.746 | 2,9 | 1.760 | 2,7 | 1.760 | 0,4 | 2.313 | 0,6 | 2.313 | 0,6 | 2.384 | — |
| 3 ^e trimestre | 2,0 | 1.567 | 2,4 | 1.311 | 2,1 | 1.311 | 0,5 | 2.157 | 0,7 | 2.157 | 0,5 | 1.414 | — |
| 4 ^e trimestre | 1,8 | 1.413 | 2,3 | 1.050 | 1,8 | 1.050 | 0,3 | 2.072 | 0,6 | 2.072 | 0,4 | 1.464 | — |
| 1987 1 ^{er} trimestre | . | 1.807 | 2,9 | 1.201 | 2,0 | 1.201 | . | 2.386 | 0,6 | 2.386 | 0,5 | 1.922 | — |
| 2 ^e trimestre | . | 2.037 | 3,3 | 1.562 | 2,5 | 1.562 | . | 2.783 | 0,7 | 2.783 | 0,4 | 1.465 | — |
| 3 ^e trimestre | . | 1.943 | 3,2 | 1.976 | 3,1 | 1.976 | . | 2.694 | 0,7 | 2.694 | 0,6 | 2.337 | — |
| 4 ^e trimestre | . | 1.829 | 3,0 | 1.330 | 2,2 | 1.330 | . | 3.291 | 0,7 | 3.291 | 0,5 | 1.917 | — |
| 1988 1 ^{er} trimestre | . | 2.145 | 3,5 | 1.465 | 2,5 | 1.465 | . | 2.891 | 0,6 | 2.891 | 0,5 | 2.368 | — |
| 1987 Avril | . | 2.085 | 3,4 | 1.596 | 2,5 | 1.596 | . | 2.444 | 0,6 | 2.444 | 0,4 | 1.187 | * 54 |
| Mai | . | 2.018 | 3,3 | 1.680 | 2,7 | 1.680 | . | 2.816 | 0,7 | 2.816 | 0,5 | 1.747 | * 54 |
| Juin | . | 2.008 | 3,1 | 1.410 | 2,3 | 1.410 | . | 3.090 | 0,7 | 3.090 | 0,4 | 1.461 | * 54 |
| Juillet | . | 1.716 | 2,7 | 1.366 | 2,0 | 1.366 | . | 2.076 | 0,7 | 2.076 | 0,5 | 1.912 | * 54 |
| Août | . | 1.961 | 3,3 | 2.064 | 3,2 | 2.064 | . | 2.837 | 0,8 | 2.837 | 0,7 | 2.274 | * 54 |
| Septembre | . | 2.153 | 3,6 | 2.499 | 4,2 | 2.499 | . | 3.169 | 0,7 | 3.169 | 0,7 | 2.825 | * 54 |
| Octobre | . | 1.684 | 2,8 | 1.736 | 2,8 | 1.736 | . | 3.303 | 0,7 | 3.303 | 0,6 | 2.326 | * 54 |
| Novembre | . | 1.692 | 2,8 | 1.226 | 2,1 | 1.226 | . | 2.781 | 0,6 | 2.781 | 0,4 | 1.883 | * 54 |
| Décembre | . | 2.110 | 3,5 | 1.028 | 1,7 | 1.028 | . | 3.788 | 0,7 | 3.788 | 0,4 | 1.543 | * 54 |
| 1988 Janvier | . | 1.847 | 3,0 | 1.008 | 1,8 | 1.008 | . | 2.274 | 0,5 | 2.274 | 0,4 | 2.088 | * 56 |
| Février | . | 2.117 | 3,5 | 1.493 | 2,6 | 1.493 | . | 2.129 | 0,5 | 2.129 | 0,6 | 2.441 | * 57 |
| Mars | . | 2.471 | 4,1 | 1.893 | 3,0 | 1.893 | . | 4.271 | 0,7 | 4.271 | 0,6 | 2.575 | * 57 |
| Avril | . | 2.287 | 3,8 | . | . | . | . | 2.519 | 0,6 | 2.519 | . | . | * 58 |

¹ Travaux publics et privés. Indices mensuels : moyennes mobiles des douze derniers mois de l'indice de la production non désaisonné corrigé pour la composition inégale des mois. Indices annuels : moyenne de l'indice de la production non

désaisonné, corrigé pour la composition inégale des mois, des douze mois de l'année et non la moyenne des indices mensuels.

IV - 6. — PRODUCTION INDUSTRIELLE DES PAYS DE LA COMMUNAUTE ECONOMIQUE EUROPEENNE

Pourcentage de variation par rapport à l'indice de l'année précédente, ou le trimestre correspondant de l'année précédente.

Source : OCDE. : Principaux indicateurs économiques

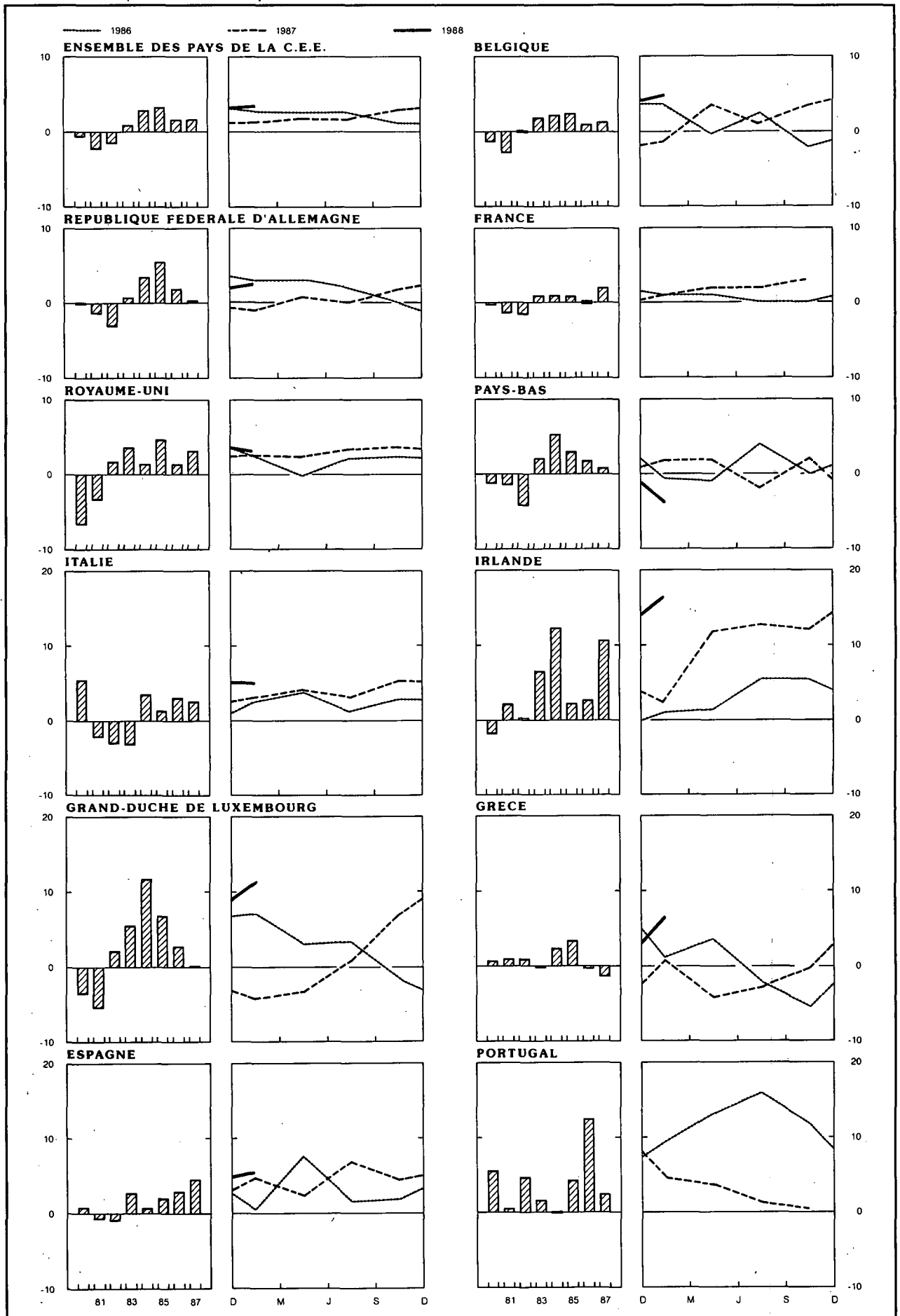

IV - 6. — PRODUCTION INDUSTRIELLE DES PAYS DE LA COMMUNAUTE ECONOMIQUE EUROPEENNE

Indices 1980 = 100

(ajustés pour variations saisonnières)

Source : OCDE : Principaux indicateurs économiques.

| | Ensemble des pays C.E.E. (11 pays ¹) | Belgique | Répu- blique Fédérale d'Alle- magne ² | France | Royaume- Uni | Pays-Bas | Italie | Irlande | Grand- Duché de Luxem- bourg | Grèce | Espagne | Portugal |
|--------------------------------------|--|----------|--|--------|-----------------|----------|--------|---------|--|-------|---------|----------|
| 1980 | 100 | 100 | 100 | 100 | 100 | 100 | 100 | 100 | 100 | 100 | 100 | 100 |
| 1981 | 98 | 97 | 99 | 99 | 97 | 98 | 98 | 102 | 94 | 101 | 99 | 100 |
| 1982 | 96 | 97 | 96 | 97 | 98 | 94 | 95 | 105 | 96 | 102 | 98 | 105 |
| 1983 | 97 | 99 | 96 | 98 | 102 | 96 | 92 | 111 | 102 | 101 | 101 | 107 |
| 1984 | 100 | 102 | 100 | 99 | 103 | 101 | 96 | 125 | 114 | 104 | 101 | 107 |
| 1985 | 103 | 104 | 105 | 100 | 108 | 104 | 97 | 128 | 121 | 107 | 103 | 111 |
| 1986 | 105 | 105 | 107 | 100 | 110 | 106 | 100 | 132 | 125 | 107 | 107 | 125 |
| 1987 | 107 | 106 | 107 | 102 | 113 | 107 | 103 | 146 | 125 | 106 | 112 | 128 |
| 1986 1 ^{er} trimestre | 104 | 106 | 107 | 99 | 109 | 107 | 99 | 133 | 126 | 106 | 104 | 118 |
| 2 ^e trimestre | 106 | 104 | 107 | 100 | 110 | 104 | 100 | 130 | 125 | 109 | 109 | 125 |
| 3 ^e trimestre | 106 | 108 | 108 | 101 | 110 | 107 | 98 | 132 | 125 | 108 | 105 | 129 |
| 4 ^e trimestre | 106 | 104 | 107 | 100 | 111 | 106 | 99 | 136 | 123 | 106 | 108 | 128 |
| 1987 1 ^{er} trimestre | 106 | 104 | 106 | 100 | 111 | 109 | 102 | 136 | 120 | 107 | 108 | 124 |
| 2 ^e trimestre | 108 | 107 | 108 | 102 | 112 | 106 | 104 | 145 | 121 | 105 | 112 | 130 |
| 3 ^e trimestre | 108 | 109 | 108 | 103 | 114 | 105 | 101 | 149 | 126 | 105 | 113 | 131 |
| 4 ^e trimestre | 109 | 108 | 109 | 103 | 115 | 108 | 105 | 152 | 131 | 106 | 112 | 128 |
| 1988 1 ^{er} trimestre | 110 | 109 | 109 | . | 114 | 105 | 108 | 158 | 134 | 114 | 114 | . |
| 1987 Mai | 108 | 109 | 108 | 104 | 112 | 107 | 107 | 146 | 118 | 104 | 111 | 129 |
| Juin | 108 | 106 | 107 | 105 | 112 | 106 | 103 | 146 | 124 | 103 | 114 | 134 |
| Juillet | 108 | 112 | 106 | 104 | 113 | 106 | 103 | 145 | 135 | 106 | 119 | 137 |
| Août | 108 | 106 | 109 | 104 | 115 | 106 | 99 | 154 | 118 | 101 | 105 | 122 |
| Septembre | 108 | 108 | 108 | 105 | 114 | 103 | 102 | 149 | 126 | 106 | 115 | 132 |
| Octobre | 109 | 111 | 109 | 105 | 115 | 107 | 107 | 153 | 137 | 103 | 110 | 125 |
| Novembre | 109 | 104 | 109 | 105 | 115 | 111 | 106 | 155 | 121 | 105 | 114 | 127 |
| Décembre | 108 | 107 | 109 | 106 | 115 | 105 | 102 | 148 | 136 | 109 | 113 | 131 |
| 1988 Janvier | 110 | 116 | 109 | 106 | 115 | 106 | 111 | 167 | 134 | 113 | 110 | 136 |
| Février | 109 | 106 | 110 | 106 | 113 | 105 | 106 | 154 | 127 | 114 | 115 | 133 |
| Mars | 110 | 106 | 110 | 106 | 115 | 105 | 106 | 154 | 141 | 115 | 117 | . |
| Avril | . | . | 109 | 105 | 116 | 103 | 108 | 150 | . | . | 116 | . |
| Mai | . | . | 109 | 106 | 117 | 103 | . | . | . | . | 118 | . |

¹ Le Danemark n'établit pas d'indice de la production industrielle.

² Y compris Berlin-Ouest.

V. — SERVICES

1. — TRANSPORTS

a. — Activités de la S.N.C.B. et de la SABENA

Sources : S.N.C.B. et SABENA.

| Moyennes mensuelles ou mois | S.N.C.B. | | | | | SABENA | |
|--------------------------------------|------------------|---------------------------------------|----------------------|---|-------------------------------|--------------|-----------|
| | Trafic voyageurs | Trafic marchandises (wagons complets) | | | Trafic payant aérien régulier | | |
| | Voyageurs-km | Tonnes-km productives ¹ | Tonnage total | dont : | | Passagers-km | Tonnes-km |
| | | | | combustibles et huiles minérales ² | minerais ² | | |
| (millions) | | | (milliers de tonnes) | | (millions) | | |
| 1980 | 580 | 667 | 5.922 | 1.607 | 1.230 | 404 | 70 |
| 1981 | 590 | 628 | 5.803 | 1.617 | 1.190 | 433 | 77 |
| 1982 | 573 | 566 | 5.200 | 1.541 | 949 | 440 | 81 |
| 1983 | 553 | 572 | 5.275 | 1.485 | 877 | 440 | 82 |
| 1984 | 537 | 659 | 5.903 | 1.647 | 1.001 | 457 | 86 |
| 1985 | 548 | 688 | 6.035 | 1.600 | 1.084 | 472 | 91 |
| 1986 | 506 | 618 | 5.260 | 1.399 | 980 | 463 | 91 |
| 1987 | 524 | 597 | 5.332 | 1.336 | 1.014 | 498 | 91 |
| 1986 2 ^e trimestre | 456 | 583 | 4.945 | 1.292 | 830 | 456 | 91 |
| 3 ^e trimestre | 499 | 621 | 5.152 | 1.293 | 1.054 | 581 | 102 |
| 4 ^e trimestre | 527 | 616 | 5.254 | 1.415 | 976 | 424 | 90 |
| 1987 1 ^{er} trimestre | 519 | 578 | 5.018 | 1.281 | 921 | 401 | 79 |
| 2 ^e trimestre | 522 | 637 | 5.488 | 1.425 | 1.099 | 514 | 90 |
| 3 ^e trimestre | 507 | 561 | 4.941 | 1.173 | 959 | 603 | 100 |
| 4 ^e trimestre | 546 | 613 | 5.883 | 1.466 | 1.076 | 474 | 95 |
| 1988 1 ^{er} trimestre | 526 | 633 | 5.463 | 1.346 | 1.000 | 447 | 91 |
| 2 ^e trimestre | * 540 | 609 | 5.433 | 1.229 | 1.044 | 543 | 107 |
| 1987 Juin | 532 | 666 | 5.819 | 1.573 | 1.162 | 526 | 88 |
| Juillet | 510 | 541 | 4.636 | 1.070 | 925 | 623 | 102 |
| Août | 478 | 525 | 4.748 | 1.196 | 915 | 619 | 100 |
| Septembre | 533 | 618 | 5.439 | 1.253 | 1.037 | 568 | 99 |
| Octobre | 575 | 682 | 6.188 | 1.693 | 1.083 | 524 | 99 |
| Novembre | 527 | 612 | 5.515 | 1.255 | 1.008 | 433 | 92 |
| Décembre | 537 | 546 | 5.946 | 1.451 | 1.136 | 465 | 95 |
| 1988 Janvier | 523 | 588 | 4.887 | 1.153 | 877 | 465 | 89 |
| Février | 517 | 645 | 5.678 | 1.490 | 1.062 | 392 | 87 |
| Mars | 537 | 665 | 5.825 | 1.395 | 1.060 | 483 | 97 |
| Avril | 534 | 605 | 5.345 | 1.283 | 940 | 530 | 104 |
| Mai | 537 | 583 | 5.336 | 1.103 | 1.158 | 512 | 106 |
| Juin | * 550 | 639 | 5.618 | 1.300 | 1.033 | 587 | 110 |

¹ Les tonnes-km productives sont relatives aux transports commerciaux (à l'exclusion des transports en service) : c'est la somme des produits du poids de chaque expédition par le parcours pour lequel elle a été taxée.

² Nouvelle série à partir de janvier 1986.

V - 1b. — Navigation maritime

V - 1c. —
Navigation
intérieure

Sources : *Stad Antwerpen - Havenbedrijf* [col. (1)], I.N.S. (autres colonnes).

Source : I.N.S.

| Moyennes mensuelles ou mois | Port d'Anvers | | | Port de Gand | | | Ports de Bruges et Zeebrugge | | | Ensemble des trafics ¹ | |
|-----------------------------------|--|--|---------|--|--|---------|--|--|---------|--------------------------------------|----------------------------|
| | Capacité des navires entrés (milliers de tonnes de jauge brutes) | Marchandises (milliers de tonnes métriques) | | Capacité des navires entrés (milliers de tonnes de jauge brutes) | Marchandises (milliers de tonnes métriques) | | Capacité des navires entrés (milliers de tonnes de jauge brutes) | Marchandises (milliers de tonnes métriques) | | (milliers de tonnes métriques) | (millions de tonnes-km) |
| | | Entrées | Sorties | | Entrées | Sorties | | Entrées | Sorties | | |
| | (1) | (2) | (3) | (4) | (5) | (6) | (7) | (8) | (9) | (1) | (2) |
| 1980 | 8.558 | 3.603 | 3.033 | 1.310 | 1.205 | 282 | 4.017 | 815 | 164 | 8.411 | 488 |
| 1981 | 8.718 | 3.479 | 3.024 | 1.392 | 1.234 | 274 | 3.781 | 635 | 174 | 8.100 | 454 |
| 1982 | 9.390 | 4.015 | 2.815 | 1.578 | 1.513 | 283 | 3.405 | 356 | 156 | 7.549 | 417 |
| 1983 | 9.083 | 3.748 | 2.720 | 1.659 | 1.283 | 263 | 3.384 | 332 | 161 | 7.602 | 414 |
| 1984 | 9.736 | 4.022 | 3.191 | 1.800 | 1.566 | 415 | 3.458 | 345 | 212 | 8.224 | 437 |
| 1985 | 9.969 | 3.851 | 3.188 | 1.883 | 1.786 | 583 | 3.583 | 380 | 252 | 7.803 | 422 |
| 1986 | 10.582 | 4.274 | 3.039 | 1.728 | 1.512 | 408 | 3.478 | 416 | 272 | 7.943 | 434 |
| 1987 | 10.849 | 4.357 | 2.950 | 1.697 | 1.598 | 415 | 3.866 | 604 | 321 | 7.865 | 427 |
| 1986 1 ^{er} trimestre .. | 10.189 | 3.789 | 3.095 | 1.791 | 1.612 | 346 | 3.471 | 325 | 272 | 7.019 | 383 |
| 2 ^e trimestre .. | 10.819 | 4.468 | 2.952 | 1.767 | 1.570 | 444 | 3.373 | 504 | 252 | 8.789 | 481 |
| 3 ^e trimestre .. | 10.783 | 4.536 | 2.624 | 1.611 | 1.265 | 338 | 3.512 | 434 | 282 | 7.578 | 422 |
| 4 ^e trimestre .. | 10.537 | 4.302 | 3.485 | 1.741 | 1.599 | 504 | 3.553 | 402 | 280 | 8.387 | 449 |
| 1987 1 ^{er} trimestre .. | 10.671 | 4.464 | 2.890 | 1.658 | 1.686 | 572 | 3.353 | 444 | 304 | 6.999 | 369 |
| 2 ^e trimestre .. | 11.132 | 4.205 | 2.854 | 1.671 | 1.485 | 382 | 3.579 | 472 | 348 | 8.163 | 445 |
| 3 ^e trimestre .. | 10.511 | 4.025 | 2.554 | 1.709 | 1.630 | 336 | 4.251 | 660 | 300 | 7.857 | 422 |
| 4 ^e trimestre .. | 11.082 | 4.733 | 3.501 | 1.749 | 1.591 | 371 | 4.282 | 838 | 331 | 8.441 | 471 |
| 1988 1 ^{er} trimestre .. | 10.962 | | | 1.878 | | | 3.652 | | | * 7.653 | * 434 |
| 1987 Mai | 10.703 | 3.268 | 2.335 | 1.687 | 1.602 | 410 | 3.591 | 470 | 266 | 7.932 | 429 |
| Juin | 11.074 | 4.909 | 3.003 | 1.534 | 1.503 | 345 | 3.695 | 478 | 389 | 8.317 | 459 |
| Juillet | 10.786 | 3.681 | 2.593 | 1.583 | 1.565 | 419 | 4.285 | 580 | 292 | 7.021 | 373 |
| Août | 10.372 | 3.196 | 1.999 | 1.775 | 1.263 | 290 | 4.103 | 600 | 320 | 7.755 | 419 |
| Septembre | 10.376 | 5.199 | 3.071 | 1.770 | 2.061 | 298 | 4.364 | 801 | 288 | 8.794 | 474 |
| Octobre | 11.387 | 4.342 | 3.358 | 1.664 | 1.532 | 288 | 4.266 | 846 | 362 | 8.894 | 498 |
| Novembre | 10.311 | 5.025 | 3.359 | 1.855 | 1.668 | 388 | 4.289 | 788 | 314 | 8.177 | 456 |
| Décembre | 11.547 | 4.832 | 3.786 | 1.728 | 1.573 | 436 | 4.290 | 881 | 317 | 8.252 | 460 |
| 1988 Janvier | 10.516 | | | 1.740 | | | 4.807 | | | 7.625 | 413 |
| Février | 10.306 | | | 1.908 | | | 2.752 | | | 7.159 | 406 |
| Mars | 12.065 | | | 1.987 | | | 3.398 | | | * 8.176 | * 482 |
| Avril | 10.995 | | | 1.754 | | | 2.520 | | | * 8.309 | * 457 |
| Mai | 11.655 | | | | | | | | | | |

¹ Trafic intérieur, importations, exportations et transit.

V - 2. — TOURISME

Nuits passées par les touristes en Belgique¹

(milliers)

Source : I.N.S.

| Moyennes mensuelles ou mois ² | Total | dont pays de résidence habituelle | | | | | |
|--|-------|-----------------------------------|--------|----------|-------------|---------------------------------|-----------------------|
| | | Belgique | France | Pays-Bas | Royaume-Uni | République Fédérale d'Allemagne | Etats-Unis d'Amérique |
| 1980 | 2.158 | 1.560 | 73 | 159 | 93 | 99 | 41 |
| 1981 | 2.235 | 1.635 | 74 | 160 | 93 | 97 | 41 |
| 1982 | 2.498 | 1.785 | 84 | 232 | 97 | 110 | 47 |
| 1983 | 2.528 | 1.783 | 75 | 256 | 105 | 110 | 50 |
| 1984 | 2.557 | 1.778 | 80 | 257 | 105 | 117 | 62 |
| 1985 | 2.595 | 1.775 | 79 | 264 | 103 | 126 | 74 |
| 1986 | 2.637 | 1.819 | 81 | 277 | 96 | 126 | 67 |
| 1987 | 2.565 | 1.727 | 81 | 299 | 90 | 131 | 61 |
| 1986 1 ^{er} trimestre | 724 | 312 | 38 | 113 | 46 | 46 | 57 |
| 2 ^e trimestre | 2.186 | 1.422 | 79 | 214 | 106 | 124 | 71 |
| 3 ^e trimestre | 4.995 | 3.721 | 88 | 567 | 148 | 172 | 75 |
| 4 ^e trimestre | 951 | 451 | 51 | 142 | 62 | 55 | 59 |
| 1987 1 ^{er} trimestre | 708 | 320 | 41 | 110 | 43 | 42 | 48 |
| 2 ^e trimestre | 2.294 | 1.498 | 94 | 220 | 106 | 132 | 68 |
| 3 ^e trimestre | 4.821 | 3.543 | 84 | 602 | 125 | 175 | 68 |
| 4 ^e trimestre | 979 | 426 | 44 | 199 | 58 | 73 | 46 |
| 1988 1 ^{er} trimestre | 818 | 344 | 42 | 172 | 42 | 66 | 36 |
| 1987 Mai | 2.572 | 1.667 | 135 | 258 | 129 | 133 | 74 |
| Juin | 2.518 | 1.611 | 73 | 275 | 113 | 161 | 79 |
| Juillet | 6.628 | 5.073 | 90 | 814 | 127 | 195 | 79 |
| Août | 5.800 | 4.345 | 99 | 718 | 139 | 205 | 62 |
| Septembre | 2.034 | 1.210 | 63 | 274 | 109 | 126 | 64 |
| Octobre | 1.180 | 469 | 50 | 240 | 89 | 107 | 64 |
| Novembre | 940 | 446 | 47 | 156 | 50 | 60 | 41 |
| Décembre | 818 | 363 | 36 | 200 | 36 | 51 | 32 |
| 1988 Janvier | 686 | 264 | 36 | 168 | 32 | 53 | 33 |
| Février | 816 | 350 | 44 | 184 | 39 | 53 | 34 |
| Mars | 951 | 418 | 45 | 164 | 56 | 93 | 40 |
| Avril | 2.301 | 1.567 | 75 | 235 | 77 | 112 | 47 |
| Mai | 2.616 | 1.636 | 94 | 403 | 89 | 157 | 53 |

¹ Y compris les nuitées de camping.

² L'I.N.S. publie uniquement des chiffres définitifs pour les données annuelles.

V - 3. — COMMERCE INTERIEUR

a. — Ventes du commerce de détail

Indices 1980 = 100

Source : I.N.S. : Statistiques du commerce.

| Moyennes mensuelles ou mois | Par formes de distribution | | | | Par catégories de produits | | | | Ensemble | |
|---|---------------------------------------|---|----------------------------|------------------------------|----------------------------|--------------------------------------|-------------------------------------|-----------------|----------|-----------------------|
| | Petit commerce de détail ¹ | Grands magasins et entreprises à succursales ² | Super-marchés ³ | Coopératives de consommation | Alimentation ⁴ | Textiles et habillement ⁵ | Articles d'ameublement et de ménage | Autres articles | Valeur | Quantité ⁶ |
| Coefficient de pondération en % de l'indice général depuis 1981 | — | — | — | — | 37,5 | 14,9 | 16,6 | 31,0 | 100,0 | — |
| 1980 | 100 | 100 | 100 | 100 | 100 | 100 | 100 | 100 | 100 | 100 |
| 1981 | 102 | 108 | 105 | 86 | 98 | 103 | 105 | 109 | 103 | 95 |
| 1982 | 115 | 117 | 112 | 79 | 112 | 118 | 110 | 120 | 115 | 97 |
| 1983 | 120 | 125 | 117 | 57 | 122 | 128 | 116 | 121 | 121 | 95 |
| 1984 | 127 | 130 | 124 | 52 | 132 | 132 | 123 | 128 | 129 | 95 |
| 1985 | 136 | 136 | 125 | 50 | 138 | 140 | 135 | 138 | 138 | 97 |
| 1986 | 140 | 140 | 125 | 32 | 144 | 162 | 154 | 127 | 143 | 101 |
| 1987 | * 139 | 145 | 123 | 22 | * 145 | * 163 | * 152 | * 125 | * 143 | * 100 |
| 1986 1 ^{er} trimestre | 134 | 134 | 120 | 36 | 139 | 140 | 136 | 132 | 137 | 96 |
| 2 ^e trimestre | 144 | 140 | 125 | 34 | 145 | 167 | 153 | 133 | 146 | 103 |
| 3 ^e trimestre | 132 | 134 | 125 | 29 | 138 | 154 | 149 | 116 | 135 | 96 |
| 4 ^e trimestre | 151 | 152 | 129 | 27 | 153 | 186 | 178 | 125 | 153 | 109 |
| 1987 1 ^{er} trimestre | * 130 | 135 | 118 | 22 | * 138 | * 147 | * 133 | * 124 | * 134 | * 94 |
| 2 ^e trimestre | * 142 | 144 | 122 | 23 | * 146 | * 172 | * 147 | * 131 | * 145 | * 102 |
| 3 ^e trimestre | * 133 | 138 | 122 | 23 | * 142 | * 151 | * 151 | * 115 | * 137 | * 96 |
| 4 ^e trimestre | * 150 | 160 | 129 | 21 | * 154 | * 183 | * 176 | * 131 | * 155 | * 108 |
| 1988 1 ^{er} trimestre | * 135 | 142 | 118 | 19 | * 128 | * 172 | * 140 | * 139 | * 140 | * 98 |
| 1987 Avril | * 146 | 150 | 124 | 24 | * 145 | * 208 | * 144 | * 131 | * 150 | * 105 |
| Mai | * 134 | 143 | 123 | 20 | * 145 | * 159 | * 134 | * 124 | * 139 | * 98 |
| Juin | * 146 | 140 | 120 | 25 | * 148 | * 148 | * 163 | * 138 | * 147 | * 104 |
| Juillet | * 130 | 147 | 128 | 26 | * 141 | * 161 | * 145 | * 115 | * 136 | * 96 |
| Août | * 127 | 131 | 121 | 22 | * 141 | * 128 | * 146 | * 111 | * 131 | * 91 |
| Septembre | * 142 | 135 | 117 | 20 | * 145 | * 164 | * 162 | * 120 | * 143 | * 100 |
| Octobre | * 146 | 154 | 127 | 21 | * 150 | * 194 | * 160 | * 126 | * 151 | * 105 |
| Novembre | * 131 | 146 | 115 | 22 | * 140 | * 156 | * 150 | * 117 | * 137 | * 96 |
| Décembre | * 172 | 181 | 144 | 21 | * 172 | * 199 | * 218 | * 150 | * 177 | * 124 |
| 1988 Janvier | * 129 | 141 | 117 | 16 | * 127 | * 180 | * 134 | * 124 | * 135 | * 95 |
| Février | * 128 | 134 | 113 | 20 | * 123 | * 143 | * 136 | * 137 | * 133 | * 93 |
| Mars | * 149 | 150 | 123 | 21 | * 135 | * 194 | * 149 | * 156 | * 153 | * 107 |
| Avril | * 147 | 154 | 125 | 23 | * 133 | * 224 | * 145 | * 144 | * 152 | * 106 |

¹ Indices calculés sur base des données d'un sondage.

² Entreprises de commerce de détail à départements multiples (grands magasins) et entreprises de détail possédant au moins cinq établissements de commerce de détail.

³ Petites et moyennes entreprises de supermarchés, à libre service complet ou partiel.

⁴ Y compris le tabac, mais uniquement pour le petit commerce de détail.

⁵ Y compris les textiles d'ameublement.

⁶ Indice de valeur déflaté par l'indice général des prix à la consommation dont on a éliminé les services et les loyers.

V - 3b. — Ventes à tempérament

1° — Résultats généraux

Source : I.N.S. : Statistiques du commerce

| | Contrats en cours à fin de semestre (milliers) | | | | Crédits en cours à fin de semestre (milliards de francs) | | | | Crédits accordés au cours du semestre (milliards de francs) | | | |
|-------------------------------------|---|-----------------|---------|---------------------|---|-----------------|---------|---------------------|--|-----------------|---------|---------------------|
| | Total | Financement par | | | Total | Financement par | | | Total | Financement par | | |
| | | vendeurs | banques | autres ¹ | | vendeurs | banques | autres ¹ | | vendeurs | banques | autres ¹ |
| 1985 1 ^{er} semestre | 1.388 | 722 | 385 | 281 | 90,0 | 5,6 | 50,5 | 33,9 | 31,3 | 3,3 | 16,1 | 11,9 |
| 2 ^e semestre | 1.369 | 679 | 410 | 280 | 95,3 | 5,6 | 53,1 | 36,6 | 29,1 | 2,9 | 15,4 | 10,8 |
| 1986 1 ^{er} semestre | 1.468 | 712 | 433 | 323 | 108,2 | 5,9 | 59,4 | 42,9 | 41,1 | 3,7 | 19,8 | 17,6 |
| 2 ^e semestre | 1.576 | 762 | 459 | 355 | 111,7 | 6,3 | 62,7 | 42,7 | 36,2 | 3,8 | 18,4 | 14,0 |
| 1987 1 ^{er} semestre | 1.721 | 861 | 488 | 372 | 124,7 | 6,7 | 70,0 | 48,0 | 45,4 | 3,7 | 23,0 | 18,7 |
| 2 ^e semestre | 1.756 | 875 | 504 | 377 | 130,4 | 7,0 | 73,1 | 50,3 | 40,2 | 3,5 | 20,6 | 16,1 |

2° — Retards de paiement

| | Débiteurs en retard de payer 3 termes échus et plus au cours du semestre (milliers) | | | | Créances dues par les débiteurs visés dans les colonnes précédentes (milliards de francs) | | | |
|-------------------------------------|---|-----------------|---------|---------------------|---|-----------------|---------|---------------------|
| | Total | Financement par | | | Total | Financement par | | |
| | | vendeurs | banques | autres ¹ | | vendeurs | banques | autres ¹ |
| 1985 1 ^{er} semestre | 70 | 60 | 6 | 4 | 1,2 | 0,2 | 0,5 | 0,5 |
| 2 ^e semestre | 65 | 55 | 6 | 4 | 1,0 | 0,2 | 0,4 | 0,4 |
| 1986 1 ^{er} semestre | 71 | 58 | 7 | 6 | 1,3 | 0,2 | 0,7 | 0,4 |
| 2 ^e semestre | 67 | 54 | 7 | 6 | 1,1 | 0,2 | 0,5 | 0,4 |
| 1987 1 ^{er} semestre | 62 | 49 | 8 | 5 | 1,2 | 0,1 | 0,6 | 0,5 |
| 2 ^e semestre | 63 | 50 | 8 | 5 | 1,2 | 0,2 | 0,5 | 0,5 |

3° — Répartition des crédits accordés au cours du semestre, par nature des marchandises

| | Total | Camions, camionnettes, autobus, matériel de transport lourd | | Matériel et tracteurs agricoles, bétail | Autos pour transport de personnes, exceptés autobus | | Motos, scooters, vélo-moteurs, bicyclettes | Textiles, fourrures, vêtements | Livres | Autre équipement professionnel | Autres articles à usage personnel | Divers ² |
|--|-------|---|--------|---|---|---------|--|--------------------------------|--------|--------------------------------|-----------------------------------|---------------------|
| | | neufs | usagés | | neuves | usagées | | | | | | |
| Contrats (milliers) | | | | | | | | | | | | |
| 1985 1 ^{er} semestre | 759 | 3 | 1 | 1 | 80 | 18 | 6 | 161 | 131 | 7 | 335 | 16 |
| 2 ^e semestre | 684 | 4 | 1 | 0 | 65 | 18 | 5 | 147 | 97 | 6 | 324 | 17 |
| 1986 1 ^{er} semestre | 762 | 4 | 1 | 0 | 105 | 22 | 6 | 176 | 101 | 8 | 318 | 21 |
| 2 ^e semestre | 781 | 3 | 1 | 0 | 76 | 22 | 5 | 200 | 108 | 8 | 337 | 21 |
| 1987 1 ^{er} semestre | 825 | 4 | 2 | 0 | 103 | 24 | 5 | 218 | 112 | 9 | 325 | 23 |
| 2 ^e semestre | 799 | 4 | 2 | 0 | 82 | 23 | 5 | 200 | 114 | 7 | 338 | 24 |
| Crédits accordés (milliards de francs) | | | | | | | | | | | | |
| 1985 1 ^{er} semestre | 31,3 | 2,2 | 0,4 | 0,1 | 18,1 | 2,2 | 0,2 | 0,3 | 0,8 | 2,2 | 3,7 | 1,1 |
| 2 ^e semestre | 29,1 | 2,3 | 0,5 | 0,2 | 15,3 | 2,3 | 0,2 | 0,3 | 0,8 | 2,2 | 3,9 | 1,1 |
| 1986 1 ^{er} semestre | 41,1 | 2,4 | 0,5 | 0,2 | 25,8 | 3,1 | 0,2 | 0,3 | 0,8 | 2,7 | 3,8 | 1,3 |
| 2 ^e semestre | 36,2 | 2,4 | 0,5 | 0,2 | 19,7 | 3,2 | 0,2 | 0,4 | 0,9 | 2,6 | 4,6 | 1,5 |
| 1987 1 ^{er} semestre | 45,4 | 3,4 | 0,5 | 0,2 | 27,1 | 3,7 | 0,3 | 0,3 | 0,9 | 2,9 | 4,3 | 1,8 |
| 2 ^e semestre | 40,2 | 2,8 | 0,6 | 0,2 | 22,8 | 3,7 | 0,2 | 0,3 | 0,8 | 2,5 | 4,6 | 1,7 |

¹ Organismes de financement et particuliers.

² Y compris les services (voyages, réparations de véhicules à moteur, chauffage central, etc.).

V - 4. — CHAMBRES DE COMPENSATION¹

a) Nombre d'opérations

(milliers de pièces)

| Moyennes mensuelles ou mois | Bruxelles | | | | | | | Province | Total général |
|--------------------------------------|------------------------------|---------------------------------------|--------|---------|-----------|----------------------|--------|----------------------|------------------|
| | Argent au jour le jour | Assignations et mandats postaux | Change | Chèques | Virements | Autres opérations | Total | Toutes opérations | |
| 1984 | 2 | 343 | 10 | 13.791 | 16.149 | 7 | 30.302 | 1.285 | 31.587 |
| 1985 | 2 | 329 | 7 | 15.432 | 16.986 | 2 | 32.758 | 1.212 | 33.970 |
| 1986 | 2 | 319 | 8 | 17.164 | 18.512 | 4 | 36.009 | 981 | 36.990 |
| 1987 | 2 | 303 | 7 | 19.125 | 20.861 | 3 | 40.301 | 885 | 41.186 |
| 1986 2 ^e trimestre | 1 | 323 | 8 | 17.458 | 18.006 | 2 | 35.798 | 1.012 | 36.810 |
| 3 ^e trimestre | 2 | 328 | 7 | 17.367 | 18.006 | 3 | 35.713 | 924 | 36.637 |
| 4 ^e trimestre | 2 | 296 | 8 | 18.222 | 20.068 | 12 | 38.608 | 931 | 39.539 |
| 1987 1 ^{er} trimestre | 2 | 324 | 8 | 17.354 | 20.575 | 5 | 38.268 | 916 | 39.184 |
| 2 ^e trimestre | 2 | 300 | 8 | 19.113 | 20.514 | 2 | 39.939 | 915 | 40.854 |
| 3 ^e trimestre | 2 | 305 | 6 | 19.412 | 20.062 | 2 | 39.789 | 844 | 40.633 |
| 4 ^e trimestre | 2 | 284 | 7 | 20.620 | 22.294 | 1 | 43.208 | 865 | 44.073 |
| 1988 1 ^{er} trimestre | 2 | 299 | 7 | 19.905 | 22.333 | 1 | 42.547 | 860 | 43.407 |
| 2 ^e trimestre | 2 | 281 | 8 | 21.455 | 21.967 | 2 | 43.715 | 876 | 44.591 |
| 1987 Juillet | 2 | 385 | 6 | 20.115 | 21.061 | 2 | 41.571 | 964 | 42.535 |
| Août | 2 | 250 | 6 | 18.229 | 18.137 | 1 | 36.625 | 763 | 37.388 |
| Septembre | 2 | 280 | 7 | 19.891 | 20.989 | 3 | 41.172 | 805 | 41.977 |
| Octobre | 2 | 300 | 8 | 20.399 | 21.603 | 2 | 42.314 | 861 | 43.175 |
| Novembre | 2 | 249 | 7 | 19.377 | 20.444 | 1 | 40.080 | 780 | 40.860 |
| Décembre | 2 | 303 | 7 | 22.083 | 24.834 | 1 | 47.230 | 953 | 48.183 |
| 1988 Janvier | 1 | 298 | 7 | 18.997 | 21.521 | 2 | 40.826 | 814 | 41.640 |
| Février | 2 | 273 | 7 | 19.575 | 21.615 | 1 | 41.473 | 835 | 42.308 |
| Mars | 2 | 326 | 8 | 21.142 | 23.862 | 2 | 45.342 | 930 | 46.272 |
| Avril | 2 | 287 | 10 | 20.552 | 20.967 | 1 | 41.819 | 838 | 42.657 |
| Mai | 1 | 246 | 7 | 22.398 | 21.048 | 2 | 43.702 | 846 | 44.548 |
| Juin | 2 | 309 | 8 | 21.414 | 23.887 | 4 | 45.624 | 945 | 46.569 |
| Juillet | 2 | 293 | 7 | 20.356 | 21.192 | 2 | 41.852 | 824 | 42.676 |

b) Montant des opérations

(milliards de francs)

| Moyennes mensuelles ou mois | Bruxelles | | | | | | | Province | Total général |
|--------------------------------------|------------------------------|---------------------------------------|--------|---------|-----------|----------------------|--------|----------------------|------------------|
| | Argent au jour le jour | Assignations et mandats postaux | Change | Chèques | Virements | Autres opérations | Total | Toutes opérations | |
| 1984 | 337 | 6 | 951 | 698 | 4.991 | 2.172 | 9.155 | 649 | 9.804 |
| 1985 | 320 | 6 | 957 | 744 | 5.547 | 997 | 8.571 | 681 | 9.252 |
| 1986 | 286 | 6 | 1.108 | 769 | 6.435 | 1.068 | 9.672 | 680 | 10.352 |
| 1987 | 288 | 5 | 1.216 | 837 | 7.191 | 1.035 | 10.572 | 672 | 11.244 |
| 1986 2 ^e trimestre | 302 | 6 | 1.153 | 876 | 6.611 | 1.097 | 10.045 | 709 | 10.754 |
| 3 ^e trimestre | 284 | 6 | 1.022 | 737 | 6.035 | 1.004 | 9.088 | 639 | 9.727 |
| 4 ^e trimestre | 273 | 5 | 1.060 | 639 | 6.535 | 1.131 | 9.643 | 662 | 10.305 |
| 1987 1 ^{er} trimestre | 296 | 5 | 1.318 | 831 | 6.988 | 1.056 | 10.494 | 667 | 11.161 |
| 2 ^e trimestre | 280 | 6 | 1.128 | 855 | 7.194 | 1.139 | 10.602 | 688 | 11.290 |
| 3 ^e trimestre | 280 | 5 | 1.146 | 783 | 7.280 | 968 | 10.462 | 624 | 11.086 |
| 4 ^e trimestre | 295 | 4 | 1.272 | 881 | 7.301 | 978 | 10.731 | 707 | 11.438 |
| 1988 1 ^{er} trimestre | 270 | 4 | 1.294 | 974 | 7.626 | 1.054 | 11.222 | 755 | 11.977 |
| 2 ^e trimestre | 223 | 7 | 1.213 | 1.010 | 7.415 | 1.114 | 10.982 | 751 | 11.733 |
| 1987 Juillet | 272 | 7 | 1.114 | 801 | 7.754 | 1.131 | 11.079 | 668 | 11.747 |
| Août | 261 | 4 | 1.107 | 779 | 6.779 | 779 | 9.709 | 566 | 10.275 |
| Septembre | 308 | 4 | 1.217 | 770 | 7.305 | 993 | 10.597 | 639 | 11.236 |
| Octobre | 364 | 4 | 1.663 | 920 | 7.977 | 1.025 | 11.953 | 690 | 12.643 |
| Novembre | 223 | 4 | 1.205 | 832 | 6.770 | 916 | 9.950 | 646 | 10.596 |
| Décembre | 297 | 5 | 949 | 891 | 7.156 | 993 | 10.291 | 783 | 11.074 |
| 1988 Janvier | 237 | 4 | 1.111 | 890 | 6.884 | 1.135 | 10.261 | 699 | 10.960 |
| Février | 278 | 4 | 1.176 | 1.062 | 7.834 | 976 | 11.330 | 778 | 12.108 |
| Mars | 296 | 5 | 1.596 | 969 | 8.160 | 1.050 | 12.076 | 788 | 12.864 |
| Avril | 210 | 8 | 1.144 | 1.076 | 7.105 | 1.162 | 10.705 | 706 | 11.411 |
| Mai | 208 | 5 | 1.155 | 933 | 7.064 | 1.015 | 10.380 | 717 | 11.097 |
| Juin | 250 | 7 | 1.341 | 1.020 | 8.076 | 1.166 | 11.860 | 831 | 12.691 |
| Juillet | 259 | 5 | 1.310 | 868 | 7.780 | 1.183 | 11.405 | 752 | 12.157 |

¹ Nombre de chambres en activité : depuis novembre 1984 jusqu'avril 1985 : 22 ; depuis mai 1985 : 21.

Référence bibliographique : *Bulletin de la Banque Nationale de Belgique*, LX^e année, tome I, n° 3, mars 1985, p. 19.

VI. — REVENUS

1. — REMUNERATIONS DES TRAVAILLEURS (hommes et femmes)

Gain moyen brut par heure prestée des ouvriers dans l'industrie¹ (pourcentages de variation par rapport à l'année précédente² ou au mois correspondant de l'année précédente)

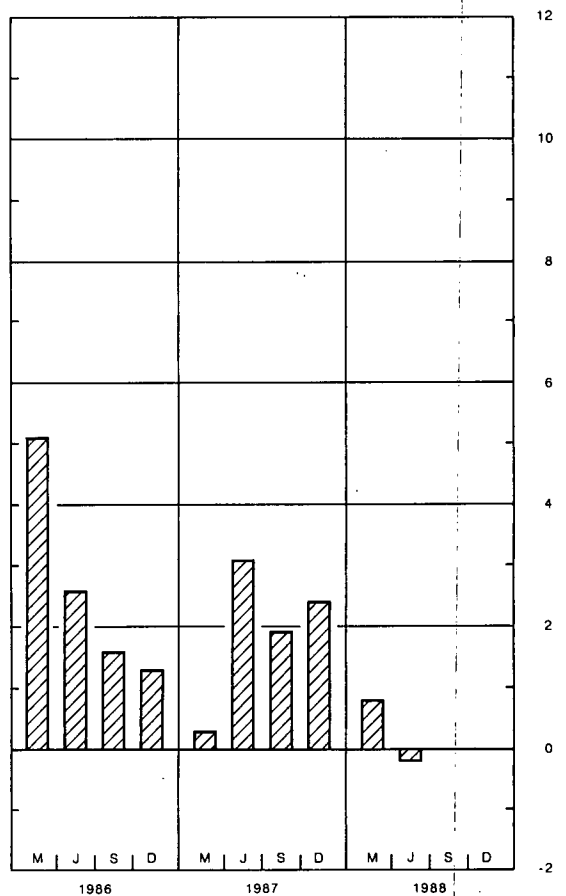
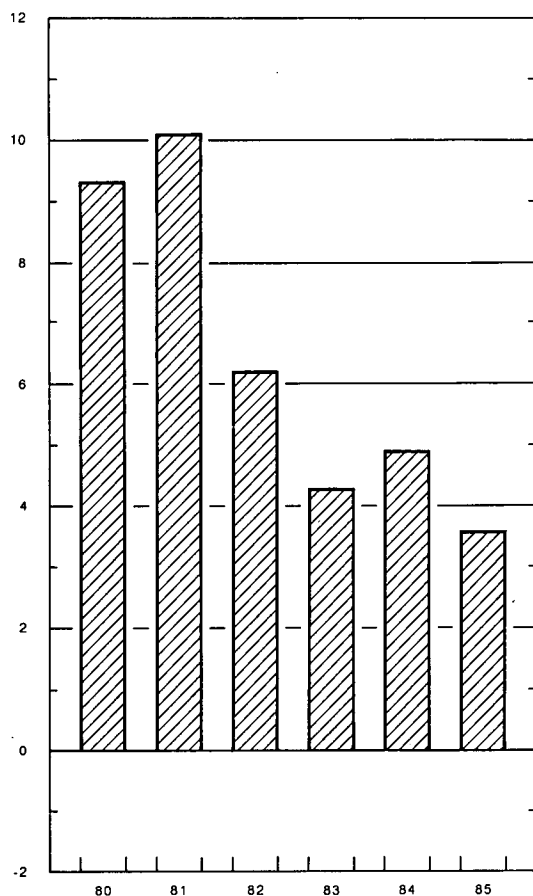

| | Rémunérations des ouvriers dans l'industrie ^{1 2} | | | | Salaires conventionnels ⁴ | | | |
|---------------------------|--|-----------------------------------|----------------------|-----------------------------------|--------------------------------------|-----------------------------------|----------------|-----------------------------------|
| | Gain moyen brut par heure prestée | Salaire horaire type ³ | | Salaire-coût horaire ⁴ | Ouvriers | | Employés | |
| | | ouvrier qualifié | ouvrier non qualifié | | Indice général | dont : Industries manufacturières | Indice général | dont : Industries manufacturières |
| Sources : | B.N.B. | | | IRE | Ministère de l'Emploi et du Travail | | | |
| Indices 1975 = 100 | | | | | | | | |
| 1980 | 153,0 | 152,0 | 153,0 | 153,0 | 153,8 | 150,6 | 146,9 | 142,8 |
| 1981 | 168,0 | 164,0 | 168,0 | 165,0 | 167,5 | 163,8 | 158,3 | 153,3 |
| 1982 | 179,0 | 175,0 | 180,0 | 171,0 | 179,6 | 176,1 | 168,9 | 164,4 |
| 1983 | 186,0 | 183,0 | 189,0 | 186,0 | 190,1 | 186,6 | 178,2 | 174,0 |
| 1984 | 195,0 | 191,0 | 198,0 | 200,0 | 200,0 | 196,4 | 186,4 | 182,4 |
| 1985 | 203,0 | 197,0 | 202,0 | 213,0 | 205,7 | 202,0 | 191,5 | 187,6 |
| 1986 | 208,0 | 199,0 | 205,0 | 218,0 | 208,5 | 204,6 | 193,5 | 189,5 |
| 1987 | 212,0 | 201,0 | 207,0 | 226,0 | 210,4 | 206,5 | 194,9 | 191,5 |
| Indices 1987 = 100 | | | | | | | | |
| 1987 Mars | 98,1 | 99,3 | 99,6 | 97,9 | 99,7 | 99,8 | 99,5 | 99,1 |
| Juin | 100,2 | 100,2 | 100,0 | 100,9 | 99,8 | 99,7 | 99,9 | 100,0 |
| Septembre | 98,9 | 100,0 | 100,0 | 99,6 | 100,2 | 100,0 | 100,3 | 100,3 |
| Décembre | 102,7 | 100,5 | 100,4 | 101,5 | 100,6 | 100,5 | 100,5 | 100,6 |
| 1988 Mars | * 98,9 | * 100,9 | * 101,3 | * 99,0 | 101,2 | 102,8 | 101,2 | 101,4 |
| Juin | * 100,0 | * 101,1 | * 101,7 | . | 101,2 | 102,8 | 101,3 | 101,5 |

¹ Y compris les ouvriers du transport.

² Données annuelles : moyenne des mois de mars, juin, septembre et décembre.

³ Non compris les ouvriers du transport pour les indices 1975 = 100.

⁴ Cet indice, qui n'englobe pas les charbonnages, donne le salaire-coût horaire de la main-d'œuvre, y compris les charges sociales légales supportées par l'employeur et non pas le coût par unité produite.

⁵ Données trimestrielles : fin de période; données annuelles : moyenne des données à fin de trimestre. Le salaire conventionnel des ouvriers est horaire et celui des employés est mensuel.

VI - 2. — REMUNERATIONS MOYENNES BRUTES DES TRAVAILLEURS DANS L'INDUSTRIE

(Hommes et femmes)

Source : I.N.S.

| Groupes et branches d'industrie | 1985 | 1986 | 1986 | 1987 | 1987 | 1985 | 1986 | 1986 | 1987 | 1987 |
|---|--------------------------------------|-------|---------|-------|---------|--|-------|---------|-------|---------|
| | octobre | avril | octobre | avril | octobre | octobre | avril | octobre | avril | octobre |
| | Gains horaires des ouvriers (francs) | | | | | Traitements mensuels des employés (milliers de francs) | | | | |
| <i>Ensemble de l'industrie</i> | 295 | 297 | 296 | 302 | 303 | 72,6 | 73,1 | 73,1 | 73,8 | 74,0 |
| <i>Industrie extractive</i> | 333 | 333 | 333 | 334 | 337 | 72,6 | 69,1 | 70,1 | 67,1 | 67,1 |
| <i>Bâtiment et génie civil</i> | 291 | 291 | 290 | 293 | 296 | 68,2 | 68,5 | 68,5 | 69,2 | 67,6 |
| <i>Industrie manufacturière</i> | 294 | 296 | 295 | 301 | 302 | 72,9 | 73,7 | 73,7 | 74,5 | 75,0 |
| dont : | | | | | | | | | | |
| Fabrication d'ouvrages en métaux (à l'exclusion des machines et du matériel de transport) | 301 | 299 | 300 | 306 | 305 | 70,0 | 70,7 | 70,9 | 71,4 | 71,3 |
| Construction de machines et de matériel mécanique | 305 | 309 | 310 | 314 | 316 | 73,2 | 74,1 | 75,1 | 75,6 | 77,2 |
| Construction électrique et électronique | 298 | 296 | 294 | 302 | 303 | 75,2 | 75,9 | 75,9 | 76,5 | 78,5 |
| Construction d'automobiles et pièces détachées | 307 | 308 | 310 | 323 | 321 | 72,9 | 72,8 | 73,1 | 74,5 | 76,1 |
| Construction d'autre matériel de transport . | 313 | 313 | 313 | 318 | 314 | 75,4 | 76,1 | 77,1 | 78,2 | 78,2 |
| Fabrication d'instruments de précision, d'optique et similaires | 277 | 281 | 275 | 288 | 288 | 67,6 | 70,6 | 70,2 | 70,6 | 70,3 |
| Métallurgie de base | 363 | 362 | 361 | 370 | 367 | 87,1 | 87,8 | 87,8 | 88,6 | 89,1 |
| Industrie chimique | 345 | 347 | 347 | 353 | 359 | 82,0 | 83,6 | 83,2 | 84,2 | 85,6 |
| Industrie des produits alimentaires, des boissons et du tabac | 278 | 280 | 281 | 286 | 288 | 67,9 | 68,4 | 68,7 | 69,5 | 70,0 |
| Industrie textile | 251 | 252 | 251 | 256 | 257 | 64,8 | 65,8 | 65,6 | 66,8 | 67,1 |
| Industrie des produits minéraux non métalliques | 306 | 308 | 309 | 317 | 317 | 75,2 | 75,0 | 74,7 | 75,1 | 75,6 |
| Industrie du bois | 262 | 269 | 268 | 271 | 272 | 59,1 | 59,4 | 59,8 | 59,2 | 58,4 |
| Industrie des chaussures et de l'habillement . | 222 | 223 | 221 | 224 | 230 | 52,5 | 52,7 | 52,9 | 53,2 | 52,6 |
| Industrie du papier, imprimerie et édition . | 317 | 321 | 322 | 329 | 334 | 70,4 | 71,3 | 70,4 | 71,4 | 72,1 |
| Raffineries de pétrole | 486 | 485 | 481 | 478 | 477 | 107,0 | 111,6 | 110,2 | 110,8 | 110,4 |
| Production et distribution d'énergie électrique, de gaz, de vapeur et d'eau chaude | — | — | — | — | — | 88,1 | 89,0 | 88,6 | 90,7 | 91,3 |

VII. — INDICES DE PRIX

1. — MATIERES PREMIERES¹

Indices 1975 = 100

Source : Institut für Wirtschaftsforschung, Hamburg.

| Moyennes journalières | Indice général | Indice général à l'exception des matières énergétiques | Matières alimentaires | | | | Matières industrielles | | | | Matières énergétiques | | |
|--------------------------------------|----------------|--|-----------------------|----------|-----------------------------|--------------------------------|------------------------|--------------------|--------------------|---------------------------|-----------------------|---------|--------------|
| | | | Total | Céréales | Graines oléagineuses, huile | Produits alimentaires et sucre | Total | Matières végétales | Métaux non-ferreux | Minerai de fer, ferraille | Total | Charbon | Pétrole brut |
| Coefficient de pondération | 100,0 | 36,8 | 15,9 | 4,7 | 2,9 | 8,3 | 20,9 | 10,1 | 6,1 | 4,7 | 63,2 | 5,5 | 57,7 |
| 1980 | 226,0 | 157,5 | 150,4 | 111,6 | 130,4 | 179,2 | 162,9 | 164,3 | 185,5 | 130,4 | 265,9 | 139,4 | 277,9 |
| 1981 | 240,7 | 135,6 | 126,1 | 112,1 | 129,2 | 132,5 | 142,7 | 146,4 | 156,3 | 117,0 | 302,1 | 145,5 | 316,9 |
| 1982 | 228,6 | 117,6 | 106,1 | 90,7 | 106,0 | 114,7 | 126,4 | 127,1 | 134,9 | 113,9 | 293,4 | 142,2 | 307,7 |
| 1983 | 209,3 | 122,8 | 116,8 | 102,0 | 122,5 | 123,1 | 127,4 | 125,5 | 145,0 | 108,3 | 259,8 | 124,9 | 272,5 |
| 1984 | 205,0 | 125,1 | 122,7 | 102,5 | 138,6 | 128,3 | 126,9 | 128,6 | 135,8 | 111,5 | 251,7 | 124,0 | 263,8 |
| 1985 | 197,3 | 112,5 | 106,9 | 89,6 | 103,2 | 117,8 | 116,8 | 112,4 | 131,5 | 107,0 | 246,7 | 120,2 | 258,8 |
| 1986 | *143,2 | 116,1 | 107,1 | 75,2 | 85,2 | 132,7 | 122,9 | 131,0 | 124,3 | 103,8 | *159,1 | 136,1 | *161,3 |
| 1987 | *149,2 | 123,8 | 91,2 | 67,2 | 91,6 | 104,5 | 148,6 | 167,1 | 150,3 | 106,4 | *164,0 | 152,8 | *165,1 |
| 1986 2 ^e trimestre | *136,1 | 117,6 | 110,4 | 82,4 | 86,2 | 134,6 | 123,1 | 130,4 | 126,4 | 102,9 | *146,8 | 133,2 | *148,1 |
| 3 ^e trimestre | *124,5 | 113,0 | 101,2 | 66,7 | 81,2 | 127,6 | 122,0 | 131,7 | 121,9 | 101,3 | *131,2 | 138,0 | *130,6 |
| 4 ^e trimestre | *129,7 | 113,8 | 97,9 | 65,7 | 84,3 | 120,8 | 125,8 | 138,4 | 122,0 | 103,6 | *139,0 | 140,4 | *138,8 |
| 1987 1 ^{er} trimestre | *146,1 | 115,8 | 90,7 | 64,6 | 85,3 | 107,1 | 134,9 | 151,9 | 127,6 | 107,9 | *163,8 | 147,7 | *165,4 |
| 2 ^e trimestre | *148,4 | 121,1 | 91,1 | 68,8 | 92,7 | 103,1 | 144,4 | 166,3 | 138,3 | 103,3 | *164,3 | 150,5 | *165,6 |
| 3 ^e trimestre | *149,1 | 123,2 | 87,6 | 64,6 | 90,9 | 99,3 | 150,2 | 172,2 | 152,0 | 100,7 | *164,3 | 150,3 | *165,6 |
| 4 ^e trimestre | *153,2 | 135,0 | 95,5 | 71,1 | 97,7 | 108,5 | 165,1 | 178,0 | 183,4 | 113,8 | *163,8 | 162,7 | *163,9 |
| 1988 1 ^{er} trimestre | *147,8 | 142,7 | 101,6 | 76,3 | 107,4 | 113,6 | 174,1 | 187,6 | 196,1 | 116,4 | *150,7 | 166,2 | *149,2 |
| 2 ^e trimestre | *150,3 | 152,1 | 107,0 | 85,3 | 127,1 | 112,0 | 186,4 | 199,1 | 219,3 | 116,0 | *149,2 | 165,1 | *147,7 |
| 1987 Août | *148,9 | 122,7 | 86,1 | 63,0 | 89,6 | 97,8 | 150,6 | 172,6 | 153,0 | 100,2 | *164,2 | 149,8 | *165,6 |
| Septembre | *149,9 | 125,0 | 89,2 | 66,7 | 90,6 | 101,2 | 152,2 | 173,5 | 154,5 | 103,5 | *164,5 | 152,4 | *165,6 |
| Octobre | *151,6 | 129,0 | 92,8 | 70,3 | 93,0 | 105,4 | 156,6 | 174,0 | 163,6 | 110,1 | *164,8 | 156,2 | *165,6 |
| Novembre | *154,2 | 134,9 | 95,2 | 70,1 | 96,5 | 108,8 | 165,1 | 177,2 | 184,6 | 113,8 | *165,5 | 164,2 | *165,6 |
| Décembre | *153,8 | 141,2 | 98,6 | 72,8 | 103,5 | 111,2 | 173,7 | 182,7 | 201,9 | 117,4 | *161,2 | 167,7 | *160,5 |
| 1988 Janvier | *152,3 | 143,7 | 103,0 | 76,1 | 109,6 | 115,7 | 174,6 | 187,6 | 199,4 | 114,3 | *157,4 | 167,7 | *156,4 |
| Février | *148,3 | 140,6 | 101,7 | 77,2 | 106,7 | 113,6 | 170,2 | 185,3 | 187,2 | 115,7 | *152,7 | 164,8 | *151,6 |
| Mars | *142,7 | 143,9 | 100,0 | 75,6 | 105,9 | 111,5 | 177,4 | 189,8 | 201,6 | 119,1 | *141,9 | 166,2 | *139,6 |
| Avril | *152,9 | 148,3 | 101,2 | 77,1 | 112,2 | 110,7 | 184,2 | 200,6 | 205,9 | 120,4 | *155,6 | 167,5 | *154,5 |
| Mai | *149,2 | 149,7 | 103,4 | 78,9 | 120,2 | 111,1 | 185,0 | 198,1 | 217,2 | 114,9 | *148,8 | 166,0 | *147,2 |
| Juin | *148,8 | 158,2 | 116,4 | 99,8 | 148,9 | 114,2 | 189,9 | 198,6 | 234,7 | 112,8 | *143,3 | 161,9 | *141,5 |
| Juillet | *142,7 | 153,5 | 119,8 | 106,2 | 147,0 | 117,8 | 179,1 | 194,3 | 205,6 | 111,8 | *136,4 | 156,2 | *134,5 |
| Août | *140,4 | 149,5 | 112,0 | 102,2 | 137,1 | 108,6 | 178,1 | 192,4 | 205,3 | 111,7 | *135,2 | 153,7 | *133,4 |

¹ Indices calculés sur base des prix exprimés en dollars des Etats-Unis.

VII - 2. — PRIX DE GROS EN BELGIQUE¹

Indices 1975 = 100

Source : M.A.E.

| Moyennes mensuelles ou mois | Indice général | Produits agricoles | | | Produits industriels | | | | | | | | | | |
|--|----------------|--------------------|----------|-----------|----------------------|--------------------|---------------|----------------|------------|----------|-----------|------------------------|----------|------------|-----------------------------|
| | | Indice général | Ani-maux | Végé-taux | Indice général | Matières premières | Demi-produits | Produits finis | Indigè-nes | Importés | Miné-raux | Métaux et prod. métal. | Textiles | Chimi-ques | Maté-riaux de con-struction |
| Coefficient de pon-dération ² | 100,0 | 20,0 | 9,6 | 10,4 | 80,0 | 21,5 | 23,7 | 34,8 | 56,5 | 20,0 | 14,1 | 19,3 | 15,5 | 8,1 | 9,6 |
| 1980 | 121,0 | 120,7 | 113,7 | 127,6 | 121,0 | 123,5 | 122,2 | 118,8 | 120,0 | 125,8 | 128,6 | 112,6 | 119,3 | 121,1 | 129,6 |
| 1981 | 130,9 | 133,5 | 125,1 | 141,9 | 130,2 | 135,8 | 130,4 | 126,7 | 128,6 | 139,6 | 150,3 | 116,8 | 129,7 | 134,1 | 137,1 |
| 1982 | 141,0 | 143,0 | 139,6 | 146,4 | 140,5 | 146,9 | 142,2 | 135,5 | 138,9 | 150,5 | 163,7 | 126,4 | 138,4 | 152,6 | 148,1 |
| 1983 | 148,4 | 154,0 | 146,3 | 161,7 | 147,0 | 158,4 | 147,6 | 139,9 | 144,3 | 160,6 | 168,3 | 132,1 | 147,2 | 161,9 | 150,9 |
| 1984 | 159,3 | 165,8 | 147,9 | 184,4 | 157,7 | 176,7 | 161,3 | 144,9 | 152,5 | 178,7 | 180,5 | 138,1 | 166,0 | 169,5 | 154,8 |
| 1985 | 159,3 | 157,1 | 151,8 | 162,2 | 159,9 | 174,3 | 164,7 | 148,5 | 156,0 | 177,0 | 185,0 | 139,0 | 165,0 | 175,7 | 160,6 |
| 1986 | 149,0 | 142,1 | 144,3 | 140,2 | 150,7 | 158,6 | 153,5 | 144,3 | 151,5 | 149,9 | 162,5 | 134,9 | 149,3 | 171,6 | 162,9 |
| 1987 | 145,3 | 133,7 | 140,4 | 127,8 | 148,3 | 156,3 | 149,3 | 143,0 | 149,7 | 146,0 | 156,2 | 132,4 | 154,8 | 165,2 | 163,2 |
| 1986 2 ^e trimestre | 149,2 | 141,8 | 142,9 | 140,8 | 151,1 | 158,6 | 154,3 | 144,5 | 151,5 | 151,0 | 162,7 | 135,1 | 149,3 | 172,4 | 163,1 |
| 3 ^e trimestre | 147,2 | 141,3 | 144,2 | 138,6 | 148,7 | 155,9 | 151,0 | 143,0 | 150,8 | 143,5 | 156,9 | 134,6 | 145,7 | 169,6 | 163,0 |
| 4 ^e trimestre | 146,8 | 137,1 | 142,1 | 132,6 | 149,3 | 158,5 | 150,8 | 143,0 | 150,4 | 146,7 | 157,8 | 134,2 | 149,5 | 169,7 | 163,0 |
| 1987 1 ^{er} trimestre | 145,8 | 135,5 | 144,1 | 127,8 | 148,5 | 156,5 | 149,0 | 143,3 | 149,5 | 145,4 | 156,6 | 132,5 | 150,4 | 166,7 | 163,0 |
| 2 ^e trimestre | 144,7 | 132,7 | 139,4 | 126,7 | 147,8 | 154,5 | 149,2 | 143,0 | 149,6 | 144,1 | 158,5 | 130,7 | 153,6 | 164,1 | 163,0 |
| 3 ^e trimestre | 145,5 | 133,6 | 138,2 | 129,4 | 148,6 | 157,3 | 149,7 | 142,9 | 150,0 | 147,3 | 156,9 | 132,5 | 158,3 | 163,7 | 163,3 |
| 4 ^e trimestre | 145,2 | 133,1 | 139,8 | 127,1 | 148,4 | 157,0 | 149,3 | 142,7 | 149,8 | 147,1 | 152,7 | 134,0 | 156,7 | 166,3 | 163,5 |
| 1988 1 ^{er} trimestre | 144,9 | 132,7 | 138,5 | 127,5 | 148,1 | 157,6 | 148,6 | 142,3 | 149,5 | 147,1 | 150,3 | 133,9 | 156,2 | 168,7 | 163,5 |
| 2 ^e trimestre | 145,3 | 131,9 | 135,4 | 128,7 | 148,8 | 159,5 | 148,4 | 142,8 | 149,1 | 151,4 | 149,7 | 135,7 | 154,3 | 169,2 | 163,5 |
| 1987 Juillet | 144,6 | 130,9 | 136,4 | 125,8 | 148,2 | 155,8 | 149,7 | 142,8 | 149,9 | 145,9 | 157,9 | 132,2 | 156,5 | 163,4 | 163,3 |
| Août | 146,5 | 135,5 | 139,1 | 132,1 | 149,4 | 158,3 | 150,8 | 143,1 | 150,4 | 148,5 | 158,8 | 132,7 | 159,8 | 163,8 | 163,3 |
| Septembre .. | 145,5 | 134,5 | 139,0 | 130,4 | 148,3 | 157,7 | 148,5 | 142,7 | 149,5 | 147,5 | 153,9 | 132,5 | 158,7 | 163,9 | 163,3 |
| Octobre | 145,4 | 133,8 | 139,1 | 128,9 | 148,4 | 158,3 | 147,8 | 143,0 | 149,4 | 148,2 | 153,9 | 133,0 | 158,2 | 163,9 | 163,5 |
| Novembre .. | 145,1 | 132,2 | 138,8 | 126,4 | 148,5 | 156,7 | 149,9 | 142,7 | 150,0 | 147,0 | 152,8 | 134,4 | 156,3 | 167,5 | 163,5 |
| Décembre .. | 145,1 | 133,4 | 141,6 | 126,1 | 148,2 | 155,9 | 150,2 | 142,3 | 149,9 | 145,9 | 151,4 | 134,6 | 155,6 | 167,5 | 163,5 |
| 1988 Janvier | 145,2 | 133,6 | 139,2 | 128,5 | 148,2 | 156,8 | 149,1 | 142,4 | 149,8 | 146,4 | 151,4 | 133,7 | 156,0 | 168,7 | 163,5 |
| Février | 144,9 | 132,5 | 138,2 | 127,4 | 148,1 | 157,4 | 148,4 | 142,4 | 149,4 | 146,9 | 149,9 | 133,7 | 156,7 | 168,8 | 163,5 |
| Mars | 144,8 | 132,0 | 138,0 | 126,6 | 148,2 | 158,7 | 148,2 | 142,1 | 149,2 | 148,1 | 149,8 | 134,4 | 155,8 | 168,7 | 163,5 |
| Avril | 144,7 | 130,3 | 133,9 | 126,9 | 148,5 | 159,2 | 148,1 | 142,5 | 149,3 | 149,1 | 149,2 | 134,6 | 157,1 | 168,4 | 163,5 |
| Mai | 144,6 | 130,5 | 133,9 | 127,3 | 148,3 | 157,9 | 147,9 | 142,9 | 148,6 | 150,8 | 148,5 | 135,7 | 151,9 | 169,4 | 163,5 |
| Juin | 146,6 | 135,1 | 138,4 | 132,0 | 149,6 | 161,3 | 149,1 | 143,0 | 149,4 | 154,3 | 151,5 | 136,9 | 153,8 | 169,7 | 163,5 |
| Juillet | 148,0 | 137,2 | 139,7 | 134,7 | 150,8 | 166,3 | 149,0 | 143,2 | 150,3 | 157,1 | 152,2 | 137,0 | 159,0 | 168,8 | 163,5 |

¹ Prix nets de la taxe sur la valeur ajoutée.

² Pondération indirecte établie par le nombre d'articles choisis pour chaque groupe.

VII - 2. — PRIX DE GROS EN BELGIQUE

Indices 1975 = 100

Source : M.A.E.

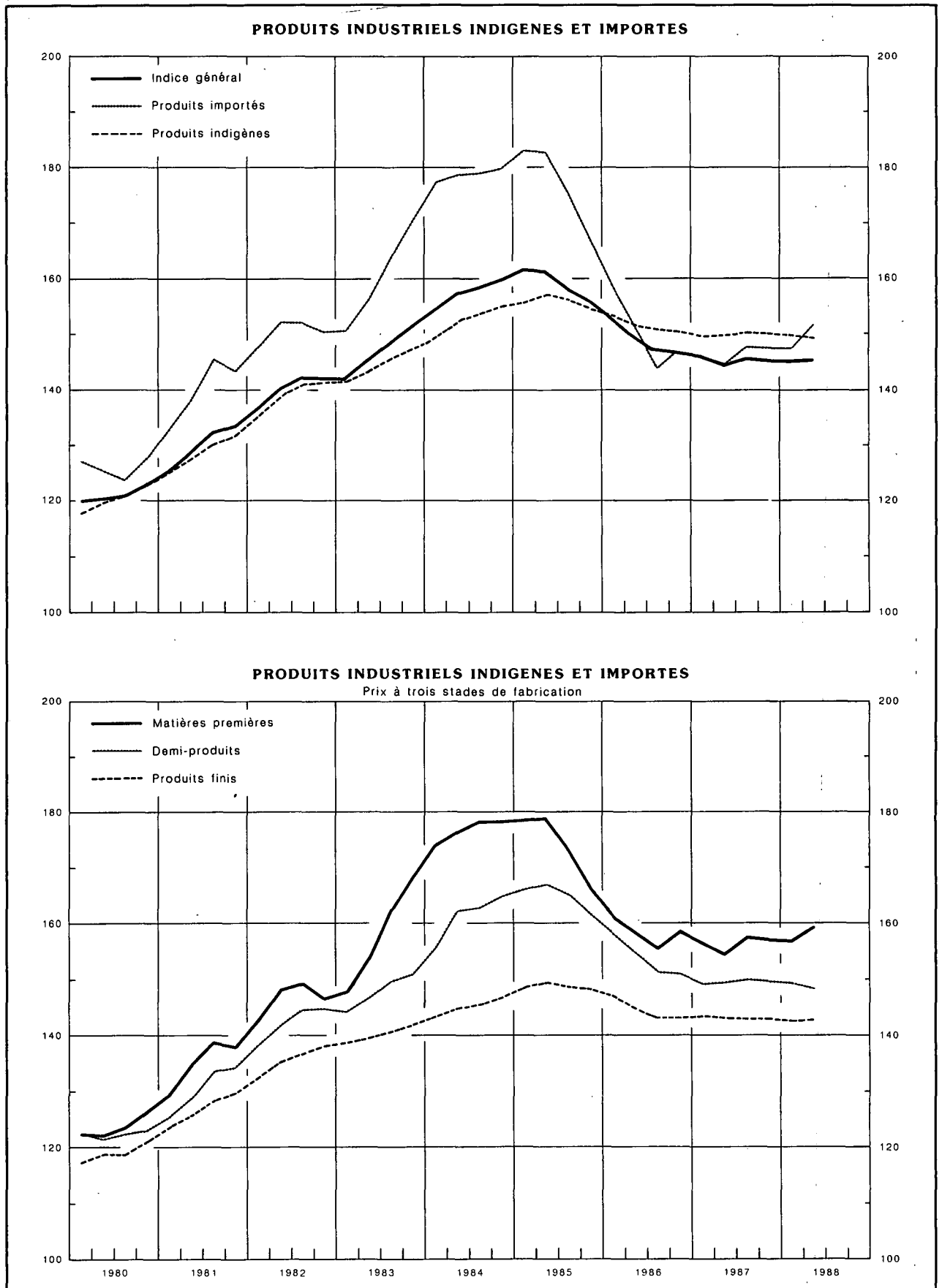

VII - 3a. — PRIX A LA CONSOMMATION EN BELGIQUE

(Ventilation en 4 groupes)

Source : M.A.E.

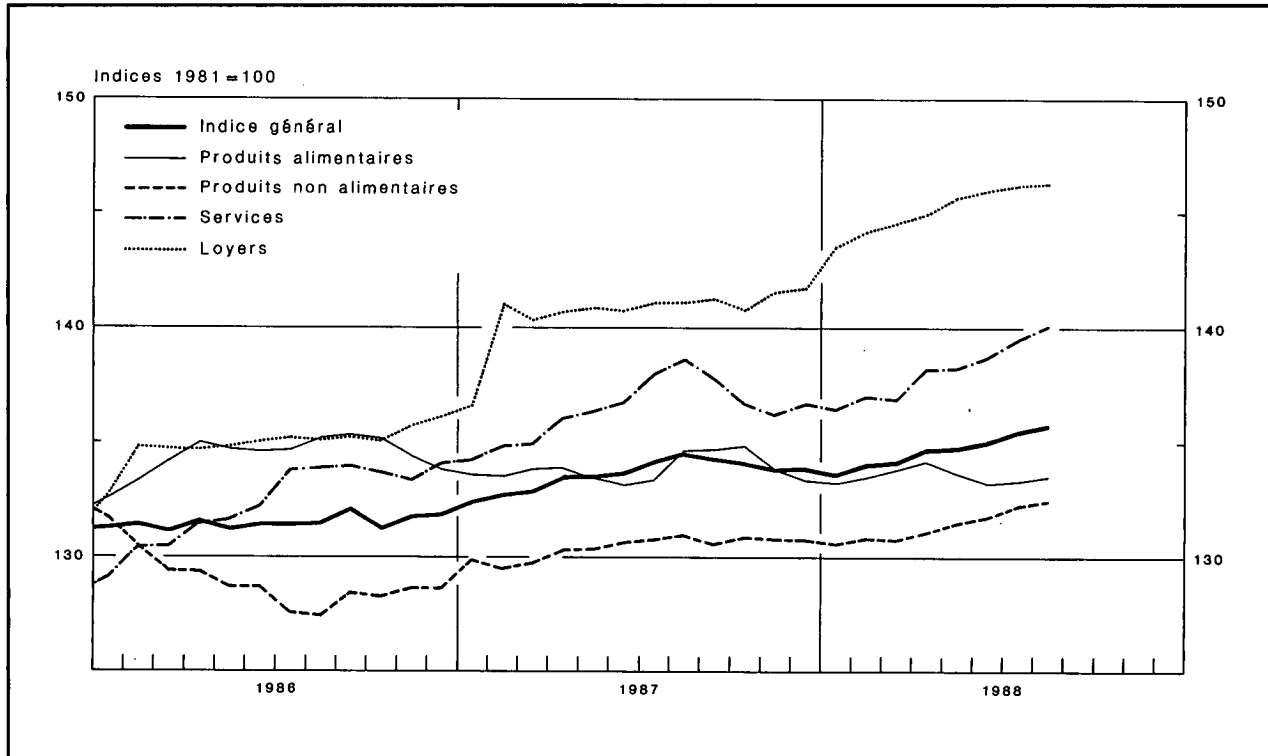

| Moyennes mensuelles ou mois | Indice général | Produits alimentaires | Produits non alimentaires | Services | Loyers |
|---|----------------|-----------------------|---------------------------|----------|--------|
| Indices 2^e semestre 1974 - 1^{er} semestre 1975 = 100 | | | | | |
| Coefficient de pondération en pourcent de l'indice général | 100,00 | 25,15 | 42,79 | 27,06 | 5,00 |
| 1980 | 142,35 | 132,53 | 138,51 | 157,01 | 145,36 |
| 1981 | 153,21 | 140,54 | 151,66 | 166,24 | 160,21 |
| 1982 | 166,58 | 153,94 | 166,01 | 178,01 | 173,24 |
| 1983 | 179,35 | 166,93 | 177,47 | 192,09 | 188,85 |
| Indices 1981 = 100¹ | | | | | |
| Coefficient de pondération en pourcent de l'indice général | 100,000 | 22,145 | 42,795 | 28,660 | 6,400 |
| 1984 | 123,84 | 127,50 | 124,39 | 120,19 | 123,95 |
| 1985 | 129,87 | 131,88 | 131,52 | 125,82 | 130,09 |
| 1986 | 131,56 | 134,44 | 129,00 | 132,38 | 134,96 |
| 1987 | 133,60 | 133,90 | 130,43 | 136,52 | 140,72 |
| 1987 1 ^{er} trimestre | 132,65 | 133,69 | 129,69 | 134,75 | 139,35 |
| 2 ^e trimestre | 133,53 | 133,56 | 130,41 | 136,52 | 140,87 |
| 3 ^e trimestre | 134,32 | 134,29 | 130,77 | 138,11 | 141,23 |
| 4 ^e trimestre | 133,90 | 134,04 | 130,84 | 136,68 | 141,44 |
| 1988 1 ^{er} trimestre | 133,95 | 133,52 | 130,75 | 136,80 | 144,08 |
| 2 ^e trimestre | 134,87 | 133,74 | 131,49 | 138,41 | 145,58 |
| 1987 Août | 134,54 | 134,69 | 130,96 | 138,29 | 141,20 |
| Septembre | 134,30 | 134,72 | 130,59 | 137,95 | 141,32 |
| Octobre | 134,16 | 134,90 | 130,93 | 136,88 | 140,98 |
| Novembre | 133,75 | 133,78 | 130,81 | 136,35 | 141,64 |
| Décembre | 133,79 | 133,43 | 130,77 | 136,81 | 141,71 |
| 1988 Janvier | 133,68 | 133,23 | 130,60 | 136,42 | 143,57 |
| Février | 134,06 | 133,52 | 130,85 | 137,02 | 144,16 |
| Mars | 134,11 | 133,82 | 130,79 | 136,96 | 144,52 |
| Avril | 134,71 | 134,14 | 131,10 | 138,23 | 145,00 |
| Mai | 134,84 | 133,69 | 131,50 | 138,29 | 145,76 |
| Juin | 135,07 | 133,38 | 131,86 | 138,72 | 145,99 |
| Juillet | 135,48 | 133,34 | 132,28 | 139,54 | 146,18 |
| Août | 135,77 | 133,56 | 132,44 | 140,11 | 146,29 |

¹ Pour passer de ces indices aux indices en base 2^e semestre 1974 - 1^{er} semestre 1975 = 100, les coefficients de conversion ont été fixés comme suit : l'indice général

à 1,54012; les produits alimentaires à 1,41248; les produits non alimentaires à 1,51287; les services à 1,68324; les loyers à 1,63501.

VII - 3b. — PRIX A LA CONSOMMATION EN BELGIQUE¹

Indices 1981 = 100

(Ventilation d'après le classement de l'Office Statistique des Communautés européennes)

Source : M.A.E.

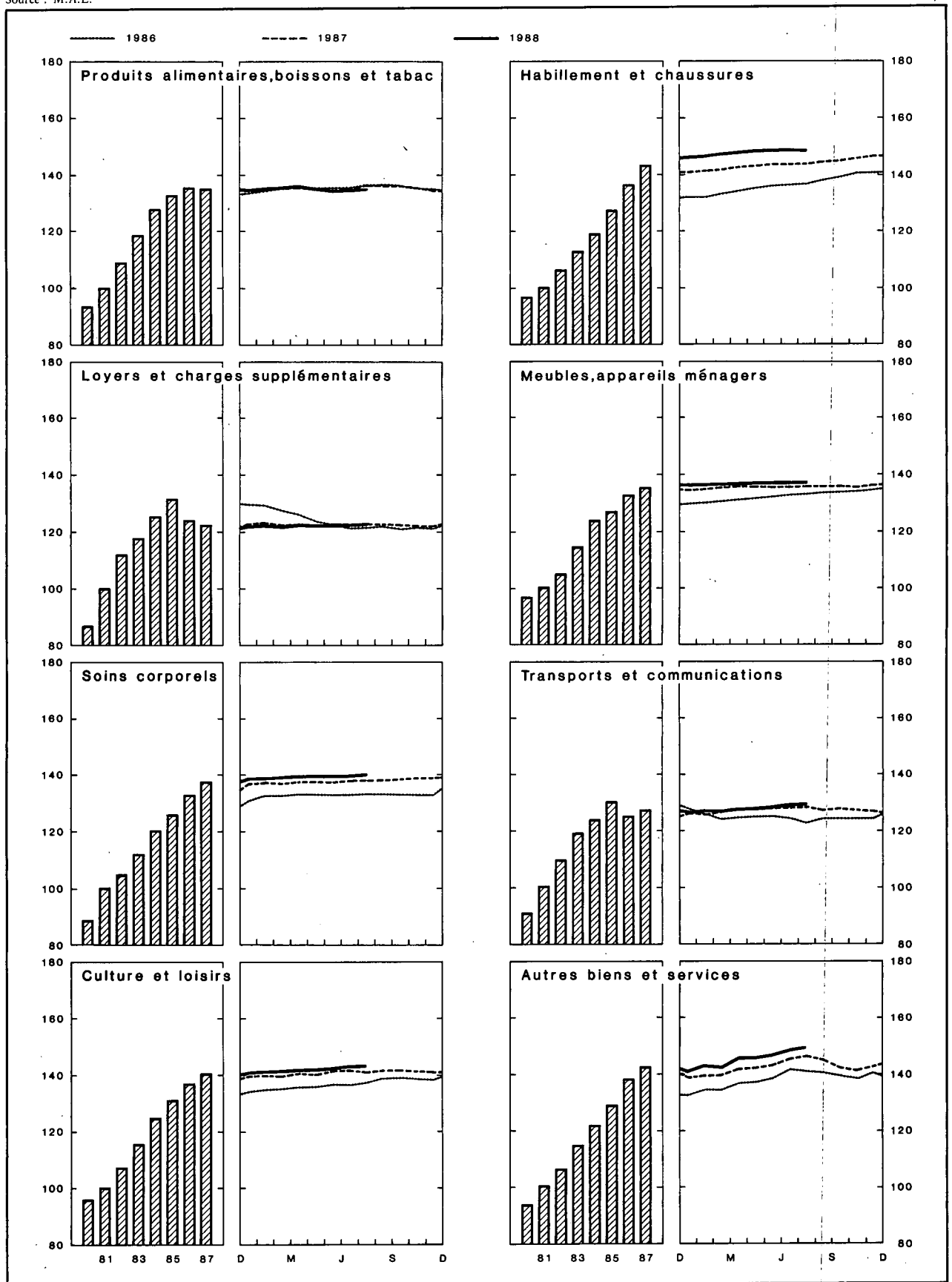

VII - 3b. — PRIX A LA CONSOMMATION EN BELGIQUE

(Ventilation d'après le classement de l'Office Statistique des Communautés européennes)

Source : M.A.E.

| Moyennes mensuelles ou mois | Indice général | Produits alimentaires, boissons et tabac | Habillement et chaussures | Loyers et charges supplémentaires | Meubles, appareils ménagers | Soins corporels | Transports et communications | Culture et loisirs | Autres biens et services |
|---|----------------|--|---------------------------|-----------------------------------|-----------------------------|-----------------|------------------------------|--------------------|--------------------------|
| Indices 2^e semestre 1974 - 1^{er} semestre 1975 = 100 | | | | | | | | | |
| Coefficient de pondération en pourcent de l'indice général | 100,00 | 26,42 | 9,61 | 15,14 | 10,46 | 3,98 | 14,21 | 7,61 | 12,57 |
| 1980 | 142,35 | 133,97 | 133,75 | 165,54 | 126,04 | 143,62 | 150,43 | 130,70 | 149,75 |
| 1981 | 153,21 | 142,08 | 139,36 | 190,02 | 131,10 | 151,70 | 164,16 | 137,17 | 159,08 |
| 1982 | 166,58 | 155,73 | 147,16 | 213,26 | 137,06 | 162,03 | 181,50 | 146,18 | 169,51 |
| 1983 | 179,35 | 169,24 | 156,06 | 224,46 | 149,42 | 173,93 | 197,43 | 157,90 | 183,20 |
| Indices 1981 = 100¹ | | | | | | | | | |
| Coefficient de pondération en pourcent de l'indice général | 100,000 | 23,310 | 8,225 | 19,575 | 9,450 | 3,995 | 15,450 | 8,165 | 11,830 |
| 1984 | 123,84 | 127,78 | 118,69 | 125,63 | 120,38 | 119,99 | 123,15 | 124,53 | 121,21 |
| 1985 | 129,87 | 132,49 | 127,23 | 131,21 | 126,44 | 125,72 | 129,45 | 130,84 | 128,38 |
| 1986 | 131,56 | 135,49 | 136,30 | 123,99 | 132,13 | 132,46 | 124,64 | 136,48 | 137,88 |
| 1987 | 133,60 | 135,35 | 143,27 | 122,38 | 135,37 | 137,47 | 127,41 | 140,57 | 142,54 |
| 1986 4 ^e trimestre | 131,84 | 135,64 | 140,24 | 121,26 | 134,05 | 132,91 | 124,25 | 138,29 | 139,36 |
| 1987 1 ^{er} trimestre | 132,65 | 135,01 | 141,23 | 122,59 | 134,81 | 136,87 | 126,16 | 139,46 | 139,28 |
| 2 ^e trimestre | 133,53 | 135,07 | 142,78 | 122,32 | 135,29 | 137,20 | 127,80 | 140,44 | 142,68 |
| 3 ^e trimestre | 134,32 | 135,78 | 143,55 | 122,52 | 135,47 | 137,77 | 128,14 | 141,19 | 145,78 |
| 4 ^e trimestre | 133,90 | 135,55 | 145,50 | 122,07 | 135,90 | 138,06 | 127,54 | 141,20 | 142,40 |
| 1988 1 ^{er} trimestre | 133,95 | 135,07 | 146,71 | 122,30 | 136,48 | 138,87 | 126,91 | 141,37 | 142,54 |
| 2 ^e trimestre | 134,87 | 135,28 | 148,30 | 122,42 | 136,98 | 139,24 | 127,94 | 142,12 | 146,26 |
| 1987 Août | 134,54 | 136,16 | 143,37 | 122,79 | 135,45 | 137,76 | 128,42 | 141,15 | 146,29 |
| Septembre | 134,30 | 136,19 | 144,07 | 122,28 | 135,59 | 137,86 | 127,74 | 141,22 | 145,21 |
| Octobre | 134,16 | 136,37 | 144,87 | 122,19 | 135,74 | 137,93 | 127,85 | 141,51 | 142,77 |
| Novembre | 133,75 | 135,31 | 145,47 | 122,10 | 135,85 | 138,10 | 127,59 | 141,09 | 141,62 |
| Décembre | 133,79 | 134,98 | 146,17 | 121,93 | 136,12 | 138,14 | 127,17 | 141,00 | 142,81 |
| 1988 Janvier | 133,68 | 134,79 | 146,21 | 122,36 | 136,26 | 138,69 | 126,73 | 141,17 | 141,66 |
| Février | 134,06 | 135,07 | 146,57 | 122,50 | 136,50 | 138,92 | 127,02 | 141,37 | 143,06 |
| Mars | 134,11 | 135,35 | 147,34 | 122,03 | 136,67 | 139,01 | 126,99 | 141,56 | 142,90 |
| Avril | 134,71 | 135,66 | 147,89 | 122,37 | 136,78 | 139,12 | 127,14 | 141,93 | 145,83 |
| Mai | 134,84 | 135,23 | 148,32 | 122,44 | 136,98 | 139,29 | 128,06 | 141,96 | 145,98 |
| Juin | 135,07 | 134,94 | 148,68 | 122,44 | 137,19 | 139,30 | 128,61 | 142,47 | 146,96 |
| Juillet | 135,48 | 134,90 | 148,70 | 122,93 | 137,34 | 139,42 | 129,12 | 143,01 | 148,52 |
| Août | 135,77 | 135,11 | 148,77 | 123,07 | 137,45 | 140,14 | 129,30 | 143,15 | 149,61 |

¹ Pour passer de ces indices aux indices en base 2^e semestre 1974-1^{er} semestre 1975, les coefficients de conversion ont été fixés comme suit : indice général à 1,54012; produits alimentaires, boissons et tabac à 1,42854; habillement et chaussures à

1,38578; loyers et charges supplémentaires à 1,90506; meubles, appareils ménagers à 1,30977; soins corporels à 1,55434; transports et communications à 1,66447; culture et loisirs à 1,36607; autres biens et services à 1,60540.

VIII. — COMMERCE EXTERIEUR DE L'U.E.B.L.

IMPORTATIONS, EXPORTATIONS ET BALANCE COMMERCIALE

Moyennes mensuelles en milliards de francs

Source : I.N.S.

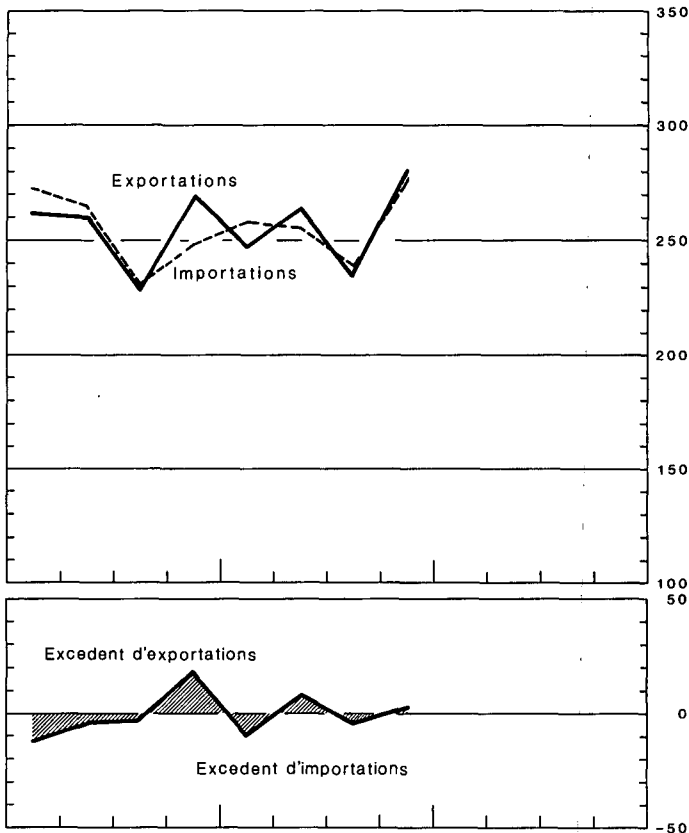
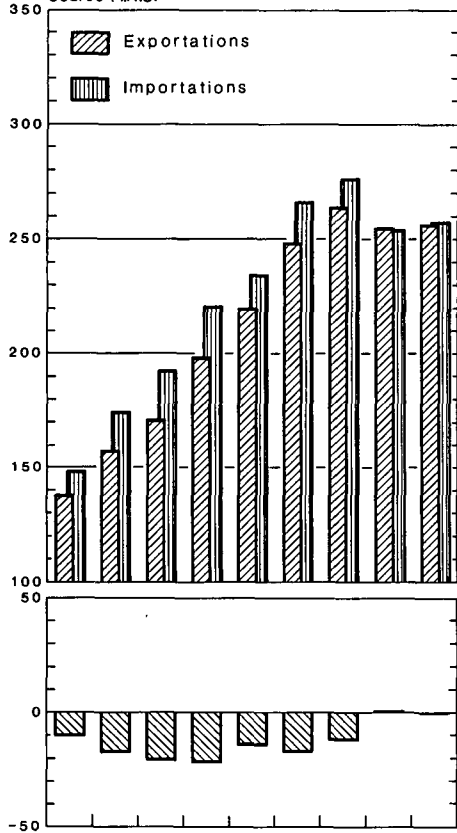

Source : I.N.S. - Calculs B.N.B.

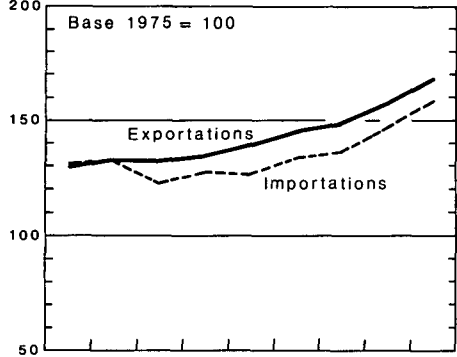

INDICES DU VOLUME

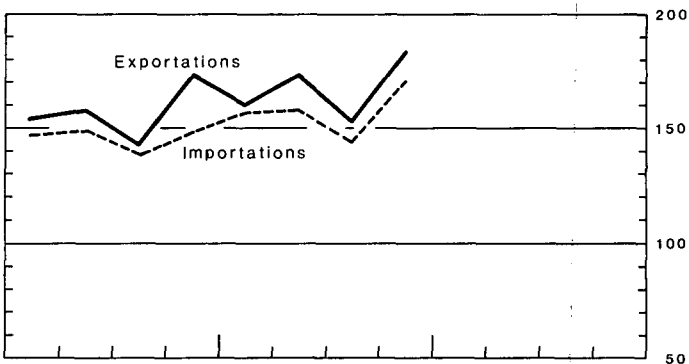

INDICES DES VALEURS UNITAIRES MOYENNES ET DES TERMES DE L'ECHANGE

Source : I.N.S. - Calculs B.N.B.

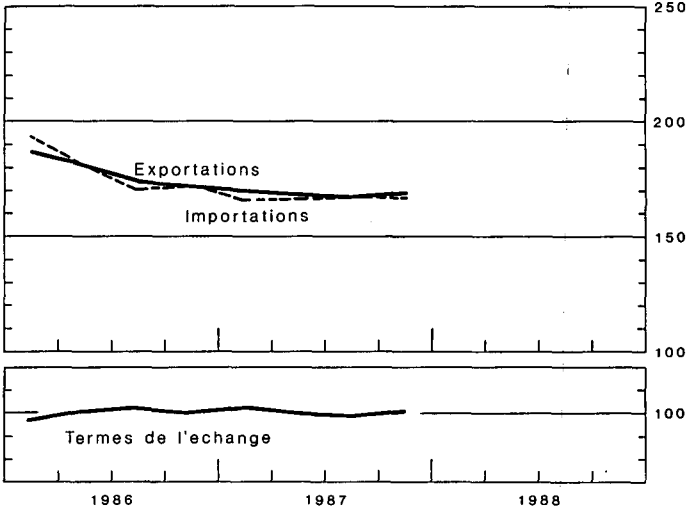
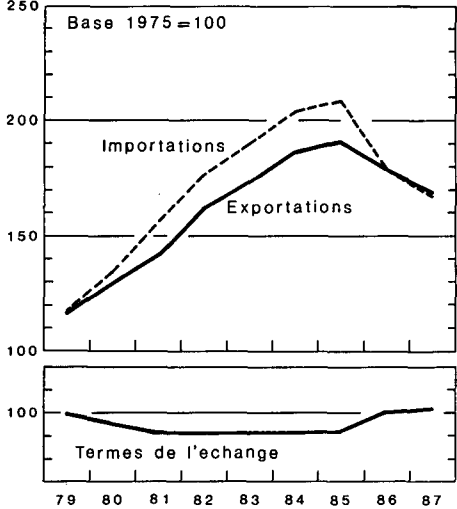

79 80 81 82 83 84 85 86 87

1986 1987 1988

VIII - 1. — COMMERCE EXTERIEUR DE L'U.E.B.L. — TABLEAU GENERAL

Source : I.N.S.

| Moyennes mensuelles | Valeur (milliards de francs) | | | Rapport exportations importations (%) | Indices base 1975 = 100 ¹ | | | | |
|--------------------------------------|------------------------------|--------------|---------------------|---------------------------------------|--------------------------------------|--------------|---------------|---------------|--------------------------------------|
| | Importations | Exportations | Balance commerciale | | du volume | | des prix à | | des termes de l'échange ² |
| | | | | | importations | exportations | l'importation | l'exportation | |
| 1980 | 175,1 | 157,5 | - 17,6 | 90 | 132,4 | 133,1 | 135,7 | 129,7 | 95,6 |
| 1981 | 192,5 | 171,9 | - 20,6 | 89 | 126,8 | 133,2 | 155,9 | 142,2 | 91,2 |
| 1982 | 221,1 | 199,4 | - 21,7 | 90 | 128,4 | 135,3 | 178,2 | 162,4 | 91,1 |
| 1983 | 235,1 | 220,9 | - 14,2 | 94 | 127,1 | 139,6 | 190,1 | 173,8 | 91,4 |
| 1984 | 266,3 | 249,3 | - 17,0 | 94 | 134,0 | 146,2 | 204,7 | 187,4 | 91,5 |
| 1985 | 276,5 | 264,0 | - 12,5 | 95 | 137,2 | 149,9 | 209,2 | 193,2 | 92,4 |
| 1986 | 255,4 | 255,9 | + 0,5 | 100 | 146,8 | 158,1 | 178,9 | 178,7 | 99,9 |
| 1987 | 258,3 | 257,8 | - 0,5 | 100 | 158,7 | 168,7 | 167,1 | 169,1 | 101,2 |
| 1985 4 ^e trimestre | 282,7 | 277,3 | - 5,4 | 98 | 143,9 | 160,8 | 203,7 | 190,6 | 93,6 |
| 1986 1 ^{er} trimestre | 273,1 | 262,0 | - 11,1 | 96 | 146,8 | 154,7 | 193,7 | 187,8 | 97,0 |
| 2 ^e trimestre | 265,9 | 261,7 | - 4,2 | 98 | 149,7 | 158,7 | 181,2 | 181,6 | 100,2 |
| 3 ^e trimestre | 231,7 | 228,8 | - 2,9 | 99 | 138,4 | 143,0 | 170,9 | 175,0 | 102,4 |
| 4 ^e trimestre | 251,0 | 271,0 | + 20,0 | 108 | 149,7 | 173,7 | 172,4 | 172,7 | 100,2 |
| 1987 1 ^{er} trimestre | 257,4 | 248,7 | - 8,7 | 97 | 156,0 | 161,3 | 167,5 | 171,4 | 102,3 |
| 2 ^e trimestre | 256,2 | 265,1 | + 8,9 | 103 | 157,8 | 173,9 | 167,5 | 169,2 | 101,1 |
| 3 ^e trimestre | 240,7 | 236,3 | - 4,4 | 98 | 145,6 | 154,0 | 168,9 | 168,2 | 99,6 |
| 4 ^e trimestre | 278,7 | 281,0 | + 2,3 | 101 | 171,5 | 184,3 | 167,3 | 169,2 | 101,2 |
| 1987 2 premiers mois | 247,1 | 234,1 | - 13,0 | 95 | | | | | |
| 3 premiers mois | 257,4 | 248,7 | - 8,7 | 97 | 156,0 | 161,3 | 167,5 | 171,4 | 102,3 |
| 4 premiers mois | 258,3 | 253,4 | - 4,9 | 98 | | | | | |
| 5 premiers mois | 256,1 | 253,4 | - 2,7 | 99 | | | | | |
| 6 premiers mois | 256,8 | 256,9 | + 0,1 | 100 | 156,9 | 167,6 | 167,5 | 170,3 | 101,7 |
| 7 premiers mois | 252,7 | 256,6 | + 3,9 | 102 | | | | | |
| 8 premiers mois | 249,3 | 247,9 | - 1,4 | 99 | | | | | |
| 9 premiers mois | 251,4 | 250,0 | - 1,4 | 99 | 153,1 | 163,1 | 168,0 | 169,6 | 101,0 |
| 10 premiers mois | 255,3 | 254,5 | - 0,8 | 100 | | | | | |
| 11 premiers mois | 256,6 | 255,7 | - 0,9 | 100 | | | | | |
| 12 mois | 258,3 | 257,8 | - 0,5 | 100 | 158,7 | 168,7 | 167,1 | 169,1 | 101,2 |
| 1988 1 ^{er} mois | 231,0 | 212,1 | - 18,9 | 92 | | | | | |
| 2 premiers mois | 253,6 | 243,1 | - 10,5 | 96 | | | | | |

N.B. Les données statistiques du commerce extérieur provenant de l'I.N.S. sont sujettes à révision mensuelle durant 12 mois. Les indices calculés par la B.N.B. à partir de ces informations ne tiennent, toutefois, pas compte des corrections apportées tardivement.

¹ Calculs B.N.B. La moyenne arithmétique des chiffres trimestriels peut différer de l'indice annuel, parce que ce dernier comprend en plus des produits saisonniers et certains articles dont les mouvements sont sporadiques.

² Termes de l'échange = $\frac{\text{Indices des prix à l'exportation}}{\text{Indices des prix à l'importation}} \times 100$.

VIII - 2. — EXPORTATIONS DE L'U.E.B.L. — Répartition selon la nature des produits

(milliards de francs)

Source : I.N.S. (classement B.N.B. d'après le Classement type pour le Commerce International de l'O.N.U.).

| Moyennes mensuelles | Fabrications métalliques | Produits sidérurgiques | Textiles | Produits chimiques | Métaux non ferreux | Produits agricoles | Perles et pierres précieuses | Industrie pétrolière | Industries alimentaires | Papier et livres | Bois et meubles | Verres et glaces | Peaux, cuirs et chaussures | Caoutchouc | Carrières | Matér. de construction à base de ciment et de plâtre | Tabacs manufacturés | Industrie houillère | Céramiques | Ciments | Divers | Total |
|--------------------------------------|--------------------------|------------------------|----------|--------------------|--------------------|--------------------|------------------------------|----------------------|-------------------------|------------------|-----------------|------------------|----------------------------|------------|-----------|--|---------------------|---------------------|------------|---------|--------|--------|
| 1980 | 41,20 | 13,52 | 12,12 | 23,72 | 10,19 | 8,66 | 9,35 | 12,29 | 5,64 | 3,40 | 2,80 | 1,84 | 0,70 | 1,80 | 0,58 | 0,52 | 0,50 | 0,57 | 0,49 | 0,31 | 6,98 | 157,18 |
| 1981 | 45,22 | 13,18 | 12,87 | 26,23 | 8,45 | 10,19 | 10,39 | 14,32 | 7,73 | 3,84 | 2,90 | 1,90 | 0,71 | 2,13 | 0,60 | 0,47 | 0,60 | 0,81 | 0,51 | 0,36 | 8,25 | 171,66 |
| 1982 | 53,78 | 13,85 | 14,27 | 31,12 | 10,35 | 12,20 | 11,69 | 15,96 | 8,86 | 4,36 | 3,36 | 2,27 | 0,79 | 2,50 | 0,69 | 0,59 | 0,86 | 0,76 | 0,64 | 0,39 | 10,25 | 199,54 |
| 1983 | 59,44 | 14,77 | 16,23 | 35,01 | 10,81 | 12,18 | 13,63 | 17,32 | 9,49 | 4,72 | 3,84 | 2,52 | 0,90 | 2,79 | 0,81 | 0,68 | 0,87 | 0,83 | 0,69 | 0,41 | 12,96 | 220,90 |
| 1984 | 63,58 | 17,95 | 18,89 | 40,90 | 11,45 | 14,51 | 15,44 | 18,10 | 11,61 | 5,48 | 4,23 | 2,88 | 1,19 | 3,08 | 0,95 | 0,77 | 0,89 | 1,22 | 0,77 | 0,42 | 14,65 | 248,96 |
| 1985 | 73,07 | 18,79 | 19,85 | 44,16 | 11,86 | 14,19 | 16,17 | 15,53 | 11,86 | 5,81 | 4,33 | 2,87 | 1,24 | 3,46 | 0,96 | 0,70 | 1,00 | 1,35 | 0,74 | 0,38 | 15,32 | 263,64 |
| 1986 | 77,02 | 17,07 | 19,53 | 42,31 | 9,54 | 14,42 | 15,06 | 11,14 | 11,11 | 5,99 | 4,48 | 3,02 | 1,10 | 3,22 | 0,97 | 0,78 | 0,96 | 0,99 | 0,76 | 0,38 | 15,70 | 255,55 |
| 1987 | 80,35 | 16,43 | 19,82 | 42,93 | 9,00 | 15,14 | 15,32 | 8,48 | 10,80 | 6,54 | 4,72 | 3,34 | 1,05 | 3,11 | 0,96 | 0,73 | 0,94 | 0,80 | 0,78 | 0,38 | 16,14 | 257,76 |
| 1985 4 ^e trimestre | 79,51 | 19,32 | 21,54 | 44,85 | 11,03 | 15,08 | 16,42 | 17,06 | 12,34 | 6,13 | 4,91 | 3,01 | 1,17 | 3,66 | 1,03 | 0,73 | 1,10 | 1,33 | 0,81 | 0,42 | 15,09 | 276,54 |
| 1986 1 ^{er} trimestre | 75,45 | 18,94 | 19,88 | 44,22 | 10,02 | 14,07 | 14,33 | 13,81 | 10,81 | 5,94 | 4,28 | 2,84 | 1,16 | 3,46 | 0,83 | 0,54 | 1,02 | 1,22 | 0,69 | 0,26 | 17,74 | 261,51 |
| 2 ^e trimestre | 79,57 | 17,98 | 19,09 | 43,28 | 9,86 | 14,59 | 14,98 | 11,74 | 10,96 | 5,88 | 4,56 | 2,96 | 1,15 | 3,18 | 1,01 | 0,88 | 0,97 | 0,92 | 0,79 | 0,45 | 15,75 | 260,55 |
| 3 ^e trimestre | 68,23 | 15,21 | 16,90 | 38,12 | 8,06 | 13,51 | 15,36 | 8,70 | 10,28 | 5,50 | 3,95 | 2,75 | 0,95 | 2,81 | 0,96 | 0,81 | 0,85 | 0,83 | 0,74 | 0,39 | 13,31 | 228,22 |
| 4 ^e trimestre | 84,29 | 16,11 | 22,21 | 43,47 | 10,08 | 15,33 | 15,58 | 10,27 | 12,29 | 6,62 | 5,13 | 3,50 | 1,13 | 3,44 | 1,08 | 0,90 | 1,00 | 0,99 | 0,81 | 0,43 | 15,86 | 270,52 |
| 1987 1 ^{er} trimestre | 77,37 | 15,65 | 19,46 | 41,61 | 7,84 | 14,68 | 14,71 | 8,37 | 9,93 | 6,27 | 4,34 | 3,11 | 1,03 | 2,85 | 0,78 | 0,49 | 0,93 | 0,72 | 0,66 | 0,23 | 17,21 | 248,24 |
| 2 ^e trimestre | 85,87 | 16,99 | 19,66 | 43,39 | 8,78 | 15,68 | 14,81 | 7,71 | 10,79 | 6,41 | 4,78 | 3,37 | 1,11 | 3,15 | 1,04 | 0,89 | 0,95 | 0,82 | 0,84 | 0,43 | 16,87 | 264,34 |
| 3 ^e trimestre | 69,38 | 15,18 | 18,00 | 40,84 | 8,47 | 13,93 | 16,07 | 7,63 | 10,33 | 6,32 | 4,21 | 3,24 | 0,92 | 3,01 | 0,94 | 0,77 | 0,88 | 0,79 | 0,77 | 0,42 | 13,67 | 235,77 |
| 4 ^e trimestre | 88,66 | 17,90 | 22,14 | 45,68 | 10,91 | 16,25 | 15,70 | 10,19 | 12,12 | 7,17 | 5,52 | 3,64 | 1,14 | 3,45 | 1,09 | 0,76 | 0,99 | 0,86 | 0,84 | 0,45 | 16,78 | 282,24 |
| 1986 12 mois | 77,02 | 17,07 | 19,53 | 42,31 | 9,54 | 14,42 | 15,06 | 11,14 | 11,11 | 5,99 | 4,48 | 3,02 | 1,10 | 3,22 | 0,97 | 0,78 | 0,96 | 0,99 | 0,76 | 0,38 | 15,70 | 255,55 |
| 1987 1 ^{er} mois | 64,88 | 15,34 | 16,94 | 38,17 | 6,24 | 13,40 | 13,29 | 7,91 | 9,45 | 5,76 | 3,61 | 2,84 | 1,00 | 2,66 | 0,70 | 0,44 | 0,88 | 0,78 | 0,56 | 0,15 | 14,41 | 219,41 |
| 2 premiers mois | 71,02 | 14,52 | 18,18 | 39,85 | 7,40 | 13,72 | 14,26 | 8,34 | 9,43 | 5,97 | 3,99 | 2,98 | 1,01 | 2,58 | 0,74 | 0,50 | 0,89 | 0,72 | 0,59 | 0,18 | 16,13 | 233,00 |
| 3 premiers mois | 77,37 | 15,65 | 19,46 | 41,61 | 7,84 | 14,68 | 14,71 | 8,37 | 9,93 | 6,27 | 4,34 | 3,11 | 1,03 | 2,85 | 0,78 | 0,49 | 0,93 | 0,72 | 0,66 | 0,23 | 17,21 | 248,24 |
| 4 premiers mois | 79,49 | 15,95 | 19,65 | 42,46 | 8,24 | 15,13 | 14,15 | 8,14 | 10,30 | 6,31 | 4,52 | 3,20 | 1,03 | 2,95 | 0,84 | 0,57 | 0,92 | 0,74 | 0,72 | 0,29 | 17,33 | 252,93 |
| 5 premiers mois | 79,95 | 16,05 | 19,48 | 42,20 | 8,36 | 15,16 | 14,37 | 7,70 | 10,17 | 6,24 | 4,54 | 3,20 | 1,02 | 2,94 | 0,87 | 0,64 | 0,93 | 0,74 | 0,73 | 0,31 | 17,29 | 252,89 |
| 6 premiers mois | 81,62 | 16,32 | 19,56 | 42,50 | 8,31 | 15,18 | 14,76 | 8,04 | 10,36 | 6,34 | 4,56 | 3,24 | 1,07 | 3,00 | 0,91 | 0,69 | 0,94 | 0,77 | 0,75 | 0,33 | 17,04 | 256,29 |
| 7 premiers mois | 80,51 | 16,32 | 19,54 | 42,59 | 8,40 | 15,14 | 15,75 | 8,13 | 10,35 | 6,30 | 4,53 | 3,24 | 1,06 | 3,03 | 0,92 | 0,71 | 0,91 | 0,77 | 0,77 | 0,36 | 16,79 | 256,12 |
| 8 premiers mois | 77,21 | 15,60 | 18,71 | 41,87 | 8,24 | 14,85 | 14,65 | 8,03 | 10,25 | 6,20 | 4,37 | 3,16 | 1,02 | 2,96 | 0,91 | 0,70 | 0,89 | 0,77 | 0,75 | 0,35 | 16,05 | 247,54 |
| 9 premiers mois | 77,57 | 15,94 | 19,04 | 42,01 | 8,37 | 14,77 | 15,19 | 7,91 | 10,36 | 6,33 | 4,45 | 3,24 | 1,02 | 3,00 | 0,92 | 0,72 | 0,92 | 0,78 | 0,76 | 0,36 | 15,93 | 249,59 |
| 10 premiers mois | 78,96 | 16,20 | 19,51 | 42,49 | 8,61 | 14,94 | 15,47 | 8,45 | 10,59 | 6,46 | 4,59 | 3,32 | 1,04 | 3,05 | 0,95 | 0,74 | 0,93 | 0,78 | 0,77 | 0,37 | 15,97 | 254,19 |
| 11 premiers mois | 79,27 | 16,33 | 19,66 | 42,61 | 8,83 | 14,98 | 15,44 | 8,35 | 10,63 | 6,51 | 4,66 | 3,36 | 1,05 | 3,08 | 0,96 | 0,74 | 0,94 | 0,78 | 0,78 | 0,38 | 16,07 | 255,41 |
| 12 mois | 80,35 | 16,43 | 19,82 | 42,93 | 9,00 | 15,14 | 15,32 | 8,48 | 10,80 | 6,54 | 4,72 | 3,34 | 1,05 | 3,11 | 0,96 | 0,73 | 0,94 | 0,80 | 0,78 | 0,38 | 16,14 | 257,76 |

N.B. — Le contenu de chaque rubrique correspond à l'intitulé, même si les produits sont fabriqués par une branche d'industrie dont ils ne constituent pas l'activité principale.
Les corrections apportées aux données globales du tableau VIII-1 n'ont pu être ventilées dans ce tableau.

VIII - 3. — IMPORTATIONS DE L'U.E.B.L. — Répartition selon l'usage des produits

(milliards de francs)

Source : I.N.S. — Calculs B.N.B.

| Moyennes mensuelles | Biens de production destinés | | | | | | | | | | | | | | Biens de consommation | | | | | Biens d'équipement | Divers | Total général | | | |
|------------------------------------|------------------------------|---|-------------------------|--|---------------------------|-----------------------------------|-----------------------|---|------------------------|-----------------------------------|------------------------------|----------------------------|---------------------------------|--------|---------------------------------|-----------------------------------|-------|-------------------------|-------------------------------|--------------------|--------|---------------|---------------|--------|--------------------------------|
| | Total | aux industries métallurgiques et fabrications métalliques | aux industries textiles | à l'agriculture et aux industries alimentaires | à l'industrie diamantaire | à l'industrie du bois et du liège | à l'industrie du cuir | aux industries du papier et des arts graphiques | à l'industrie du tabac | aux industries de la construction | aux industries du caoutchouc | aux raffineries de pétrole | à divers secteurs de production | | | | Total | non durables | | | | | dura- bles | | |
| | | | | | | | | | | | | | combustibles | | pro- duits chimi- ques | pro- duits métal- liques | | autres pro- duits | alimentaires | | | | | autres | |
| | | | | | | | | | | | | | liquides | autres | | | | | pro- duits ani- maux | | | | | | pro- duits végé- taux |
| 1980 | 112,60 | 30,84 | 3,43 | 8,14 | 9,53 | 1,68 | 0,52 | 1,57 | 0,36 | 3,31 | 0,80 | 16,07 | 7,22 | 6,63 | 11,68 | 3,27 | 7,55 | 37,46 | 5,18 | 6,61 | 3,21 | 22,46 | 19,54 | 5,08 | 174,68 |
| 1981 | 126,25 | 31,56 | 3,66 | 9,74 | 9,36 | 1,60 | 0,50 | 1,82 | 0,34 | 3,13 | 0,91 | 21,31 | 8,16 | 8,89 | 13,13 | 3,22 | 8,92 | 39,74 | 5,96 | 7,33 | 3,50 | 22,95 | 19,55 | 5,85 | 191,39 |
| 1982 | 147,73 | 36,22 | 4,13 | 11,62 | 11,02 | 1,70 | 0,57 | 2,12 | 0,49 | 3,45 | 1,04 | 21,87 | 12,71 | 10,29 | 16,04 | 3,79 | 10,67 | 45,73 | 7,64 | 8,27 | 4,44 | 25,38 | 22,24 | 4,49 | 220,19 |
| 1983 | 158,32 | 41,30 | 5,04 | 12,23 | 12,52 | 1,85 | 0,66 | 2,22 | 0,55 | 3,33 | 1,19 | 18,81 | 15,15 | 10,08 | 18,02 | 3,66 | 11,71 | 47,52 | 7,11 | 8,71 | 4,82 | 26,88 | 23,43 | 5,48 | 234,75 |
| 1984 | 180,31 | 44,65 | 6,01 | 14,65 | 15,31 | 2,05 | 0,87 | 2,75 | 0,61 | 3,68 | 1,48 | 18,02 | 18,75 | 12,17 | 21,90 | 4,19 | 13,22 | 52,64 | 7,37 | 10,53 | 5,60 | 29,14 | 27,73 | 5,36 | 266,04 |
| 1985 | 183,13 | 49,38 | 5,98 | 13,37 | 14,44 | 2,03 | 0,89 | 2,68 | 0,68 | 4,04 | 1,74 | 15,60 | 16,61 | 12,88 | 23,40 | 4,63 | 14,78 | 55,96 | 7,58 | 10,97 | 6,04 | 31,37 | 30,10 | 7,10 | 276,29 |
| 1986 | 155,87 | 46,34 | 5,30 | 11,10 | 14,63 | 2,05 | 0,71 | 2,63 | 0,65 | 4,37 | 1,39 | 9,39 | 8,27 | 8,85 | 21,55 | 4,59 | 14,05 | 59,80 | 7,51 | 11,08 | 6,02 | 35,19 | 34,05 | 5,44 | 255,15 |
| 1987 | 155,47 | 48,36 | 5,32 | 10,27 | 15,08 | 2,17 | 0,68 | 2,88 | 0,53 | 4,67 | 1,26 | 9,82 | 6,79 | 6,92 | 21,87 | 4,58 | 14,27 | 63,06 | 7,76 | 10,55 | 6,68 | 38,07 | 35,27 | 4,47 | 258,27 |
| 1985 4 ^e trimestre ... | 184,45 | 50,78 | 5,53 | 12,55 | 15,26 | 2,03 | 0,84 | 2,63 | 0,65 | 4,30 | 1,77 | 15,20 | 16,43 | 12,49 | 23,81 | 4,69 | 15,49 | 57,13 | 7,71 | 11,11 | 6,15 | 32,16 | 32,71 | 7,81 | 282,10 |
| 1986 1 ^{er} trimestre ... | 173,40 | 48,95 | 5,96 | 12,08 | 13,75 | 2,03 | 0,88 | 2,66 | 0,69 | 3,81 | 1,66 | 14,44 | 9,76 | 13,15 | 23,76 | 4,61 | 15,21 | 61,06 | 6,85 | 10,94 | 6,04 | 37,23 | 31,37 | 6,11 | 271,94 |
| 2 ^e trimestre ... | 162,04 | 49,38 | 5,71 | 12,07 | 15,33 | 2,14 | 0,75 | 2,75 | 0,69 | 4,74 | 1,51 | 8,83 | 8,42 | 8,09 | 21,68 | 4,93 | 15,02 | 59,48 | 7,53 | 11,43 | 6,12 | 34,40 | 36,49 | 6,58 | 264,59 |
| 3 ^e trimestre ... | 136,02 | 40,25 | 4,31 | 9,72 | 14,09 | 1,90 | 0,53 | 2,37 | 0,54 | 4,31 | 1,11 | 6,68 | 7,15 | 6,58 | 19,54 | 4,33 | 12,61 | 58,07 | 7,26 | 10,54 | 5,72 | 34,55 | 32,13 | 4,32 | 230,54 |
| 4 ^e trimestre ... | 149,42 | 46,49 | 5,23 | 10,47 | 15,36 | 2,11 | 0,70 | 2,72 | 0,64 | 4,58 | 1,25 | 6,70 | 7,06 | 7,53 | 20,90 | 4,43 | 13,25 | 60,16 | 8,41 | 11,36 | 6,08 | 34,31 | 35,78 | 4,71 | 250,07 |
| 1987 1 ^{er} trimestre ... | 155,00 | 47,34 | 5,40 | 10,71 | 16,28 | 2,15 | 0,71 | 2,82 | 0,56 | 3,93 | 1,30 | 9,74 | 6,22 | 7,78 | 20,98 | 4,41 | 14,67 | 61,86 | 7,25 | 9,94 | 6,13 | 38,54 | 35,47 | 5,11 | 257,44 |
| 2 ^e trimestre ... | 153,03 | 48,64 | 5,48 | 10,06 | 13,68 | 2,23 | 0,77 | 2,91 | 0,52 | 5,02 | 1,28 | 8,58 | 6,31 | 5,97 | 22,31 | 4,81 | 14,46 | 62,49 | 8,08 | 10,87 | 6,50 | 37,04 | 35,14 | 5,04 | 255,70 |
| 3 ^e trimestre ... | 144,08 | 43,85 | 4,49 | 8,98 | 14,84 | 2,06 | 0,51 | 2,68 | 0,52 | 4,60 | 1,08 | 10,48 | 7,06 | 6,02 | 20,51 | 4,31 | 12,09 | 60,13 | 7,32 | 9,99 | 6,23 | 36,59 | 32,40 | 3,43 | 240,04 |
| 4 ^e trimestre ... | 167,70 | 53,03 | 5,92 | 11,24 | 15,51 | 2,23 | 0,74 | 3,04 | 0,50 | 5,10 | 1,39 | 10,36 | 7,06 | 7,84 | 23,17 | 4,79 | 15,78 | 66,98 | 8,36 | 11,62 | 7,15 | 39,85 | 39,36 | 4,71 | 278,75 |

¹ Rubrique constituée, en ordre principal, par des positions tarifaires confidentielles.

N. B. — Les corrections apportées aux données globales du tableau VIII-1 n'ont pu être ventilées dans ce tableau.

VIII - 4a. — INDICES DES VALEURS UNITAIRES MOYENNES¹

Base 1975 = 100

Source : I.N.S. — Calculs B.N.B.

| | 1980 | 1981 | 1982 | 1983 | 1984 | 1985 | 1986 | 1987 | 1985 | 1986 | | | | 1987 | | | |
|---|--------------|--------------|--------------|--------------|--------------|--------------|--------------|--------------|----------------------|-----------------------|----------------------|----------------------|----------------------|-----------------------|----------------------|----------------------|----------------------|
| | | | | | | | | | 4 ^e trim. | 1 ^{er} trim. | 2 ^e trim. | 3 ^e trim. | 4 ^e trim. | 1 ^{er} trim. | 2 ^e trim. | 3 ^e trim. | 4 ^e trim. |
| IMPORTATIONS (C.I.F.) — Répartition selon l'usage des produits | | | | | | | | | | | | | | | | | |
| Biens de production | 142,7 | 168,2 | 192,4 | 205,5 | 223,4 | 226,3 | 179,2 | 164,9 | 217,6 | 202,1 | 181,7 | 165,9 | 168,4 | 163,6 | 165,6 | 168,3 | 165,6 |
| Biens de consommation | 123,6 | 134,8 | 154,8 | 165,5 | 176,4 | 180,8 | 176,5 | 170,9 | 178,0 | 180,4 | 175,4 | 177,4 | 175,4 | 174,2 | 168,0 | 170,5 | 169,8 |
| Biens d'équipement | 117,2 | 132,8 | 153,9 | 164,5 | 171,4 | 174,3 | 171,3 | 164,8 | 173,8 | 173,8 | 169,8 | 172,0 | 174,6 | 164,6 | 164,8 | 164,6 | 165,6 |
| Ensemble ... | 135,7 | 155,9 | 178,2 | 190,1 | 204,7 | 209,2 | 178,9 | 167,1 | 203,7 | 193,7 | 181,2 | 170,9 | 172,4 | 167,5 | 167,5 | 168,9 | 167,3 |
| EXPORTATIONS (F.O.B.) — Répartition selon la nature des produits | | | | | | | | | | | | | | | | | |
| Sidérurgie | 115,2 | 120,2 | 148,1 | 153,0 | 162,8 | 169,8 | 161,6 | 143,0 | 168,8 | 168,3 | 166,7 | 160,3 | 153,2 | 143,7 | 142,4 | 142,5 | 146,7 |
| Fabrications métalliques | 124,4 | 137,2 | 158,3 | 172,1 | 182,3 | 192,9 | 196,4 | 194,0 | 194,5 | 195,8 | 197,9 | 197,5 | 198,1 | 196,2 | 194,2 | 192,9 | 194,4 |
| Métaux non ferreux | 171,5 | 162,8 | 175,0 | 208,6 | 225,3 | 216,7 | 175,1 | 164,6 | 201,6 | 186,4 | 177,0 | 172,3 | 162,5 | 155,5 | 159,0 | 166,2 | 178,1 |
| Textiles | 115,9 | 122,6 | 137,7 | 145,3 | 157,1 | 165,4 | 160,3 | 154,0 | 164,2 | 164,9 | 160,9 | 160,4 | 156,1 | 156,0 | 152,0 | 154,8 | 155,0 |
| Produits chimiques | 126,3 | 137,4 | 155,7 | 166,0 | 179,8 | 183,0 | 165,4 | 156,6 | 179,8 | 175,5 | 168,0 | 161,0 | 157,6 | 157,3 | 155,1 | 157,6 | 158,0 |
| Industrie houillère | 153,7 | 191,2 | 228,1 | 215,6 | 224,4 | 235,8 | 187,2 | 156,7 | 231,1 | 212,0 | 203,7 | 182,0 | 168,6 | 161,9 | 157,8 | 155,8 | 151,6 |
| Industrie pétrolière | 229,7 | 290,1 | 340,9 | 354,2 | 382,5 | 392,8 | 216,8 | 170,6 | 372,9 | 317,4 | 240,0 | 172,0 | 164,6 | 166,3 | 167,6 | 171,9 | 175,6 |
| Verres et glaces | 109,5 | 121,7 | 134,7 | 140,0 | 144,8 | 147,1 | 147,8 | 150,9 | 148,6 | 147,8 | 146,4 | 147,5 | 149,3 | 146,6 | 150,2 | 153,4 | 154,7 |
| Produits agricoles | 113,6 | 129,2 | 150,3 | 154,7 | 164,9 | 160,1 | 156,4 | 148,6 | 161,9 | 159,8 | 160,6 | 156,9 | 153,1 | 154,5 | 151,6 | 144,5 | 145,5 |
| Ciments | 128,5 | 148,8 | 179,9 | 195,0 | 192,5 | 188,3 | 181,1 | 172,4 | 184,8 | 178,7 | 184,3 | 177,9 | 181,1 | 175,7 | 168,6 | 171,3 | 181,3 |
| Matériaux de construction à base de ciment et de plâtre | 145,6 | 160,6 | 185,3 | 195,3 | 206,4 | 210,7 | 215,1 | 217,9 | 216,3 | 217,2 | 212,8 | 212,0 | 217,9 | 224,6 | 213,4 | 220,5 | 216,2 |
| Carrières | 136,5 | 152,2 | 180,5 | 188,3 | 198,7 | 199,3 | 199,9 | 194,3 | 199,9 | 203,1 | 203,9 | 200,5 | 196,9 | 195,5 | 191,1 | 194,1 | 196,1 |
| Céramiques | 143,1 | 164,4 | 198,8 | 226,8 | 244,3 | 243,1 | 243,1 | 240,2 | 252,1 | 240,7 | 244,6 | 241,6 | 243,1 | 238,7 | 239,2 | 245,0 | 238,0 |
| Bois et meubles | 128,9 | 131,7 | 142,0 | 151,7 | 159,3 | 156,4 | 158,3 | 159,7 | 155,3 | 155,8 | 158,6 | 157,8 | 160,3 | 160,5 | 159,4 | 156,4 | 161,5 |
| Peaux, cuirs et chaussures .. | 138,9 | 145,4 | 173,2 | 190,0 | 236,0 | 243,8 | 214,5 | 204,6 | 227,3 | 225,8 | 213,3 | 216,3 | 210,2 | 204,0 | 206,6 | 206,1 | 211,7 |
| Papier et livres | 114,4 | 126,5 | 143,1 | 147,2 | 157,9 | 165,0 | 161,4 | 157,8 | 163,9 | 162,5 | 159,7 | 162,9 | 160,4 | 158,7 | 155,6 | 158,3 | 159,3 |
| Tabacs manufacturés | 123,3 | 142,4 | 200,8 | 198,2 | 209,3 | 224,8 | 215,6 | 208,7 | 227,7 | 220,8 | 212,0 | 212,7 | 216,9 | 210,4 | 206,1 | 211,1 | 207,4 |
| Caoutchouc | 126,7 | 147,5 | 169,3 | 179,0 | 186,9 | 195,1 | 182,6 | 168,4 | 193,6 | 190,4 | 186,5 | 178,9 | 174,4 | 169,6 | 168,2 | 170,0 | 166,3 |
| Industries alimentaires | 104,3 | 118,0 | 125,1 | 132,7 | 148,6 | 146,5 | 131,7 | 123,5 | 139,8 | 133,9 | 135,1 | 130,7 | 134,0 | 120,5 | 123,1 | 125,0 | 125,9 |
| Divers | 155,3 | 162,0 | 177,6 | 199,1 | 235,9 | 252,4 | 234,7 | 202,1 | 237,1 | 256,2 | 227,9 | 228,9 | 227,9 | 233,1 | 215,9 | 187,5 | 178,6 |
| Ensemble ... | 129,7 | 142,2 | 162,4 | 173,8 | 187,4 | 193,2 | 178,7 | 169,1 | 190,6 | 187,8 | 181,6 | 175,0 | 172,7 | 171,4 | 169,2 | 168,2 | 169,2 |
| INDICES DES TERMES DE L'ÉCHANGE² | | | | | | | | | | | | | | | | | |
| Ensemble ... | 95,6 | 91,2 | 91,1 | 91,4 | 91,5 | 92,4 | 99,9 | 101,2 | 93,6 | 97,0 | 100,2 | 102,4 | 100,2 | 102,3 | 101,1 | 99,6 | 101,2 |

¹ Voir N.B. au tableau VIII-3.

² Indices des termes de l'échange = $\frac{\text{indice des valeurs unitaires moyennes à l'exportation (f.o.b.)}}{\text{indice des valeurs unitaires moyennes à l'importation (c.i.f.)}} \times 100$

VIII - 4b. — INDICES DU VOLUME ¹

Base 1975 = 100

Source : I.N.S. — Calculs B.N.B.

| | 1980 | 1981 | 1982 | 1983 | 1984 | 1985 | 1986 | 1987 | 1985 | 1986 | | | | 1987 | | | |
|---|--------------|--------------|--------------|--------------|--------------|--------------|--------------|--------------|----------------------|-----------------------|----------------------|----------------------|----------------------|-----------------------|----------------------|----------------------|----------------------|
| | | | | | | | | | 4 ^e trim. | 1 ^{er} trim. | 2 ^e trim. | 3 ^e trim. | 4 ^e trim. | 1 ^{er} trim. | 2 ^e trim. | 3 ^e trim. | 4 ^e trim. |
| IMPORTATIONS (C.I.F.) — Répartition selon l'usage des produits | | | | | | | | | | | | | | | | | |
| Biens de production | 127,4 | 122,6 | 125,2 | 124,4 | 129,9 | 131,1 | 138,4 | 149,5 | 136,7 | 139,2 | 141,7 | 128,9 | 140,1 | 148,8 | 145,9 | 134,5 | 160,3 |
| Biens de consommation | 143,5 | 139,8 | 139,8 | 136,0 | 141,6 | 146,0 | 160,2 | 174,3 | 152,8 | 162,6 | 161,0 | 155,5 | 164,4 | 169,0 | 176,9 | 168,0 | 187,9 |
| Biens d'équipement | 135,1 | 119,4 | 118,3 | 117,4 | 132,7 | 146,0 | 162,9 | 174,1 | 159,4 | 151,7 | 172,9 | 152,1 | 171,0 | 164,7 | 178,5 | 158,3 | 196,6 |
| Ensemble ... | 132,4 | 126,8 | 128,4 | 127,1 | 134,0 | 137,2 | 146,8 | 158,7 | 143,9 | 146,8 | 149,7 | 138,4 | 149,7 | 156,0 | 157,8 | 145,6 | 171,5 |
| EXPORTATIONS (F.O.B.) — Répartition selon la nature des produits | | | | | | | | | | | | | | | | | |
| Sidérurgie | 114,3 | 106,5 | 90,8 | 93,9 | 107,3 | 107,6 | 102,8 | 111,8 | 112,2 | 109,6 | 104,8 | 92,3 | 102,3 | 106,3 | 116,2 | 103,9 | 118,7 |
| Fabrications métalliques | 127,3 | 127,4 | 132,5 | 134,9 | 136,8 | 147,3 | 157,3 | 167,1 | 161,3 | 153,3 | 161,3 | 138,0 | 170,9 | 160,0 | 179,2 | 145,3 | 182,8 |
| Métaux non ferreux | 150,7 | 131,7 | 150,4 | 130,1 | 128,9 | 139,5 | 137,7 | 142,1 | 139,6 | 136,4 | 139,5 | 116,9 | 156,8 | 129,6 | 141,8 | 129,7 | 158,8 |
| Textiles | 121,5 | 122,1 | 122,0 | 131,6 | 141,7 | 141,4 | 143,2 | 151,1 | 155,2 | 142,1 | 140,6 | 124,1 | 167,1 | 146,5 | 152,4 | 136,5 | 167,0 |
| Produits chimiques | 157,9 | 162,5 | 170,5 | 184,3 | 200,3 | 212,5 | 225,7 | 242,0 | 219,7 | 222,3 | 226,5 | 208,5 | 242,9 | 233,6 | 247,6 | 228,6 | 254,1 |
| Industrie houillère | 121,0 | 139,3 | 109,5 | 126,0 | 178,8 | 186,7 | 176,2 | 168,6 | 194,2 | 190,4 | 150,3 | 155,0 | 200,7 | 148,5 | 175,8 | 167,7 | 191,2 |
| Industrie pétrolière | 135,0 | 124,6 | 118,1 | 123,5 | 119,5 | 99,9 | 129,9 | 125,2 | 116,3 | 110,1 | 123,5 | 127,8 | 157,7 | 127,2 | 115,3 | 111,7 | 146,3 |
| Verres et glaces | 163,2 | 154,1 | 166,9 | 178,4 | 197,1 | 193,6 | 202,7 | 219,9 | 200,8 | 190,9 | 200,6 | 185,9 | 233,5 | 210,8 | 222,2 | 209,6 | 234,5 |
| Produits agricoles | 145,3 | 150,4 | 154,8 | 150,6 | 167,9 | 168,7 | 175,4 | 193,3 | 181,0 | 174,1 | 173,9 | 169,5 | 193,0 | 189,6 | 198,0 | 187,9 | 215,0 |
| Ciments | 259,9 | 262,5 | 237,8 | 226,9 | 237,8 | 220,9 | 226,9 | 240,1 | 240,4 | 156,0 | 264,9 | 233,9 | 255,8 | 143,4 | 276,6 | 265,0 | 262,3 |
| Matériaux de construction à base de ciment et de plâtre | 109,6 | 88,9 | 90,2 | 106,9 | 112,2 | 99,4 | 109,4 | 108,1 | 100,9 | 75,2 | 123,3 | 115,0 | 124,0 | 69,8 | 135,7 | 113,3 | 113,7 |
| Carrières | 111,6 | 103,2 | 100,0 | 111,5 | 124,4 | 124,6 | 128,2 | 133,3 | 135,3 | 107,0 | 130,8 | 128,1 | 144,5 | 106,9 | 147,9 | 129,7 | 148,5 |
| Céramiques | 152,2 | 138,8 | 144,6 | 136,1 | 142,0 | 137,5 | 140,0 | 145,9 | 144,0 | 128,8 | 144,7 | 137,5 | 149,1 | 124,9 | 157,8 | 141,8 | 158,6 |
| Bois et meubles | 127,4 | 129,3 | 139,1 | 148,7 | 156,0 | 163,6 | 167,2 | 174,4 | 186,4 | 162,1 | 170,0 | 147,7 | 189,0 | 160,0 | 177,7 | 159,2 | 197,6 |
| Peaux, cuirs et chaussures .. | 90,3 | 87,3 | 83,5 | 86,1 | 91,9 | 93,2 | 94,2 | 95,3 | 94,0 | 94,8 | 98,5 | 82,5 | 98,0 | 94,2 | 99,8 | 85,4 | 98,2 |
| Papier et livres | 150,3 | 153,8 | 154,7 | 161,5 | 174,3 | 176,9 | 185,4 | 206,9 | 189,6 | 184,7 | 184,0 | 169,6 | 206,3 | 197,8 | 205,8 | 198,6 | 225,6 |
| Tabacs manufacturés | 112,6 | 117,1 | 119,0 | 121,9 | 117,6 | 123,7 | 123,3 | 124,2 | 133,5 | 128,5 | 126,3 | 110,8 | 127,2 | 122,4 | 126,5 | 115,8 | 131,6 |
| Caoutchouc | 119,3 | 121,8 | 124,4 | 130,4 | 138,2 | 147,7 | 147,4 | 154,5 | 158,4 | 151,5 | 142,8 | 130,9 | 163,5 | 140,5 | 156,2 | 148,4 | 172,8 |
| Industries alimentaires | 159,2 | 193,1 | 208,9 | 216,0 | 237,4 | 245,0 | 256,0 | 265,5 | 269,7 | 245,5 | 246,7 | 239,1 | 288,9 | 249,9 | 267,8 | 250,4 | 291,8 |
| Divers | 109,8 | 128,6 | 125,9 | 135,0 | 126,0 | 122,7 | 124,4 | 144,7 | 127,6 | 129,1 | 127,6 | 109,7 | 129,6 | 137,5 | 144,7 | 131,7 | 163,5 |
| Ensemble ... | 133,1 | 133,2 | 135,3 | 139,6 | 146,2 | 149,9 | 158,1 | 168,7 | 160,8 | 154,7 | 158,7 | 143,0 | 173,7 | 161,3 | 173,9 | 154,0 | 184,3 |

¹ Voir N.B. au tableau VIII-3.

VIII - 5. — ORIENTATION GEOGRAPHIQUE DU COMMERCE EXTERIEUR DE L'U.E.B.L.

(milliards de francs)

Source : I.N.S.

| Moyennes mensuelles | République Fédérale d'Allemagne | | | France | | | Pays-Bas | | |
|--------------------------------------|---------------------------------|--------------|------------------|--------------|--------------|------------------|---------------------|--------------|------------------|
| | importations | exportations | balance commerc. | importations | exportations | balance commerc. | importations | exportations | balance commerc. |
| 1980 | 34,4 | 33,5 | - 0,9 | 25,3 | 30,6 | + 5,3 | 28,7 | 23,9 | - 4,8 |
| 1981 | 36,3 | 34,5 | - 1,8 | 26,3 | 33,0 | + 6,7 | 32,9 | 25,5 | - 7,4 |
| 1982 | 44,1 | 40,7 | - 3,4 | 30,6 | 38,7 | + 8,1 | 39,3 | 28,3 | -11,0 |
| 1983 | 48,5 | 46,7 | - 1,8 | 33,0 | 40,2 | + 7,2 | 42,7 | 31,5 | -11,2 |
| 1984 | 53,0 | 49,1 | - 3,9 | 38,9 | 46,0 | + 7,1 | 50,0 | 34,7 | -15,3 |
| 1985 | 57,9 | 49,0 | - 8,9 | 41,6 | 50,1 | + 8,5 | 51,2 | 37,6 | -13,6 |
| 1986 | 59,1 | 50,5 | - 8,6 | 40,5 | 51,2 | +10,7 | 45,6 | 38,4 | - 7,2 |
| 1987 | 62,9 | 51,2 | -11,7 | 40,6 | 52,8 | +12,2 | 44,4 | 38,8 | - 5,6 |
| 1985 4 ^e trimestre | 61,1 | 50,2 | -10,9 | 44,7 | 55,6 | +10,9 | 51,5 | 40,6 | -10,9 |
| 1986 1 ^{er} trimestre | 61,4 | 50,1 | -11,3 | 42,5 | 54,0 | +11,5 | 50,6 | 39,0 | -11,6 |
| 2 ^e trimestre | 60,4 | 54,3 | - 6,1 | 41,5 | 52,8 | +11,3 | 46,4 | 39,9 | - 6,5 |
| 3 ^e trimestre | 53,7 | 46,3 | - 7,4 | 36,3 | 44,2 | + 7,9 | 41,4 | 35,0 | - 6,4 |
| 4 ^e trimestre | 60,9 | 51,2 | - 9,7 | 41,6 | 53,9 | +12,3 | 44,1 | 39,8 | - 4,3 |
| 1987 1 ^{er} trimestre | 62,6 | 50,2 | -12,4 | 40,9 | 52,0 | +11,1 | 44,1 | 37,3 | - 6,8 |
| 2 ^e trimestre | 62,8 | 53,5 | - 9,3 | 40,0 | 55,2 | +15,2 | 44,9 | 40,1 | - 4,8 |
| 3 ^e trimestre | 58,2 | 47,2 | -11,0 | 37,0 | 46,8 | + 9,8 | 40,3 | 35,1 | - 5,2 |
| 4 ^e trimestre | 67,9 | 53,7 | -14,2 | 44,6 | 57,1 | +12,5 | 48,3 | 42,6 | - 5,7 |
| 1987 2 premiers mois | 60,1 | 45,9 | -14,2 | 37,9 | 49,3 | +11,4 | 41,7 | 35,0 | - 6,7 |
| 1988 2 premiers mois | 62,8 | 47,9 | -14,9 | 41,3 | 50,4 | + 9,1 | 43,1 | 36,1 | - 7,0 |
| Moyennes mensuelles | Italie | | | Royaume-Uni | | | C.E.E. ¹ | | |
| | importations | exportations | balance commerc. | importations | exportations | balance commerc. | importations | exportations | balance commerc. |
| 1980 | 6,3 | 8,7 | + 2,4 | 14,1 | 13,4 | - 0,7 | 110,3 | 112,4 | + 2,1 |
| 1981 | 6,5 | 8,7 | + 2,2 | 14,3 | 14,8 | + 0,5 | 118,0 | 120,2 | + 2,2 |
| 1982 | 7,9 | 10,1 | + 2,2 | 15,5 | 19,2 | + 3,7 | 139,6 | 140,6 | + 1,0 |
| 1983 | 8,6 | 10,3 | + 1,7 | 20,3 | 21,8 | + 1,5 | 155,8 | 154,6 | - 1,2 |
| 1984 | 9,5 | 12,8 | + 3,3 | 23,3 | 24,7 | + 1,4 | 177,9 | 171,9 | - 6,0 |
| 1985 | 9,8 | 14,4 | + 4,6 | 24,6 | 25,8 | + 1,2 | 188,6 | 182,2 | - 6,4 |
| 1986 | 10,8 | 14,9 | + 4,1 | 21,3 | 22,3 | + 1,0 | 184,7 | 187,0 | + 2,3 |
| 1987 | 11,0 | 16,5 | + 5,5 | 20,1 | 21,7 | + 1,6 | 186,9 | 191,7 | + 4,8 |
| 1985 4 ^e trimestre | 10,0 | 15,9 | + 5,9 | 26,8 | 26,7 | - 0,1 | 197,8 | 194,7 | - 3,1 |
| 1986 1 ^{er} trimestre | 10,6 | 15,8 | + 5,2 | 23,1 | 23,1 | 0,0 | 196,1 | 191,4 | - 4,7 |
| 2 ^e trimestre | 11,0 | 15,2 | + 4,2 | 22,1 | 22,2 | + 0,1 | 188,5 | 193,9 | + 5,4 |
| 3 ^e trimestre | 11,0 | 11,9 | + 0,9 | 19,5 | 20,7 | + 1,2 | 168,1 | 166,6 | - 1,5 |
| 4 ^e trimestre | 10,8 | 16,8 | + 6,0 | 20,7 | 23,0 | + 2,3 | 186,0 | 195,7 | + 9,7 |
| 1987 1 ^{er} trimestre | 11,1 | 16,8 | + 5,7 | 22,4 | 19,2 | - 3,2 | 188,9 | 185,5 | - 3,4 |
| 2 ^e trimestre | 10,7 | 18,0 | + 7,3 | 18,9 | 22,1 | + 3,2 | 185,0 | 200,0 | +15,0 |
| 3 ^e trimestre | 11,0 | 13,3 | + 2,3 | 17,6 | 20,4 | + 2,8 | 171,2 | 172,5 | + 1,3 |
| 4 ^e trimestre | 11,3 | 17,7 | + 6,4 | 21,7 | 25,2 | + 3,5 | 202,6 | 208,6 | + 6,0 |
| 1987 2 premiers mois | 10,3 | 15,9 | + 5,6 | 22,0 | 17,7 | - 4,3 | 179,7 | 173,4 | - 6,3 |
| 1988 2 premiers mois | 11,3 | 16,1 | + 4,8 | 19,8 | 21,5 | + 1,7 | 187,3 | 183,0 | - 4,3 |

N.B. Les données statistiques du commerce extérieur provenant de l'I.N.S. sont sujettes à révision mensuelle durant 12 mois.

¹ République Fédérale d'Allemagne, France, Pays-Bas, Italie, Royaume-Uni, Irlande, Danemark, Grèce (depuis 1981), Espagne et Portugal (depuis 1986).

VIII - 5. — ORIENTATION GEOGRAPHIQUE DU COMMERCE EXTERIEUR DE L'U.E.B.L. (suite)

(milliards de francs)

Source : I.N.S.

| Moyennes mensuelles | Etats-Unis d'Amérique | | | Japon | | | Membres de l'O.P.E.P. ¹ | | |
|--------------------------------------|---------------------------|--------------|------------------|-------------------------------|--------------|------------------|--|--------------|------------------|
| | importations | exportations | balance commerc. | importations | exportations | balance commerc. | importations | exportations | balance commerc. |
| 1980 | 13,4 | 5,3 | - 8,1 | 3,5 | 0,8 | - 2,7 | 16,1 | 7,3 | - 8,8 |
| 1981 | 13,8 | 7,3 | - 6,5 | 4,5 | 1,0 | - 3,5 | 19,1 | 9,1 | - 10,0 |
| 1982 | 15,6 | 8,8 | - 6,8 | 4,2 | 1,2 | - 3,0 | 18,7 | 8,9 | - 9,8 |
| 1983 | 15,1 | 11,4 | - 3,7 | 4,9 | 1,6 | - 3,3 | 12,4 | 8,9 | - 3,5 |
| 1984 | 16,0 | 15,1 | - 0,9 | 5,6 | 2,1 | - 3,5 | 11,1 | 9,2 | - 1,9 |
| 1985 | 15,7 | 16,7 | + 1,0 | 5,9 | 2,1 | - 3,8 | 9,0 | 8,4 | - 0,6 |
| 1986 | 12,9 | 13,6 | + 0,7 | 7,1 | 2,4 | - 4,7 | 6,8 | 6,0 | - 0,8 |
| 1987 | 12,2 | 13,4 | + 1,2 | 6,9 | 2,6 | - 4,3 | 7,0 | 4,6 | - 2,4 |
| 1985 4 ^e trimestre | 15,0 | 16,8 | + 1,8 | 5,8 | 2,0 | - 3,8 | 9,3 | 7,2 | - 2,1 |
| 1986 1 ^{er} trimestre | 14,7 | 13,5 | - 1,2 | 6,9 | 1,9 | - 5,0 | 10,1 | 7,2 | - 2,9 |
| 2 ^e trimestre | 14,7 | 13,4 | - 1,3 | 8,5 | 2,4 | - 6,1 | 7,2 | 6,1 | - 1,1 |
| 3 ^e trimestre | 10,5 | 12,1 | + 1,6 | 7,0 | 2,3 | - 4,7 | 4,7 | 5,1 | + 0,4 |
| 4 ^e trimestre | 11,7 | 15,1 | + 3,4 | 5,9 | 2,8 | - 3,1 | 5,1 | 5,5 | + 0,4 |
| 1987 1 ^{er} trimestre | 13,5 | 12,2 | - 1,3 | 6,1 | 2,1 | - 4,0 | 6,9 | 4,4 | - 2,5 |
| 2 ^e trimestre | 12,0 | 12,9 | + 0,9 | 8,3 | 2,6 | - 5,7 | 5,3 | 4,5 | - 0,8 |
| 3 ^e trimestre | 10,9 | 13,3 | + 2,4 | 5,9 | 2,6 | - 3,3 | 7,5 | 4,5 | - 3,0 |
| 4 ^e trimestre | 12,6 | 15,3 | + 2,7 | 7,2 | 3,2 | - 4,0 | 8,4 | 4,8 | - 3,6 |
| 1987 2 premiers mois | 13,0 | 11,7 | - 1,3 | 5,0 | 2,0 | - 3,0 | 7,7 | 4,5 | - 3,2 |
| 1988 2 premiers mois | 10,3 | 12,4 | + 2,1 | 5,8 | 2,6 | - 3,2 | 6,2 | 4,5 | - 1,7 |
| Moyennes mensuelles | Pays à économie de marché | | | | | | Pays à économie centralement planifiée | | |
| | Pays développés | | | Pays en voie de développement | | | importations | exportations | balance commerc. |
| | importations | exportations | balance commerc. | importations | exportations | balance commerc. | | | |
| 1980 | 143,6 | 136,1 | - 7,5 | 26,9 | 16,7 | - 10,2 | 4,5 | 3,6 | - 0,9 |
| 1981 | 156,2 | 146,2 | - 10,0 | 31,1 | 19,9 | - 11,2 | 5,1 | 3,9 | - 1,2 |
| 1982 | 180,0 | 171,2 | - 8,8 | 33,2 | 21,9 | - 11,3 | 7,7 | 4,3 | - 3,4 |
| 1983 | 199,7 | 189,9 | - 9,8 | 27,1 | 23,1 | - 4,0 | 8,1 | 5,6 | - 2,5 |
| 1984 | 224,5 | 214,6 | - 9,9 | 29,1 | 26,8 | - 2,3 | 11,5 | 5,8 | - 5,7 |
| 1985 | 238,4 | 228,8 | - 9,6 | 28,0 | 26,3 | - 1,7 | 8,9 | 6,7 | - 2,2 |
| 1986 | 226,1 | 227,4 | + 1,3 | 21,9 | 21,1 | - 0,8 | 6,6 | 5,3 | - 1,3 |
| 1987 | 228,1 | 232,1 | + 4,0 | 23,2 | 19,6 | - 3,6 | 6,4 | 4,2 | - 2,2 |
| 1985 4 ^e trimestre | 248,8 | 243,8 | - 5,0 | 25,1 | 24,2 | - 0,9 | 8,0 | 7,0 | - 1,0 |
| 1986 1 ^{er} trimestre | 240,6 | 230,8 | - 9,8 | 25,3 | 22,6 | - 2,7 | 6,5 | 6,3 | - 0,2 |
| 2 ^e trimestre | 235,1 | 234,3 | - 0,8 | 23,6 | 19,6 | - 4,0 | 6,5 | 5,6 | - 0,9 |
| 3 ^e trimestre | 204,6 | 204,0 | - 0,6 | 20,0 | 19,0 | - 1,0 | 6,8 | 4,4 | - 2,4 |
| 4 ^e trimestre | 224,4 | 240,1 | + 15,7 | 18,6 | 23,2 | + 4,6 | 6,6 | 4,8 | - 1,8 |
| 1987 1 ^{er} trimestre | 229,4 | 222,8 | - 6,6 | 21,4 | 19,7 | - 1,7 | 5,2 | 4,2 | - 1,0 |
| 2 ^e trimestre | 227,4 | 239,6 | + 12,2 | 21,5 | 18,9 | - 2,6 | 7,0 | 4,3 | - 2,7 |
| 3 ^e trimestre | 208,0 | 212,0 | + 4,0 | 24,9 | 18,9 | - 6,0 | 7,1 | 3,8 | - 3,3 |
| 4 ^e trimestre | 247,6 | 254,1 | + 6,5 | 24,9 | 21,0 | - 3,9 | 6,5 | 4,5 | - 2,0 |
| 1987 2 premiers mois | 218,5 | 209,7 | - 8,8 | 22,7 | 18,9 | - 3,8 | 5,1 | 4,0 | - 1,1 |
| 1988 2 premiers mois | 225,5 | 220,6 | - 4,9 | 22,7 | 17,7 | - 5,0 | 5,3 | 4,1 | - 1,2 |

N.B. Les données statistiques du commerce extérieur provenant de l'I.N.S. sont sujettes à révision mensuelle durant 12 mois.

¹ Membres de l'Organisation des Pays Exportateurs de Pétrole : Venezuela, Equateur, Nigéria, Algérie, Gabon, Libye, Koweït, Qatar, Emirats Arabes Unis, Irak, Iran, Arabie Saoudite et Indonésie.

Références bibliographiques : *Bulletin mensuel du Commerce extérieur de l'U.E.B.L.* — *Annuaire statistique de la Belgique.* — *Bulletin de Statistique de l'I.N.S.* — *Bulletin commercial belge de l'Office belge du Commerce extérieur.* — *Statistiques Economiques belges 1970-1980.* — *Bulletins statistiques : Commerce extérieur (OCDE), Statistical Papers : Direction of International Trade (O.N.U.), Eurostatistiques (Office statistique des Communautés européennes).*

IX. — BALANCE DES PAIEMENTS DE L'UNION ECONOMIQUE BELGO-LUXEMBOURGEOISE

1. — BALANCE GENERALE DES PAIEMENTS SUR BASE DES TRANSACTIONS

Chiffres annuels - (milliards de francs)

| | 1980 | 1981 | 1982 | 1983 | 1984 | 1985 | 1986 | | |
|--|----------------|----------------|----------------|---------------|---------------|----------------|----------------|----------------|----------------|
| | | | | | | | Recettes | Dépenses | Solde |
| 1. Transactions sur biens et services : | | | | | | | | | |
| 1.1 Transactions sur marchandises : | | | | | | | | | |
| 1.11 Exportations et importations | - 154,7 | - 175,8 | - 156,3 | - 94,2 | - 73,9 | - 24,1 | 2.751,3 | 2.726,8 | + 24,5 |
| 1.12 Travail à façon | + 37,7 | + 41,5 | + 54,2 | + 58,7 | + 58,9 | + 56,1 | 131,5 | 53,7 | + 77,8 |
| 1.13 Opérations d'arbitrage (nettes) | + 8,4 | + 25,0 | + 24,2 | + 31,6 | + 25,5 | + 12,8 | 25,9 | — | + 25,9 |
| 1.2 Frets et assurances pour le transport de marchandises | + 17,0 | + 18,6 | + 16,2 | + 16,2 | + 14,5 | + 26,2 | 148,0 | 118,9 | + 29,1 |
| 1.3 Autres frais de transport | - 1,0 | - 3,8 | + 6,8 | + 8,1 | + 3,0 | - 5,1 | 61,0 | 70,2 | - 9,2 |
| 1.4 Déplacements à l'étranger | - 42,7 | - 46,9 | - 28,0 | - 19,5 | - 16,8 | - 23,0 | 98,3 | 130,0 | - 31,7 |
| 1.5 Revenus de placements et d'investissements .. | - 2,2 | - 3,2 | - 9,6 | - 8,8 | - 3,5 | - 7,9 | 1.031,5 | 1.026,3 | + 5,2 |
| 1.6 Transactions des pouvoirs publics non comprises ailleurs | + 32,1 | + 36,9 | + 43,1 | + 50,0 | + 54,6 | + 62,0 | 86,3 | 14,9 | + 71,4 |
| 1.7 Autres : | | | | | | | | | |
| 1.71 Travailleurs frontaliers | + 3,7 | + 3,3 | + 2,2 | + 4,6 | + 5,4 | + 4,9 | 27,4 | 21,3 | + 6,1 |
| 1.72 Autres | - 4,3 | - 2,8 | - 6,7 | - 9,4 | - 19,4 | - 18,8 | 273,8 | 291,5 | - 17,7 |
| Total 1 | - 106,0 | - 107,2 | - 53,9 | + 37,3 | + 48,3 | + 83,1 | 4.635,0 | 4.453,6 | + 181,4 |
| 2. Transferts : | | | | | | | | | |
| 2.1 Transferts privés | - 11,0 | - 15,3 | - 11,0 | - 9,2 | - 10,0 | - 7,4 | 33,2 | 42,8 | - 9,6 |
| 2.2 Transferts publics | - 27,4 | - 33,0 | - 45,3 | - 50,2 | - 40,9 | - 34,4 | 49,5 | 87,2 | - 37,7 |
| Total 2 | - 38,4 | - 48,3 | - 56,3 | - 59,4 | - 50,9 | - 41,8 | 82,7 | 130,0 | - 47,3 |
| Opérations courantes (Total 1. + 2.) | - 144,4 | - 155,5 | - 110,2 | - 22,1 | - 2,6 | + 41,3 | 4.717,7 | 4.583,6 | + 134,1 |
| 3. Mouvement des capitaux des pouvoirs publics : | | | | | | | | | |
| 3.1 Etat : | | | | | | | | | |
| 3.11 Engagements | + 26,7 | + 106,1 | + 124,6 | + 36,6 | + 88,1 | + 21,5 | 308,7 | 241,4 | + 67,3 |
| 3.12 Avoirs | - 3,0 | - 4,4 | - 5,7 | - 7,2 | - 6,7 | - 5,3 | 0,0 | 6,1 | - 6,1 |
| 3.2 Autres pouvoirs publics | + 2,0 | + 5,6 | + 10,3 | - 0,5 | + 1,7 | - 2,7 | 2,0 | 15,6 | - 13,6 |
| Total 3 | + 25,7 | + 107,3 | + 129,2 | + 28,9 | + 83,1 | + 13,5 | 310,7 | 263,1 | + 47,6 |
| 4. Mouvement des capitaux des entreprises¹ et particuliers : | | | | | | | | | |
| 4.1 Crédits commerciaux ² (chiffres nets) | - 18,2 | - 47,0 | - 5,5 | - 18,0 | - 1,9 | - 28,1 | — | 11,7 | - 11,7 |
| 4.2 Autres : | | | | | | | | | |
| 4.21 Organismes publics d'exploitation | + 5,5 | + 18,5 | + 13,9 | + 2,4 | + 7,0 | - 4,6 | 21,3 | 26,0 | - 4,7 |
| 4.22 Interméd. financiers du secteur public .. | + 57,9 | + 12,9 | + 1,8 | - 9,3 | + 1,9 | - 12,8 | 5,0 | 28,4 | - 23,4 |
| 4.23 Secteur privé : | | | | | | | | | |
| 4.231 Investissem. et placements belgo-luxembourgeois à l'étranger : | | | | | | | | | |
| 4.2311 Valeurs mob. (chiff. nets) | - 23,4 | - 41,2 | - 57,6 | - 90,4 | - 110,5 | - 122,1 | — | 165,5 | - 165,5 |
| 4.2312 Investissements directs .. | - 1,8 | - 1,1 | + 3,5 | - 18,3 | - 16,3 | - 13,7 | 36,9 | 109,6 | - 72,7 |
| 4.2313 Immeubles | - 4,8 | - 3,6 | - 0,9 | - 0,4 | - 0,8 | - 0,9 | 4,0 | 6,4 | - 2,4 |
| 4.2314 Autres (chiffres nets) .. | - 52,8 | - 60,1 | - 35,0 | + 12,5 | - 5,8 | + 4,0 | — | 24,6 | - 24,6 |
| 4.232 Investissements et placements étrangers en U.E.B.L. : | | | | | | | | | |
| 4.2321 Valeurs mob. (chiff. nets) | - 0,9 | - 2,0 | + 8,8 | + 4,7 | - 1,2 | + 20,5 | 47,5 | — | + 47,5 |
| 4.2322 Investissements directs .. | + 42,5 | + 50,2 | + 63,5 | + 65,0 | + 20,8 | + 56,9 | 80,9 | 52,7 | + 28,2 |
| 4.2323 Immeubles | + 2,9 | + 1,1 | + 5,7 | + 3,0 | + 3,0 | + 3,9 | 5,8 | 3,2 | + 2,6 |
| 4.2324 Autres (chiffres nets) .. | + 28,1 | + 58,6 | - 6,6 | + 8,0 | + 18,8 | - 7,2 | 29,4 | — | + 29,4 |
| Total 4 | + 35,0 | - 13,7 | - 8,4 | - 40,8 | - 85,0 | - 104,1 | 230,8 | 428,1 | - 197,3 |
| 5. Erreurs et omissions (nettes) | + 10,3 | - 27,7 | - 11,9 | - 20,9 | - 9,5 | - 7,4 | 14,2 | — | + 14,2 |
| 6. Contrepartie de monétisation / démonétisation d'or monétaire | 0,0 | 0,0 | 0,0 | 0,0 | 0,0 | 0,0 | 0,0 | 0,0 | 0,0 |
| Total 1 à 6 | - 73,4 | - 89,6 | - 1,3 | - 54,9 | - 14,0 | - 56,7 | 5.273,4 | 5.274,8 | - 1,4 |
| 7. Financement du total : | | | | | | | | | |
| 7.1 Crédits commerciaux ² refinancés auprès du secteur non monétaire résident | + 10,1 | - 3,4 | + 3,5 | + 5,0 | + 0,9 | - 10,1 | — | — | - 3,8 |
| 7.2 Mouvement des avoirs extérieurs nets des organismes principalement monétaires : | | | | | | | | | |
| 7.21 Banques belges et luxembourgeoises : | | | | | | | | | |
| 7.211 Crédits commerciaux ² | + 5,2 | - 5,3 | - 5,3 | + 3,6 | + 20,8 | - 7,0 | — | — | + 7,4 |
| 7.212 Autres : | | | | | | | | | |
| 7.2121 Francs belges et luxem. | - 64,4 | + 51,9 | - 16,1 | + 40,8 | - 33,4 | - 29,2 | — | — | + 0,4 |
| 7.2122 Monnaies étrangères | - 38,5 | - 59,8 | + 54,4 | - 84,6 | - 48,1 | - 6,6 | — | — | + 2,0 |
| 7.22 Organismes divers : | | | | | | | | | |
| 7.221 Crédits commerciaux ² | + 2,4 | - 1,5 | - 0,4 | + 4,3 | - 2,7 | + 0,1 | — | — | - 1,3 |
| 7.222 Autres | 0,0 | 0,0 | - 0,3 | + 0,1 | + 0,2 | - 0,4 | — | — | + 0,2 |
| 7.23 B.N.B. : | | | | | | | | | |
| 7.231 Crédits commerciaux ² | - 15,2 | + 24,2 | + 0,4 | - 2,0 | - 18,9 | + 4,9 | — | — | - 13,5 |
| 7.232 Autres (réserv. de change nettes) | + 27,0 | - 95,7 | - 37,5 | - 22,1 | + 67,2 | - 8,4 | — | — | + 7,2 |
| p.m. Mouvement des droits de tirage spéciaux résultant d'allocations | (+ 4,5) | (+ 4,4) | — | — | — | — | — | — | — |

N.B. Pour la méthodologie de la balance des paiements de l'Union Economique Belgo-Luxembourgeoise : voir « Références bibliographiques ».

¹ Non compris les organismes principalement monétaires.

² Seuls les crédits commerciaux non mobilisés auprès des banques belges et luxembourgeoises sont comptabilisés à la rubrique 4.1. Les autres crédits commerciaux, c.à.d. les traites

représentatives de ventes de biens et de services à l'étranger qui ont été mobilisées auprès des banques belges et luxembourgeoises, sont comptabilisés aux sous-rubriques 7.211, 7.221, 7.231 ou 7.1 selon que ces traites sont restées dans le portefeuille des banques ou ont été refinancées respectivement auprès des organismes monétaires divers, auprès de la B.N.B. ou auprès du secteur non monétaire résident.

IX - 2. — BALANCE GENERALE DES PAIEMENTS SUR BASE DES TRANSACTIONS

Soldes trimestriels

(milliards de francs)

| | 1985 | | 1986 | | | | * 1987 | | |
|--|--------------------------|--------------------------|---------------------------|--------------------------|--------------------------|--------------------------|---------------------------|--------------------------|--------------------------|
| | 3 ^e trimestre | 4 ^e trimestre | 1 ^{er} trimestre | 2 ^e trimestre | 3 ^e trimestre | 4 ^e trimestre | 1 ^{er} trimestre | 2 ^e trimestre | 3 ^e trimestre |
| 1. Transactions sur biens et services : | | | | | | | | | |
| 1.1 Transactions sur marchandises : | | | | | | | | | |
| 1.11 Exportations et importations | - 6,1 | - 28,0 | - 2,5 | + 13,5 | + 13,6 | - 0,1 | - 17,0 | + 16,6 | + 15,7 |
| 1.12 Travail à façon | + 12,0 | + 18,5 | + 16,0 | + 23,3 | + 19,6 | + 18,9 | + 12,5 | + 17,8 | + 10,6 |
| 1.13 Opérations d'arbitrage | + 8,8 | - 0,2 | + 10,7 | + 3,4 | + 5,5 | + 6,3 | + 5,5 | + 13,2 | + 11,7 |
| 1.2 Frets et assurances pour le transport de marchandises | + 7,6 | + 7,5 | + 6,7 | + 7,1 | + 7,4 | + 7,9 | + 7,4 | + 7,2 | + 9,3 |
| 1.3 Autres frais de transport | - 1,8 | - 1,8 | - 0,4 | - 2,3 | - 3,4 | - 3,1 | + 1,3 | + 0,3 | + 0,1 |
| 1.4 Déplacements à l'étranger | - 15,6 | - 0,6 | - 4,3 | - 5,5 | - 19,3 | - 2,6 | - 6,3 | - 6,2 | - 20,2 |
| 1.5 Revenus de placements et d'investissements .. | + 4,3 | + 3,4 | + 1,7 | - 4,7 | + 4,6 | + 3,6 | - 1,3 | - 4,8 | + 6,9 |
| 1.6 Transactions des pouvoirs publics non comprises ailleurs | + 14,5 | + 16,9 | + 15,8 | + 18,1 | + 19,1 | + 18,4 | + 19,7 | + 20,7 | + 19,1 |
| 1.7 Autres : | | | | | | | | | |
| 1.71 Travailleurs frontaliers | + 1,5 | + 0,9 | + 1,7 | + 1,0 | + 1,5 | + 1,9 | + 1,3 | + 0,6 | + 1,1 |
| 1.72 Autres | - 3,0 | - 2,9 | - 3,4 | - 1,1 | - 5,2 | - 8,0 | - 6,8 | - 6,5 | - 3,4 |
| Total 1 | + 22,2 | + 13,7 | + 42,0 | + 52,8 | + 43,4 | + 43,2 | + 16,3 | + 58,9 | + 50,9 |
| 2. Transferts : | | | | | | | | | |
| 2.1 Transferts privés | - 2,2 | - 2,5 | - 4,6 | - 1,7 | - 0,5 | - 2,8 | - 1,7 | - 1,1 | - 1,4 |
| 2.2 Transferts publics | - 5,0 | - 12,0 | - 9,3 | - 7,9 | - 11,7 | - 8,8 | - 15,0 | - 14,4 | - 8,7 |
| Total 2 | - 7,2 | - 14,5 | - 13,9 | - 9,6 | - 12,2 | - 11,6 | - 16,7 | - 15,5 | - 10,1 |
| Opérations courantes (Total 1. + 2.) | + 15,0 | - 0,8 | + 28,1 | + 43,2 | + 31,2 | + 31,6 | - 0,4 | + 43,4 | + 40,8 |
| 3. Mouvement des capitaux des pouvoirs publics : | | | | | | | | | |
| 3.1 Etat : | | | | | | | | | |
| 3.11 Engagements | - 3,5 | + 24,4 | + 41,6 | - 15,8 | + 10,6 | + 30,9 | - 15,4 | + 1,2 | + 29,7 |
| 3.12 Avoirs | - 0,5 | - 4,0 | - 0,5 | - 0,4 | - 0,8 | - 4,4 | - 0,7 | - 0,5 | - 0,4 |
| 3.2 Autres pouvoirs publics | - 1,5 | - 1,4 | - 0,8 | - 1,7 | - 1,5 | - 9,6 | - 2,2 | + 0,3 | + 1,3 |
| Total 3 | - 5,5 | + 19,0 | + 40,3 | - 17,9 | + 8,3 | + 16,9 | - 18,3 | + 1,0 | + 30,6 |
| 4. Mouvement des capitaux des entreprises¹ et particuliers : | | | | | | | | | |
| 4.1 Crédits commerciaux ² | + 2,9 | + 9,7 | - 8,5 | - 16,1 | + 15,6 | - 2,7 | - 3,6 | - 11,2 | - 1,3 |
| 4.2 Autres : | | | | | | | | | |
| 4.21 Organismes publics d'exploitation | - 1,4 | + 0,5 | - 2,9 | - 1,7 | + 3,1 | - 3,2 | - 3,3 | - 3,2 | + 1,9 |
| 4.22 Interméd. financiers du secteur public .. | - 1,1 | - 2,0 | - 0,6 | - 7,2 | - 8,5 | - 7,1 | - 6,1 | + 16,4 | + 15,4 |
| 4.23 Secteur privé : | | | | | | | | | |
| 4.231 Investissem. et placements belgo-luxembourgeois à l'étranger : | | | | | | | | | |
| 4.2311 Valeurs mob. | - 38,6 | - 27,8 | - 38,7 | - 57,4 | - 48,7 | - 20,7 | - 31,8 | - 7,5 | - 56,4 |
| 4.2312 Investissements directs .. | - 11,7 | - 12,7 | - 1,5 | - 31,7 | - 2,3 | - 37,2 | - 10,5 | - 11,5 | - 39,4 |
| 4.2313 Immeubles | - 0,4 | - 0,3 | - 0,2 | - 0,7 | - 0,6 | - 0,9 | - 0,4 | - 0,7 | - 0,9 |
| 4.2314 Autres | + 4,9 | + 10,9 | - 9,9 | - 6,4 | - 3,0 | - 5,3 | - 15,4 | + 2,3 | + 4,7 |
| 4.232 Investissements et placements étrangers en U.E.B.L. : | | | | | | | | | |
| 4.2321 Valeurs mob. | + 1,7 | + 8,5 | + 11,3 | + 13,5 | + 9,2 | + 13,5 | + 17,8 | + 4,2 | + 29,7 |
| 4.2322 Investissements directs .. | + 5,8 | + 25,5 | - 0,3 | + 1,6 | + 3,5 | + 23,4 | + 11,9 | + 22,3 | + 25,8 |
| 4.2323 Immeubles | + 1,6 | + 0,4 | + 0,8 | + 0,4 | + 0,3 | + 1,1 | + 1,0 | - 1,0 | + 0,7 |
| 4.2324 Autres | - 26,9 | - 7,5 | + 4,0 | + 8,5 | - 1,6 | + 18,5 | + 1,2 | + 11,0 | + 6,9 |
| Total 4 | - 63,2 | + 5,2 | - 46,5 | - 97,2 | - 33,0 | - 20,6 | - 39,2 | + 21,1 | - 12,9 |
| 5. Erreurs et omissions | + 14,6 | - 13,6 | - 0,1 | + 12,0 | + 15,4 | - 13,1 | + 5,3 | - 9,8 | - 0,5 |
| 6. Contrepartie de monétisation / démonétisation d'or monétaire | 0,0 | 0,0 | 0,0 | 0,0 | 0,0 | 0,0 | - 1,1 | - 4,3 | - 1,7 |
| Total 1 à 6 | - 39,1 | + 9,8 | + 21,8 | - 59,9 | + 21,9 | + 14,8 | - 53,7 | + 51,4 | + 56,3 |
| 7. Financement du total : | | | | | | | | | |
| 7.1 Crédits commerciaux ² refinancés auprès du secteur non monétaire résident | - 0,3 | - 5,8 | + 3,8 | - 5,8 | - 2,2 | + 0,4 | - 0,4 | - 1,0 | + 4,1 |
| 7.2 Mouvement des avoirs extérieurs nets des organismes principalement monétaires : | | | | | | | | | |
| 7.21 Banques belges et luxembourgeoises : | | | | | | | | | |
| 7.211 Crédits commerciaux ² | - 3,5 | + 2,9 | + 0,2 | + 0,8 | - 0,8 | + 7,2 | - 3,7 | - 2,1 | - 1,7 |
| 7.212 Autres : | | | | | | | | | |
| 7.2121 Francs belges et luxem. | + 24,2 | + 3,4 | + 39,8 | - 58,9 | + 2,8 | + 16,7 | - 10,3 | - 41,4 | - 9,3 |
| 7.2122 Monnaies étrangères | - 28,7 | + 3,1 | - 15,3 | - 24,0 | + 50,4 | - 9,1 | - 40,7 | + 20,0 | + 47,8 |
| 7.22 Organismes divers : | | | | | | | | | |
| 7.221 Crédits commerciaux ² | + 1,4 | + 0,7 | - 2,2 | + 0,1 | + 2,2 | - 1,4 | - 0,8 | + 0,8 | - 0,8 |
| 7.222 Autres | 0,0 | - 0,4 | + 0,4 | - 0,3 | + 0,1 | 0,0 | + 0,2 | - 0,6 | + 0,6 |
| 7.23 B.N.B. : | | | | | | | | | |
| 7.231 Crédits commerciaux ² | - 5,8 | + 6,2 | - 7,3 | + 0,3 | - 5,9 | - 0,6 | - 1,5 | + 7,0 | - 7,1 |
| 7.232 Autres (réserv. de change nettes) p.m. Mouvement des droits de tirage spéciaux résultant d'allocations | - 26,4 | - 0,3 | + 2,4 | + 27,9 | - 24,7 | + 1,6 | + 3,5 | + 68,7 | + 22,7 |

N.B. Pour la méthodologie de la balance des paiements de l'Union Economique Belgo-Luxembourgeoise : voir « Références bibliographiques ».

¹ Voir tableau IX-1, note ¹.

² Voir tableau IX-1, note ².

IX - 3. — BALANCE GENERALE DES PAIEMENTS SUR BASE DES TRANSACTIONS

Recettes et dépenses trimestrielles

(milliards de francs)

| | * 1987 | | | * 1987 | | |
|--|--------------------------|----------------|---------------|--------------------------|----------------|---------------|
| | 2 ^e trimestre | | | 3 ^e trimestre | | |
| | Recettes | Dépenses | Solde | Recettes | Dépenses | Solde |
| 1. Transactions sur biens et services : | | | | | | |
| 1.1 Transactions sur marchandises : | | | | | | |
| 1.11 Exportations et importations | 750,9 | 734,3 | + 16,6 | 712,1 | 696,4 | + 15,7 |
| 1.12 Travail à façon | 20,8 | 3,0 | + 17,8 | 15,3 | 4,7 | + 10,6 |
| 1.13 Opérations d'arbitrage (nettes) | 13,2 | — | + 13,2 | 11,7 | — | + 11,7 |
| 1.2 Frets et assurances pour le transport de marchandises | 36,5 | 29,3 | + 7,2 | 38,3 | 29,0 | + 9,3 |
| 1.3 Autres frais de transport | 17,5 | 17,2 | + 0,3 | 18,3 | 18,2 | + 0,1 |
| 1.4 Déplacements à l'étranger | 29,3 | 35,5 | - 6,2 | 34,2 | 54,4 | - 20,2 |
| 1.5 Revenus de placements et d'investissements .. | 244,4 | 249,2 | - 4,8 | 243,2 | 236,3 | + 6,9 |
| 1.6 Transactions des pouvoirs publics non comprises ailleurs | 23,8 | 3,1 | + 20,7 | 22,7 | 3,6 | + 19,1 |
| 1.7 Autres : | | | | | | |
| 1.71 Travailleurs frontaliers | 6,5 | 5,9 | + 0,6 | 6,7 | 5,6 | + 1,1 |
| 1.72 Autres | 68,2 | 74,7 | - 6,5 | 69,8 | 73,2 | - 3,4 |
| Total 1 | 1.211,1 | 1.152,2 | + 58,9 | 1.172,3 | 1.121,4 | + 50,9 |
| 2. Transferts : | | | | | | |
| 2.1 Transferts privés | 9,7 | 10,8 | - 1,1 | 8,6 | 10,0 | - 1,4 |
| 2.2 Transferts publics | 13,6 | 28,0 | - 14,4 | 14,4 | 23,1 | - 8,7 |
| Total 2 | 23,3 | 38,8 | - 15,5 | 23,0 | 33,1 | - 10,1 |
| Opérations courantes (Total 1. + 2.) | 1.234,4 | 1.191,0 | + 43,4 | 1.195,3 | 1.154,5 | + 40,8 |
| 3. Mouvement des capitaux des pouvoirs publics : | | | | | | |
| 3.1 Etat : | | | | | | |
| 3.11 Engagements | 51,3 | 50,1 | + 1,2 | 98,7 | 69,0 | + 29,7 |
| 3.12 Avoirs | 0,0 | 0,5 | - 0,5 | — | 0,4 | - 0,4 |
| 3.2 Autres pouvoirs publics | 0,5 | 0,2 | + 0,3 | 1,7 | 0,4 | + 1,3 |
| Total 3 | 51,8 | 50,8 | + 1,0 | 100,4 | 69,8 | + 30,6 |
| 4. Mouvement des capitaux des entreprises¹ et particuliers : | | | | | | |
| 4.1 Crédits commerciaux ² (chiffres nets) | — | 11,2 | - 11,2 | — | 1,3 | - 1,3 |
| 4.2 Autres : | | | | | | |
| 4.21 Organismes publics d'exploitation | 0,0 | 3,2 | - 3,2 | 5,0 | 3,1 | + 1,9 |
| 4.22 Interméd. financiers du secteur public .. | 19,4 | 3,0 | + 16,4 | 17,8 | 2,4 | + 15,4 |
| 4.23 Secteur privé : | | | | | | |
| 4.231 Investissem. et placements belgo-luxembourgeois à l'étranger : | | | | | | |
| 4.2311 Valeurs mob. (chiff. nets) | — | 7,5 | - 7,5 | — | 56,4 | - 56,4 |
| 4.2312 Investissements directs .. | 14,7 | 26,2 | - 11,5 | 9,5 | 48,9 | - 39,4 |
| 4.2313 Immeubles | 1,1 | 1,8 | - 0,7 | 1,2 | 2,1 | - 0,9 |
| 4.2314 Autres (chiffres nets) ... | 2,3 | — | + 2,3 | 4,7 | — | + 4,7 |
| 4.232 Investissements et placements étrangers en U.E.B.L. : | | | | | | |
| 4.2321 Valeurs mob. (chiff. nets) .. | 4,2 | — | + 4,2 | 29,7 | — | + 29,7 |
| 4.2322 Investissements directs .. | 39,5 | 17,2 | + 22,3 | 31,3 | 5,5 | + 25,8 |
| 4.2323 Immeubles | 1,6 | 2,6 | - 1,0 | 1,5 | 0,8 | + 0,7 |
| 4.2324 Autres (chiffres nets) ... | 11,0 | — | + 11,0 | 6,9 | — | + 6,9 |
| Total 4 | 93,8 | 72,7 | + 21,1 | 107,6 | 120,5 | - 12,9 |
| 5. Erreurs et omissions (nettes) | — | 9,8 | - 9,8 | — | 0,5 | - 0,5 |
| 6. Contrepartie de monétisation / démonétisation d'or monétaire | — | 4,3 | - 4,3 | — | 1,7 | - 1,7 |
| Total 1 à 6 | 1.380,0 | 1.328,6 | + 51,4 | 1.403,3 | 1.347,0 | + 56,3 |
| 7. Financement du total : | | | | | | |
| 7.1 Crédits commerciaux ² refinancés auprès du secteur non monétaire résident | — | — | - 1,0 | — | — | + 4,1 |
| 7.2 Mouvement des avoirs extérieurs nets des organismes principalement monétaires : | | | | | | |
| 7.21 Banques belges et luxembourgeoises : | | | | | | |
| 7.211 Crédits commerciaux ² | — | — | - 2,1 | — | — | - 1,7 |
| 7.212 Autres : | | | | | | |
| 7.2121 Francs belges et luxem. | — | — | - 41,4 | — | — | - 9,3 |
| 7.2122 Monnaies étrangères | — | — | + 20,0 | — | — | + 47,8 |
| 7.22 Organismes divers : | | | | | | |
| 7.221 Crédits commerciaux ² | — | — | + 0,8 | — | — | - 0,8 |
| 7.222 Autres | — | — | - 0,6 | — | — | + 0,6 |
| 7.23 B.N.B. : | | | | | | |
| 7.231 Crédits commerciaux ² | — | — | + 7,0 | — | — | - 7,1 |
| 7.232 Autres (réserv. de change nettes) .. | — | — | + 68,7 | — | — | + 22,7 |
| <i>p.m. Mouvement des droits de tirage spéciaux résultant d'allocations</i> | — | — | — | — | — | — |

N.B. Pour la méthodologie de la balance des paiements de l'Union Economique Belgo-Luxembourgeoise : voir « Références bibliographiques ».

¹ Voir tableau IX-1, note 1.
² Voir tableau IX-1, note 2.

IX - 4. — BALANCE GENERALE DES PAIEMENTS SUR BASE DE CAISSE¹

(Soldes en milliards de francs)

| | 1986 | * 1987 | 1986 | | | * 1987 | | | * 1988 | |
|--|----------------|----------------|--------------------------|--------------------------|---------------------------|---------------|--------------------------|--------------------------|---------------------------|---------------|
| | Année | | 3 ^e trimestre | 4 ^e trimestre | 1 ^{er} trimestre | avril mai | 3 ^e trimestre | 4 ^e trimestre | 1 ^{er} trimestre | avril mai |
| 1. Transactions sur biens et services : | | | | | | | | | | |
| 1.1 Transactions sur marchandises : | | | | | | | | | | |
| 1.11 Exportations et importations | + 19,6 | - 21,1 | + 29,1 | + 0,1 | - 22,7 | + 12,8 | + 13,1 | - 20,3 | + 6,3 | + 10,7 |
| 1.12 Travail à façon | + 68,5 | + 63,6 | + 17,6 | + 16,5 | + 19,3 | + 12,0 | + 11,4 | + 15,2 | + 13,6 | + 9,7 |
| 1.13 Opérations d'arbitrage | + 28,4 | + 28,6 | + 7,6 | + 5,8 | + 0,8 | + 8,1 | + 12,2 | + 5,7 | + 7,7 | + 2,0 |
| 1.2 Frets et assurances pour le transport de marchandises | + 29,1 | + 33,2 | + 7,4 | + 7,9 | + 7,4 | + 4,4 | + 9,3 | + 9,3 | + 10,5 | + 6,9 |
| 1.3 Autres frais de transport | - 9,2 | + 1,1 | - 3,4 | - 3,1 | + 1,3 | + 0,2 | + 0,1 | - 0,6 | + 2,2 | 0,0 |
| 1.4 Déplacements à l'étranger | - 31,7 | - 33,8 | - 19,3 | - 2,6 | - 6,3 | - 3,8 | - 20,2 | - 1,1 | - 5,3 | - 1,7 |
| 1.5 Revenus de placements et d'investissements | + 5,2 | + 14,7 | + 4,6 | + 3,6 | - 1,3 | - 1,5 | + 6,9 | + 13,9 | + 1,9 | + 2,3 |
| 1.6 Transactions des pouvoirs publics non comprises ailleurs | + 71,4 | + 79,9 | + 19,1 | + 18,4 | + 19,7 | + 13,1 | + 19,1 | + 20,4 | + 20,1 | + 11,5 |
| 1.7 Autres : | | | | | | | | | | |
| 1.71 Travailleurs frontaliers | + 6,1 | + 3,5 | + 1,5 | + 1,9 | + 1,3 | + 0,3 | + 1,1 | + 0,5 | + 1,5 | + 1,3 |
| 1.72 Autres | - 17,7 | - 21,9 | - 5,2 | - 8,0 | - 6,8 | - 5,1 | - 3,4 | - 5,2 | - 0,2 | - 3,4 |
| Total 1 | + 169,7 | + 147,8 | + 59,0 | + 40,5 | + 12,7 | + 40,5 | + 49,6 | + 37,8 | + 58,3 | + 39,3 |
| 2. Transferts : | | | | | | | | | | |
| 2.1 Transferts privés | - 9,6 | - 4,4 | - 0,5 | - 2,8 | - 1,7 | - 0,1 | - 1,4 | - 0,2 | - 2,8 | - 0,7 |
| 2.2 Transferts publics | - 37,7 | - 50,9 | - 11,7 | - 8,8 | - 15,0 | - 11,6 | - 8,7 | - 12,8 | - 18,6 | - 12,7 |
| Total 2 | - 47,3 | - 55,3 | - 12,2 | - 11,6 | - 16,7 | - 11,7 | - 10,1 | - 13,0 | - 21,4 | - 13,4 |
| Opérations courantes (Total 1. + 2.) | + 122,4 | + 92,5 | + 46,8 | + 28,9 | - 4,0 | + 28,8 | + 39,5 | + 24,8 | + 36,9 | + 25,9 |
| 3. Mouvement des capitaux des pouvoirs publics : | | | | | | | | | | |
| 3.1 Etat : | | | | | | | | | | |
| 3.11 Engagements | + 67,3 | + 26,7 | + 10,6 | + 30,9 | - 15,4 | - 7,7 | + 29,7 | + 11,2 | + 4,0 | + 21,4 |
| 3.12 Avoirs | - 6,1 | - 5,9 | - 0,8 | - 4,4 | - 0,7 | - 0,5 | - 0,4 | - 4,3 | - 0,2 | - 1,9 |
| 3.2 Autres pouvoirs publics | - 13,6 | - 2,4 | - 1,5 | - 9,6 | - 2,2 | + 0,3 | + 1,3 | - 1,8 | + 0,9 | + 1,7 |
| Total 3 | + 47,6 | + 18,4 | + 8,3 | + 16,9 | - 18,3 | - 7,9 | + 30,6 | + 5,1 | + 4,7 | + 21,2 |
| 4. Mouvement des capitaux des entreprises² et particuliers : | | | | | | | | | | |
| 4.1 Crédits commerciaux ³ | - | - | - | - | - | - | - | - | - | - |
| 4.2 Autres : | | | | | | | | | | |
| 4.21 Organismes publics d'exploitation | - 4,7 | - 4,8 | + 3,1 | - 3,2 | - 3,3 | - 0,5 | + 1,9 | - 0,2 | - 2,0 | + 0,2 |
| 4.22 Interméd. financiers du secteur public | - 23,4 | + 8,1 | - 8,5 | - 7,1 | - 6,1 | + 1,3 | + 15,4 | - 17,6 | + 34,2 | - 16,8 |
| 4.23 Secteur privé : | | | | | | | | | | |
| 4.231 Investissem. et placements belgo-luxembourgeois à l'étranger : | | | | | | | | | | |
| 4.2311 Valeurs mob. | - 165,5 | - 141,1 | - 48,7 | - 20,7 | - 31,8 | - 10,1 | - 56,4 | - 45,4 | - 69,6 | - 40,7 |
| 4.2312 Investissements directs .. | - 72,7 | - 100,1 | - 2,3 | - 37,2 | - 10,5 | - 3,5 | - 39,4 | - 38,7 | - 35,8 | - 17,9 |
| 4.2313 Immeubles | - 2,4 | - 3,0 | - 0,6 | - 0,9 | - 0,4 | - 0,3 | - 0,9 | - 1,0 | - 1,0 | - 1,3 |
| 4.2314 Autres | - 24,6 | - 6,9 | - 3,0 | - 5,3 | - 15,4 | - 5,7 | + 4,7 | + 1,5 | - 3,7 | - 4,2 |
| 4.232 Investissements et placements étrangers en U.E.B.L. : | | | | | | | | | | |
| 4.2321 Valeurs mob. | + 47,5 | + 69,9 | + 9,2 | + 13,5 | + 17,8 | + 2,6 | + 29,7 | + 18,2 | + 37,0 | + 20,1 |
| 4.2322 Investissements directs .. | + 28,2 | + 87,3 | + 3,5 | + 23,4 | + 11,9 | + 9,3 | + 25,8 | + 27,3 | + 95,4 | + 8,0 |
| 4.2323 Immeubles | + 2,6 | + 0,8 | + 0,3 | + 1,1 | + 1,0 | - 0,1 | + 0,7 | + 0,1 | + 0,9 | + 0,4 |
| 4.2324 Autres | + 29,4 | + 66,8 | - 1,6 | + 18,5 | + 1,2 | - 12,1 | + 6,9 | + 47,7 | - 23,4 | - 7,6 |
| Total 4 | - 185,6 | - 23,0 | - 48,6 | - 17,9 | - 35,6 | - 19,1 | - 11,6 | - 8,1 | + 32,0 | - 59,8 |
| 5. Erreurs et omissions | + 14,2 | + 13,2 | + 15,4 | - 13,1 | + 5,3 | - 15,0 | - 0,5 | + 18,2 | - 12,4 | - 15,9 |
| 6. Contrepartie de monétisation / démonétisation d'or monétaire | 0,0 | - 10,6 | 0,0 | 0,0 | - 1,1 | - 4,3 | - 1,7 | - 3,5 | 0,0 | 0,0 |
| Total 1 à 6 | - 1,4 | + 90,5 | + 21,9 | + 14,8 | - 53,7 | - 17,5 | + 56,3 | + 36,5 | + 61,2 | - 28,6 |
| 7. Financement du total : | | | | | | | | | | |
| 7.1 Crédits commerciaux ³ refinancés auprès du secteur non monétaire résident | - 3,8 | + 1,0 | - 2,2 | + 0,4 | - 0,4 | + 2,3 | + 4,1 | - 1,7 | + 0,9 | - 0,7 |
| 7.2 Mouvement des avoirs extérieurs nets des organismes principalement monétaires : | | | | | | | | | | |
| 7.21 Banques belges et luxembourgeoises : | | | | | | | | | | |
| 7.211 Crédits commerciaux ³ | + 7,4 | - 2,2 | - 0,8 | + 7,2 | - 3,7 | - 7,7 | - 1,7 | + 5,3 | - 8,6 | - 3,2 |
| 7.212 Autres : | | | | | | | | | | |
| 7.2121 Francs belges et luxem. .. | + 0,4 | - 38,0 | + 2,8 | + 16,7 | - 10,3 | - 39,7 | - 9,3 | + 23,0 | - 19,4 | - 33,7 |
| 7.2122 Monnaies étrangères | + 2,0 | + 51,3 | + 50,4 | - 9,1 | - 40,7 | - 10,0 | + 47,8 | + 24,2 | + 74,9 | + 6,5 |
| 7.22 Organismes divers : | | | | | | | | | | |
| 7.221 Crédits commerciaux ³ | - 1,3 | - 0,8 | + 2,2 | - 1,4 | - 0,8 | 0,0 | - 0,8 | 0,0 | 0,0 | + 1,8 |
| 7.222 Autres | + 0,2 | + 0,1 | + 0,1 | 0,0 | + 0,2 | - 0,2 | + 0,6 | - 0,1 | + 0,3 | - 0,1 |
| 7.23 B.N.B. : | | | | | | | | | | |
| 7.231 Crédits commerciaux ³ | - 13,5 | - 1,6 | - 5,9 | - 0,6 | - 1,5 | + 0,1 | - 7,1 | 0,0 | - 0,1 | - 0,2 |
| 7.232 Autres (réserv. de change nettes) .. | + 7,2 | + 80,7 | - 24,7 | + 1,6 | + 3,5 | + 37,7 | + 22,7 | - 14,2 | + 13,2 | + 1,0 |
| p.m. Mouvement des droits de tirage spéciaux résultant d'allocations | - | - | - | - | - | - | - | - | - | - |

N.B. Pour la méthodologie de la balance des paiements de l'Union Economique Belgo-Luxembourgeoise : voir « Références bibliographiques ».

¹ Cette balance est en fait établie partiellement sur base des transactions, puisque les opérations courantes sont estimées en tenant compte, d'une part, des crédits commerciaux mobilisés

auprès des banques belges et luxembourgeoises et, d'autre part, jusqu'au quatrième trimestre 1986 des crédits commerciaux non mobilisés représentatifs de travail à façon et d'arbitrage.

² Voir tableau IX-1, note 1.

³ Voir tableau IX-1, note 2.

**IX - 5. — OPERATIONS AVEC L'ETRANGER, OPERATIONS EN MONNAIES ETRANGERES
DES RESIDENTS AVEC LES BANQUES BELGES ET LUXEMBOURGEOISES
ET OPERATIONS DE CHANGE A TERME¹**

(milliards de francs)

| | 1984 | 1985 | 1986 | * 1987 | * 1987 | | * 1988 | |
|---|---------------|--------------|--------------|---------------|-----------------------------|-----------------------------|-----------------------------|--------------|
| | | | | | 3 ^e trimestre | 4 ^e trimestre | 1 ^e trimestre | avril mai |
| 1. Opérations courantes (rubriques 1 et 2 des tableaux IX-1 à 3) .. | - 2,6 | + 41,3 | + 134,1 | . | + 40,8 | . | . | . |
| 1bis. Opérations courantes sur base de caisse (rubriques 1 et 2 du tableau IX-4) | - 4,5 | + 13,2 | + 122,4 | + 92,5 | + 39,5 | + 24,8 | + 36,9 | + 25,9 |
| 2. Mouvement des capitaux des pouvoirs publics : | | | | | | | | |
| 2.1 Rubrique 3 de la balance générale des paiements | + 83,1 | + 13,5 | + 47,6 | + 18,4 | + 30,6 | + 5,1 | + 4,7 | + 21,2 |
| 2.2 Augmentation (+) ou diminution (-) de la dette en monnaies étrangères envers les banques belges et luxembourgeoises | + 68,1 | + 26,1 | + 10,4 | - 19,6 | + 1,3 | + 10,3 | - 63,3 | - 31,7 |
| 2.3 Augmentation (-) ou diminution (+) de l'encours des monnaies étrangères à recevoir à terme de la B.N.B. | 0,0 | 0,0 | 0,0 | 0,0 | - 14,4 | + 15,1 | - 2,5 | + 2,5 |
| 3. Mouvement des crédits commerciaux : | | | | | | | | |
| 3.1 Augmentation (-) ou diminution (+) des traites représentatives de ventes de biens et de services à l'étranger qui ont été mobilisées auprès des banques belges et luxembourgeoises | - 0,1 | + 12,1 | + 11,2 | + 3,6 | + 5,5 | - 3,6 | + 7,8 | + 2,3 |
| 3.2 Rubrique 4.1 de la balance générale des paiements | - 1,9 | - 28,1 | - 11,7 | . | - 1,3 | . | . | . |
| 4. Mouvement des autres capitaux des entreprises ² et particuliers : | | | | | | | | |
| 4.1 Rubrique 4.2 de la balance générale des paiements | - 83,1 | - 76,0 | - 185,6 | - 23,0 | - 11,6 | - 8,1 | + 32,0 | - 59,8 |
| 4.2 Mouvement des avoirs et engagements en monnaies étrangères des résidents vis-à-vis des banques belges et luxembourgeoises : | | | | | | | | |
| 4.21 Augmentation (-) ou diminution (+) d'avoirs : | | | | | | | | |
| 4.211 Créances en monnaies étrangères | - 44,1 | - 62,2 | - 99,6 | - 197,8 | - 24,6 | - 55,8 | - 78,1 | - 18,3 |
| 4.212 Encours des monnaies étrangères à recevoir à terme | - 7,8 | - 210,6 | - 160,8 | - 204,3 | - 10,4 | - 127,6 | + 21,6 | + 54,0 |
| 4.22 Augmentation (+) ou diminution (-) d'engagements : | | | | | | | | |
| 4.221 Endettement en monnaies étrangères | + 43,3 | + 73,5 | + 135,1 | + 117,6 | + 1,2 | + 29,2 | + 29,2 | + 47,5 |
| 4.222 Encours des monnaies étrangères à livrer à terme | + 27,1 | + 238,4 | + 193,2 | + 269,1 | + 5,2 | + 150,9 | + 18,2 | - 86,9 |
| 5. Mouvement des avoirs et engagements en francs belges et luxembourgeois des non-résidents vis-à-vis des banques belges et luxembourgeoises et des autres organismes principalement monétaires : | | | | | | | | |
| 5.1 Augmentation (+) ou diminution (-) de l'excédent des avoirs sur les engagements au comptant | + 33,2 | + 29,6 | - 0,6 | + 37,9 | + 8,7 | - 22,9 | + 19,1 | + 33,8 |
| 5.2 Augmentation (+) ou diminution (-) de l'excédent de l'encours des francs belges et luxembourgeois à recevoir à terme sur l'encours des francs belges et luxembourg. à livrer à terme .. | + 12,2 | - 25,5 | - 14,2 | + 7,3 | - 3,9 | - 11,9 | + 10,3 | + 25,7 |
| 6. Position de change ³ des banques belges et luxembourgeoises : | | | | | | | | |
| 6.1 Augment. (-) ou diminut. (+) de la position au comptant .. | - 32,9 | - 39,8 | - 40,4 | + 46,0 | - 28,7 | - 2,8 | + 34,3 | - 0,8 |
| 6.2 Augment. (-) ou diminut. (+) de la position à terme | - 31,5 | - 2,3 | - 18,2 | - 72,1 | + 9,1 | - 11,4 | - 50,1 | + 7,2 |
| 7. Erreurs et omissions : | | | | | | | | |
| 7.1 Rubrique 5 de la balance générale des paiements | - 9,5 | - 7,4 | + 14,2 | + 13,2 | - 0,5 | + 18,2 | - 12,4 | - 15,9 |
| 7.2 Discordances dans les statistiques des opérations au comptant en monnaies étrangères avec les résidents | + 13,7 | + 9,0 | - 7,5 | + 2,5 | + 3,0 | - 5,1 | + 3,0 | - 3,2 |
| 8. Contrepartie de monétisation / démonétisation d'or monétaire ... | 0,0 | 0,0 | 0,0 | - 10,6 | - 1,7 | - 3,5 | 0,0 | 0,0 |
| Total 1 à 8⁴ ... | + 67,2 | - 8,4 | + 7,2 | + 80,7 | + 8,3 | + 0,9 | + 10,7 | + 3,5 |
| 9. Contreparties du total dans la situation de la B.N.B. [Augmentation (+) ; diminution (-)] : | | | | | | | | |
| 9.1 Encaisse en or | 0,0 | 0,0 | 0,0 | - 10,6 | - 1,7 | - 3,5 | 0,0 | 0,0 |
| 9.2 Avoirs détenus auprès du F.M.I. | + 3,1 | - 8,3 | + 0,6 | + 5,1 | - 5,1 | + 13,8 | + 0,3 | - 1,9 |
| 9.3 Avoirs nets sur le F.E.C.O.M. : | | | | | | | | |
| 9.31 Ecus | + 26,1 | + 32,2 | 0,0 | 0,0 | 0,0 | 0,0 | 0,0 | 0,0 |
| 9.32 Autres | + 48,7 | 0,0 | 0,0 | 0,0 | 0,0 | 0,0 | 0,0 | 0,0 |
| 9.4 Avoirs nets en monnaies étrangères : | | | | | | | | |
| 9.41 Avoirs nets au comptant | - 11,3 | - 31,6 | + 4,7 | + 85,5 | + 27,6 | - 24,0 | + 11,7 | + 5,0 |
| 9.42 Excédent de l'encours des monnaies étrangères à recevoir à terme sur l'encours des monnaies étrangères à livrer à terme | 0,0 | 0,0 | 0,0 | 0,0 | - 14,4 | + 15,1 | - 2,5 | + 2,5 |
| 9.5 Avoirs nets en francs belges sur les non-résidents : | | | | | | | | |
| 9.51 Avoirs au comptant | + 0,6 | - 0,7 | + 1,9 | + 0,7 | + 1,9 | - 0,5 | + 1,2 | - 2,1 |
| 9.52 Excédent de l'encours des francs belges à recevoir à terme sur l'encours des francs belges à livrer à terme | 0,0 | 0,0 | 0,0 | 0,0 | 0,0 | 0,0 | 0,0 | 0,0 |

N.B. Pour la méthodologie de la Balance des paiements de l'Union Economique Belgo-Luxembourgeoise : voir « Références bibliographiques ».

¹ Non compris, en ce qui concerne les opérations de change à terme, les achats et ventes, par les résidents et les non-résidents, de monnaies étrangères contre monnaies étrangères.

² Non compris les organismes principalement monétaires.

³ Excédent des avoirs en monnaies étrangères sur les engagements en monnaies étrangères.

⁴ Pour les périodes où seule la balance des paiements « sur base de caisse » a pu être établie (voir tableau IX-4) : total des rubriques 1bis à 8.

IX - 6. — MONNAIES UTILISEES POUR LES REGLEMENTS D'IMPORTATIONS ET D'EXPORTATIONS¹

(pourcentage du total)

| | Monnaies des pays de la C.E.E. | | | | | | | | Dollar des Etats-Unis | Autres |
|-----------------------------------|--------------------------------|---------------|----------------|---------------------|----------------|----------------|--------|-------|-----------------------|--------|
| | Franc belge et luxembourgeois | Mark allemand | Franc français | Florin des Pays-Bas | Livre sterling | Lire italienne | Autres | Total | | |
| Paievements d'importations | | | | | | | | | | |
| 1980 | 27,5 | 16,9 | 10,6 | 8,3 | 4,4 | 1,9 | 0,3 | 69,9 | 26,1 | 4,0 |
| 1981 | 26,6 | 16,3 | 9,5 | 8,3 | 2,9 | 1,6 | 0,3 | 65,5 | 30,2 | 4,3 |
| 1982 | 23,9 | 17,3 | 10,0 | 8,7 | 3,5 | 1,8 | 0,3 | 65,5 | 29,9 | 4,6 |
| 1983 | 25,1 | 17,9 | 10,1 | 8,4 | 3,8 | 2,0 | 0,3 | 67,6 | 27,1 | 5,3 |
| 1984 | 26,3 | 18,0 | 10,3 | 8,7 | 3,9 | 1,9 | 0,3 | 69,4 | 25,6 | 5,0 |
| 1985 | 28,2 | 18,4 | 10,5 | 8,7 | 3,5 | 2,0 | 0,3 | 71,6 | 23,4 | 5,0 |
| 1986 | 29,2 | 21,4 | 11,2 | 9,5 | 3,3 | 2,5 | 0,4 | 77,5 | 16,6 | 5,9 |
| 1987 | 28,5 | 22,4 | 11,3 | 9,2 | 3,1 | 2,7 | 1,0 | 78,2 | 16,7 | 5,1 |
| 1986 3 premiers mois | 30,0 | 20,2 | 10,7 | 9,4 | 3,6 | 2,0 | 0,3 | 76,2 | 18,2 | 5,6 |
| 6 premiers mois | 29,6 | 20,5 | 11,0 | 9,6 | 3,5 | 2,2 | 0,4 | 76,8 | 17,6 | 5,6 |
| 9 premiers mois | 29,6 | 21,0 | 11,2 | 9,4 | 3,4 | 2,4 | 0,4 | 77,4 | 16,7 | 5,9 |
| 1987 3 premiers mois | 28,7 | 22,5 | 11,0 | 9,4 | 2,8 | 2,7 | 0,9 | 78,0 | 16,8 | 5,2 |
| 6 premiers mois | 28,8 | 22,3 | 11,1 | 9,4 | 3,0 | 2,7 | 0,9 | 78,2 | 16,7 | 5,1 |
| 9 premiers mois | 28,8 | 22,2 | 11,3 | 9,3 | 3,0 | 2,7 | 0,9 | 78,2 | 16,7 | 5,1 |
| 1988 3 premiers mois | 29,0 | 22,2 | 11,3 | 8,9 | 3,0 | 2,5 | 0,9 | 77,8 | 16,6 | 5,6 |
| Recettes d'exportations | | | | | | | | | | |
| 1980 | 41,2 | 17,0 | 13,6 | 7,3 | 2,9 | 2,5 | 0,3 | 84,8 | 12,9 | 2,3 |
| 1981 | 39,0 | 16,8 | 13,2 | 6,8 | 3,0 | 2,0 | 0,3 | 81,1 | 16,2 | 2,7 |
| 1982 | 35,4 | 17,5 | 14,3 | 7,0 | 3,5 | 2,4 | 0,4 | 80,5 | 16,7 | 2,8 |
| 1983 | 34,8 | 18,2 | 14,1 | 7,4 | 3,8 | 2,3 | 0,4 | 81,0 | 16,0 | 3,0 |
| 1984 | 34,9 | 17,7 | 13,2 | 7,4 | 4,0 | 2,5 | 0,5 | 80,2 | 16,6 | 3,2 |
| 1985 | 35,0 | 18,0 | 14,5 | 7,6 | 4,4 | 2,6 | 0,5 | 82,6 | 13,9 | 3,5 |
| 1986 | 36,0 | 19,2 | 15,4 | 7,9 | 4,0 | 2,8 | 0,6 | 85,9 | 10,0 | 4,1 |
| 1987 | 35,4 | 18,0 | 15,4 | 8,4 | 4,4 | 2,9 | 0,9 | 85,4 | 11,0 | 3,6 |
| 1986 3 premiers mois | 36,4 | 18,4 | 16,5 | 7,4 | 4,1 | 3,0 | 0,6 | 86,4 | 9,9 | 3,7 |
| 6 premiers mois | 36,3 | 18,9 | 15,7 | 7,6 | 4,2 | 2,9 | 0,6 | 86,2 | 9,8 | 4,0 |
| 9 premiers mois | 36,3 | 19,0 | 15,5 | 7,7 | 4,1 | 2,8 | 0,6 | 86,0 | 9,9 | 4,1 |
| 1987 3 premiers mois | 35,7 | 18,2 | 15,4 | 8,3 | 4,0 | 3,2 | 0,9 | 85,7 | 10,8 | 3,5 |
| 6 premiers mois | 35,5 | 18,1 | 15,4 | 8,4 | 4,2 | 3,1 | 1,0 | 85,7 | 10,8 | 3,5 |
| 9 premiers mois | 35,5 | 17,8 | 15,6 | 8,3 | 4,4 | 3,0 | 0,9 | 85,5 | 10,9 | 3,6 |
| 1988 3 premiers mois | 34,8 | 17,7 | 15,8 | 8,4 | 5,2 | 2,8 | 1,0 | 85,7 | 10,7 | 3,6 |

¹ A l'exclusion des paiements de faible importance, des opérations d'arbitrage et des transactions sur diamants.

Références bibliographiques : *Statistiques Economiques belges 1970-1980. Bulletin de la Banque Nationale de Belgique* : XLVIII^e année, tome I, n° 1 janvier 1973 : « Une nouvelle statistique : opérations avec l'étranger, opérations en monnaies étrangères des résidents avec les organismes monétaires belges et luxembourgeois et opérations de change à terme » ; LIII^e année, tome I, n° 6 juin 1978 : « La méthodologie de la

balance des paiements de l'Union Economique Belgo-Luxembourgeoise » ; LIV^e année, tome I, n° 1 janvier 1979 : « Réforme des données publiées au chapitre IX » ; LVIII^e année, tome I, n° 3, mars 1983 : « Modifications apportées au chapitre IX » ; LXII^e année, tome II, n° 3, septembre 1987 : « La balance des paiements de l'Union Economique Belgo-Luxembourgeoise en 1985 sur la base des transactions ». *Rapports de la B.N.B. La méthodologie de la balance des paiements de l'Union Economique Belgo-Luxembourgeoise*, Eurostat, 1984.

X. — MARCHÉ DES CHANGES

1a. — COURS OFFICIELS ARRÊTÉS PAR LES BANQUIERS REUNIS EN CHAMBRE DE COMPENSATION A BRUXELLES

Chiffres annuels

(francs belges)

Source : Cote de la Bourse de Fonds Publics et de Change de Bruxelles.

| Moyennes journalières ¹ | 1 dollar U.S. | 1 mark allemand | 100 yens | 1 franc français | 1 livre sterling | 100 liras italiennes | 1 dollar canadien | 1 florin des Pays-Bas | 1 couronne suédoise | 1 franc suisse | 100 pesetas | 1 couronne danoise | 100 schillings autrichiens | 1 couronne norvégienne | 1 mark finlandais | 100 escudos | 1 zaïre | 1 punt irlandais | 1 Ecu ³ |
|------------------------------------|---------------|-----------------|----------|------------------|------------------|----------------------|-------------------|-----------------------|---------------------|----------------|-------------|--------------------|----------------------------|------------------------|-------------------|-------------|---------|--------------------|--------------------|
| 1979 | 29,31 | 16,00 | 13,46 | 6,89 | 62,19 | 3,53 | 25,03 | 14,62 | 6,84 | 17,63 | 43,70 | 5,58 | 219,50 | 5,79 | 7,54 | 60,16 | 17,36 | 60,36 ² | — |
| 1980 | 29,22 | 16,09 | 12,97 | 6,92 | 68,01 | 3,42 | 25,01 | 14,71 | 6,91 | 17,45 | 40,83 | 5,19 | 226,10 | 5,92 | 7,85 | 58,68 | 10,63 | 60,09 | — |
| 1981 | 37,13 | 16,43 | 16,85 | 6,84 | 74,84 | 3,27 | 30,98 | 14,89 | 7,35 | 18,94 | 40,26 | 5,21 | 233,25 | 6,47 | 8,61 | 60,65 | 8,99 | 59,75 | — |
| 1982 | 45,76 | 18,83 | 18,38 | 6,96 | 79,80 | 3,38 | 37,08 | 17,11 | 7,31 | 22,52 | 41,63 | 5,48 | 267,88 | 7,09 | 9,50 | 57,99 | 7,94 | 64,84 | — |
| 1983 | 51,18 | 20,01 | 21,55 | 6,72 | 77,50 | 3,37 | 41,52 | 17,91 | 6,66 | 24,34 | 35,68 | 5,59 | 284,50 | 7,00 | 9,18 | 46,77 | 6,36 | 63,58 | — |
| 1984 | 57,79 | 20,31 | 24,32 | 6,61 | 76,98 | 3,29 | 44,63 | 18,01 | 6,98 | 24,61 | 35,93 | 5,58 | 288,81 | 7,08 | 9,61 | 39,62 | 1,61 | 62,60 | 45,06 |
| 1985 | 59,36 | 20,18 | 24,91 | 6,61 | 76,33 | 3,11 | 43,50 | 17,89 | 6,89 | 24,21 | 34,87 | 5,60 | 287,18 | 6,90 | 9,56 | 34,58 | 1,21 | 62,80 | 44,91 |
| 1986 | 44,66 | 20,58 | 26,57 | 6,44 | 65,48 | 3,00 | 32,13 | 18,25 | 6,26 | 24,89 | 31,88 | 5,52 | 292,79 | 6,04 | 8,80 | 29,88 | 0,76 | 59,80 | 43,79 |
| 1987 Année | 37,34 | 20,78 | 25,85 | 6,21 | 61,11 | 2,88 | 28,17 | 18,44 | 5,89 | 25,06 | 30,28 | 5,46 | 295,41 | 5,54 | 8,50 | 26,49 | 0,35 | 55,50 | 43,03 |
| du 1-1 au 9-1 | 40,07 | 20,83 | 25,30 | 6,27 | 59,20 | 2,97 | 29,16 | 18,45 | 5,93 | 24,80 | 30,50 | 5,50 | 295,83 | 5,44 | 8,42 | 27,59 | 0,57 | 56,36 | 43,14 |
| du 12-1 au 31-12 . | 37,28 | 20,78 | 25,87 | 6,21 | 61,16 | 2,88 | 28,15 | 18,44 | 5,89 | 25,07 | 30,28 | 5,46 | 295,40 | 5,55 | 8,50 | 26,46 | 0,35 | 55,48 | 43,03 |

¹ Pour les périodes composant les années 1979 à 1986, veuillez consulter les publications antérieures.

² Le punt irlandais est coté en Bourse à partir du 13 mars 1979.

³ L'Ecu est coté en Bourse à partir du 3 septembre 1984.

X - 1b. — COURS OFFICIELS ARRETES PAR LES BANQUIERS REUNIS EN CHAMBRE DE COMPENSATION A BRUXELLES

Chiffres trimestriels et mensuels

(francs belges)

Source : Cote de la Bourse de Fonds Publics et de Change de Bruxelles.

| Moyennes journalières | 1 dollar U.S. | 1 mark allemand | 100 yens | 1 franc français | 1 livre sterling | 100 liras italiennes | 1 dollar canadien | 1 florin des Pays-Bas | 1 couronne suédoise | 1 franc suisse | 100 pesetas | 1 couronne danoise | 100 schillings autrichiens | 1 couronne norvégienne | 1 mark finlandais | 100 escudos | 1 zaïre | 1 punt irlandais | 100 drachmes grecques ¹ | 1 Ecu |
|------------------------------------|---------------|-----------------|----------|------------------|------------------|----------------------|-------------------|-----------------------|---------------------|----------------|-------------|--------------------|----------------------------|------------------------|-------------------|-------------|---------|------------------|------------------------------------|-------|
| 1986 2 ^e trimestre ... | 45,88 | 20,41 | 26,99 | 6,42 | 69,13 | 2,98 | 33,15 | 18,12 | 6,37 | 24,58 | 32,10 | 5,52 | 290,53 | 6,20 | 8,93 | 30,62 | 0,82 | 62,00 | — | 43,92 |
| 3 ^e trimestre ... | 43,12 | 20,67 | 27,66 | 6,36 | 64,24 | 3,00 | 31,14 | 18,33 | 6,19 | 25,56 | 31,88 | 5,49 | 293,87 | 5,84 | 8,67 | 29,35 | 0,72 | 58,73 | — | 43,65 |
| 4 ^e trimestre ... | 41,67 | 20,78 | 26,02 | 6,34 | 59,53 | 3,00 | 30,10 | 18,39 | 6,03 | 25,07 | 30,98 | 5,51 | 295,35 | 5,58 | 8,49 | 28,14 | 0,63 | 56,60 | — | 43,28 |
| 1987 1 ^{er} trimestre ... | 38,13 | 20,73 | 24,91 | 6,22 | 58,81 | 2,92 | 28,49 | 18,36 | 5,86 | 24,67 | 29,57 | 5,49 | 294,73 | 5,42 | 8,36 | 26,92 | 0,45 | 55,33 | — | 42,85 |
| 2 ^e trimestre ... | 37,43 | 20,73 | 26,25 | 6,21 | 61,49 | 2,88 | 28,11 | 18,39 | 5,94 | 25,12 | 29,68 | 5,51 | 294,90 | 5,58 | 8,52 | 26,68 | 0,34 | 55,46 | — | 43,04 |
| 3 ^e trimestre ... | 38,16 | 20,76 | 25,98 | 6,22 | 61,72 | 2,87 | 28,87 | 18,44 | 5,93 | 25,03 | 30,63 | 5,43 | 295,15 | 5,67 | 8,57 | 26,47 | 0,32 | 55,55 | — | 43,06 |
| 4 ^e trimestre ... | 35,64 | 20,89 | 26,30 | 6,19 | 62,42 | 2,85 | 27,21 | 18,56 | 5,82 | 25,42 | 31,20 | 5,42 | 296,82 | 5,50 | 8,54 | 25,88 | 0,29 | 55,67 | — | 43,17 |
| 1988 1 ^{er} trimestre ... | 35,06 | 20,91 | 27,40 | 6,18 | 63,00 | 2,84 | 27,69 | 18,62 | 5,85 | 25,49 | 31,02 | 5,46 | 297,55 | 5,51 | 8,63 | 25,54 | 0,25 | 55,71 | 26,18 | 43,23 |
| 2 ^e trimestre ... | 35,77 | 20,91 | 28,44 | 6,18 | 65,69 | 2,82 | 29,12 | 18,63 | 5,99 | 25,17 | 31,61 | 5,47 | 297,44 | 5,71 | 8,79 | 25,60 | 0,21 | 55,95 | 26,13 | 43,44 |
| 1987 Août | 38,57 | 20,77 | 26,16 | 6,22 | 61,60 | 2,87 | 29,12 | 18,44 | 5,95 | 25,08 | 30,70 | 5,42 | 295,40 | 5,68 | 8,57 | 26,52 | 0,32 | 55,56 | — | 43,06 |
| Septembre | 37,65 | 20,77 | 26,29 | 6,22 | 61,90 | 2,87 | 28,61 | 18,45 | 5,90 | 25,07 | 31,02 | 5,39 | 295,13 | 5,67 | 8,58 | 26,36 | 0,32 | 55,53 | — | 43,08 |
| Octobre | 37,52 | 20,82 | 26,19 | 6,23 | 62,31 | 2,88 | 28,67 | 18,50 | 5,91 | 25,09 | 31,63 | 5,42 | 295,82 | 5,66 | 8,62 | 26,30 | 0,31 | 55,77 | — | 43,19 |
| Novembre | 35,16 | 20,93 | 26,02 | 6,16 | 62,48 | 2,84 | 26,74 | 18,60 | 5,79 | 25,47 | 31,09 | 5,42 | 297,37 | 5,48 | 8,52 | 25,74 | 0,29 | 55,63 | — | 43,16 |
| Décembre | 34,19 | 20,93 | 26,66 | 6,17 | 62,48 | 2,84 | 26,15 | 18,60 | 5,75 | 25,71 | 30,87 | 5,43 | 297,33 | 5,36 | 8,47 | 25,59 | 0,27 | 55,61 | — | 43,17 |
| 1988 Janvier | 34,54 | 20,91 | 27,09 | 6,19 | 62,24 | 2,84 | 26,88 | 18,61 | 5,79 | 25,68 | 30,81 | 5,45 | 297,26 | 5,44 | 8,57 | 25,47 | 0,26 | 55,56 | 26,23 | 43,18 |
| Février | 35,50 | 20,91 | 27,47 | 6,19 | 62,36 | 2,84 | 27,99 | 18,62 | 5,87 | 25,50 | 31,02 | 5,47 | 297,67 | 5,54 | 8,63 | 25,58 | 0,25 | 55,66 | 26,19 | 43,19 |
| Mars | 35,10 | 20,92 | 27,61 | 6,16 | 64,24 | 2,83 | 28,10 | 18,63 | 5,90 | 25,31 | 31,21 | 5,46 | 297,67 | 5,54 | 8,68 | 25,55 | 0,25 | 55,89 | 26,13 | 43,31 |
| Avril | 35,02 | 20,93 | 28,00 | 6,16 | 65,67 | 2,82 | 28,38 | 18,65 | 5,95 | 25,30 | 31,58 | 5,45 | 297,79 | 5,64 | 8,74 | 25,59 | 0,21 | 55,90 | 26,15 | 43,43 |
| Mai | 35,40 | 20,89 | 28,39 | 6,17 | 66,11 | 2,81 | 28,63 | 18,64 | 5,99 | 25,07 | 31,59 | 5,46 | 297,10 | 5,72 | 8,79 | 25,57 | 0,21 | 55,82 | 26,08 | 43,44 |
| Juin | 36,71 | 20,92 | 28,86 | 6,20 | 65,37 | 2,82 | 30,17 | 18,61 | 6,03 | 25,14 | 31,64 | 5,50 | 297,41 | 5,75 | 8,82 | 25,63 | 0,20 | 56,09 | 26,16 | 43,45 |
| Juillet | 38,62 | 20,94 | 29,01 | 6,21 | 65,80 | 2,83 | 31,98 | 18,57 | 6,09 | 25,20 | 31,61 | 5,51 | 297,72 | 5,76 | 8,81 | 25,70 | 0,20 | 56,25 | 26,15 | 43,52 |
| Août | 39,56 | 20,95 | 29,58 | 6,19 | 67,12 | 2,83 | 32,37 | 18,56 | 6,11 | 24,98 | 31,88 | 5,48 | 298,07 | 5,74 | 8,87 | 25,75 | 0,21 | 56,26 | 26,13 | 43,62 |

¹ La drachme grecque est cotée en Bourse à partir du 4 janvier 1988.

**X - 2. — DROIT DE TIRAGE
SPECIAL**

**X - 3. — MARCHÉ DU DOLLAR U.S.
A BRUXELLES**

| Moyennes journalières | Cours en francs belges | Marché au comptant | | | Marché à terme à 3 mois | |
|--------------------------------------|------------------------|--------------------|--------------|---------|--|---------------------------|
| | | Marché réglementé | Marché libre | | Marché réglementé | Marché libre (transferts) |
| | | | Transferts | Billets | | |
| (Cours en francs belges) | | | | | Report (+) ou Déport (-) (% par an des cours du marché au comptant ¹) | |
| 1980 | 38,04 | 29,22 | 29,64 | 29,68 | - 0,06 | - 0,02 |
| 1981 | 43,71 | 37,13 | 39,37 | 39,36 | + 1,29 | - 1,77 |
| 1982 | 50,43 | 45,76 | 49,12 | 49,12 | + 2,41 | + 0,68 |
| 1983 | 54,64 | 51,18 | 52,06 | 52,06 | + 1,54 | + 0,75 |
| 1984 | 59,18 | 57,79 | 58,65 | 58,63 | + 0,60 | + 0,37 |
| 1985 | 60,12 | 59,36 | 59,66 | 59,73 | + 1,14 | + 1,06 |
| 1986 | 52,33 | 44,66 | 45,05 | 45,11 | + 1,52 | + 1,18 |
| 1987 | 48,26 | 37,34 | 37,57 | 37,63 | - 0,08 | - 0,17 |
| 1986 2 ^e trimestre | 53,23 | 45,88 | 46,199 | 46,25 | + 0,90 | + 0,81 |
| 3 ^e trimestre | 51,85 | 43,12 | 43,55 | 43,58 | + 1,00 | + 0,93 |
| 4 ^e trimestre | 50,27 | 41,67 | 42,00 | 42,01 | + 1,46 | + 1,24 |
| 1987 1 ^{er} trimestre | 48,08 | 38,13 | 38,55 | 38,62 | + 1,55 | + 1,23 |
| 2 ^e trimestre | 48,44 | 37,43 | 37,59 | 37,63 | - 0,13 | - 0,13 |
| 3 ^e trimestre | 48,73 | 38,16 | 38,36 | 38,35 | - 0,65 | - 0,66 |
| 4 ^e trimestre | 47,79 | 35,64 | 35,79 | 35,91 | - 1,11 | - 1,11 |
| 1988 1 ^{er} trimestre | 47,96 | 35,06 | 35,15 | 35,19 | - 0,68 | - 0,68 |
| 2 ^e trimestre | 48,86 | 35,77 | 35,94 | 35,97 | - 1,43 | - 1,43 |
| 1987 Août | 48,97 | 38,57 | 38,81 | 38,79 | - 0,43 | - 0,47 |
| Septembre | 48,61 | 37,65 | 37,83 | 37,86 | - 1,05 | - 1,05 |
| Octobre | 48,59 | 37,52 | 37,70 | 37,74 | - 1,57 | - 1,57 |
| Novembre | 47,46 | 35,16 | 35,33 | 35,39 | - 0,54 | - 0,54 |
| Décembre | 47,28 | 34,19 | 34,33 | 34,45 | - 1,17 | - 1,16 |
| 1988 Janvier | 47,57 | 34,54 | 34,65 | 34,69 | - 0,71 | - 0,71 |
| Février | 48,12 | 35,50 | 35,58 | 35,61 | - 0,62 | - 0,62 |
| Mars | 48,14 | 35,10 | 35,19 | 35,23 | - 0,72 | - 0,71 |
| Avril | 48,36 | 35,02 | 35,20 | 35,22 | - 1,11 | - 1,11 |
| Mai | 48,69 | 35,40 | 35,59 | 35,65 | - 1,47 | - 1,47 |
| Juin | 49,43 | 36,71 | 36,89 | 36,88 | - 1,68 | - 1,67 |
| Juillet | 50,40 | 38,62 | 38,98 | 38,96 | - 1,34 | - 1,35 |
| Août | 51,11 | 39,56 | 40,06 | 40,11 | - 1,35 | - 1,36 |

¹ Formule =
$$\frac{(\text{Cours du marché à terme} - \text{Cours du marché au comptant}) \times 100 \times 4}{\text{Cours du marché au comptant}}$$

**X - 4a. — SYSTEME MONETAIRE EUROPEEN : COURS-PIVOTS DE L'ECU,
COURS-PIVOTS BILATERAUX ET COURS D'INTERVENTION OBLIGATOIRE
DU 4 AOUT 1986 au 9 JANVIER 1987**

(unités de monnaie nationale)

| | BRUXELLES | AMSTERDAM | COPENHAGUE | FRANCFORT | ROME/MILAN | PARIS | DUBLIN |
|--|-----------|-----------|------------|-----------|------------|----------|-----------|
| Cours-pivot de l'ECU | 43,1139 | 2,37833 | 7,81701 | 2,11083 | 1476,95 | 6,87316 | 0,764976 |
| Les valeurs centrales sont les cours-pivots bilatéraux ; les valeurs extrêmes sont les cours d'intervention obligatoire | | | | | | | |
| 100 francs belges | — | 5,64200 | 18,5430 | 5,00700 | 3637,40 | 16,3045 | 1,81470 |
| | | 5,51640 | 18,1312 | 4,89590 | 3425,70 | 15,9419 | 1,77431 |
| | | 5,39350 | 17,7270 | 4,78700 | 3226,30 | 15,5870 | 1,73480 |
| 100 florins Pays-Bas | 1854,05 | | 336,160 | 90,7700 | 65941,0 | 295,570 | 32,8940 |
| | 1812,78 | — | 328,676 | 88,7526 | 62100,2 | 288,991 | 32,1644 |
| | 1772,45 | | 321,360 | 86,7800 | 58480,0 | 282,560 | 31,4465 |
| 100 couronnes danoises | 564,100 | 31,1175 | | 27,6150 | 20062,0 | 89,9250 | 10,0087 |
| | 551,536 | 30,4251 | — | 27,0028 | 18894,0 | 87,9257 | 9,78604 |
| | 539,300 | 29,7475 | | 26,4000 | 17794,0 | 85,9700 | 9,56830 |
| 100 marks allemands | 2089,00 | 115,235 | 378,760 | | 74295,0 | 333,030 | 37,0644 |
| | 2042,52 | 112,673 | 370,332 | — | 69970,6 | 325,617 | 36,2405 |
| | 1997,20 | 110,168 | 362,090 | | 65898,0 | 318,370 | 35,4358 |
| 100 liras italiennes | 3,10000 | 0,171000 | 0,562000 | 0,151750 | | 0,494100 | 0,0549952 |
| | 2,91912 | 0,161030 | 0,529268 | 0,142917 | — | 0,465362 | 0,0517943 |
| | 2,74900 | 0,151650 | 0,498500 | 0,134600 | | 0,438300 | 0,0487799 |
| 100 francs français | 641,550 | 35,3900 | 116,320 | 31,4100 | 22817,0 | | 11,3830 |
| | 627,278 | 34,6032 | 113,732 | 30,7109 | 21488,6 | — | 11,1299 |
| | 613,350 | 33,8325 | 111,200 | 30,0300 | 20238,0 | | 10,8825 |
| 100 punts irlandais | 5764,20 | 318,000 | 1045,11 | 282,200 | 205003,0 | 918,900 | |
| | 5635,98 | 310,903 | 1021,86 | 275,934 | 193071,0 | 898,480 | — |
| | 5510,60 | 304,000 | 999,130 | 269,800 | 181834,0 | 878,500 | |

**X - 4a. — SYSTEME MONETAIRE EUROPEEN : COURS-PIVOTS DE L'ECU,
COURS-PIVOTS BILATERAUX ET COURS D'INTERVENTION OBLIGATOIRE
DEPUIS LE 12 JANVIER 1987**

(unités de monnaie nationale)

| | BRUXELLES | AMSTERDAM | COPENHAGUE | FRANCFORT | ROME/MILAN | PARIS | DUBLIN |
|--|-----------|-----------|------------|-----------|------------|----------|-----------|
| Cours-pivot de l'ECU | 42,4582 | 2,31943 | 7,85212 | 2,05853 | 1483,58 | 6,90403 | 0,768411 |
| Les valeurs centrales sont les cours-pivots bilatéraux ; les valeurs extrêmes sont les cours d'intervention obligatoire | | | | | | | |
| 100 francs belges | — | 5,58700 | 18,9143 | 4,95900 | 3710,20 | 16,6310 | 1,85100 |
| | | 5,46286 | 18,4938 | 4,84837 | 3494,21 | 16,2608 | 1,80981 |
| | | 5,34150 | 18,0831 | 4,74000 | 3290,90 | 15,8990 | 1,76950 |
| 100 florins Pays-Bas | 1872,15 | | 346,240 | 90,7700 | 67912,0 | 304,440 | 33,8868 |
| | 1830,54 | — | 338,537 | 88,7526 | 63963,1 | 297,661 | 33,1293 |
| | 1789,85 | | 331,020 | 86,7800 | 60241,0 | 291,040 | 32,3939 |
| 100 couronnes danoises | 553,000 | 30,2100 | | 26,8100 | 20062,0 | 89,9250 | 10,0087 |
| | 540,723 | 29,5389 | — | 26,2162 | 18894,0 | 87,9257 | 9,78604 |
| | 528,700 | 28,8825 | | 25,6300 | 17794,0 | 85,9700 | 9,56830 |
| 100 marks allemands | 2109,50 | 115,235 | 390,160 | | 76540,0 | 343,050 | 38,1825 |
| | 2062,55 | 112,673 | 381,443 | — | 72069,9 | 335,386 | 37,3281 |
| | 2016,55 | 110,1675 | 373,000 | | 67865,0 | 327,920 | 36,4964 |
| 100 liras italiennes | 3,03870 | 0,166000 | 0,562000 | 0,147350 | | 0,494100 | 0,0549952 |
| | 2,86187 | 0,156340 | 0,529268 | 0,138754 | — | 0,465362 | 0,0517943 |
| | 2,69530 | 0,147250 | 0,498500 | 0,130650 | | 0,438300 | 0,0487799 |
| 100 francs français | 628,970 | 34,3600 | 116,320 | 30,4950 | 22817,0 | | 11,3830 |
| | 614,977 | 33,5953 | 113,732 | 29,8164 | 21488,6 | — | 11,1299 |
| | 601,295 | 32,8475 | 111,200 | 29,1500 | 20238,0 | | 10,8825 |
| 100 punds irlandais | 5651,15 | 308,700 | 1045,11 | 274,000 | 205003,0 | 918,900 | |
| | 5525,45 | 301,848 | 1021,86 | 267,894 | 193071,0 | 898,480 | — |
| | 5402,50 | 295,100 | 999,130 | 261,900 | 181834,0 | 878,500 | |

X - 4b. — SYSTEME MONETAIRE EUROPEEN : COURS DE CHANGE DE L'ECU, PRIME OU DECOTE DES DIVERSES MONNAIES
VIS-A-VIS DU FRANC BELGE ET INDICATEURS DE DIVERGENCE

| Moyennes journalières | Cours de change de l'Ecu en francs belges | Prime (+) ou décote (-) vis-à-vis du franc belge ¹ | | | | | | Indicateurs de divergence ² | | | | | | |
|--------------------------------------|---|---|------------------|---------------|----------------|----------------|----------------|--|---------------------|------------------|---------------|----------------|----------------|----------------|
| | | Florin des Pays-Bas | Couronne danoise | Mark allemand | Lire italienne | Franc français | Punt irlandais | Franc belge | Florin des Pays-Bas | Couronne danoise | Mark allemand | Lire italienne | Franc français | Punt irlandais |
| 1981 | 41,29 | + 1,29 | + 1,17 | + 1,16 | + 0,60 | + 1,23 | + 0,35 | + 52 | - 12 | - 6 | - 6 | + 10 | - 10 | + 32 |
| 1982 | 44,71 | + 1,03 | + 1,14 | + 0,63 | + 1,39 | + 0,71 | + 0,81 | + 38 | - 16 | - 16 | + 10 | - 9 | - 5 | - 1 |
| 1983 | 45,43 | + 1,16 | + 1,52 | + 0,75 | + 4,31 | + 1,87 | + 1,61 | + 56 | 0 | - 17 | + 29 | - 48 | - 38 | - 21 |
| 1984 | 45,44 | + 1,32 | + 1,14 | + 1,38 | + 2,85 | + 1,25 | + 1,17 | + 56 | - 8 | 0 | - 15 | - 29 | - 5 | - 1 |
| 1985 | 44,91 | + 0,62 | + 1,56 | + 0,78 | + 0,69 | + 1,21 | + 1,51 | + 33 | + 3 | - 39 | - 2 | - 7 | - 27 | - 36 |
| 1986 | 43,80 | + 1,15 | + 0,07 | + 1,27 | + 2,38 | + 1,63 | + 0,72 | + 48 | - 7 | + 43 | - 17 | - 30 | - 33 | + 12 |
| 1987 | 43,04 | + 0,75 | + 0,92 | + 0,76 | + 0,57 | + 0,96 | + 0,41 | + 41 | + 4 | - 3 | + 5 | + 12 | - 7 | + 19 |
| 1986 2 ^e trimestre | 43,93 | + 0,05 | + 0,07 | + 0,02 | + 1,92 | + 2,08 | + 1,16 | + 30 | + 28 | + 25 | + 40 | - 25 | - 79 | - 24 |
| 3 ^e trimestre | 43,65 | + 1,09 | - 0,38 | + 1,18 | + 2,83 | + 1,36 | + 1,05 | + 44 | - 9 | + 59 | - 19 | - 36 | - 25 | - 7 |
| 4 ^e trimestre | 43,29 | + 1,45 | - 0,15 | + 1,73 | + 2,79 | + 1,13 | + 0,43 | + 53 | - 17 | + 56 | - 44 | - 36 | - 2 | + 29 |
| 1987 1 ^{er} trimestre | 42,87 | + 0,41 | + 1,30 | + 0,59 | + 1,76 | + 1,01 | - 0,05 | + 37 | + 18 | - 27 | + 12 | - 17 | - 13 | + 37 |
| 2 ^e trimestre | 43,04 | + 0,46 | + 1,81 | + 0,51 | + 0,64 | + 1,01 | + 0,37 | + 39 | + 16 | - 45 | + 20 | + 12 | - 12 | + 19 |
| 3 ^e trimestre | 43,07 | + 0,70 | + 0,33 | + 0,64 | + 0,23 | + 1,19 | + 0,54 | + 39 | + 5 | + 21 | + 11 | + 19 | - 21 | + 12 |
| 4 ^e trimestre | 43,19 | + 1,42 | + 0,31 | + 1,29 | - 0,30 | + 0,63 | + 0,75 | + 48 | - 22 | + 30 | - 21 | + 31 | + 19 | + 10 |
| 1988 1 ^{er} trimestre | 43,24 | + 1,72 | + 0,98 | + 1,40 | - 0,88 | + 0,52 | + 0,83 | + 50 | - 35 | + 2 | - 26 | + 40 | + 27 | + 8 |
| 2 ^e trimestre | 43,44 | + 1,84 | + 1,20 | + 1,43 | - 1,69 | + 0,49 | + 1,28 | + 51 | - 38 | - 6 | - 25 | + 51 | + 31 | - 10 |
| 1987 Août | 43,06 | + 0,71 | + 0,17 | + 0,69 | + 0,18 | + 1,16 | + 0,54 | + 40 | + 5 | + 29 | + 8 | + 20 | - 19 | + 12 |
| Septembre | 43,09 | + 0,80 | - 0,29 | + 0,69 | + 0,39 | + 1,14 | + 0,51 | + 39 | 0 | + 50 | + 7 | + 17 | - 19 | + 13 |
| Octobre | 43,21 | + 1,09 | + 0,24 | + 0,95 | + 0,63 | + 1,33 | + 0,93 | + 51 | - 3 | + 36 | + 5 | + 17 | - 16 | + 5 |
| Novembre | 43,17 | + 1,58 | + 0,30 | + 1,46 | - 0,77 | + 0,18 | + 0,67 | + 45 | - 32 | + 29 | - 36 | + 37 | + 41 | + 12 |
| Décembre | 43,18 | + 1,59 | + 0,39 | + 1,46 | - 0,78 | + 0,37 | + 0,65 | + 47 | - 31 | + 26 | - 34 | + 38 | + 33 | + 14 |
| 1988 Janvier | 43,19 | + 1,66 | + 0,70 | + 1,38 | - 0,65 | + 0,73 | + 0,55 | + 51 | - 31 | + 15 | - 24 | + 37 | + 16 | + 22 |
| Février | 43,20 | + 1,74 | + 1,17 | + 1,39 | - 0,77 | + 0,65 | + 0,74 | + 51 | - 34 | - 6 | - 23 | + 39 | + 22 | + 14 |
| Mars | 43,32 | + 1,76 | + 1,04 | + 1,43 | - 1,19 | + 0,23 | + 1,15 | + 48 | - 38 | - 3 | - 31 | + 44 | + 41 | - 8 |
| Avril | 43,44 | + 1,89 | + 0,81 | + 1,45 | - 1,55 | + 0,24 | + 1,17 | + 50 | - 44 | + 9 | - 31 | + 50 | + 43 | - 7 |
| Mai | 43,44 | + 1,83 | + 0,86 | + 1,28 | - 1,79 | + 0,31 | + 1,02 | + 47 | - 44 | + 4 | - 23 | + 52 | + 35 | - 3 |
| Juin | 43,45 | + 1,65 | + 1,75 | + 1,43 | - 1,56 | + 0,82 | + 1,50 | + 55 | - 27 | - 29 | - 22 | + 52 | + 16 | - 18 |
| Juillet | 43,52 | + 1,41 | + 1,84 | + 1,50 | - 1,25 | + 1,00 | + 1,78 | + 57 | - 13 | - 31 | - 24 | + 48 | + 8 | - 28 |
| Août | 43,62 | + 1,39 | + 1,36 | + 1,59 | - 1,09 | + 0,66 | + 1,80 | + 54 | - 15 | - 12 | - 34 | + 45 | + 24 | - 32 |

¹ Formule = $\frac{[\text{Cours de change de la monnaie étrangère en francs belges (concertation de 14 h. 30)} - \text{Cours-pivot de cette monnaie en francs belges}] \times 100}{\text{Cours-pivot de cette monnaie en francs belges}}$

² Le signe - indique que la monnaie en cause diverge dans le sens de l'appréciation. Le signe + indique évidemment une situation inverse (Pour la méthode de calcul de l'indicateur de divergence, cf. *Bulletin de la Banque Nationale de Belgique*, LIV^e année, tome II, n^{os} 1-2, juillet-août 1979, « Le Système Monétaire Européen », Annexe 1).

X - 4c. — SYSTEME MONETAIRE EUROPEEN

| Monnaies | Composition, cours pivot en francs belges et poids relatifs de l'Ecu | | | | Ecart maximal de divergence des différentes monnaies ¹ |
|---|--|--|--|---|---|
| | Paquets ² de monnaies compris dans le panier ou Ecu | Cours-pivots bilatéraux en francs belges | Contre-valeur en francs belges de chaque paquet ² de monnaies | Parts proportionnelles ou poids relatifs de chaque paquet de monnaies dans le panier ou Ecu | |
| | (1) | (2) | (3) = (1) × (2) | (4) | |
| du 4 août 1986 au 9 janvier 1987 | | | | | |
| Mark allemand | 0,719 | 20,4252 | 14,6857 | 34,06 | 1,48 |
| Franc français | 1,31 | 6,27278 | 8,2173 | 19,06 | 1,82 |
| Livre sterling | 0,0878 | 63,4722 ³ | 5,5728 | 12,93 | — |
| Lire italienne | 140 | 0,0291912 | 4,0868 | 9,48 | 5,43 |
| Florin des Pays-Bas | 0,256 | 18,1278 | 4,6407 | 10,76 | 2,01 |
| Franc belge et franc luxembourgeois | 3,85 | 1 | 3,85 | 8,93 | 2,05 |
| Couronne danoise | 0,219 | 5,51536 | 1,2079 | 2,80 | 2,19 |
| Punt irlandais | 0,00871 | 56,3598 | 0,4909 | 1,14 | 2,22 |
| Drachme grecque | 1,15 | 0,314587 ³ | 0,3618 | 0,84 | — |
| Total ... | | | 43,1139 | 100,00 | |
| depuis le 12 janvier 1987 | | | | | |
| Mark allemand | 0,719 | 20,6255 | 14,8297 | 34,93 | 1,46 |
| Franc français | 1,31 | 6,14977 | 8,0562 | 18,97 | 1,82 |
| Livre sterling | 0,0878 | 57,4058 ³ | 5,0402 | 11,87 | — |
| Lire italienne | 140 | 0,0286187 | 4,0066 | 9,44 | 5,43 |
| Florin des Pays-Bas | 0,256 | 18,3054 | 4,6862 | 11,04 | 2,00 |
| Franc belge et franc luxembourgeois | 3,85 | 1 | 3,85 | 9,07 | 2,05 |
| Couronne danoise | 0,219 | 5,40723 | 1,1842 | 2,79 | 2,19 |
| Punt irlandais | 0,00871 | 55,2545 | 0,4813 | 1,13 | 2,22 |
| Drachme grecque | 1,15 | 0,281568 ³ | 0,3238 | 0,76 | — |
| Total ... | | | 42,4582 | 100,00 | |

¹ Différence entre le cours de change le plus favorable ou le plus défavorable de l'Ecu dans une monnaie et le cours-pivot de l'Ecu dans cette même monnaie, exprimée en pourcentage du cours-pivot de l'Ecu.

² Nombre d'unités ou de fractions d'unité de chaque monnaie.

³ Cours-pivot bilatéral fictif résultant du cours-pivot fictif de l'Ecu en livres sterling ou drachmes grecques et du cours-pivot de l'Ecu en francs belges.

X - 5. — COURS DE CHANGE EFFECTIFS

Indices 1975 = 100

Sources : B.N.B., F.M.I. : *Statistiques financières internationales.*

| Moyennes journalières | Indices B.N.B. pondérés par les | | Indices du Fonds Monétaire International | | | | | | | | | | | |
|--------------------------------------|---------------------------------|----------------------------|--|-----------------------|---------------|-------|----------------|----------------|----------------|---------------------|-------------------|--------------|------------------|----------------------|
| | exportations de l'U.E.B.L. | importations de l'U.E.B.L. | Franc belge | Dollar des Etats-Unis | Mark allemand | Yen | Franc français | Livre sterling | Lire italienne | Florin des Pays-Bas | Couronne suédoise | Franc suisse | Couronne danoise | Couronne norvégienne |
| | Franc belge | | | | | | | | | | | | | |
| 1980 | 113,7 | 114,9 | 114,0 | 93,9 | 128,8 | 126,5 | 94,4 | 96,0 | 67,2 | 119,6 | 92,2 | 144,2 | 97,9 | 99,2 |
| 1981 | 108,5 | 106,8 | 106,3 | 105,7 | 119,3 | 142,9 | 84,4 | 94,9 | 58,3 | 111,4 | 87,3 | 139,1 | 88,1 | 95,8 |
| 1982 | 98,1 | 95,9 | 95,9 | 118,1 | 124,3 | 134,8 | 76,7 | 90,5 | 53,9 | 115,9 | 77,5 | 147,9 | 83,3 | 94,1 |
| 1983 | 96,3 | 92,7 | 92,0 | 124,9 | 127,2 | 148,4 | 70,0 | 83,2 | 51,2 | 117,0 | 67,2 | 151,0 | 81,6 | 88,3 |
| 1984 | 96,4 | 92,4 | 89,1 | 134,8 | 123,7 | 156,9 | 65,8 | 78,6 | 47,8 | 113,3 | 67,0 | 144,5 | 77,6 | 84,8 |
| 1985 | 98,3 | 94,6 | 89,7 | 140,8 | 123,5 | 160,7 | 66,4 | 78,3 | 45,1 | 113,9 | 66,6 | 142,8 | 78,7 | 82,7 |
| 1986 | 106,6 | 102,4 | 95,3 | 114,9 | 136,9 | 203,5 | 70,4 | 72,7 | 46,7 | 126,4 | 67,3 | 160,5 | 86,9 | 80,6 |
| 1987 | 112,1 | 107,8 | 99,8 | 101,3 | 147,3 | 220,2 | 72,2 | 72,5 | 47,6 | 135,4 | 68,0 | 173,6 | 92,7 | 79,6 |
| 1986 2 ^e trimestre | 103,8 | 101,2 | 94,7 | 116,2 | 134,3 | 202,7 | 69,4 | 76,0 | 46,1 | 124,2 | 67,4 | 157,1 | 85,5 | 81,4 |
| 3 ^e trimestre | 105,9 | 102,9 | 95,8 | 111,5 | 138,4 | 216,6 | 69,9 | 71,9 | 47,2 | 128,2 | 67,3 | 166,6 | 87,6 | 78,7 |
| 4 ^e trimestre | 107,8 | 104,7 | 97,1 | 110,6 | 142,2 | 208,3 | 71,1 | 68,2 | 48,1 | 130,6 | 67,2 | 166,7 | 89,9 | 77,3 |
| 1987 1 ^{er} trimestre | 110,9 | 107,8 | 99,9 | 104,3 | 147,3 | 210,3 | 72,3 | 69,9 | 48,3 | 134,9 | 67,9 | 170,9 | 93,3 | 78,1 |
| 2 ^e trimestre | 110,7 | 107,9 | 99,7 | 101,1 | 146,6 | 223,0 | 72,0 | 72,8 | 47,4 | 134,8 | 68,4 | 173,4 | 93,1 | 79,8 |
| 3 ^e trimestre | 110,3 | 107,8 | 99,3 | 102,6 | 146,0 | 218,3 | 71,8 | 72,7 | 47,0 | 134,4 | 67,8 | 171,8 | 91,1 | 80,7 |
| 4 ^e trimestre | 111,2 | 108,6 | 100,4 | 97,0 | 149,5 | 229,1 | 72,5 | 74,9 | 47,4 | 137,7 | 68,0 | 178,3 | 93,1 | 79,9 |
| 1988 1 ^{er} trimestre | 111,3 | 108,9 | 100,3 | 94,2 | 149,3 | 240,5 | 72,3 | 75,4 | 47,0 | 138,0 | 68,2 | 178,3 | 93,6 | 79,8 |
| 2 ^e trimestre | 110,6 | 108,4 | 99,4 | 93,5 | 147,3 | 245,6 | 71,3 | 77,6 | 46,1 | 136,4 | 68,5 | 173,3 | 92,1 | 81,1 |
| 1987 Août | 110,3 | 107,2 | 99,0 | 103,3 | 145,6 | 218,4 | 71,4 | 72,2 | 46,9 | 134,0 | 67,7 | 171,4 | 90,6 | 80,5 |
| Septembre | 110,6 | 107,5 | 99,4 | 101,0 | 146,3 | 222,6 | 71,8 | 73,0 | 47,1 | 134,8 | 67,6 | 172,4 | 90,7 | 80,8 |
| Octobre | 110,4 | 107,4 | 99,3 | 100,7 | 146,7 | 221,2 | 71,9 | 73,5 | 47,2 | 135,1 | 67,6 | 172,6 | 91,2 | 80,7 |
| Novembre | 111,7 | 108,6 | 100,9 | 96,6 | 150,6 | 228,7 | 72,6 | 75,4 | 47,4 | 138,6 | 68,2 | 179,6 | 93,7 | 80,2 |
| Décembre | 112,2 | 109,0 | 101,2 | 93,8 | 151,2 | 237,5 | 73,1 | 75,7 | 47,7 | 139,4 | 68,0 | 182,5 | 94,5 | 78,9 |
| 1988 Janvier | 112,0 | 108,9 | 100,6 | 93,8 | 150,1 | 240,1 | 72,9 | 75,0 | 47,4 | 138,8 | 68,0 | 180,8 | 94,2 | 79,5 |
| Février | 111,4 | 108,5 | 100,1 | 95,2 | 148,8 | 239,8 | 72,1 | 74,3 | 46,9 | 137,6 | 68,2 | 177,5 | 93,5 | 79,9 |
| Mars | 111,3 | 108,5 | 100,2 | 93,7 | 148,9 | 241,5 | 71,9 | 76,7 | 46,8 | 137,7 | 68,5 | 176,5 | 93,3 | 79,9 |
| Avril | 111,2 | 108,4 | 100,0 | 92,8 | 148,5 | 245,2 | 71,7 | 78,2 | 46,4 | 137,6 | 68,7 | 175,9 | 92,7 | 81,0 |
| Mai | 110,9 | 108,3 | 99,6 | 93,1 | 147,5 | 246,3 | 71,4 | 78,4 | 46,1 | 136,9 | 68,8 | 173,3 | 92,1 | 81,6 |
| Juin | 110,4 | 107,8 | 98,6 | 94,7 | 145,8 | 245,3 | 70,8 | 76,3 | 45,6 | 134,8 | 68,1 | 170,8 | 91,5 | 80,8 |
| Juillet | *109,5 | *107,0 | 97,5 | 98,1 | 143,9 | 239,4 | 69,9 | 75,6 | 45,1 | 132,6 | 67,6 | 168,2 | 89,9 | 79,3 |
| Août | *109,0 | *106,5 | | | | | | | | | | | | |

Références bibliographiques : *Bulletin de la Banque Nationale de Belgique*, LII^e année, tome 1, n° 5, mai 1977 : « Les indices du cours moyen pondéré ou cours de change effectif du franc belge », LIV^e année, tome II, n° 1-2, juillet-août 1979 : « Le

système monétaire européen », LIV^e année, tome II, n° 3, septembre 1979 : « Aménagements apportés au chapitre X : « Marché des Changes » de la partie « Statistiques » du Bulletin ».

XI. — FINANCES PUBLIQUES *

1. — SITUATION OFFICIELLE DE LA DETTE PUBLIQUE

(milliards de francs)

Source : Ministère des Finances

| Fin de période | Dettes directes | | | | | | | | | Dettes indirectes | | | Dettes totales | |
|--------------------|-------------------------|---------------|---------------|------------------------------------|-----------------|-------------------------|--------------------------|---------------------|-----------------|--------------------------------------|----------------|------------------------|----------------|---------------------------|
| | en franc belge | | | | | en monnaies étrangères | | | | dettes directes totales ² | en franc belge | en monnaies étrangères | | dettes indirectes totales |
| | consolidée ¹ | à moyen terme | à court terme | avoirs des particuliers à l'O.C.P. | totale | consolidée ² | à court et à moyen terme | totale ² | | | | | | |
| | (1) | (2) | (3) | (4) | (5) = (1) à (4) | (6) | (7) | (8) = (6) + (7) | (9) = (5) + (8) | (10) | (11) | (12) = (10) + (11) | | (13) = (9) + (12) |
| 1979 | 1.064,9 | 5,7 | 242,2 | 80,9 | 1.393,7 | 12,1 | 44,5 | 56,6 | 1.450,3 | 188,0 | 0,6 | 188,6 | 1.638,9 | |
| 1980 | 1.117,3 | 5,7 | 390,7 | 84,4 | 1.598,1 | 82,2 | 69,2 | 151,4 | 1.749,5 | 205,1 | 2,2 | 207,3 | 1.956,8 | |
| 1981 | 1.127,5 | 5,7 | 608,5 | 87,4 | 1.829,1 | 179,5 | 204,8 | 384,3 | 2.213,4 | 221,6 | 4,1 | 225,7 | 2.439,1 | |
| 1982 | 1.184,2 | 3,4 | 843,3 | 86,4 | 2.117,3 | 328,5 | 309,1 | 637,6 | 2.754,9 | 325,3 | 4,8 | 330,1 | 3.085,0 | |
| 1983 | 1.402,7 | 35,5 | 962,9 | 83,7 | 2.484,8 | 433,9 | 384,8 | 818,7 | 3.303,5 | 407,3 | 5,2 | 412,5 | 3.716,0 | |
| 1984 | 1.561,9 | 111,6 | 1.094,1 | 69,9 | 2.837,5 | 634,0 | 379,0 | 1.013,0 | 3.850,5 | 409,1 | 5,3 | 414,4 | 4.264,9 | |
| 1985 | 2.034,7 | 156,0 | 1.151,5 | 83,5 | 3.425,7 | 569,0 | 416,3 | 985,3 | 4.411,0 | 498,5 | 5,1 | 503,6 | 4.914,6 | |
| 1986 | 2.228,1 | 98,8 | 1.430,0 | 94,0 | 3.850,9 | 502,3 | 515,8 | 1.018,1 | 4.869,0 | 547,1 | 2,2 | 549,3 | 5.418,3 | |
| 1987 | 2.530,5 | 80,1 | 1.537,6 | 88,4 | 4.236,6 | 494,8 | 549,1 | 1.043,9 | 5.280,5 | 589,9 | 2,1 | 592,0 | 5.872,5 | |
| 1987 Août | 2.544,5 | 80,1 | 1.494,5 | 99,8 | 4.218,9 | 498,8 | 515,9 | 1.014,7 | 5.233,6 | 599,6 | 2,2 | 601,8 | 5.835,4 | |
| Septembre | 2.549,8 | 80,1 | 1.541,7 | 89,4 | 4.261,0 | 512,3 | 513,1 | 1.025,4 | 5.286,4 | 597,4 | 2,1 | 599,5 | 5.885,9 | |
| Octobre | 2.541,1 | 80,1 | 1.552,9 | 98,4 | 4.272,5 | 495,7 | 515,6 | 1.011,3 | 5.283,8 | 593,8 | 2,1 | 595,9 | 5.879,7 | |
| Novembre | 2.535,6 | 80,1 | 1.550,9 | 91,6 | 4.258,2 | 492,3 | 540,5 | 1.032,8 | 5.291,0 | 591,8 | 2,1 | 593,9 | 5.884,9 | |
| Décembre | 2.530,5 | 80,1 | 1.537,6 | 88,4 | 4.236,6 | 494,8 | 549,1 | 1.043,9 | 5.280,5 | 589,9 | 2,1 | 592,0 | 5.872,5 | |
| 1988 Janvier | 2.664,6 | 51,5 | 1.495,1 | 131,4 | 4.342,6 | 498,6 | 540,1 | 1.038,7 | 5.381,3 | 588,5 | 2,1 | 590,6 | 5.971,9 | |
| Février | 2.656,4 | 51,5 | 1.648,4 | 92,7 | 4.449,0 | 501,3 | 514,3 | 1.015,6 | 5.464,6 | 596,4 | 2,1 | 598,5 | 6.063,1 | |
| Mars | 2.674,0 | 51,5 | 1.658,4 | 88,3 | 4.472,2 | 494,8 | 505,5 | 1.000,3 | 5.472,5 | 675,9 | 2,1 | 678,0 | 6.150,5 | |
| Avril | 2.776,0 | 51,5 | 1.529,2 | 121,7 | 4.478,4 | 503,1 | 490,9 | 994,0 | 5.472,4 | 668,7 | 2,1 | 670,8 | 6.143,2 | |
| Mai | 2.771,3 | 51,5 | 1.628,0 | 93,2 | 4.544,0 | 503,5 | 493,0 | 996,5 | 5.540,5 | 666,9 | 2,1 | 669,0 | 6.209,5 | |
| Juin | 2.725,4 | 51,5 | 1.707,6 | 101,0 | 4.585,5 | 512,9 | 505,5 | 1.018,4 | 5.603,9 | 649,8 | 2,1 | 651,9 | 6.255,8 | |
| Juillet | 2.813,3 | 51,5 | 1.568,0 | 107,3 | 4.540,1 | 525,4 | 529,2 | 1.054,6 | 5.594,7 | 647,9 | 2,1 | 650,0 | 6.244,7 | |
| Août | 2.805,2 | 51,5 | 1.582,3 | 111,2 | 4.550,2 | 516,6 | 561,1 | 1.077,7 | 5.627,9 | 645,6 | 2,1 | 647,7 | 6.275,6 | |

¹ Y compris l'encours des emprunts de régularisation émis, à partir de septembre 1986, en vue du financement d'une partie des charges d'intérêts dues sur certains emprunts de l'Etat et du Fonds des Routes (Arrêté Royal n° 446 du 20 août 1986).

² Non compris la « dette intergouvernementale » relative à la guerre 1914-1918.

* Référence bibliographique : *Bulletin de la Banque Nationale de Belgique*, LXIII^e année, tome I, n° 5, mai 1988.

XI - 2. — VARIATIONS NOMINALES DE LA DETTE PUBLIQUE OFFICIELLE ET SOLDE NET A FINANCER TOTAL DU TRESOR

(milliards de francs)

Source : Ministère des Finances.

| | Variations nominales de la dette publique ¹ | Ajustements | | | | | Solde net à financer total du Trésor ³ |
|-------------------|---|---|--------------------------|-----------------------|--|--------------------|--|
| | | Variation des certificats de Trésorerie détenus par le F.M.I. | Différences de change | Reprises de dettes | Emprunts de régularisation ² | Total | |
| | (1) | (2) | (3) | (4) | (5) | (6) = (2) à (5) | (7) = (1) - (6) |
| 1979 | + 212,0 | + 0,2 | — | — | — | + 0,2 | 211,8 |
| 1980 | + 317,9 | + 17,2 | + 3,9 | — | — | + 21,1 | 296,8 |
| 1981 | + 482,3 | + 6,9 | + 20,5 | — | — | + 27,4 | 454,9 |
| 1982 | + 645,9 | + 7,5 | + 34,3 | + 95,5 | — | + 137,3 | 508,6 |
| 1983 | + 631,0 | + 32,8 | + 47,7 | + 26,1 | — | + 106,6 | 524,4 |
| 1984 | + 548,9 | + 6,3 | + 38,5 | — | — | + 44,8 | 504,1 |
| 1985 | + 649,7 | + 8,6 | - 62,9 | + 132,9 | — | + 78,6 | 571,1 |
| 1986 | + 503,7 | - 14,3 | - 44,0 | + 0,5 | + 6,0 | - 51,8 | 555,5 |
| 1987 | + 454,2 | - 3,2 | - 6,3 | + 0,1 | + 33,1 | + 23,7 | 430,5 |
| 1987 8 mois | + 417,1 | - 3,8 | - 3,5 | — | + 21,4 | + 14,1 | 403,0 |
| 9 mois | + 467,6 | - 3,5 | - 4,9 | + 0,1 | + 33,1 | + 24,8 | 442,8 |
| 10 mois | + 461,4 | - 3,2 | - 7,0 | + 0,1 | + 33,1 | + 23,0 | 438,4 |
| 11 mois | + 466,6 | - 3,2 | - 10,6 | + 0,1 | + 33,1 | + 19,4 | 447,2 |
| 12 mois | + 454,2 | - 3,2 | - 6,3 | + 0,1 | + 33,1 | + 23,7 | 430,5 |
| 1988 1 mois | + 99,4 | — | + 3,0 | — | — | + 3,0 | 96,4 |
| 2 mois | + 190,6 | + 1,1 | + 3,4 | — | + 0,7 | + 5,2 | 185,4 |
| 3 mois | + 278,0 | + 0,9 | + 3,9 | — | + 23,1 | + 27,9 | 250,1 |
| 4 mois | + 270,7 | + 0,6 | + 7,4 | — | + 23,1 | + 31,1 | 239,6 |
| 5 mois | + 337,0 | + 0,3 | + 10,0 | — | + 23,1 | + 33,4 | 303,6 |
| 6 mois | + 383,3 | + 0,7 | + 14,9 | — | + 23,1 | + 38,7 | 344,6 |
| 7 mois | + 372,2 | + 0,8 | + 21,8 | — | + 23,1 | + 45,7 | 326,5 |
| 8 mois | + 403,1 | + 1,4 | + 17,6 | — | + 23,4 | + 42,4 | 360,7 |

¹ Les encours sont indiqués au tableau XI-1, colonne (13).

² Produit des emprunts de régularisation émis dans le cadre de l'Arrêté Royal n° 446 du 20 août 1986.

³ Cette colonne correspond à la colonne (9) du tableau XI-3 (précédée du signe opposé).

XI - 3. — COMPOSITION DU SOLDE NET A FINANCER TOTAL DU TRESOR

(milliards de francs)

Source : Ministère des Finances ; calculs de la Banque Nationale de Belgique.

| | Opérations budgétaires ^{1 2} | | | | | | Autres opérations ¹ | Solde net à financer total du Trésor | Dont : solde net à financer (-) ou excédent net de financement (+) des communautés et des régions | |
|-------------------|---------------------------------------|-----------------|---------|-----------------------|-----------------|-----------------|--------------------------------|--------------------------------------|---|------------------|
| | Opérations courantes | | | Opérations en capital | | | | | | Solde budgétaire |
| | Recettes | Dépenses | Solde | Recettes | Dépenses | Solde | | | | |
| (1) | (2) | (3) = (1) - (2) | (4) | (5) | (6) = (4) - (5) | (7) = (3) + (6) | (8) | (9) = (7) + (8) | (10) | |
| 1979 | 973,3 | 1.064,4 | - 91,1 | 12,7 | 127,2 | - 114,5 | - 205,6 | - 6,2 | - 211,8 | . |
| 1980 | 1.030,0 | 1.177,9 | - 147,9 | 12,6 | 160,5 | - 147,9 | - 295,8 | - 1,0 | - 296,8 | . |
| 1981 | 1.080,3 | 1.345,3 | - 265,0 | 13,9 | 198,1 | - 184,2 | - 449,2 | - 5,7 | - 454,9 | . |
| 1982 | 1.216,2 | 1.535,6 | - 319,4 | 13,6 | 198,7 | - 185,1 | - 504,5 | - 4,1 | - 508,6 | . |
| 1983 | 1.267,4 | 1.606,2 | - 338,8 | 14,5 | 199,6 | - 185,1 | - 523,9 | - 0,5 | - 524,4 | (- 7,8) |
| 1984 | 1.377,2 | 1.682,6 | - 305,4 | 13,7 | 205,7 | - 192,0 | - 497,4 | - 6,7 | - 504,1 | (- 2,8) |
| 1985 | 1.458,0 | 1.803,3 | - 345,3 | 15,4 | 208,0 | - 192,6 | - 537,9 | - 33,2 | - 571,1 | (- 19,1) |
| 1986 | 1.485,1 | 1.854,5 | - 369,4 | 14,9 | 196,7 | - 181,8 | - 551,2 | - 4,3 | - 555,5 | (- 3,3) |
| 1987 | 1.542,1 | 1.822,3 | - 280,2 | 15,7 | 172,9 | - 157,2 | - 437,4 | + 6,9 | - 430,5 | (+ 20,8) |
| 1987 6 mois | 738,6 | 1.071,9 | - 333,3 | 7,5 | 83,0 | - 75,5 | - 408,8 | - 3,7 | - 412,5 | (+ 22,3) |
| 7 mois | 924,7 | 1.218,7 | - 294,0 | 9,2 | 98,6 | - 89,4 | - 383,4 | - 6,7 | - 390,1 | (+ 19,7) |
| 8 mois | 1.032,1 | 1.342,9 | - 310,8 | 10,5 | 112,3 | - 101,8 | - 412,6 | + 9,6 | - 403,0 | (+ 22,7) |
| 9 mois | 1.129,0 | 1.474,6 | - 345,6 | 11,6 | 127,0 | - 115,4 | - 461,0 | + 18,2 | - 442,8 | (+ 20,5) |
| 10 mois | 1.278,6 | 1.607,0 | - 328,4 | 13,1 | 143,2 | - 130,1 | - 458,5 | + 20,1 | - 438,4 | (+ 23,8) |
| 11 mois | 1.375,6 | 1.706,8 | - 331,2 | 14,3 | 154,4 | - 140,1 | - 471,3 | + 24,1 | - 447,2 | (+ 28,4) |
| 12 mois | 1.542,1 | 1.822,3 | - 280,2 | 15,7 | 172,9 | - 157,2 | - 437,4 | + 6,9 | - 430,5 | (+ 20,8) |
| 1988 1 mois | 123,7 | 207,9 | - 84,2 | 1,1 | 13,2 | - 12,1 | - 96,3 | - 0,1 | - 96,4 | (- 9,9) |
| 2 mois | 235,8 | 380,3 | - 144,5 | 2,6 | 27,7 | - 25,1 | - 169,6 | - 15,8 | - 185,4 | (+ 8,9) |
| 3 mois | 350,9 | 561,8 | - 210,9 | 4,0 | 40,6 | - 36,6 | - 247,5 | - 2,6 | - 250,1 | (- 6,6) |
| 4 mois | 545,4 | 736,7 | - 191,3 | 5,5 | 54,8 | - 49,3 | - 240,6 | + 1,0 | - 239,6 | (- 6,2) |
| 5 mois | 644,4 | 881,8 | - 237,4 | 6,8 | 65,0 | - 58,2 | - 295,6 | - 8,0 | - 303,6 | (- 4,2) |
| 6 mois | 778,9 | 1.064,6 | - 285,7 | 8,2 | 77,5 | - 69,3 | - 355,0 | + 10,4 | - 344,6 | (- 9,5) |

¹ Le contenu des « autres opérations » a été modifié à plusieurs reprises ; toutefois, pour l'ensemble de la période considérée, on a retenu dans ce tableau la définition utilisée par le Ministère des Finances depuis mai 1987 (différences d'émission et d'amortissement, fonds de tiers y compris les opérations de régularisation, opérations de caisse, compte auprès de la Banque Nationale de Belgique et emprunts pour compte de la région bruxelloise. Les séries des données relatives aux opérations budgétaires (dépenses) ont été adaptées en conséquence.

² Les recettes et dépenses ont trait au pouvoir national, aux communautés et aux régions et comprennent aussi les recettes cédées et affectées.

XI - 4. — DETAIL DES RECETTES DU TRESOR ¹

(milliards de francs)

Source : Ministère des Finances

| | 1980 | 1981 | 1982 | 1983 | 1984 | 1985 | 1986 | 1987 | 1987 5 premiers mois | 1988 5 premiers mois | 1987 6 premiers mois | 1988 6 premiers mois |
|---|---------|---------|---------|---------|---------|---------|---------|---------|----------------------------|----------------------------|----------------------------|----------------------------|
| A. Recettes courantes² | 1.030,0 | 1.080,3 | 1.216,2 | 1.267,4 | 1.377,2 | 1.458,0 | 1.485,1 | 1.542,1 | 617,2 | 644,4 | 738,6 | 778,9 |
| I. Recettes fiscales | 985,2 | 1.022,1 | 1.141,2 | 1.198,9 | 1.302,0 | 1.378,1 | 1.416,3 | 1.474,2 | 591,6 | 622,6 | 706,7 | 752,0 |
| 1. Impôts directs | 593,0 | 609,4 | 696,7 | 719,9 | 801,3 | 851,0 | 874,6 | 894,9 | 371,0 | 384,5 | 442,6 | 464,8 |
| dont : | | | | | | | | | | | | |
| — précompte professionnel ³ | 364,7 | 394,0 | 430,7 | 444,6 | 492,4 | 526,4 | 534,6 | 539,6 | 228,2 | 236,3 | 283,5 | 294,2 |
| — versements anticipés | 123,0 | 114,8 | 133,5 | 143,4 | 146,9 | 156,5 | 179,6 | 185,2 | 69,8 | 78,7 | 71,4 | 80,8 |
| — impôts des sociétés (rôles) | 2,6 | 1,7 | 7,7 | - 1,3 | - 2,7 | - 3,9 | - 13,7 | - 10,2 | - 1,4 | - 7,6 | - 7,1 | - 7,1 |
| — impôts des personnes physiques (rôles) | 26,8 | 15,0 | 28,2 | 26,6 | 25,1 | 19,4 | 14,9 | 11,5 | 1,7 | 4,4 | 1,3 | 3,4 |
| — précompte mobilier | 58,7 | 65,6 | 74,9 | 84,2 | 114,2 | 126,7 | 134,2 | 140,4 | 61,9 | 61,7 | 79,8 | 79,8 |
| 2. Douanes et accises | 97,3 | 97,0 | 111,1 | 121,7 | 125,4 | 129,1 | 131,4 | 136,9 | 56,0 | 59,3 | 67,9 | 71,5 |
| 3. T.V.A. et enregistrement | 294,9 | 315,7 | 333,4 | 357,3 | 375,3 | 398,0 | 410,3 | 442,4 | 164,6 | 178,8 | 196,2 | 215,7 |
| II. Recettes non fiscales | 44,8 | 58,2 | 75,0 | 68,5 | 75,2 | 79,9 | 68,8 | 67,9 | 25,6 | 21,8 | 31,9 | 26,9 |
| B. Recettes en capital⁴ | 12,6 | 13,9 | 13,6 | 14,5 | 13,7 | 15,4 | 14,9 | 15,7 | 6,4 | 6,8 | 7,5 | 8,2 |
| I. Recettes fiscales | 11,3 | 12,2 | 11,4 | 11,6 | 12,4 | 12,3 | 13,2 | 14,6 | 5,7 | 6,5 | 6,8 | 7,8 |
| II. Recettes non fiscales | 1,3 | 1,7 | 2,2 | 2,9 | 1,3 | 3,1 | 1,7 | 1,1 | 0,7 | 0,3 | 0,7 | 0,4 |
| C. Recettes totales [A + B] | 1.042,6 | 1.094,2 | 1.229,8 | 1.281,9 | 1.390,9 | 1.473,4 | 1.500,0 | 1.557,8 | 623,6 | 651,2 | 746,1 | 787,1 |
| I. Recettes des Voies et Moyens | 1.003,7 | 1.025,5 | 1.163,9 | 1.211,9 | 1.308,6 | 1.389,5 | 1.408,1 | 1.452,8 | 582,0 | 605,4 | 695,5 | 732,7 |
| II. Recettes cédées | 31,1 | 35,7 | 36,9 | 38,3 | 44,1 | 45,0 | 53,7 | 56,8 | 23,5 | 25,5 | 28,3 | 30,8 |
| III. Recettes ristournées plus recettes affectées | 7,8 | 33,0 | 29,0 | 31,0 | 37,4 | 37,8 | 37,6 | 47,7 | 17,7 | 20,3 | 21,0 | 23,6 |
| IV. Moyens propres des communautés et régions | — | — | — | 0,7 | 0,8 | 1,1 | 0,6 | 0,5 | 0,4 | 0,0 | 1,3 | 0,0 |

¹ A l'exclusion des centimes additionnels perçus au profit des provinces, des communes et de l'agglomération bruxelloise.

² Cf. colonne (1) du tableau XI-3.

³ Y compris les retenues sur indemnités de chômage.

⁴ Cf. colonne (4) du tableau XI-3.

XI - 5. — DEFICIT (-) OU EXCEDENT (+) FINANCIER NET DES DIVERS SOUS-SECTEURS DES POUVOIRS PUBLICS

(milliards de francs)

Source : Ministère des Finances et Banque Nationale de Belgique.

| | Pouvoir national, communautés et régions | | | | Pouvoirs locaux (5) | Sécurité sociale (6) | Total général (7) = (4) + (5) + (6) |
|-------------------|---|---|---------------------|--------------------------|------------------------|-------------------------|---|
| | Solde net à financer du Trésor ¹ | Nouvelle dette des commu- nautés et des régions ² | Autres ³ | Total | | | |
| | | | | (4) = (1) + (2) + (3) | | | |
| | (1) | (2) | (3) | | | | |
| 1979 | - 212 | — | - 32 | - 244 | - 26 | - 12 | - 282 |
| 1980 | - 297 | — | - 40 | - 337 | - 58 | - 9 | - 404 |
| 1981 | - 455 | — | - 64 | - 519 | - 63 | - 7 | - 589 |
| 1982 | - 509 | - 2 | - 74 | - 585 | - 26 | + 23 | - 588 |
| 1983 | - 525 | + 2 | - 60 | - 583 | - 32 | + 12 | - 603 |
| 1984 | - 504 | ... | - 33 | - 537 | - 12 | + 40 | - 509 |
| 1985 | - 571 | ... | - 46 | - 617 | - 14 | + 49 | - 582 |
| 1986 3 mois | - 269 | ... | - 10 | - 279 | + 17 | + 40 | - 222 |
| 6 mois | - 467 | ... | - 18 | - 485 | - 8 | - 3 | - 496 |
| 9 mois | - 549 | ... | - 35 | - 584 | + 6 | + 5 | - 573 |
| 12 mois | - 556 | ... | - 44 | - 600 | - 21 | + 29 | - 592 |
| 1987 3 mois | - 251 | ... | - 31 | - 282 | + 25 | + 38 | - 219 |
| 6 mois | - 413 | ... | - 41 | - 454 | + 10 | - 2 | - 446 |
| 9 mois | - 443 | ... | - 80 | - 523 | + 15 | - 10 | - 518 |
| 12 mois | - 430 | ... | - 99 | - 529 | - 4 | + 16 | - 517 |
| 1988 3 mois | - 250 | ... | - 38 | - 288 | + 28 | + 16 | - 244 |

¹ Calculé par le Ministère des Finances et publié au Moniteur belge. Cf. colonne (9) du tableau XI-3.

² Cette colonne ne concerne que les quelques emprunts contractés directement par les communautés et régions auprès d'intermédiaires financiers. La majeure partie du solde financier des communautés et régions est contenue dans les colonnes (1) et (3).

³ Montant des ressources financières que le pouvoir national, les communautés et les régions se procurent pour couvrir la part de leur déficit qui n'est pas recensée aux colonnes (1) et (2). Il s'agit notamment des engagements résultant des débudgétisations, préfinancements ou qui revêtent la forme d'emprunts de régularisation.

**XI - 6. — NOUVEAUX ENGAGEMENTS ET FORMATION D'ACTIFS FINANCIERS
DES POUVOIRS PUBLICS**

(milliards de francs)

Source : Banque Nationale de Belgique.

| | Nouveaux engagements | | | | | | Total général (7) = (1) + (6) | Formation d'actifs financiers en franc belge (8) | Solde ² (9) = (7) - (8) |
|-------------------|--------------------------------------|---|---------------|-----------------------------|--------------------------|-----------------------------|-------------------------------------|---|--|
| | en monnaies étrangères (1) | en franc belge | | | à plus d'un an (5) | total (6) = (4) + (5) | | | |
| | | à un an au plus auprès de la Banque Nationale de Belgique ¹ (2) | autres (3) | total (4) = (2) + (3) | | | | | |
| 1979 | + 42 | + 37 | + 20 | + 57 | + 197 | + 254 | + 296 | + 14 | + 282 |
| 1980 | + 95 | + 25 | + 148 | + 173 | + 131 | + 304 | + 399 | - 5 | + 404 |
| 1981 | + 224 | + 72 | + 166 | + 238 | + 107 | + 345 | + 569 | - 20 | + 589 |
| 1982 | + 243 | + 32 | + 188 | + 220 | + 152 | + 372 | + 615 | + 27 | + 588 |
| 1983 | + 134 | + 7 | + 98 | + 105 | + 388 | + 493 | + 627 | + 24 | + 603 |
| 1984 | + 156 | + 12 | + 66 | + 78 | + 336 | + 414 | + 570 | + 61 | + 509 |
| 1985 | + 34 | - 18 | + 52 | + 34 | + 567 | + 601 | + 635 | + 53 | + 582 |
| 1986 3 mois | + 100 | - 13 | + 71 | + 58 | + 116 | + 174 | + 274 | + 52 | + 222 |
| 6 mois | + 27 | - 6 | + 342 | + 336 | + 120 | + 456 | + 483 | - 13 | + 496 |
| 9 mois | + 19 | + 9 | + 339 | + 348 | + 210 | + 558 | + 577 | + 4 | + 573 |
| 12 mois | + 62 | + 27 | + 287 | + 314 | + 240 | + 554 | + 616 | + 24 | + 592 |
| 1987 3 mois | - 11 | - 25 | + 187 | + 162 | + 110 | + 272 | + 261 | + 42 | + 219 |
| 6 mois | - 20 | - 73 | + 173 | + 100 | + 370 | + 470 | + 450 | + 4 | + 446 |
| 9 mois | + 13 | - 107 | + 234 | + 127 | + 405 | + 532 | + 545 | + 27 | + 518 |
| 12 mois | + 33 | - 82 | + 214 | + 132 | + 386 | + 518 | + 551 | + 34 | + 517 |
| 1988 3 mois | - 48 | - 30 | + 131 | + 101 | + 228 | + 329 | + 281 | + 37 | + 244 |

¹ Variations du portefeuille d'effets publics belges auprès de la Banque Nationale de Belgique et de l'encours de certificats de trésorerie que le Fonds des Rentes finance par le concours spécial auprès de cette institution.

² Cette colonne correspond au déficit financier net des pouvoirs publics (cf. colonne (7) du tableau XI-5, avec signe inversé).

XI - 7. — ENCOURS DES DETTES ET ACTIFS FINANCIERS DES POUVOIRS PUBLICS

(milliards de francs)

Source : Banque Nationale de Belgique.

| Fin de période | Dettes | | | | | Actifs financiers en franc belge (6) | Dettes nettes | | Ajustements ² (9) | Déficit financier net des pouvoirs publics ³ (10) = (8) - (9) |
|------------------------------------|-------------------------------|-------------------------------------|-----------------------|--------------------------|----------------------------------|---|----------------------------|-----------------------------|---------------------------------|---|
| | en monnaies étrangères (1) | en franc belge | | | Total général (5) = (1) + (4) | | Encours (7) = (5) - (6) | Variations nominales (8) | | |
| | | à un an au plus ¹ (2) | à plus d'un an (3) | total (4) = (2) + (3) | | | | | | |
| 1979 | 60 | 392 | 1.946 | 2.338 | 2.398 | 376 | 2.022 | + 282 | ... | 282 |
| 1980 | 159 | 582 | 2.077 | 2.659 | 2.818 | 371 | 2.447 | + 425 | + 21 | 404 |
| 1981 | 404 | 827 | 2.184 | 3.011 | 3.415 | 351 | 3.064 | + 617 | + 28 | 589 |
| 1982 | 683 | 1.055 | 2.336 | 3.391 | 4.074 | 378 | 3.696 | + 632 | + 44 | 588 |
| 1983 | 868 | 1.193 | 2.723 | 3.916 | 4.784 | 402 | 4.382 | + 686 | + 83 | 603 |
| 1984 Anc. série ⁴ | 1.063 | 1.278 | 3.059 | 4.337 | 5.400 | 463 | 4.937 | + 555 | + 46 | 509 |
| Nouv. série ⁴ | 1.063 | 1.261 | 3.060 | 4.321 | 5.384 | 451 | 4.933 | | | |
| 1985 | 1.031 | 1.304 | 3.627 | 4.931 | 5.962 | 504 | 5.458 | + 525 | - 57 | 582 |
| 1986 Mars | 1.118 | 1.363 | 3.743 | 5.106 | 6.224 | 556 | 5.668 | + 210 | - 12 | 222 |
| Juin | 1.039 | 1.626 | 3.747 | 5.373 | 6.412 | 491 | 5.921 | + 463 | - 33 | 496 |
| Septembre | 1.018 | 1.639 | 3.835 | 5.474 | 6.492 | 508 | 5.984 | + 526 | - 47 | 573 |
| Décembre | 1.048 | 1.604 | 3.866 | 5.470 | 6.518 | 528 | 5.990 | + 532 | - 60 | 592 |
| 1987 Mars | 1.021 | 1.767 | 3.981 | 5.748 | 6.769 | 570 | 6.199 | + 209 | - 10 | 219 |
| Juin | 1.016 | 1.699 | 4.241 | 5.940 | 6.956 | 532 | 6.424 | + 434 | - 12 | 446 |
| Septembre | 1.052 | 1.727 | 4.276 | 6.003 | 7.055 | 555 | 6.500 | + 510 | - 8 | 518 |
| Décembre | 1.070 | 1.733 | 4.256 | 5.989 | 7.059 | 562 | 6.497 | + 507 | - 10 | 517 |
| 1988 Mars | 1.026 | 1.835 | 4.484 | 6.319 | 7.345 | 599 | 6.746 | + 249 | + 5 | 244 |

¹ Y compris le portefeuille d'effets publics belges auprès de la Banque Nationale de Belgique et l'encours des certificats de trésorerie que le Fonds des Rentes finance par le concours spécial auprès de cette institution (cf. colonne (1) du tableau XI-8).

² Ces ajustements concernent les certificats de trésorerie détenus par le F.M.I. (colonne (2) du tableau XI-2) et les différences de change calculées pour la dette publique officielle (colonne (3) du tableau XI-2) et la dette en devises des autres sous-secteurs.

³ Cette colonne correspond aux colonnes (7) du tableau XI-5 et (9) du tableau XI-6.

⁴ Le mode de calcul des séries relatives aux pouvoirs locaux et à la sécurité sociale a été modifié légèrement à partir de 1984 ; en ce qui concerne les premiers cités, il s'agit surtout d'une modification comptable des séries bilantaires du Crédit Communal de Belgique, tandis que dans le cas de la dernière, il s'agit d'une augmentation du nombre de caisses d'accidents du travail dont les opérations sont recensées.

XI - 8. — RECOURS DIRECT ET INDIRECT (EN FRANC BELGE) DU TRESOR A LA BANQUE NATIONALE DE BELGIQUE

(milliards de francs)

Source : Banque Nationale de Belgique.

| | Encours à fin de période | | | Montant maximum autorisé du recours indirect ³ | |
|-----------------|--------------------------|-------------------------------|-----------------------|---|------------------------|
| | Recours total (en F.B.) | dont : direct ¹ | indirect ² | | en vigueur à partir du |
| 1977 | 40 | 37 | 3 | 15 | 13-07-1977 |
| | | | | 0 | 05-10-1977 |
| | | | | 15 | 07-12-1977 |
| | | | | 30 | 04-01-1978 |
| | | | | 40 | 21-06-1978 |
| | | | | 50 | 05-07-1978 |
| | | | | 40 | 26-07-1978 |
| 1978 | 53 | 37 | 16 | 30 | 20-09-1978 |
| | | | | 50 | 07-03-1979 |
| 1979 | 90 | 37 | 53 | 60 | 13-06-1979 |
| | | | | 70 | 23-01-1980 |
| 1980 | 114 | 37 | 77 | 90 | 26-03-1980 |
| | | | | 110 | 11-02-1981 |
| | | | | 130 | 08-04-1981 |
| | | | | 150 | 23-09-1981 |
| 1981 | 187 | 37 | 150 | 170 | 23-12-1981 |
| 1982 | 218 | 37 | 181 | 190 | 28-04-1982 |
| 1983 | 225 | 37 | 188 | 210 | 05-01-1983 |
| 1984 | 238 | 37 | 201 | 210 | 05-01-1983 |
| 1985 | 219 | 37 | 182 | 210 | 05-01-1983 |
| 1986 Mars | 206 | 37 | 169 | 210 | 05-01-1983 |
| Juin | 213 | 37 | 176 | 210 | 05-01-1983 |
| Septembre | 228 | 37 | 191 | 210 | 05-01-1983 |
| Décembre | 246 | 37 | 209 | 210 | 05-01-1983 |
| 1987 Mars | 221 | 37 | 184 | 210 | 05-01-1983 |
| Juin | 173 | 37 | 136 | 210 | 05-01-1983 |
| Septembre | 139 | 37 | 102 | 180 | 23-09-1987 |
| Décembre | 165 | 37 | 128 | 180 | 23-09-1987 |
| 1988 Mars | 134 | 37 | 97 | 160 | 30-03-1988 |
| Juin | 154 | 37 | 117 | 160 | 30-03-1988 |
| Août | 130 | 37 | 93 | 160 | 30-03-1988 |

¹ Portefeuille d'effets publics belges auprès de la Banque Nationale de Belgique.

² Encours de certificats de trésorerie que le Fonds des Rentes finance par le concours spécial de la Banque Nationale de Belgique.

³ Le montant maximum du recours direct s'élève à 37 milliards depuis le 15 juillet 1977.

XII. — CREANCES ET DETTES DANS L'ECONOMIE BELGE

XII - 1a. — ENCOURS DES CREANCES ET DES DETTES AU 31 DECEMBRE 1985 (milliards de francs)

| CREANCES PAR SECTEUR ET PAR TYPE DE CREANCE | Secteurs nationaux non financiers | | | | | Etranger | Intermédiaires financiers | | | | | Secteurs indéterminés et ajustements | Total des dettes |
|--|-------------------------------------|-----------------------------------|---------------|-------------------------------------|------------------|--------------|--------------------------------------|------------------|--|--|----------------------------------|--------------------------------------|------------------|
| | Entreprises privées et particuliers | Organismes publics d'exploitation | Etat (Trésor) | Secteur public non compris ailleurs | Sécurité sociale | | Organismes principalement monétaires | Fonds des Rentes | Banques d'épargne, sociétés hypothécaires et de capital. | Inter-médiaires financiers publics de crédit | Autres institutions ¹ | | |
| DETTES PAR SECTEUR ET PAR TYPE DE DETTE | | | | | | | | | | | | | |
| Secteurs nationaux non financiers | | | | | | | | | | | | | |
| <i>Entreprises privées et particuliers</i> | | | | | | | | | | | | | |
| Acceptations, effets commerciaux et promesses | 0,0 | 0,0 | — | 0,0 | 0,0 | 0,2 | 213,1 | — | 47,3 | 15,6 | 0,1 | 4,7 | 281,0 |
| Engagements en comptes courants ou d'avances | 18,9 | 0,0 | 0,0 | 0,0 | 0,0 | 0,0 | 923,3 | — | 24,2 | 21,4 | 0,0 | 0,0 | 987,8 |
| Obligations | 20,3 | 0,0 | 0,0 | 0,0 | 0,8 | 10,4 | 12,8 | — | 31,8 | 0,6 | 64,0 | 0,0 | 140,7 |
| Autres emprunts à plus d'un an | 0,0 | 0,3 | 0,0 | 0,0 | 3,5 | 0,0 | 0,0 | — | 592,1 | 700,7 | 192,5 | 0,0 | 1.489,1 |
| Divers | 0,0 | 13,1 | 14,9 | 0,0 | 279,7 | 0,0 | 0,0 | — | 3,4 | 0,9 | 5,3 | 0,0 | 317,3 |
| (Actions et parts) | (1.313,5) | (11,5) | (26,7) | (11,4) | (0,2) | (0,0) | (5,1) | (—) | (8,0) | (0,3) | (45,4) | (0,0) | (1.422,1) |
| Total ... | 39,2 | 13,4 | 14,9 | 0,0 | 284,0 | 10,6 | 1.149,2 | — | 698,8 | 739,2 | 261,9 | 4,7 | 3.215,9 |
| <i>Organismes publics d'exploitation</i> | | | | | | | | | | | | | |
| Acceptations, effets commerciaux et promesses | 0,0 | 0,0 | — | 0,0 | 0,0 | 0,0 | 0,0 | — | 0,0 | 0,3 | 0,0 | 0,0 | 0,3 |
| Engagements en comptes courants ou d'avances | 0,3 | 0,0 | 0,0 | 0,0 | 0,0 | 0,8 | 6,0 | — | 0,0 | 8,3 | 0,0 | 0,0 | 15,4 |
| Certificats à un an au plus | — | 0,0 | — | 0,0 | 0,0 | 0,0 | 0,3 | — | 0,0 | 0,0 | 0,0 | — | 0,3 |
| Obligations accessibles à tout placeur | 34,5 | 0,4 | 0,0 | 0,1 | 0,6 | 0,0 | 18,8 | 1,5 | 18,0 | 9,3 | 9,0 | 0,0 | 92,2 |
| Obligations non accessibles à tout placeur | — | 0,1 | 0,0 | 0,1 | 0,0 | 64,3 | 37,3 | 0,0 | 20,5 | 23,8 | 7,5 | 14,5 | 168,1 |
| Autres emprunts à plus d'un an | 5,7 | 0,0 | 0,0 | 0,0 | 0,0 | 16,8 | 7,0 | — | 0,9 | 90,8 | 1,2 | 0,2 | 122,6 |
| Divers | 33,7 | 0,4 | 20,9 | 2,5 | 2,0 | 6,9 | 0,0 | — | 0,0 | 0,0 | 0,0 | 21,6 | 88,0 |
| (Actions et parts) | (0,0) | (0,8) | (45,6) | (28,0) | (0,0) | (0,0) | (0,4) | (—) | (1,8) | (1,1) | (2,5) | (0,7) | (80,9) |
| Total ... | 74,2 | 0,9 | 20,9 | 2,7 | 2,6 | 88,8 | 69,4 | 1,5 | 39,4 | 132,5 | 17,7 | 36,3 | 486,9 |
| <i>Etat (Trésor)</i> | | | | | | | | | | | | | |
| Fonds de tiers | 21,4 | 0,0 | — | 1,3 | 0,0 | 1,5 | 83,6 | 0,0 | 0,0 | 0,0 | 0,0 | 54,1 | 161,9 |
| Certificats à un an au plus | — | 0,1 | — | 0,7 | 0,8 | 431,1 | 594,1 | 199,0 | 192,7 | 148,2 | 0,0 | 0,0 | 1.566,7 |
| Obligations accessibles à tout placeur | 661,1 | 13,6 | — | 13,9 | 19,8 | 27,5 | 642,5 | 21,2 | 410,2 | 243,1 | 203,1 | 0,0 | 2.256,0 |
| Obligations non accessibles à tout placeur | — | 0,0 | — | 0,0 | 0,0 | 431,5 | 302,6 | 0,0 | 117,9 | 148,8 | 6,9 | 0,0 | 1.007,7 |
| Divers | 0,0 | 17,2 | — | 0,0 | 40,3 | 0,3 | 3,5 | 0,0 | 18,0 | 8,8 | 2,8 | 0,0 | 90,9 |
| Total ... | 682,5 | 30,9 | — | 15,9 | 60,9 | 891,9 | 1.626,3 | 220,2 | 738,8 | 548,9 | 212,8 | 54,1 | 5.083,2 |
| <i>Secteur public non compris ailleurs (dont pouvoirs subordonnés)</i> | | | | | | | | | | | | | |
| Argent à très court terme (francs belges) | — | — | — | 0,0 | — | 0,0 | 0,0 | 0,0 | 0,0 | 0,0 | — | 0,0 | 0,0 |
| Acceptations, effets commerciaux et promesses | — | — | — | — | — | — | 0,1 | — | 0,0 | 0,0 | — | 0,0 | 0,1 |
| Engagements en comptes courants ou d'avances | 0,0 | 0,0 | 0,0 | 0,0 | 0,0 | 0,0 | 79,5 | — | 0,0 | 0,0 | 0,0 | 0,0 | 79,5 |
| Obligations accessibles à tout placeur | 36,9 | 0,1 | 0,0 | 0,4 | 0,8 | 0,0 | 24,0 | 1,3 | 24,8 | 31,6 | 11,6 | 0,0 | 131,5 |
| Obligations non accessibles à tout placeur | — | 0,0 | 0,0 | 0,0 | 0,0 | 20,2 | 59,5 | 0,0 | 58,7 | 19,0 | 5,2 | 7,4 | 170,0 |
| Autres emprunts à plus d'un an | 0,0 | 11,9 | 0,0 | 0,0 | 0,0 | 0,0 | 0,0 | — | 64,0 | 484,6 | 0,0 | 0,0 | 560,5 |
| Divers | 14,5 | 2,0 | 34,1 | 0,0 | 0,0 | 0,0 | 7,5 | — | 0,0 | 23,4 | 0,0 | 0,0 | 81,5 |
| (Actions et parts) | (—) | (—) | (1,3) | (—) | (—) | (—) | (—) | (—) | (—) | (—) | (—) | (—) | (1,3) |
| Total ... | 51,4 | 14,0 | 34,1 | 0,4 | 0,8 | 20,2 | 170,6 | 1,3 | 147,5 | 558,6 | 16,8 | 7,4 | 1.023,1 |
| <i>Sécurité sociale</i> | | | | | | | | | | | | | |
| Acceptations, effets commerciaux et promesses | — | — | — | — | — | — | 0,0 | — | 0,0 | 0,0 | — | 0,0 | 0,0 |
| Engagements en comptes courants ou d'avances | — | — | — | — | — | — | 4,5 | — | 0,0 | 0,0 | — | 0,0 | 4,5 |
| Certificats à un an au plus | — | 0,0 | 0,0 | 0,0 | 0,0 | 0,0 | 0,0 | 0,0 | 0,0 | 0,0 | 0,0 | 0,0 | 0,0 |
| Obligations accessibles à tout placeur | 0,0 | 0,0 | 0,0 | 0,0 | 0,0 | 0,0 | 0,0 | 0,0 | 0,0 | 0,0 | 0,0 | 0,0 | 0,0 |
| Obligations non accessibles à tout placeur | 2,2 | 0,0 | 0,0 | 0,0 | 1,3 | 0,0 | 12,9 | 0,0 | 22,5 | 6,7 | 6,8 | 0,0 | 52,4 |
| Réserves de sécurité sociale | 50,8 | — | — | — | — | 20,0 | — | — | — | — | — | — | 70,8 |
| Divers | 161,7 | 0,7 | 17,7 | 0,0 | 0,0 | 0,0 | 1,5 | — | 1,7 | 8,2 | 1,8 | 56,9 | 250,2 |
| Total ... | 214,7 | 0,7 | 17,7 | 0,0 | 1,3 | 20,0 | 18,9 | 0,0 | 24,2 | 14,9 | 8,6 | 56,9 | 377,9 |
| Etranger | | | | | | | | | | | | | |
| Argent à très court terme (francs belges) | — | — | — | 0,0 | — | — | 4,9 | 0,0 | 0,0 | 0,0 | — | 0,0 | 4,9 |
| Acceptations, effets commerciaux et promesses | 0,0 | 0,4 | — | 0,0 | 0,0 | 1,8 | 120,7 | — | 15,1 | 23,0 | 0,0 | 1,1 | 162,1 |
| Engagements en comptes courants ou d'avances | 0,0 | 0,0 | 0,0 | 0,0 | 0,0 | — | 815,9 | — | 13,7 | 0,0 | 0,0 | 0,0 | 829,6 |
| Autres engag. à un an au plus envers des organismes princip. monétaires ² | — | — | — | — | — | — | 3.653,9 | — | — | — | — | — | 3.653,9 |
| Obligations | 53,9 | 0,0 | 0,0 | 0,1 | 0,1 | — | 335,3 | 0,0 | 54,3 | 8,7 | 12,7 | 0,0 | 465,1 |
| Engag. des organ. internat. de crédit au titre de la souscript. de la Belgique | — | — | 123,5 | — | — | — | 22,8 | — | — | — | — | — | 146,3 |
| Divers | 0,0 | 15,1 | 34,4 | 0,0 | 3,0 | — | 17,3 | — | 79,5 | 2,6 | 0,0 | 0,0 | 151,9 |
| (Actions et parts) | (0,0) | (0,3) | (3,3) | (0,0) | (0,0) | (—) | (21,0) | (—) | (0,7) | (—) | (12,5) | (0,0) | (37,8) |
| Total ... | 53,9 | 15,5 | 157,9 | 0,1 | 3,1 | 1,8 | 4.970,8 | 0,0 | 162,6 | 34,3 | 12,7 | 1,1 | 5.413,8 |

| Intermédiaires financiers | | | | | | | | | | | | | |
|---|----------------|--------------|--------------|--------------|--------------|----------------|----------------|--------------|----------------|----------------|--------------|--------------|-----------------|
| <i>Organismes principalement monétaires</i> | | | | | | | | | | | | | |
| Monnaie | 871,8 | 11,9 | 2,1 | 34,7 | 6,7 | — | — | 0,0 | 29,8 | 4,3 | 3,4 | 0,0 | 964,7 |
| Argent à très court terme (francs belges) | — | — | — | 0,0 | — | 28,2 | 9,2 | 0,0 | 0,2 | 0,1 | — | 0,0 | 37,7 |
| Autres engagements bruts envers l'étranger | — | — | — | — | — | 5.665,7 | — | — | — | — | — | — | 5.665,7 |
| Autres dépôts en devises à un an au plus | 123,7 | 0,0 | — | 0,0 | 0,0 | — | — | — | 0,0 | 0,0 | 0,0 | 0,0 | 123,7 |
| Autres dépôts en carnets ou livrets ordinaires | 532,2 | — | — | — | — | — | — | — | — | — | — | — | 532,2 |
| Autres dépôts à un an au plus | 458,0 | 0,1 | — | 0,0 | 6,2 | — | — | 0,0 | — | 8,2 | 0,0 | 0,0 | 472,5 |
| Engagements non rangés ailleurs | — | — | 0,0 | — | — | — | 535,7 | 0,0 | 0,0 | 0,0 | — | 0,0 | 535,7 |
| Dépôts à plus d'un an | 35,7 | 0,0 | — | 0,0 | 0,0 | — | 0,0 | — | 1,4 | 0,0 | 0,0 | 0,0 | 37,1 |
| Bons de caisse et obligations, à plus d'un an | 440,4 | 0,0 | 0,0 | 0,0 | 0,1 | 0,0 | 0,7 | — | 1,3 | 1,1 | 1,6 | 0,0 | 445,2 |
| Divers | 0,4 | 0,0 | 0,5 | 0,0 | 0,0 | 0,0 | 0,0 | 0,0 | 24,9 | 7,3 | 0,0 | 549,2 | 582,3 |
| (Actions et parts) | (64,9) | (0,0) | (0,2) | (0,0) | (0,0) | (0,0) | (7,9) | (0,0) | (3,0) | (0,0) | (2,0) | (0,0) | (78,0) |
| Total | 2.462,2 | 12,0 | 2,6 | 34,7 | 13,0 | 5.693,9 | 545,6 | 0,0 | 57,6 | 21,0 | 5,0 | 549,2 | 9.396,8 |
| <i>Fonds des Rentes</i> | | | | | | | | | | | | | |
| Argent à très court terme (francs belges) | — | — | — | 0,0 | — | 0,0 | 0,3 | — | 0,0 | 0,0 | — | 0,0 | 0,3 |
| Engagements en comptes courants ou d'avances | — | — | — | — | — | — | 182,2 | — | 0,0 | 0,0 | — | — | 182,2 |
| Certificats à un an au plus | — | — | — | 0,0 | — | 11,5 | 16,8 | — | 14,1 | 0,1 | — | — | 42,5 |
| Divers | — | — | 2,8 | — | — | — | 0,0 | — | 0,0 | 0,0 | — | 1,3 | 4,1 |
| Total | — | — | 2,8 | 0,0 | — | 11,5 | 199,3 | — | 14,1 | 0,1 | — | 1,3 | 229,1 |
| <i>Banques d'épargne, sociétés hypothécaires et de capitalisation</i> | | | | | | | | | | | | | |
| Monnaie | 79,8 | 0,0 | 0,0 | 0,2 | 11,3 | 0,2 | 0,0 | — | 0,1 | 1,5 | 10,2 | 0,0 | 103,3 |
| Argent à très court terme (francs belges) | — | — | — | — | — | — | 0,2 | 0,0 | 0,0 | 0,0 | — | 0,0 | 0,2 |
| Acceptations, effets commerciaux et promesses | — | — | — | — | — | — | 0,0 | — | 0,0 | 0,0 | — | 0,0 | 0,0 |
| Engagements en comptes courants ou d'avances | 0,0 | — | — | — | — | — | 4,2 | — | 0,0 | 0,0 | 0,0 | 0,0 | 4,2 |
| Autres dépôts en devises à un an au plus | 0,8 | 0,0 | — | 0,0 | 0,0 | 29,5 | — | — | 0,0 | 0,0 | 0,0 | 0,0 | 30,3 |
| Dépôts en carnets ou livrets ordinaires | 766,4 | — | — | — | — | — | — | — | — | — | — | — | 766,4 |
| Autres dépôts à un an au plus | 79,2 | 0,9 | 0,4 | 0,3 | 18,3 | 10,5 | 0,0 | — | 1,7 | 1,1 | 35,9 | 0,0 | 148,3 |
| Dépôts à plus d'un an | 99,5 | 0,0 | — | 0,0 | 0,0 | 2,4 | 0,0 | — | 0,2 | 0,0 | 0,0 | 0,0 | 102,1 |
| Bons de caisse à un an au plus | 42,6 | 0,0 | — | 0,0 | 0,0 | 0,0 | 0,0 | — | 0,0 | 0,3 | 0,0 | 0,0 | 42,9 |
| Bons de caisse et obligations, à plus d'un an | 602,3 | 0,0 | — | 0,1 | 0,0 | 0,0 | 0,8 | — | 1,8 | 0,6 | 0,4 | 0,0 | 606,0 |
| Réserves mathématiques | 0,2 | — | — | — | — | — | — | — | — | — | — | — | 0,2 |
| Divers | 67,6 | 0,0 | 1,1 | 25,3 | 0,0 | 53,0 | 84,7 | 0,0 | 2,0 | 2,3 | 0,0 | 70,3 | 306,3 |
| (Actions et parts) | (15,5) | (0,0) | (0,0) | (0,0) | (0,0) | (0,0) | (0,0) | (—) | (1,5) | (0,0) | (2,5) | (0,0) | (19,5) |
| Total | 1.738,4 | 0,9 | 1,5 | 25,9 | 29,6 | 95,6 | 89,9 | 0,0 | 5,8 | 5,8 | 46,5 | 70,3 | 2.110,2 |
| <i>Intermédiaires financiers publics de crédit</i> | | | | | | | | | | | | | |
| Monnaie | 20,7 | 0,0 | — | 1,8 | 0,1 | — | 0,1 | — | 0,1 | 0,0 | 0,5 | 0,0 | 23,3 |
| Argent à très court terme (francs belges) | 0,2 | — | — | 0,0 | — | 0,3 | 0,0 | 0,0 | 2,4 | 0,9 | — | 0,0 | 3,8 |
| Engagements en comptes courants ou d'avances | 0,0 | 0,0 | 0,0 | 0,0 | 0,0 | 0,3 | 0,4 | — | 0,0 | 12,4 | 0,0 | 0,0 | 13,1 |
| Dépôts en carnets ou livrets ordinaires | 221,3 | — | — | — | — | — | — | — | 0,0 | — | — | — | 221,3 |
| Autres dépôts à un an au plus | 51,3 | 10,1 | 0,0 | 43,6 | 9,2 | 2,5 | 0,1 | — | 0,8 | 0,0 | 2,3 | 0,0 | 119,9 |
| Bons de caisse à un an au plus, accessibles à tout placeur | 62,4 | 0,0 | 0,0 | 0,0 | 0,0 | 0,0 | 1,1 | — | 1,6 | 1,5 | 0,0 | 0,0 | 66,6 |
| Bons de caisse à un an au plus, non accessibles à tout placeur | — | 0,0 | 0,0 | 0,0 | 0,0 | 6,6 | 23,6 | — | 0,8 | 0,0 | 0,0 | 0,0 | 31,0 |
| Bons de caisse et obligations, à plus d'un an, accessibles à tout placeur | 840,2 | 0,5 | 0,0 | 3,6 | 3,9 | 0,2 | 74,2 | 2,0 | 65,3 | 47,9 | 40,1 | 0,0 | 1.077,9 |
| Bons de caisse et obligations, à plus d'un an, non acces. à tout placeur | — | 0,0 | 0,0 | 0,0 | 0,4 | 126,4 | 51,8 | — | 72,5 | 9,9 | 17,7 | 8,1 | 286,8 |
| Divers | 2,6 | 0,1 | 131,7 | 2,1 | 8,2 | 32,3 | 48,3 | — | 0,9 | 22,3 | 0,0 | 154,6 | 403,1 |
| (Actions et parts) | (0,0) | (0,0) | (2,1) | (3,5) | (0,0) | (0,0) | (0,4) | (—) | (0,5) | (0,0) | (0,0) | (0,0) | (6,5) |
| Total | 1.198,7 | 10,7 | 131,7 | 51,1 | 21,8 | 168,6 | 199,6 | 2,0 | 144,4 | 94,9 | 60,6 | 162,7 | 2.246,8 |
| <i>Autres institutions¹</i> | | | | | | | | | | | | | |
| Obligations non accessibles à tout placeur | — | 0,0 | — | 0,0 | 0,0 | 0,0 | 0,0 | 0,0 | 0,0 | 0,0 | 0,0 | 0,0 | 0,0 |
| Réserves de sécurité sociale | 86,9 | — | — | — | — | — | — | — | — | — | — | — | 86,9 |
| Réserves mathématiques | 659,5 | — | — | — | — | — | — | — | — | — | — | — | 659,5 |
| Divers | 8,2 | 0,0 | 0,0 | 0,0 | 0,2 | 0,0 | 0,0 | — | 0,7 | 0,0 | 0,0 | 3,0 | 12,1 |
| (Actions et parts) | (5,2) | (0,0) | (0,0) | (0,0) | (0,0) | (0,0) | (0,0) | (—) | (0,3) | (—) | (0,2) | (0,0) | (5,7) |
| Total | 754,6 | 0,0 | 0,0 | 0,0 | 0,2 | 0,0 | 0,0 | 0,0 | 0,7 | 0,0 | 0,0 | 3,0 | 758,5 |
| Secteurs indéterminés et ajustements | 0,0 | 22,5 | 0,0 | 0,0 | 15,1 | 0,0 | 458,2 | 4,2 | 90,1 | 123,4 | 31,5 | — | 745,0 |
| Total des créances | 7.269,8 | 121,5 | 384,1 | 130,8 | 432,4 | 7.002,9 | 9.497,8 | 229,2 | 2.124,0 | 2.273,6 | 674,1 | 947,0 | 31.087,2 |

¹ Organismes d'assurance-vie et accidents du travail, fonds de pension.

² Y compris l'encaisse-or de la B.N.B.

XII - 1b. — ENCOURS DES CREANCES ET DES DETTES AU 31 DECEMBRE 1986 (milliards de francs)

| CREANCES PAR SECTEUR ET PAR TYPE DE CREANCE DETTES PAR SECTEUR ET PAR TYPE DE DETTE | Secteurs nationaux non financiers | | | | | Etranger | Intermédiaires financiers | | | | | Secteurs indéterminés et ajustements | Total des dettes |
|--|-------------------------------------|-----------------------------------|---------------|-------------------------------------|------------------|----------------|--------------------------------------|------------------|--|---|----------------------------------|--------------------------------------|------------------|
| | Entreprises privées et particuliers | Organismes publics d'exploitation | Etat (Trésor) | Secteur public non compris ailleurs | Sécurité sociale | | Organismes principalement monétaires | Fonds des Rentes | Banques d'épargne, sociétés hypothécaires et de capital. | Intermédiaires financiers publics de crédit | Autres institutions ¹ | | |
| Secteurs nationaux non financiers | | | | | | | | | | | | | |
| <i>Entreprises privées et particuliers</i> | | | | | | | | | | | | | |
| Acceptations, effets commerciaux et promesses | 0,0 | 0,2 | — | 0,0 | 0,0 | 0,3 | 226,9 | — | 55,8 | 14,5 | 0,0 | 3,0 | 300,7 |
| Engagements en comptes courants ou d'avances | 18,1 | 0,0 | 0,0 | 0,0 | 0,0 | 0,0 | 1.011,3 | — | 28,1 | 22,1 | 0,0 | 0,0 | 1.079,6 |
| Obligations | 15,1 | 2,0 | 0,0 | 0,0 | 0,8 | 11,0 | 16,1 | — | 27,7 | 0,5 | 59,6 | 0,0 | 132,8 |
| Autres emprunts à plus d'un an | 0,0 | 0,3 | 0,0 | 0,0 | 3,3 | 0,0 | 0,0 | — | 625,1 | 749,2 | 202,0 | 0,0 | 1.579,9 |
| Divers | 0,0 | 13,1 | 14,9 | 0,0 | 283,9 | 0,0 | 0,0 | — | 3,4 | 1,3 | 6,0 | 0,0 | 322,6 |
| (Actions et parts) | (1.488,1) | (13,0) | (28,9) | (11,4) | (0,2) | (0,0) | (7,2) | (—) | (8,4) | (0,3) | (67,3) | (0,0) | (1.624,8) |
| Total ... | 33,2 | 15,6 | 14,9 | 0,0 | 288,0 | 11,3 | 1.254,3 | — | 740,1 | 787,6 | 267,6 | 3,0 | 3.415,6 |
| <i>Organismes publics d'exploitation</i> | | | | | | | | | | | | | |
| Acceptations, effets commerciaux et promesses | 0,0 | 0,0 | — | 0,0 | 0,0 | 0,0 | 0,0 | — | 0,0 | 0,3 | 0,0 | 0,0 | 0,3 |
| Engagements en comptes courants ou d'avances | 0,3 | 0,0 | 0,0 | 0,0 | 0,0 | 1,2 | 16,7 | — | 0,0 | 8,0 | 0,0 | 0,0 | 26,2 |
| Certificats à un an au plus | — | 0,0 | — | 0,0 | 0,0 | 0,0 | 0,0 | — | 0,0 | 0,0 | 0,0 | — | 0,0 |
| Obligations accessibles à tout placeur | 33,2 | 0,5 | 0,0 | 0,1 | 0,7 | 0,0 | 19,3 | 3,2 | 20,4 | 13,6 | 11,8 | 0,0 | 102,8 |
| Obligations non accessibles à tout placeur | — | 0,0 | 0,0 | 0,0 | 0,0 | 53,0 | 27,6 | 0,0 | 18,7 | 28,3 | 5,2 | 18,9 | 151,7 |
| Autres emprunts à plus d'un an | 5,3 | 0,0 | 0,0 | 0,0 | 0,0 | 17,6 | 8,4 | — | 2,2 | 81,8 | 1,2 | 0,0 | 116,5 |
| Divers | 31,2 | 0,7 | 22,5 | 2,1 | 0,7 | 7,4 | 0,6 | — | 0,0 | 0,0 | 0,0 | 20,4 | 85,6 |
| (Actions et parts) | (0,0) | (0,8) | (46,5) | (28,9) | (0,0) | (0,0) | (0,4) | (—) | (1,9) | (1,1) | (2,6) | (0,7) | (82,9) |
| Total ... | 70,0 | 1,2 | 22,5 | 2,2 | 1,4 | 79,2 | 72,6 | 3,2 | 41,3 | 132,0 | 18,2 | 39,3 | 483,1 |
| <i>Etat (Trésor)</i> | | | | | | | | | | | | | |
| Fonds de tiers | 27,5 | 0,0 | — | 1,6 | 0,0 | 2,6 | 94,6 | 0,0 | 0,0 | 0,0 | 0,0 | 57,4 | 183,7 |
| Certificats à un an au plus | — | 3,6 | — | 0,7 | 0,5 | 528,1 | 779,3 | 216,3 | 249,8 | 166,5 | 0,0 | 0,0 | 1.944,8 |
| Obligations accessibles à tout placeur | 690,1 | 13,8 | — | 15,1 | 22,5 | 33,0 | 671,5 | 38,0 | 467,6 | 319,8 | 216,2 | 0,0 | 2.487,6 |
| Obligations non accessibles à tout placeur | — | 0,0 | — | 0,0 | 0,0 | 442,1 | 207,7 | 0,0 | 101,3 | 136,2 | 4,3 | 0,0 | 891,6 |
| Divers | 0,0 | 26,2 | — | 0,0 | 36,8 | 0,1 | 3,5 | 0,0 | 19,9 | 14,3 | 3,2 | 0,0 | 104,0 |
| Total ... | 717,6 | 43,6 | — | 17,4 | 59,8 | 1.005,9 | 1.756,6 | 254,3 | 838,6 | 636,8 | 223,7 | 57,4 | 5.611,7 |
| <i>Secteur public non compris ailleurs (dont pouvoirs subordonnés)</i> | | | | | | | | | | | | | |
| Argent à très court terme (francs belges) | — | — | — | 0,0 | — | 0,0 | 0,0 | 0,0 | 0,0 | 0,0 | — | 0,0 | 0,0 |
| Acceptations, effets commerciaux et promesses | — | — | — | — | — | — | 0,1 | — | 0,0 | 0,0 | — | 0,0 | 0,1 |
| Engagements en comptes courants ou d'avances | 0,0 | 0,0 | 0,0 | 0,0 | 0,0 | 0,0 | 89,6 | — | 0,0 | 13,0 | 0,0 | 0,0 | 102,6 |
| Obligations accessibles à tout placeur | 22,2 | 0,1 | 0,0 | 0,4 | 0,6 | 0,0 | 22,2 | 2,5 | 25,4 | 36,2 | 15,2 | 0,0 | 124,8 |
| Obligations non accessibles à tout placeur | — | 0,0 | 0,0 | 0,0 | 0,0 | 16,2 | 70,2 | 0,0 | 64,3 | 26,2 | 7,8 | 16,0 | 200,7 |
| Autres emprunts à plus d'un an | 0,0 | 10,7 | 0,0 | 0,0 | 0,0 | 0,0 | 0,0 | — | 68,1 | 479,1 | 0,0 | 0,0 | 557,9 |
| Divers | 16,3 | 2,0 | 34,0 | 0,0 | 0,0 | 0,0 | 9,3 | — | 0,0 | 16,6 | 0,0 | 0,0 | 78,2 |
| (Actions et parts) | (—) | (—) | (1,3) | (—) | (—) | (—) | (—) | (—) | (—) | (—) | (—) | (—) | (1,3) |
| Total ... | 38,5 | 12,8 | 34,0 | 0,4 | 0,6 | 16,2 | 191,4 | 2,5 | 157,8 | 571,1 | 23,0 | 16,0 | 1.064,3 |
| <i>Sécurité sociale</i> | | | | | | | | | | | | | |
| Acceptations, effets commerciaux et promesses | — | — | — | — | — | — | 0,0 | — | 0,0 | 0,0 | — | 0,0 | 0,0 |
| Engagements en comptes courants ou d'avances | — | — | — | — | — | — | 6,0 | — | 0,0 | 0,0 | — | 0,0 | 6,0 |
| Certificats à un an au plus | — | 0,0 | 0,0 | 0,0 | 0,0 | 0,0 | 0,0 | 0,0 | 0,0 | 0,0 | 0,0 | 0,0 | 0,0 |
| Obligations accessibles à tout placeur | 0,0 | 0,0 | 0,0 | 0,0 | 0,0 | 0,0 | 0,0 | 0,0 | 0,0 | 0,0 | 0,0 | 0,0 | 0,0 |
| Obligations non accessibles à tout placeur | 1,7 | 0,0 | 0,0 | 0,0 | 0,0 | 0,0 | 12,1 | 0,0 | 20,2 | 6,0 | 7,1 | 0,0 | 47,1 |
| Réserves de sécurité sociale | 58,8 | — | — | — | — | 20,8 | — | — | — | — | — | — | 79,6 |
| Divers | 171,5 | 0,2 | 18,5 | 0,0 | 0,0 | 0,0 | 3,0 | — | 2,0 | 14,6 | 2,4 | 56,2 | 268,4 |
| Total ... | 232,0 | 0,2 | 18,5 | 0,0 | 0,0 | 20,8 | 21,1 | 0,0 | 22,2 | 20,6 | 9,5 | 56,2 | 401,1 |
| <i>Etranger</i> | | | | | | | | | | | | | |
| Argent à très court terme (francs belges) | — | — | — | 0,0 | — | — | 11,1 | 0,0 | 0,0 | 0,0 | — | 0,0 | 11,1 |
| Acceptations, effets commerciaux et promesses | 0,0 | 0,0 | — | 0,0 | 0,0 | 2,8 | 122,1 | — | 13,0 | 20,5 | 0,0 | 2,0 | 160,4 |
| Engagements en comptes courants ou d'avances | 0,0 | 0,0 | 0,0 | 0,0 | 0,0 | — | 749,7 | — | 17,6 | 0,0 | 0,0 | 0,0 | 767,3 |
| Autres engag. à un an au plus envers des organismes princip. monétaires ² | — | — | — | — | — | — | 3.685,2 | — | — | — | — | — | 3.685,2 |
| Obligations | 77,0 | 0,0 | 0,0 | 0,1 | 0,3 | — | 436,2 | 0,0 | 73,6 | 18,2 | 15,3 | 0,0 | 620,7 |
| Engag. des organ. internat. de crédit au titre de la souscript. de la Belgique | — | — | 117,3 | — | — | — | 22,4 | — | — | — | — | — | 139,7 |
| Divers | 0,0 | 16,9 | 38,2 | 0,0 | 4,0 | — | 18,0 | — | 136,5 | 3,3 | 0,0 | 0,0 | 216,9 |
| (Actions et parts) | (0,0) | (0,3) | (3,0) | (0,0) | (0,0) | (—) | (23,8) | (—) | (0,8) | (—) | (11,5) | (0,0) | (39,4) |
| Total ... | 77,0 | 16,9 | 155,5 | 0,1 | 4,3 | 2,8 | 5.044,7 | 0,0 | 240,7 | 42,0 | 15,3 | 2,0 | 5.601,3 |

| | | | | | | | | | | | | | | |
|---|----------------|--------------|--------------|--------------|--------------|----------------|----------------|--------------|----------------|----------------|--------------|----------------|-----------------|--|
| Intermédiaires financiers | | | | | | | | | | | | | | |
| <i>Organismes principalement monétaires</i> | | | | | | | | | | | | | | |
| Monnaie | 938,8 | 10,6 | 2,7 | 36,5 | 8,8 | — | — | 0,0 | 28,9 | 5,0 | 9,2 | 0,0 | 1.040,5 | |
| Argent à très court terme (francs belges) | — | — | — | 0,0 | — | 22,1 | 17,5 | 0,0 | 0,0 | 0,0 | — | 0,0 | 39,6 | |
| Autres engagements bruts envers l'étranger | — | — | — | — | — | 5.836,9 | — | — | — | — | — | — | 5.836,9 | |
| Autres dépôts en devises à un an au plus | 113,3 | 0,0 | — | 0,0 | 0,0 | — | — | — | 0,0 | 0,0 | 0,0 | 0,0 | 113,3 | |
| Autres dépôts en carnets ou livrets ordinaires | 607,3 | — | — | — | — | — | — | — | — | — | — | — | 607,3 | |
| Autres dépôts à un an au plus | 513,4 | 0,1 | — | 0,0 | 6,6 | — | — | — | 0,0 | 9,1 | 0,0 | 0,0 | 529,2 | |
| Engagements non rangés ailleurs | — | — | 0,0 | — | — | — | 479,8 | 0,0 | 0,0 | 0,0 | — | 0,0 | 479,8 | |
| Dépôts à plus d'un an | 36,1 | 0,0 | — | 0,0 | 0,0 | — | 0,0 | — | 2,4 | 0,0 | 0,0 | 0,0 | 38,5 | |
| Bons de caisse et obligations, à plus d'un an | 446,9 | 0,0 | 0,0 | 0,0 | 0,1 | 0,0 | 0,7 | — | 1,9 | 1,3 | 1,0 | 0,0 | 451,9 | |
| Divers | 0,4 | 0,0 | 0,6 | 0,0 | 0,0 | 0,0 | 0,0 | 0,0 | 41,7 | 26,7 | 0,0 | 565,6 | 635,0 | |
| (Actions et parts) | (73,8) | (0,0) | (0,2) | (0,0) | (0,0) | (0,0) | (6,9) | (0,0) | (3,4) | (0,0) | (2,0) | (0,0) | (86,3) | |
| Total ... | 2.656,2 | 10,7 | 3,3 | 36,5 | 15,5 | 5.859,0 | 498,0 | 0,0 | 74,9 | 42,1 | 10,2 | 565,6 | 9.772,0 | |
| <i>Fonds des Rentes</i> | | | | | | | | | | | | | | |
| Argent à très court terme (francs belges) | — | — | — | 0,0 | — | 6,4 | 6,1 | — | 0,6 | 0,0 | — | 0,0 | 13,1 | |
| Engagements en comptes courants ou d'avances | — | — | — | — | — | — | 209,4 | — | 0,0 | 0,0 | — | — | 209,4 | |
| Certificats à un an au plus | — | — | — | 0,0 | — | 16,9 | 12,7 | — | 10,4 | 4,2 | — | — | 44,2 | |
| Divers | — | — | 2,8 | — | — | — | 0,0 | — | 0,0 | 0,0 | — | 0,9 | 3,7 | |
| Total ... | — | — | 2,8 | 0,0 | — | 23,3 | 228,2 | — | 11,0 | 4,2 | — | 0,9 | 270,4 | |
| <i>Banques d'épargne, sociétés hypothécaires et de capitalisation</i> | | | | | | | | | | | | | | |
| Monnaie | 88,8 | 0,0 | 0,0 | 0,2 | 10,8 | 0,1 | 0,0 | — | 0,1 | 2,8 | 12,9 | 0,0 | 115,7 | |
| Argent à très court terme (francs belges) | — | — | — | — | — | — | 0,0 | 0,0 | 0,0 | 0,0 | — | 0,0 | 0,0 | |
| Acceptations, effets commerciaux et promesses | — | — | — | — | — | — | 0,0 | 0,0 | 0,0 | 0,0 | — | 0,0 | 0,0 | |
| Engagements en comptes courants ou d'avances | 0,0 | — | — | — | — | — | 4,1 | — | 0,0 | 0,0 | 0,0 | 0,0 | 4,1 | |
| Autres dépôts en devises à un an au plus | 1,0 | 0,0 | — | 0,0 | 0,0 | 48,7 | — | — | 0,0 | 0,0 | 0,0 | 0,0 | 49,7 | |
| Dépôts en carnets ou livrets ordinaires | 863,4 | — | — | — | — | — | — | — | — | — | — | — | 863,4 | |
| Autres dépôts à un an au plus | 95,4 | 0,7 | 0,4 | 0,3 | 17,4 | 21,5 | 0,0 | — | 1,5 | 0,9 | 37,0 | 0,0 | 175,1 | |
| Dépôts à plus d'un an | 100,9 | 0,0 | — | 0,0 | 0,0 | 3,0 | 0,0 | — | 0,0 | 0,0 | 0,0 | 0,0 | 103,9 | |
| Bons de caisse à un an au plus | 70,0 | 0,0 | — | 0,0 | 0,0 | 0,0 | 0,0 | — | 0,0 | 0,0 | 0,0 | 0,0 | 70,0 | |
| Bons de caisse et obligations, à plus d'un an | 601,5 | 0,0 | — | 0,1 | 0,0 | 0,0 | 1,0 | — | 1,6 | 0,5 | 2,7 | 0,0 | 607,4 | |
| Réserves mathématiques | 0,1 | — | — | — | — | — | — | — | — | — | — | — | 0,1 | |
| Divers | 77,9 | 0,0 | 1,1 | 24,3 | 0,0 | 95,8 | 83,8 | 0,0 | 5,3 | 1,1 | 0,0 | 84,6 | 373,9 | |
| (Actions et parts) | (16,8) | (0,0) | (0,0) | (0,0) | (0,0) | (0,0) | (0,0) | (—) | (1,9) | (0,0) | (2,5) | (0,0) | (21,2) | |
| Total ... | 1.899,0 | 0,7 | 1,5 | 24,9 | 28,2 | 169,1 | 88,9 | 0,0 | 8,5 | 5,3 | 52,6 | 84,6 | 2.363,3 | |
| <i>Intermédiaires financiers publics de crédit</i> | | | | | | | | | | | | | | |
| Monnaie | 19,6 | 0,0 | — | 0,7 | 0,2 | — | 0,1 | — | 0,1 | 0,0 | 0,8 | 0,0 | 21,5 | |
| Argent à très court terme (francs belges) | 0,3 | — | — | 0,0 | — | 0,4 | 0,0 | 0,0 | 1,7 | 1,5 | — | 0,0 | 3,9 | |
| Engagements en comptes courants ou d'avances | 0,0 | 0,0 | 0,0 | 0,0 | 0,0 | 0,0 | 0,8 | — | 0,0 | 9,3 | 0,0 | 0,0 | 10,1 | |
| Dépôts en carnets ou livrets ordinaires | 258,8 | — | — | — | — | — | — | — | 0,0 | — | — | — | 258,8 | |
| Autres dépôts à un an au plus | 59,9 | 7,8 | 0,0 | 45,1 | 15,2 | 3,7 | 0,1 | — | 1,1 | 0,0 | 2,1 | 0,0 | 135,0 | |
| Bons de caisse à un an au plus, accessibles à tout placeur | 88,2 | 0,0 | 0,0 | 0,0 | 0,0 | 0,0 | 0,9 | — | 1,5 | 1,2 | 0,0 | 0,0 | 91,8 | |
| Bons de caisse à un an au plus, non accessibles à tout placeur | — | 0,0 | 0,0 | 0,0 | 0,0 | 3,9 | 29,9 | — | 0,8 | 0,0 | 0,0 | 0,0 | 34,6 | |
| Bons de caisse et obligations, à plus d'un an, accessibles à tout placeur | 868,6 | 0,4 | 0,0 | 4,3 | 3,4 | 0,2 | 70,5 | 3,9 | 51,5 | 47,6 | 36,3 | 0,0 | 1.086,7 | |
| Bons de caisse et obligations, à plus d'un an, non acces. à tout placeur | — | 0,0 | 0,0 | 0,0 | 0,3 | 105,4 | 58,5 | — | 92,8 | 12,8 | 15,2 | 0,0 | 285,0 | |
| Divers | 3,5 | 0,1 | 137,0 | 3,5 | 14,6 | 30,8 | 86,5 | — | 1,2 | 13,7 | 0,0 | 197,6 | 488,5 | |
| (Actions et parts) | (0,0) | (0,0) | (2,1) | (3,5) | (0,0) | (0,0) | (0,4) | (—) | (0,5) | (0,0) | (0,0) | (0,0) | (6,5) | |
| Total ... | 1.298,9 | 8,3 | 137,0 | 53,6 | 33,7 | 144,4 | 247,3 | 3,9 | 150,7 | 86,1 | 54,4 | 197,6 | 2.415,9 | |
| <i>Autres institutions¹</i> | | | | | | | | | | | | | | |
| Obligations non accessibles à tout placeur | — | 0,0 | — | 0,0 | 0,0 | 0,0 | 0,0 | 0,0 | 0,0 | 0,0 | 0,0 | 0,0 | 0,0 | |
| Réserves de sécurité sociale | 92,7 | — | — | — | — | — | — | — | — | — | — | — | 92,7 | |
| Réserves mathématiques | 710,1 | — | — | — | — | — | — | — | — | — | — | — | 710,1 | |
| Divers | 9,3 | 0,0 | 0,1 | 0,0 | 0,2 | 0,0 | 0,0 | — | 0,1 | 0,0 | 0,0 | 2,3 | 12,0 | |
| (Actions et parts) | (6,1) | (0,0) | (0,0) | (0,0) | (0,0) | (0,0) | (0,0) | (—) | (0,3) | (—) | (0,3) | (0,0) | (6,7) | |
| Total ... | 812,1 | 0,0 | 0,1 | 0,0 | 0,2 | 0,0 | 0,0 | 0,0 | 0,1 | 0,0 | 0,0 | 2,3 | 814,8 | |
| Secteurs indéterminés et ajustements | 0,0 | 25,2 | 0,0 | 0,0 | 14,5 | 0,0 | 502,0 | 7,6 | 96,9 | 122,1 | 32,6 | — | 800,9 | |
| Total des créances | 7.834,5 | 135,2 | 390,1 | 135,1 | 446,2 | 7.332,0 | 9.905,1 | 271,5 | 2.382,8 | 2.449,9 | 707,1 | 1.024,9 | 33.014,4 | |

¹ Organismes d'assurance-vie et accidents du travail, fonds de pension.

² Y compris l'encaisse-or de la B.N.B.

XII - 2. — MOUVEMENTS DES CREANCES ET DES DETTES DANS L'ECONOMIE BELGE EN 1986 (milliards de francs)

| CREANCES PAR SECTEUR ET PAR TYPE DE CREANCE | Secteurs nationaux non financiers | | | | | Etranger | Intermédiaires financiers | | | | | Secteurs indéterminés et ajustements | Total des dettes |
|--|--------------------------------------|-----------------------------------|---------------|-------------------------------------|------------------|--------------------|--------------------------------------|------------------|--|--------------------------------------|----------------------------------|--------------------------------------|------------------|
| | Entreprises privées et particulières | Organismes publics d'exploitation | Etat (Trésor) | Secteur public non compris ailleurs | Sécurité sociale | | Organismes principalement monétaires | Fonds des Rentes | Banques d'épargne, sociétés hypothécaires et de capital. | Inter-médiaires financiers de crédit | Autres institutions ¹ | | |
| DETTES PAR SECTEUR ET PAR TYPE DE DETTE | | | | | | | | | | | | | |
| Secteurs nationaux non financiers | | | | | | | | | | | | | |
| <i>Entreprises privées et particulières</i> | | | | | | | | | | | | | |
| Acceptations, effets commerciaux et promesses | 0,0 | + 0,2 | — | 0,0 | 0,0 | + 0,1 | + 13,8 | — | + 8,5 | - 1,1 | - 0,1 | - 1,7 | + 19,7 |
| Engagements en comptes courants ou d'avances | - 0,8 | 0,0 | 0,0 | 0,0 | 0,0 | 0,0 | + 111,3 | — | + 3,9 | + 0,7 | 0,0 | 0,0 | + 115,1 |
| Obligations | - 5,2 | + 2,0 | 0,0 | 0,0 | 0,0 | + 0,6 | + 3,3 | — | - 4,1 | - 0,1 | - 4,4 | 0,0 | - 7,9 |
| Autres emprunts à plus d'un an | 0,0 | 0,0 | 0,0 | 0,0 | - 0,2 | 0,0 | 0,0 | — | + 33,0 | + 48,5 | + 9,5 | 0,0 | + 90,8 |
| Divers | 0,0 | 0,0 | 0,0 | 0,0 | + 4,2 | + 37,7 | 0,0 | — | 0,0 | + 0,4 | + 0,7 | 0,0 | + 43,0 |
| (Actions et parts) | (+ 85,6) | (+ 1,5) | (+ 2,2) | (0,0) | (0,0) | (+ 33,8) | (+ 2,1) | (—) | (+ 0,4) | (0,0) | (+ 21,9) | (0,0) | (+ 147,5) |
| Total ... | - 6,0 | + 2,2 | 0,0 | 0,0 | + 4,0 | + 38,4 | + 128,4 | — | + 41,3 | + 48,4 | + 5,7 | - 1,7 | + 260,7 |
| <i>Organismes publics d'exploitation</i> | | | | | | | | | | | | | |
| Acceptations, effets commerciaux et promesses | 0,0 | 0,0 | — | 0,0 | 0,0 | 0,0 | 0,0 | — | 0,0 | 0,0 | 0,0 | 0,0 | 0,0 |
| Engagements en comptes courants ou d'avances | 0,0 | 0,0 | 0,0 | 0,0 | 0,0 | + 0,4 | + 10,7 | — | 0,0 | - 0,3 | 0,0 | 0,0 | + 10,8 |
| Certificats à un an au plus | — | 0,0 | — | 0,0 | 0,0 | 0,0 | - 0,3 | — | 0,0 | 0,0 | 0,0 | — | - 0,3 |
| Obligations accessibles à tout placeur | - 1,3 | + 0,1 | 0,0 | 0,0 | + 0,1 | 0,0 | + 0,5 | + 1,7 | + 2,4 | + 4,3 | + 2,8 | 0,0 | + 10,6 |
| Obligations non accessibles à tout placeur | — | - 0,1 | 0,0 | - 0,1 | 0,0 | - 11,3 | - 9,7 | 0,0 | - 1,8 | + 4,5 | - 2,3 | + 4,4 | - 16,4 |
| Autres emprunts à plus d'un an | - 0,4 | 0,0 | 0,0 | 0,0 | 0,0 | + 0,8 | + 1,4 | — | + 1,3 | - 9,0 | 0,0 | - 0,2 | - 6,1 |
| Divers | - 2,5 | + 0,3 | + 1,6 | - 0,4 | - 1,3 | + 0,5 | + 0,6 | — | 0,0 | 0,0 | 0,0 | - 1,2 | - 2,4 |
| (Actions et parts) | (0,0) | (0,0) | (+ 0,9) | (+ 0,9) | (0,0) | (0,0) | (0,0) | (—) | (+ 0,1) | (0,0) | (+ 0,1) | (0,0) | (+ 2,0) |
| Total ... | - 4,2 | + 0,3 | + 1,6 | - 0,5 | - 1,2 | - 9,6 | + 3,2 | + 1,7 | + 1,9 | - 0,5 | + 0,5 | + 3,0 | - 3,8 |
| <i>Etat (Trésor)</i> | | | | | | | | | | | | | |
| Fonds de tiers | + 6,1 | 0,0 | — | + 0,3 | 0,0 | + 1,1 | + 11,0 | 0,0 | 0,0 | 0,0 | 0,0 | + 3,3 | + 21,8 |
| Certificats à un an au plus | — | + 3,5 | — | 0,0 | - 0,3 | + 111,4 | + 185,2 | + 17,3 | + 57,1 | + 18,3 | 0,0 | 0,0 | + 392,5 |
| Obligations accessibles à tout placeur | + 29,0 | + 0,2 | — | + 1,2 | + 2,7 | + 5,5 | + 29,0 | + 16,8 | + 57,4 | + 76,7 | + 13,1 | 0,0 | + 231,6 |
| Obligations non accessibles à tout placeur | — | 0,0 | — | 0,0 | 0,0 | + 46,9 | - 87,2 | 0,0 | - 16,6 | - 12,6 | - 2,6 | 0,0 | - 72,1 |
| Divers | 0,0 | + 9,0 | — | 0,0 | - 3,5 | - 0,2 | 0,0 | 0,0 | + 1,9 | + 5,5 | + 0,4 | 0,0 | + 13,1 |
| Total ... | + 35,1 | + 12,7 | — | + 1,5 | - 1,1 | + 164,7 | + 138,0 | + 34,1 | + 99,8 | + 87,9 | + 10,9 | + 3,3 | + 586,9 |
| <i>Secteur public non compris ailleurs (dont pouvoirs subordonnés)</i> | | | | | | | | | | | | | |
| Argent à très court terme (francs belges) | — | — | — | 0,0 | — | 0,0 | 0,0 | 0,0 | 0,0 | 0,0 | — | 0,0 | 0,0 |
| Acceptations, effets commerciaux et promesses | — | — | — | — | — | — | 0,0 | — | 0,0 | 0,0 | — | 0,0 | 0,0 |
| Engagements en comptes courants ou d'avances | 0,0 | 0,0 | 0,0 | 0,0 | 0,0 | 0,0 | + 10,1 | — | — | + 13,0 | 0,0 | 0,0 | + 23,1 |
| Obligations accessibles à tout placeur | - 14,7 | 0,0 | 0,0 | 0,0 | - 0,2 | 0,0 | - 1,8 | + 1,2 | + 0,6 | + 4,6 | + 3,6 | 0,0 | - 6,7 |
| Obligations non accessibles à tout placeur | — | 0,0 | 0,0 | 0,0 | 0,0 | - 4,0 | + 10,7 | 0,0 | + 5,6 | + 7,2 | + 2,6 | + 8,6 | + 30,7 |
| Autres emprunts à plus d'un an | 0,0 | - 1,2 | 0,0 | 0,0 | 0,0 | 0,0 | 0,0 | — | + 4,1 | - 5,5 | 0,0 | 0,0 | - 2,6 |
| Divers | + 1,8 | 0,0 | - 0,1 | 0,0 | 0,0 | 0,0 | + 1,8 | — | 0,0 | - 6,8 | 0,0 | 0,0 | - 3,3 |
| (Actions et parts) | (—) | (—) | (0,0) | (—) | (—) | (—) | (—) | (—) | (—) | (—) | (—) | (—) | (0,0) |
| Total ... | - 12,9 | - 1,2 | - 0,1 | 0,0 | - 0,2 | - 4,0 | + 20,8 | + 1,2 | + 10,3 | + 12,5 | + 6,2 | + 8,6 | + 41,2 |
| <i>Sécurité sociale</i> | | | | | | | | | | | | | |
| Acceptations, effets commerciaux et promesses | — | — | — | — | — | — | 0,0 | — | 0,0 | 0,0 | — | 0,0 | 0,0 |
| Engagements en comptes courants ou d'avances | — | — | — | — | — | — | + 1,5 | — | 0,0 | 0,0 | — | 0,0 | + 1,5 |
| Certificats à un an au plus | — | 0,0 | 0,0 | 0,0 | 0,0 | 0,0 | 0,0 | 0,0 | 0,0 | 0,0 | 0,0 | 0,0 | 0,0 |
| Obligations accessibles à tout placeur | 0,0 | 0,0 | 0,0 | 0,0 | 0,0 | 0,0 | 0,0 | 0,0 | 0,0 | 0,0 | 0,0 | 0,0 | 0,0 |
| Obligations non accessibles à tout placeur | - 0,5 | 0,0 | 0,0 | 0,0 | - 1,3 | 0,0 | - 0,8 | 0,0 | - 2,3 | - 0,7 | + 0,3 | 0,0 | - 5,3 |
| Réserves de sécurité sociale | + 8,0 | — | — | — | — | + 0,8 ² | — | — | — | — | — | — | + 8,8 |
| Divers | + 9,8 | - 0,5 | + 0,8 | 0,0 | 0,0 | 0,0 | + 1,5 | — | + 0,3 | + 6,4 | + 0,6 | - 0,7 | + 18,2 |
| Total ... | + 17,3 | - 0,5 | + 0,8 | 0,0 | - 1,3 | + 0,8 | + 2,2 | 0,0 | - 2,0 | + 5,7 | + 0,9 | - 0,7 | + 23,2 |
| Etranger | | | | | | | | | | | | | |
| Argent à très court terme (francs belges) | — | — | — | 0,0 | — | — | + 6,2 | 0,0 | 0,0 | 0,0 | — | 0,0 | + 6,2 |
| Acceptations, effets commerciaux et promesses | 0,0 | - 0,4 | — | 0,0 | 0,0 | + 1,0 | + 1,4 | — | - 2,1 | - 2,5 | 0,0 | + 0,9 | - 1,7 |
| Engagements en comptes courants ou d'avances | 0,0 | 0,0 | 0,0 | 0,0 | 0,0 | — | - 73,5 | — | + 3,9 | 0,0 | 0,0 | 0,0 | - 69,6 |
| Autres engag. à un an au plus envers des organismes princip. monétaires ³ | — | — | — | — | — | — | + 47,2 | — | — | — | — | — | + 47,2 |
| Autres dépôts en devises à un an au plus | + 32,6 | 0,0 | — | — | — | — | — | — | — | — | — | — | + 32,6 |
| Autres dépôts en francs belges à un an au plus | + 47,8 | 0,0 | — | — | — | — | — | — | — | — | — | — | + 47,8 |
| Obligations | + 132,1 ⁴ | 0,0 | 0,0 | 0,0 | + 0,2 | — | + 100,9 | 0,0 | + 19,3 | + 9,5 | + 2,6 ⁴ | 0,0 | + 264,6 |
| Engag. des organ. internat. de crédit au titre de la souscript. de la Belgique | — | — | + 8,2 | — | — | — | - 0,4 | — | — | — | — | - 14,4 | - 6,6 |
| Divers | + 79,9 | + 1,8 | + 3,8 | 0,0 | + 1,0 | — | + 0,7 | — | + 57,0 | + 0,7 | 0,0 | + 15,8 | + 160,7 |
| (Actions et parts) | (+ 33,0) ⁴ | (0,0) | (- 0,3) | (0,0) | (0,0) | (—) | (+ 2,8) | (—) | (+ 0,1) | (—) | (- 1,0) ⁴ | (0,0) | (+ 34,6) |
| Total ... | + 292,4 | + 1,4 | + 12,0 | 0,0 | + 1,2 | + 1,0 | + 82,5 | 0,0 | + 78,1 | + 7,7 | + 2,6 | + 2,3 | + 481,2 |

| | | | | | | | | | | | | | | |
|---|---------------|--------------|--------------|--------------|--------------|----------------|----------------|--------------|---------------|---------------|---------------|---------------|-----------------|--|
| Intermédiaires financiers | | | | | | | | | | | | | | |
| <i>Organismes principalement monétaires</i> | | | | | | | | | | | | | | |
| Monnaie | + 67,0 | - 1,3 | + 0,6 | + 1,8 | + 2,1 | - 6,1 | + 8,3 | 0,0 | - 0,9 | + 0,7 | + 5,8 | 0,0 | + 75,8 | |
| Argent à très court terme (francs belges) | — | — | — | 0,0 | — | — | — | 0,0 | - 0,2 | - 0,1 | — | 0,0 | + 1,9 | |
| Autres engagements bruts envers l'étranger | — | — | — | — | — | + 214,2 | — | — | — | — | — | — | +214,2 | |
| Autres dépôts en devises à un an au plus | - 0,8 | 0,0 | — | 0,0 | 0,0 | — | — | — | 0,0 | 0,0 | 0,0 | - 9,6 | - 10,4 | |
| Autres dépôts en carnets ou livrets ordinaires | + 75,1 | — | — | — | — | — | — | — | — | — | — | — | + 75,1 | |
| Autres dépôts à un an au plus | + 55,4 | 0,0 | — | 0,0 | + 0,4 | — | — | — | 0,0 | + 0,9 | 0,0 | 0,0 | + 56,7 | |
| Engagements non rangés ailleurs | — | — | 0,0 | — | — | — | - 55,9 | 0,0 | 0,0 | 0,0 | — | 0,0 | - 55,9 | |
| Dépôts à plus d'un an | + 0,4 | 0,0 | — | 0,0 | 0,0 | — | — | — | + 1,0 | 0,0 | 0,0 | 0,0 | + 1,4 | |
| Bons de caisse et obligations, à plus d'un an | + 6,5 | 0,0 | — | 0,0 | 0,0 | 0,0 | 0,0 | — | + 0,6 | + 0,2 | - 0,6 | 0,0 | + 6,7 | |
| Divers | 0,0 | 0,0 | + 0,1 | 0,0 | 0,0 | 0,0 | 0,0 | 0,0 | + 16,8 | + 19,4 | 0,0 | - 8,9 | + 27,4 | |
| (Actions et parts) | (+ 8,9) | (0,0) | (0,0) | (0,0) | (0,0) | (0,0) | (- 1,0) | (0,0) | (+ 0,4) | (0,0) | (0,0) | (0,0) | (+ 8,3) | |
| Total | +203,6 | - 1,3 | + 0,7 | + 1,8 | + 2,5 | + 208,1 | - 47,6 | 0,0 | + 17,3 | + 21,1 | + 5,2 | - 18,5 | +392,9 | |
| <i>Fonds des Rentes</i> | | | | | | | | | | | | | | |
| Argent à très court terme (francs belges) | — | — | — | 0,0 | — | + 6,4 | + 5,8 | — | + 0,6 | 0,0 | — | 0,0 | + 12,8 | |
| Engagements en comptes courants ou d'avances | — | — | — | — | — | — | + 27,2 | — | 0,0 | 0,0 | — | — | + 27,2 | |
| Certificats à un an au plus | — | — | — | 0,0 | — | + 5,4 | - 4,1 | — | - 3,7 | + 4,1 | — | — | + 1,7 | |
| Divers | — | — | 0,0 | — | — | — | 0,0 | — | 0,0 | 0,0 | — | - 0,4 | - 0,4 | |
| Total | — | — | 0,0 | 0,0 | — | + 11,8 | + 28,9 | — | - 3,1 | + 4,1 | — | - 0,4 | + 41,3 | |
| <i>Banques d'épargne, sociétés hypothécaires et de capitalisation</i> | | | | | | | | | | | | | | |
| Monnaie | + 9,0 | 0,0 | 0,0 | 0,0 | - 0,5 | - 0,1 | 0,0 | — | 0,0 | + 1,3 | + 2,7 | 0,0 | + 12,4 | |
| Argent à très court terme (francs belges) | — | — | — | — | — | — | - 0,2 | 0,0 | 0,0 | 0,0 | — | 0,0 | - 0,2 | |
| Acceptations, effets commerciaux et promesses | — | — | — | — | — | — | 0,0 | — | 0,0 | 0,0 | — | 0,0 | 0,0 | |
| Engagements en comptes courants ou d'avances | 0,0 | — | — | — | — | — | - 0,1 | — | 0,0 | 0,0 | 0,0 | 0,0 | - 0,1 | |
| Autres dépôts en devises à un an au plus | + 0,2 | 0,0 | — | 0,0 | 0,0 | + 19,2 | — | — | 0,0 | 0,0 | 0,0 | 0,0 | + 19,4 | |
| Dépôts en carnets ou livrets ordinaires | + 97,0 | — | — | — | — | — | — | — | — | — | — | — | + 97,0 | |
| Autres dépôts à un an au plus | + 16,2 | - 0,2 | 0,0 | 0,0 | - 0,9 | + 11,0 | 0,0 | — | - 0,2 | - 0,2 | + 1,1 | 0,0 | + 26,8 | |
| Dépôts à plus d'un an | + 1,4 | 0,0 | — | 0,0 | 0,0 | + 0,6 | 0,0 | — | - 0,2 | 0,0 | 0,0 | 0,0 | + 1,8 | |
| Bons de caisse à un an au plus | + 27,4 | 0,0 | — | 0,0 | 0,0 | 0,0 | 0,0 | — | — | - 0,3 | 0,0 | 0,0 | + 27,1 | |
| Bons de caisse et obligations, à plus d'un an | - 0,8 | 0,0 | — | 0,0 | 0,0 | 0,0 | + 0,2 | — | - 0,2 | - 0,1 | + 2,3 | 0,0 | + 1,4 | |
| Réserves mathématiques | - 0,1 | — | — | — | — | — | — | — | — | — | — | — | - 0,1 | |
| Divers | + 10,3 | 0,0 | 0,0 | - 1,0 | 0,0 | + 42,8 | - 0,9 | 0,0 | + 3,3 | - 1,2 | 0,0 | + 14,3 | + 67,6 | |
| (Actions et parts) | (+ 1,3) | (0,0) | (0,0) | (0,0) | (0,0) | (0,0) | (0,0) | (—) | (+ 0,4) | (0,0) | (0,0) | (0,0) | (+ 1,7) | |
| Total | +160,6 | - 0,2 | 0,0 | - 1,0 | - 1,4 | + 73,5 | - 1,0 | 0,0 | + 2,7 | - 0,5 | + 6,1 | + 14,3 | +253,1 | |
| <i>Intermédiaires financiers publics de crédit</i> | | | | | | | | | | | | | | |
| Monnaie | - 1,1 | 0,0 | — | - 1,1 | + 0,1 | — | 0,0 | — | 0,0 | 0,0 | + 0,3 | 0,0 | - 1,8 | |
| Argent à très court terme (francs belges) | + 0,1 | — | — | 0,0 | — | + 0,1 | 0,0 | 0,0 | - 0,7 | + 0,6 | — | 0,0 | + 0,1 | |
| Engagements en comptes courants ou d'avances | 0,0 | 0,0 | 0,0 | 0,0 | 0,0 | - 0,3 | + 0,4 | — | 0,0 | - 3,1 | 0,0 | 0,0 | - 3,0 | |
| Dépôts en carnets ou livrets ordinaires | + 37,5 | — | — | — | — | — | — | — | 0,0 | — | — | — | + 37,5 | |
| Autres dépôts à un an au plus | + 8,6 | - 2,3 | 0,0 | + 1,5 | + 6,0 | + 1,2 | 0,0 | — | + 0,3 | 0,0 | - 0,2 | 0,0 | + 15,1 | |
| Bons de caisse à un an au plus, accessibles à tout placeur | + 25,8 | 0,0 | 0,0 | 0,0 | 0,0 | 0,0 | - 0,2 | — | - 0,1 | - 0,3 | 0,0 | 0,0 | + 25,2 | |
| Bons de caisse à un an au plus, non accessibles à tout placeur | — | 0,0 | 0,0 | 0,0 | 0,0 | - 2,7 | + 6,3 | — | 0,0 | 0,0 | 0,0 | 0,0 | + 3,6 | |
| Bons de caisse et obligations, à plus d'un an, accessibles à tout placeur | + 28,4 | - 0,1 | 0,0 | + 0,7 | - 0,5 | 0,0 | - 3,7 | + 1,9 | - 13,8 | - 0,3 | - 3,8 | 0,0 | + 8,8 | |
| Bons de caisse et obligations, à plus d'un an, non acces. à tout placeur | — | 0,0 | 0,0 | 0,0 | - 0,1 | - 21,0 | + 6,7 | — | + 20,3 | + 2,9 | - 2,5 | - 8,1 | - 1,8 | |
| Divers | + 0,9 | 0,0 | + 5,3 | + 1,4 | + 6,4 | - 1,5 | + 38,2 | — | + 0,3 | - 8,6 | 0,0 | + 43,0 | + 85,4 | |
| (Actions et parts) | (0,0) | (0,0) | (0,0) | (0,0) | (0,0) | (0,0) | (0,0) | (—) | (0,0) | (0,0) | (0,0) | (0,0) | (0,0) | |
| Total | +100,2 | - 2,4 | + 5,3 | + 2,5 | +11,9 | - 24,2 | + 47,7 | + 1,9 | + 6,3 | - 8,8 | - 6,2 | + 34,9 | +169,1 | |
| <i>Autres institutions¹</i> | | | | | | | | | | | | | | |
| Obligations non accessibles à tout placeur | — | 0,0 | — | 0,0 | 0,0 | 0,0 | 0,0 | 0,0 | 0,0 | 0,0 | 0,0 | 0,0 | 0,0 | |
| Réserves de sécurité sociale | + 5,8 | — | — | — | — | — | — | — | — | — | — | — | + 5,8 | |
| Réserves mathématiques | + 50,6 | — | — | — | — | — | — | — | — | — | — | — | + 50,6 | |
| Divers | + 1,1 | 0,0 | + 0,1 | 0,0 | 0,0 | 0,0 | 0,0 | — | - 0,6 | 0,0 | 0,0 | - 0,7 | - 0,1 | |
| (Actions et parts) | (+ 0,9) | (0,0) | (0,0) | (0,0) | (0,0) | (0,0) | (0,0) | (—) | (0,0) | (—) | (+ 0,1) | (0,0) | (+ 1,0) | |
| Total | + 57,5 | 0,0 | + 0,1 | 0,0 | 0,0 | 0,0 | 0,0 | 0,0 | - 0,6 | 0,0 | 0,0 | - 0,7 | + 56,3 | |
| Secteurs indéterminés et ajustements | 0,0 | + 2,7 | 0,0 | 0,0 | - 0,6 | - 14,4 | + 22,1 | + 3,4 | + 6,8 | - 1,3 | + 1,1 | — | + 19,8 | |
| Total des créances | +843,6 | +13,7 | +20,4 | + 4,3 | +13,8 | + 446,1 | + 425,2 | +42,3 | +258,8 | +176,3 | + 33,0 | + 44,4 | +2.321,9 | |

¹ Organismes d'assurance-vie et accidents du travail, fonds de pension.

² Dans la balance des paiements, ce mouvement n'est pas enregistré dans les opérations en capital.

³ Y compris l'encaisse-or de la B.N.B.

⁴ Cf. rubrique 4.2311 du tableau IX-1.

XII - 3a. — ENCOURS DES CREANCES ET DES DETTES AU 31 DECEMBRE 1985

Totaux sectoriels

(milliards de francs)

| Créances par secteur Dettes par secteur | Entreprises privées et particuliers | Organismes publics d'exploit- ation | Etat (Trésor) | Secteur public non compris ailleurs | Sécurité sociale | Total des secteurs nationaux non financiers | Etranger | Organismes princi- palement monétaires | Fonds des Rentes | Banques d'épargne, sociétés hypothé- caires et de capita- lisation | Inter- médiaires financiers publics de crédit | Autres institutions ¹ | Total des inter- médiaires financiers | Secteurs indéter- minés et ajustements | Total des dettes |
|--|---|--|------------------|---|---------------------|---|----------|---|---------------------|--|---|-------------------------------------|--|---|--------------------------------------|
| | (1) | (2) | (3) | (4) | (5) | (6) = (1) à (5) | (7) | (8) | (9) | (10) | (11) | (12) | (13) = (8) à (12) | (14) | (15) = (6) + (7) + (13) + (14) |
| 1. Entreprises privées et particuliers | 39,2 | 13,4 | 14,9 | 0,0 | 284,0 | 351,5 | 10,6 | 1.149,2 | — | 698,8 | 739,2 | 261,9 | 2.849,1 | 4,7 | 3.215,9 |
| 2. Organismes publics d'exploitation | 74,2 | 0,9 | 20,9 | 2,7 | 2,6 | 101,3 | 88,8 | 69,4 | 1,5 | 39,4 | 132,5 | 17,7 | 260,5 | 36,3 | 486,9 |
| 3. Etat (Trésor) | 682,5 | 30,9 | — | 15,9 | 60,9 | 790,2 | 891,9 | 1.626,3 | 220,2 | 738,8 | 548,9 | 212,8 | 3.347,0 | 54,1 | 5.083,2 |
| 4. Secteur public non compris ailleurs | 51,4 | 14,0 | 34,1 | 0,4 | 0,8 | 100,7 | 20,2 | 170,6 | 1,3 | 147,5 | 558,6 | 16,8 | 894,8 | 7,4 | 1.023,1 |
| 5. Sécurité sociale | 214,7 | 0,7 | 17,7 | 0,0 | 1,3 | 234,4 | 20,0 | 18,9 | 0,0 | 24,2 | 14,9 | 8,6 | 66,6 | 56,9 | 377,9 |
| 6. Total des secteurs nationaux non financiers | 1.062,0 | 59,9 | 87,6 | 19,0 | 349,6 | 1.578,1 | 1.031,5 | 3.034,4 | 223,0 | 1.648,7 | 1.994,1 | 517,8 | 7.418,0 | 159,4 | 10.187,0 |
| 7. Etranger | 53,9 | 15,5 | 157,9 | 0,1 | 3,1 | 230,5 | 1,8 | 4.970,8 | 0,0 | 162,6 | 34,3 | 12,7 | 5.180,4 | 1,1 | 5.413,8 |
| 8. Organismes principalement monétaires | 2.462,2 | 12,0 | 2,6 | 34,7 | 13,0 | 2.524,5 | 5.693,9 | 545,6 | 0,0 | 57,6 | 21,0 | 5,0 | 629,2 | 549,2 | 9.396,8 |
| 9. Fonds des Rentes | — | — | 2,8 | 0,0 | — | 2,8 | 11,5 | 199,3 | — | 14,1 | 0,1 | — | 213,5 | 1,3 | 229,1 |
| 10. Banques d'épargne, sociétés hypothécaires et de capitalisation | 1.738,4 | 0,9 | 1,5 | 25,9 | 29,6 | 1.796,3 | 95,6 | 89,9 | 0,0 | 5,8 | 5,8 | 46,5 | 148,0 | 70,3 | 2.110,2 |
| 11. Intermédiaires financiers publics de crédit | 1.198,7 | 10,7 | 131,7 | 51,1 | 21,8 | 1.414,0 | 168,6 | 199,6 | 2,0 | 144,4 | 94,9 | 60,6 | 501,5 | 162,7 | 2.246,8 |
| 12. Autres institutions ¹ | 754,6 | 0,0 | 0,0 | 0,0 | 0,2 | 754,8 | 0,0 | 0,0 | 0,0 | 0,7 | 0,0 | 0,0 | 0,7 | 3,0 | 758,5 |
| 13. Total des intermédiaires financiers | 6.153,9 | 23,6 | 138,6 | 111,7 | 64,6 | 6.492,4 | 5.969,6 | 1.034,4 | 2,0 | 222,6 | 121,8 | 112,1 | 1.492,9 | 786,5 | 14.741,4 |
| 14. Secteurs indéterminés et ajustements | 0,0 | 22,5 | 0,0 | 0,0 | 15,1 | 37,6 | 0,0 | 458,2 | 4,2 | 90,1 | 123,4 | 31,5 | 707,4 | — | 745,0 |
| 15. Total des créances | 7.269,8 | 121,5 | 384,1 | 130,8 | 432,4 | 8.338,6 | 7.002,9 | 9.497,8 | 229,2 | 2.124,0 | 2.273,6 | 674,1 | 14.798,7 | 947,0 | 31.087,2 |
| Solde des créances et des dettes | 4.053,9 | - 365,4 | - 4.699,1 | - 892,3 | 54,5 | - 1.848,4 | 1.589,1 | 101,0 | 0,1 | 13,8 | 26,8 | - 84,4 | 57,3 | 202,0 | — |

¹ Organismes d'assurance-vie et accidents du travail, fonds de pension.

XII - 3b. — ENCOURS DES CREANCES ET DES DETTES AU 31 DECEMBRE 1986

Totaux sectoriels

(milliards de francs)

| Créances par secteur | Entreprises privées et particuliers | Organismes publics d'exploitation | Etat (Trésor) | Secteur public non compris ailleurs | Sécurité sociale | Total des secteurs nationaux non financiers | Etranger | Organismes principalement monétaires | Fonds des Rentes | Banques d'épargne, sociétés hypothécaires et de capitalisation | Inter-médiaires financiers publics de crédit | Autres institutions ¹ | Total des intermédiaires financiers | Secteurs indéterminés et ajustements | Total des dettes |
|--|-------------------------------------|-----------------------------------|---------------|-------------------------------------|------------------|---|----------|--------------------------------------|------------------|--|--|----------------------------------|-------------------------------------|--------------------------------------|--------------------------------|
| | (1) | (2) | (3) | (4) | (5) | (6) = (1) à (5) | (7) | (8) | (9) | (10) | (11) | (12) | (13) = (8) à (12) | (14) | (15) = (6) + (7) + (13) + (14) |
| 1. Entreprises privées et particuliers | 33,2 | 15,6 | 14,9 | 0,0 | 288,0 | 351,7 | 11,3 | 1.254,3 | — | 740,1 | 787,6 | 267,6 | 3.049,6 | 3,0 | 3.415,6 |
| 2. Organismes publics d'exploitation | 70,0 | 1,2 | 22,5 | 2,2 | 1,4 | 97,3 | 79,2 | 72,6 | 3,2 | 41,3 | 132,0 | 18,2 | 267,3 | 39,3 | 483,1 |
| 3. Etat (Trésor) | 717,6 | 43,6 | — | 17,4 | 59,8 | 838,4 | 1.005,9 | 1.756,6 | 254,3 | 838,6 | 636,8 | 223,7 | 3.710,0 | 57,4 | 5.611,7 |
| 4. Secteur public non compris ailleurs | 38,5 | 12,8 | 34,0 | 0,4 | 0,6 | 86,3 | 16,2 | 191,4 | 2,5 | 157,8 | 571,1 | 23,0 | 945,8 | 16,0 | 1.064,3 |
| 5. Sécurité sociale | 232,0 | 0,2 | 18,5 | 0,0 | 0,0 | 250,7 | 20,8 | 21,1 | 0,0 | 22,2 | 20,6 | 9,5 | 73,4 | 56,2 | 401,1 |
| 6. Total des secteurs nationaux non financiers | 1.091,3 | 73,4 | 89,9 | 20,0 | 349,8 | 1.624,4 | 1.133,4 | 3.296,0 | 260,0 | 1.800,0 | 2.148,1 | 542,0 | 8.046,1 | 171,9 | 10.975,8 |
| 7. Etranger | 77,0 | 16,9 | 155,5 | 0,1 | 4,3 | 253,8 | 2,8 | 5.044,7 | 0,0 | 240,7 | 42,0 | 15,3 | 5.342,7 | 2,0 | 5.601,3 |
| 8. Organismes principalement monétaires | 2.656,2 | 10,7 | 3,3 | 36,5 | 15,5 | 2.722,2 | 5.859,0 | 498,0 | 0,0 | 74,9 | 42,1 | 10,2 | 625,2 | 565,6 | 9.772,0 |
| 9. Fonds des Rentes | — | — | 2,8 | 0,0 | — | 2,8 | 23,3 | 228,2 | — | 11,0 | 4,2 | — | 243,4 | 0,9 | 270,4 |
| 10. Banques d'épargne, sociétés hypothécaires et de capitalisation | 1.899,0 | 0,7 | 1,5 | 24,9 | 28,2 | 1.954,3 | 169,1 | 88,9 | 0,0 | 8,5 | 5,3 | 52,6 | 155,3 | 84,6 | 2.363,3 |
| 11. Intermédiaires financiers publics de crédit | 1.298,9 | 8,3 | 137,0 | 53,6 | 33,7 | 1.531,5 | 144,4 | 247,3 | 3,9 | 150,7 | 86,1 | 54,4 | 542,4 | 197,6 | 2.415,9 |
| 12. Autres institutions ¹ | 812,1 | 0,0 | 0,1 | 0,0 | 0,2 | 812,4 | 0,0 | 0,0 | 0,0 | 0,1 | 0,0 | 0,0 | 0,1 | 2,3 | 814,8 |
| 13. Total des intermédiaires financiers | 6.666,2 | 19,7 | 144,7 | 115,0 | 77,6 | 7.023,2 | 6.195,8 | 1.062,4 | 3,9 | 245,2 | 137,7 | 117,2 | 1.566,4 | 851,0 | 15.636,4 |
| 14. Secteurs indéterminés et ajustements | 0,0 | 25,2 | 0,0 | 0,0 | 14,5 | 39,7 | 0,0 | 502,0 | 7,6 | 96,9 | 122,1 | 32,6 | 761,2 | — | 800,9 |
| 15. Total des créances | 7.834,5 | 135,2 | 390,1 | 135,1 | 446,2 | 8.941,1 | 7.332,0 | 9.905,1 | 271,5 | 2.382,8 | 2.449,9 | 707,1 | 15.716,4 | 1.024,9 | 33.014,4 |
| Solde des créances et des dettes | 4.418,9 | -347,9 | -5.221,6 | -929,2 | 45,1 | -2.034,7 | 1.730,7 | 133,1 | 1,1 | 19,5 | 34,0 | -107,7 | 80,0 | 224,0 | — |

¹ Organismes d'assurance-vie et accidents de travail, fonds de pension.

XII - 4. — MOUVEMENTS DES CREANCES ET DES DETTES EN 1986

Totaux sectoriels

(milliards de francs)

| Créances par secteur | Entreprises privées et particuliers | Organismes publics d'exploitation | Etat (Trésor) | Secteur public non compris ailleurs | Sécurité sociale | Total des secteurs nationaux non financiers | Etranger | Organismes principalement monétaires | Fonds des Rentes | Banques d'épargne, sociétés hypothécaires et de capitalisation | Inter-médiaires financiers publics de crédit | Autres institutions ¹ | Total des inter-médiaires financiers | Secteurs indéterminés et ajustements | Total des dettes |
|--|-------------------------------------|-----------------------------------|---------------|-------------------------------------|------------------|---|----------|--------------------------------------|------------------|--|--|----------------------------------|--------------------------------------|--------------------------------------|--------------------------------|
| Dettes par secteur | (1) | (2) | (3) | (4) | (5) | (6) = (1) à (5) | (7) | (8) | (9) | (10) | (11) | (12) | (13) = (8) à (12) | (14) | (15) = (6) + (7) + (13) + (14) |
| 1. Entreprises privées et particuliers | - 6,0 | + 2,2 | 0,0 | 0,0 | + 4,0 | + 0,2 | + 38,4 | +128,4 | — | + 41,3 | + 48,4 | + 5,7 | +223,8 | - 1,7 | + 260,7 |
| 2. Organismes publics d'exploitation | - 4,2 | + 0,3 | + 1,6 | - 0,5 | - 1,2 | - 4,0 | - 9,6 | + 3,2 | + 1,7 | + 1,9 | - 0,5 | + 0,5 | + 6,8 | + 3,0 | - 3,8 |
| 3. Etat (Trésor) | + 35,1 | +12,7 | — | + 1,5 | - 1,1 | + 48,2 | +164,7 | +138,0 | +34,1 | + 99,8 | + 87,9 | +10,9 | +370,7 | + 3,3 | + 586,9 |
| 4. Secteur public non compris ailleurs | - 12,9 | - 1,2 | - 0,1 | 0,0 | - 0,2 | - 14,4 | - 4,0 | + 20,8 | + 1,2 | + 10,3 | + 12,5 | + 6,2 | + 51,0 | + 8,6 | + 41,2 |
| 5. Sécurité sociale | + 17,3 | - 0,5 | + 0,8 | 0,0 | - 1,3 | + 16,3 | + 0,8 | + 2,2 | 0,0 | - 2,0 | + 5,7 | + 0,9 | + 6,8 | - 0,7 | + 23,2 |
| 6. Total des secteurs nationaux non financiers | + 29,3 | +13,5 | + 2,3 | + 1,0 | + 0,2 | + 46,3 | +190,3 | +292,6 | +37,0 | +151,3 | +154,0 | +24,2 | +659,1 | + 12,5 | + 908,2 |
| 7. Etranger | +292,4 | + 1,4 | + 12,0 | 0,0 | + 1,2 | +307,0 | + 1,0 | + 82,5 | 0,0 | + 78,1 | + 7,7 | + 2,6 | +170,9 | + 2,3 | + 481,2 |
| 8. Organismes principalement monétaires | +203,6 | - 1,3 | + 0,7 | + 1,8 | + 2,5 | +207,3 | +208,1 | - 47,6 | 0,0 | + 17,3 | + 21,1 | + 5,2 | - 4,0 | - 18,5 | + 392,9 |
| 9. Fonds des Rentes | — | — | 0,0 | 0,0 | — | 0,0 | + 11,8 | + 28,9 | — | - 3,1 | + 4,1 | — | + 29,9 | - 0,4 | + 41,3 |
| 10. Banques d'épargne, sociétés hypothécaires et de capitalisation | +160,6 | - 0,2 | 0,0 | - 1,0 | - 1,4 | +158,0 | + 73,5 | - 1,0 | 0,0 | + 2,7 | - 0,5 | + 6,1 | + 7,3 | + 14,3 | + 253,1 |
| 11. Intermédiaires financiers publics de crédit | +100,2 | - 2,4 | + 5,3 | + 2,5 | +11,9 | +117,5 | - 24,2 | + 47,7 | + 1,9 | + 6,3 | - 8,8 | - 6,2 | + 40,9 | + 34,9 | + 169,1 |
| 12. Autres institutions ¹ | + 57,5 | 0,0 | + 0,1 | 0,0 | 0,0 | + 57,6 | 0,0 | 0,0 | 0,0 | - 0,6 | 0,0 | 0,0 | - 0,6 | - 0,7 | + 56,3 |
| 13. Total des intermédiaires financiers | +521,9 | - 3,9 | + 6,1 | + 3,3 | +13,0 | +540,4 | +269,2 | + 28,0 | + 1,9 | + 22,6 | + 15,9 | + 5,1 | + 73,5 | + 29,6 | + 912,7 |
| 14. Secteurs indéterminés et ajustements | 0,0 | + 2,7 | 0,0 | 0,0 | - 0,6 | + 2,1 | - 14,4 | + 22,1 | + 3,4 | + 6,8 | - 1,3 | + 1,1 | + 32,1 | — | + 19,8 |
| 15. Total des créances | +843,6 | +13,7 | + 20,4 | + 4,3 | +13,8 | +895,8 | +446,1 | +425,2 | +42,3 | +258,8 | +176,3 | +33,0 | +935,6 | + 44,4 | +2.321,9 |
| Solde des créances et des dettes | +582,9 | +17,5 | -566,5 | -36,9 | - 9,4 | - 12,4 | - 35,1 | + 32,3 | + 1,0 | + 5,7 | + 7,2 | -23,3 | + 22,9 | + 24,6 | — |

¹ Organismes d'assurance-vie et accidents du travail, fonds de pension.

XIII. — ORGANISMES PRINCIPALEMENT MONETAIRES

1. — BILANS INTEGRES DES ORGANISMES PRINCIPALEMENT MONETAIRES

(milliards de francs)

| Fin de période | Stock monétaire ¹ | Autres engagements envers les entreprises et particuliers ² | | | Total (5) = (1) à (4) + (6) à (9) + (11) à (15) | Avoirs extérieurs nets (6) | Créances sur les pouvoirs publics | | Créances sur les entreprises ⁵ et particuliers | | Créances sur des intermédiaires financiers autres que principalement monétaires ⁸ | | | Divers ¹¹ (15) | |
|-------------------------------------|------------------------------|--|---|--|---|-----------------------------------|-----------------------------------|--------------------------------------|---|--|--|---|---------------------|----------------------------------|--|
| | | En francs belges | | En monnaies étrangères (déposés à un an au plus) | | | Etat ³ | Autres pouvoirs publics ⁴ | Crédits d'escompte, d'avances et d'acceptation | | Obligations ⁷ | Fonds des rentes | | | Autres intermédiaires financiers ¹⁰ |
| | | A un an au plus (déposés) | A plus d'un an (déposés, bons de caisse et obligations) | | | | | | Financés par les organismes principalement monétaires | Pour mémoire : accordés à leur origine par les organismes principalement monétaires ⁶ | | Avances de la B.N.B. pour le financement de certificats de trésorerie | Autres ⁹ | | |
| | | | | | | | | | | | | | | | |
| (1) | (2) | (3) | (4) | (7) | (8) | (9) | (10) | (11) | (12) | (13) | (14) | | | | |
| 1979 | 804,7 | 657,1 | 180,3 | 37,7 | 1.679,8 | - 33,5 | 595,6 | 139,3 | 877,8 | 884,7 | 58,2 | 52,5 | 24,6 | 92,8 | - 127,5 |
| 1980 | 806,7 | 691,2 | 226,3 | 54,1 | 1.778,3 | - 51,9 | 721,3 | 141,4 | 948,3 | 959,1 | 62,9 | 77,1 | 12,3 | 93,5 | - 226,6 |
| 1981 | 824,9 | 725,3 | 268,1 | 103,8 | 1.922,1 | - 231,0 | 843,9 | 138,8 | 1.023,3 | 1.031,3 | 56,1 | 149,5 | 7,7 | 158,5 | - 224,7 |
| 1982 | 856,7 | 789,0 | 325,7 | 125,8 | 2.097,2 | - 354,2 | 1.027,5 | 146,4 | 1.052,4 | 1.055,5 | 51,8 | 181,1 | 10,0 | 177,9 | - 195,7 |
| 1983 | 931,0 | 854,9 | 388,4 | 128,7 | 2.303,0 | - 507,7 | 1.302,8 | 149,7 | 1.098,0 | 1.102,2 | 58,3 | 188,4 | 16,2 | 197,5 | - 200,2 |
| 1984 Anc. série ¹² | 934,2 | 929,7 | 425,9 | 137,8 | 2.427,6 | - 612,3 | 1.401,3 | 203,5 | 1.124,5 | 1.132,9 | 57,6 | 200,6 | 21,1 | 204,4 | - 173,1 |
| Nouv. série ¹² .. | 913,4 | 929,7 | 425,9 | 137,8 | 2.406,8 | - 612,3 | 1.401,3 | 182,7 | 1.124,5 | 1.132,9 | 57,6 | 200,6 | 21,1 | 204,4 | - 173,1 |
| 1985 | 964,7 | 1.016,2 | 481,6 | 123,6 | 2.586,1 | - 723,1 | 1.620,5 | 182,1 | 1.185,8 | 1.195,1 | 49,3 | 182,2 | 17,2 | 242,9 | - 170,8 |
| 1986 Mars | 976,0 | 1.055,7 | 495,3 | 138,9 | 2.665,9 | - 727,2 | 1.710,2 | 195,2 | 1.200,0 | 1.210,0 | 50,1 | 168,5 | 11,2 | 218,7 | - 160,8 |
| Juin | 1.057,0 | 1.043,3 | 493,5 | 120,1 | 2.713,9 | - 806,1 | 1.765,0 | 189,6 | 1.240,3 | 1.249,3 | 48,2 | 175,6 | 20,3 | 271,3 | - 190,3 |
| Septembre | 1.001,7 | 1.094,6 | 489,1 | 128,4 | 2.713,8 | - 843,7 | 1.767,4 | 193,5 | 1.226,3 | 1.233,7 | 50,0 | 191,4 | 15,9 | 281,1 | - 168,1 |
| Décembre | 1.040,5 | 1.172,6 | 489,5 | 113,3 | 2.815,9 | - 814,3 | 1.756,6 | 200,9 | 1.292,4 | 1.298,5 | 49,4 | 209,3 | 18,8 | 278,7 | - 175,9 |
| 1987 Mars | 1.042,8 | 1.219,1 | 492,0 | 119,5 | 2.873,4 | - 863,5 | 1.899,9 | 198,6 | 1.323,9 | 1.333,4 | 45,1 | 184,4 | 27,6 | 298,2 | - 240,8 |
| Juin | 1.134,7 | 1.217,5 | 498,0 | 127,3 | 2.977,5 | - 890,7 | 1.928,7 | 207,7 | 1.418,1 | 1.424,6 | 43,7 | 136,3 | 29,1 | 326,3 | - 221,7 |
| Septembre | 1.085,4 | 1.250,9 | 505,1 | 124,4 | 2.965,8 | - 832,3 | 1.912,9 | 225,7 | 1.390,0 | 1.395,1 | 41,7 | 102,0 | 27,1 | 349,1 | - 250,4 |
| Décembre | * 1.091,0 | 1.313,4 | * 506,7 | 130,2 | * 3.041,3 | - 816,4 | 1.862,5 | 204,9 | 1.444,1 | 1.451,1 | 48,2 | 127,6 | 25,8 | * 379,1 | * - 234,5 |
| 1988 Mars | * 1.092,2 | * 1.346,1 | * 516,6 | 156,9 | * 3.111,8 | * - 888,0 | * 1.993,5 | * 204,3 | 1.514,0 | 1.522,8 | * 49,9 | 97,3 | 18,6 | * 291,3 | * - 169,1 |

¹ Voir tableau XIII-4, colonne (10).

² Y compris les « autres engagements » sous forme de dépôts, bons de caisse et obligations et les « passifs subordonnés » sous forme d'obligations et d'emprunts envers les intermédiaires financiers autres que principalement monétaires.

³ Y compris la dette indirecte de l'Etat.

⁴ Y compris les organismes de sécurité sociale et sous déduction des engagements non monétaires envers les autres pouvoirs publics.

⁵ Entreprises privées qui ne sont pas des intermédiaires financiers, organismes publics d'exploitation, organismes d'assurance-vie et accidents du travail, et fonds de pension.

⁶ Voir tableau XIII-9, colonne (4).

⁷ Y compris les certificats à un an au plus émis par les organismes publics d'exploitation.

⁸ Sous déduction des engagements envers des intermédiaires financiers autres que principalement monétaires sous une forme autre que des dépôts ou des bons de caisse et obligations et les « passifs subordonnés » sous forme d'obligations et d'emprunts.

⁹ Sous déduction du solde créditeur du Fonds des Rentes à la B.N.B.

¹⁰ Banques d'épargne, sociétés hypothécaires et de capitalisation et intermédiaires financiers publics de crédit.

¹¹ Principalement le solde des actifs et passifs non rangés ailleurs du Fonds Monétaire, le solde des créances et engagements non rangés ailleurs sur et envers des nationaux, les comptes pour balance, les écarts entre les immobilisations et participations d'une part et les fonds propres de l'autre et la contrepartie de l'allocation cumulative nette à la Belgique de droits de tirage spéciaux sur le F.M.I.

¹² La différence entre l'ancienne et la nouvelle série est due à une modification des données comptables, relatives aux pouvoirs locaux, du Crédit Communal de Belgique.

N.B. — Pour la méthode d'élaboration : voir *Bulletin d'Information et de Documentation*, XXIV^e année, tome II, n° 6, décembre 1949 ; XXX^e année, tome II, n° 5, novembre 1955 ; XXXIII^e année, tome II, n° 5, novembre 1958 ; XLII^e année, tome I, n° 1, janvier 1967, tome II, n° 3, septembre 1967 et *Bulletin de la Banque Nationale de Belgique*, LI^e année, tome I, n° 1, janvier 1976 ; LII^e année, tome I, n° 1, janvier 1977.

— Pour le détail du « Stock monétaire », voir le tableau XIII-4.

— Pour le détail des « Avoirs extérieurs nets », voir les tableaux XIII-5a et XIII-5b.

XIII - 2. — BILANS DE LA BANQUE NATIONALE DE BELGIQUE,
DES ORGANISMES PUBLICS MONETAIRES ET DES BANQUES DE DEPOTS

a) Banque Nationale de Belgique — Actif — Chiffres annuels et trimestriels

(milliards de francs)

| | 31-12-80 | 31-12-81 | 31-12-82 | 31-12-83 | 31-12-84 | 31-12-85 | 30-6-86 | 30-9-86 | 31-12-86 | 31-3-87 | 30-6-87 | 30-9-87 | 31-12-87 | 31-3-88 | 30-6-88 |
|--|--------------|--------------|--------------|--------------|--------------|--------------|--------------|--------------|--------------|--------------|--------------|--------------|--------------|--------------|--------------|
| A. Créances sur l'étranger : | | | | | | | | | | | | | | | |
| 1. Or | 58,2 | 58,2 | 58,2 | 58,2 | 58,2 | 58,2 | 58,2 | 58,2 | 58,2 | 58,1 | 57,7 | 57,6 | 57,3 | 57,3 | 57,3 |
| 2. F.M.I. : — Participation | 18,1 | 15,3 | 14,6 | 23,7 | 25,0 | 22,8 | 22,3 | 22,1 | 22,4 | 20,9 | 20,4 | 19,4 | 19,1 | 18,2 | 18,1 |
| — Prêts | 0,0 | 0,0 | 0,0 | 0,0 | 0,0 | 0,0 | 0,0 | 0,0 | 0,0 | 0,0 | 0,0 | 0,0 | 0,0 | 0,0 | 0,0 |
| — Droits de tirage spéciaux | 24,2 | 30,6 | 32,7 | 19,4 | 22,1 | 16,0 | 14,7 | 10,7 | 13,6 | 13,7 | 12,5 | 9,5 | 24,0 | 26,0 | 27,7 |
| — Autres | 5,7 | 4,5 | 2,3 | 2,4 | 0,8 | 2,5 | 6,0 | 6,0 | 5,9 | 5,9 | 5,4 | 4,4 | 4,4 | 3,6 | 3,6 |
| 3. Ecus | 110,7 | 33,6 | 73,0 | 139,2 | 165,4 | 157,9 | 143,4 | 134,8 | 138,9 | 136,5 | 139,1 | 145,7 | 152,9 | 141,5 | 141,5 |
| 4. Accords internationaux | 0,8 | 1,0 | 1,1 | 1,3 | 1,6 | 1,4 | 2,5 | 2,7 | 2,4 | 2,7 | 2,4 | 2,8 | 2,3 | 2,9 | 2,5 |
| 5. F.E.C.O.M. | 0,0 | 0,0 | 0,0 | 0,0 | 0,0 | 0,0 | 0,0 | 0,0 | 0,0 | 0,0 | 0,0 | 0,0 | 0,0 | 0,0 | 0,0 |
| 6. C.E.E. : concours financier à moyen terme | — | — | — | — | — | — | — | — | — | — | — | — | — | — | — |
| 7. Obligations | 0,0 | 0,0 | 0,0 | 0,0 | 0,0 | 0,0 | 0,0 | 0,0 | 0,0 | 0,0 | 0,0 | 0,0 | 0,0 | 0,0 | 0,0 |
| 8. Acceptations en francs belges représent. d'exportation | 6,9 | 31,1 | 31,6 | 29,6 | 10,7 | 15,5 | 8,5 | 2,6 | 2,0 | 0,5 | 7,6 | 0,5 | 0,4 | 0,3 | 0,1 |
| 9. Autres : a) en monnaies étrangères | 114,8 | 112,0 | 49,4 | 47,5 | 40,0 | 29,4 | 58,9 | 35,7 | 34,7 | 45,5 | 108,4 | 136,0 | 111,0 | 124,2 | 131,7 |
| b) en francs belges | 0,0 | 0,0 | 0,0 | 0,0 | 0,0 | 0,0 | 0,0 | 0,0 | 0,0 | 0,0 | 0,0 | 0,0 | 0,0 | 0,0 | 0,0 |
| Total des créances sur l'étranger | 339,4 | 286,3 | 262,9 | 321,3 | 323,8 | 303,7 | 314,5 | 272,8 | 278,1 | 283,8 | 353,5 | 375,9 | 371,4 | 374,0 | 382,5 |
| B. Créances sur les organismes nationaux principalement monétaires : | | | | | | | | | | | | | | | |
| 1. Pièces et billets | 0,6 | 0,7 | 0,9 | 0,9 | 0,7 | 1,0 | 1,0 | 1,2 | 1,0 | 1,4 | 1,3 | 1,6 | 1,5 | 1,3 | 1,0 |
| 2. Autres : a) sur la B.N.B. : | — | — | — | — | — | — | — | — | — | — | — | — | — | — | — |
| — réserve monétaire | — | — | — | — | — | — | — | — | — | — | — | — | — | — | — |
| — autres | — | — | — | — | — | — | — | — | — | — | — | — | — | — | — |
| b) sur les organismes publics | 4,3 | 4,4 | 4,4 | 4,6 | 4,4 | 4,4 | 3,5 | 3,7 | 4,4 | 4,3 | 3,9 | 3,8 | 3,7 | 3,0 | 3,7 |
| c) sur les banques de dépôts | 0,0 | 0,5 | 0,0 | 0,0 | 2,2 | 0,7 | 0,0 | 0,0 | 0,0 | 0,0 | 0,0 | 0,0 | 0,0 | 0,0 | 0,0 |
| C. Créances sur les autres secteurs nationaux : | | | | | | | | | | | | | | | |
| 1. Sur l'Etat ¹ : | | | | | | | | | | | | | | | |
| a) à un an au plus | 37,0 | 37,0 | 37,0 | 37,0 | 37,0 | 37,0 | 37,0 | 37,0 | 37,0 | 37,0 | 37,0 | 37,0 | 37,0 | 37,0 | 37,0 |
| b) à plus d'un an : | — | — | — | — | — | — | — | — | — | — | — | — | — | — | — |
| — obligations accessibles à tout placeur | 5,5 | 6,3 | 8,0 | 9,7 | 10,8 | 12,4 | 14,3 | 14,3 | 14,3 | 17,4 | 17,4 | 17,4 | 17,4 | 21,0 | 21,0 |
| — autres | 37,5 | 37,5 | 37,5 | 37,5 | 37,5 | 37,5 | 37,5 | 37,5 | 37,5 | 37,5 | 37,4 | 37,4 | 37,4 | 37,4 | 37,4 |
| 2. Sur les autres pouvoirs publics ² : | | | | | | | | | | | | | | | |
| a) à un an au plus | — | — | — | — | — | — | — | — | — | — | — | — | — | — | — |
| b) à plus d'un an : | — | — | — | — | — | — | — | — | — | — | — | — | — | — | — |
| — obligations accessibles à tout placeur | 1,2 | 1,3 | 0,9 | 0,6 | 0,7 | 0,7 | 0,8 | 0,8 | 0,8 | 0,8 | 0,8 | 0,8 | 0,8 | 0,8 | 0,8 |
| — autres | — | — | — | — | — | — | — | — | — | — | — | — | — | — | — |
| 3. Sur les entreprises ³ et particuliers : | | | | | | | | | | | | | | | |
| a) acceptations bancaires | 5,7 | 13,2 | 10,5 | 7,3 | 0,0 | 1,7 | 0,0 | 0,0 | 0,0 | 0,0 | 0,0 | 0,0 | 0,0 | 0,0 | 0,0 |
| b) effets commerciaux | 34,4 | 41,2 | 42,3 | 46,2 | 0,0 | 7,8 | 0,0 | 0,0 | 0,0 | 0,0 | 0,0 | 0,0 | 0,0 | 0,0 | 0,0 |
| c) avances | 0,5 | 0,1 | 0,4 | 0,4 | 0,1 | 0,0 | 0,0 | 0,0 | 0,0 | 0,0 | 0,0 | 0,4 | 0,0 | 0,0 | 0,0 |
| d) autres créances à un an au plus | — | — | — | — | — | — | — | — | — | — | — | — | — | — | — |
| e) autres créances à plus d'un an : | — | — | — | — | — | — | — | — | — | — | — | — | — | — | — |
| — obligations accessibles à tout placeur | 0,4 | 0,4 | 0,2 | 0,2 | 0,2 | 0,0 | 0,0 | 0,0 | 0,0 | 0,0 | 0,0 | 0,0 | 0,0 | 0,0 | 0,0 |
| — autres | — | — | — | — | — | — | — | — | — | — | — | — | — | — | — |
| 4. Sur le Fonds des Rentes : à un an au plus : | | | | | | | | | | | | | | | |
| a) avances de la B.N.B. pour le financement de certificats de trésorerie | 77,1 | 149,5 | 181,1 | 188,4 | 200,6 | 182,2 | 175,6 | 191,4 | 209,4 | 184,4 | 136,3 | 102,0 | 127,6 | 97,3 | 117,2 |
| b) autres | 9,9 | 0,0 | 0,0 | 13,6 | 0,0 | 0,0 | 5,9 | 1,3 | 0,0 | 0,0 | 0,0 | 0,0 | 0,0 | 0,0 | 2,0 |
| 5. Sur les autres intermédiaires financiers ⁴ : | | | | | | | | | | | | | | | |
| a) à un an au plus : | — | — | — | — | — | — | — | — | — | — | — | — | — | — | — |
| — bons de caisse accessibles à tout placeur | — | — | — | — | — | — | — | — | — | — | — | — | — | — | — |
| — autres | 0,0 | 0,0 | 0,1 | 0,1 | 0,0 | 0,0 | 0,0 | 0,0 | 0,0 | 0,0 | 0,0 | 0,0 | 0,0 | 0,0 | 0,0 |
| b) à plus d'un an : | — | — | — | — | — | — | — | — | — | — | — | — | — | — | — |
| — bons de caisse et oblig. accessibl. à tout placeur | 0,2 | 0,2 | 0,3 | 0,3 | 0,3 | 0,3 | 0,3 | 0,3 | 0,3 | 0,3 | 0,3 | 0,3 | 0,2 | 0,2 | 0,2 |
| — autres | — | — | — | — | — | — | — | — | — | — | — | — | — | — | — |
| D. Autres | 83,5 | 63,1 | 76,5 | 63,0 | 80,1 | 64,5 | 71,0 | 54,1 | 41,7 | 43,4 | 56,7 | 72,3 | 55,2 | 51,6 | 47,1 |
| TOTAL DE L'ACTIF ... | 637,2 | 641,7 | 663,0 | 731,1 | 698,4 | 653,9 | 661,4 | 614,4 | 624,5 | 610,3 | 644,6 | 648,9 | 652,2 | 623,6 | 649,9 |

¹ Y compris la dette indirecte de l'Etat.

² Y compris les organismes de sécurité sociale.

³ Entreprises privées qui ne sont pas des intermédiaires financiers, organismes publics d'exploitation, organismes d'assurance-vie et accidents du travail, et fonds de pension.

⁴ Banques d'épargne, sociétés hypothécaires et de capitalisation, intermédiaires financiers publics de crédit.

a) Banque Nationale de Belgique — Passif — Chiffres annuels et trimestriels

(milliards de francs)

| | 31-12-80 | 31-12-81 | 31-12-82 | 31-12-83 | 31-12-84 | 31-12-85 | 30-6-86 | 30-9-86 | 31-12-86 | 31-3-87 | 30-6-87 | 30-9-87 | 31-12-87 | 31-3-88 | 30-6-88 |
|--|----------|----------|----------|----------|----------|----------|---------|---------|----------|---------|---------|---------|----------|---------|---------|
| A. Engagements envers l'étranger : | | | | | | | | | | | | | | | |
| 1. Envers le F.M.I. | 0,1 | 0,1 | 0,2 | 0,3 | 0,3 | 0,3 | 0,3 | 0,3 | 0,3 | 0,3 | 0,3 | 0,3 | 0,3 | 0,3 | 0,3 |
| 2. Envers le F.E.C.O.M. | 0,0 | 2,8 | 18,1 | 48,2 | — | — | — | — | — | — | — | — | — | — | — |
| 3. Autres : | | | | | | | | | | | | | | | |
| a) en monnaies étrangères | 0,0 | 0,0 | 0,0 | 0,0 | 0,0 | 0,0 | 0,0 | 0,0 | 0,0 | 0,0 | 0,0 | 0,0 | 0,0 | 0,0 | 0,0 |
| b) en francs belges ¹ | 7,0 | 9,3 | 6,5 | 6,6 | 6,2 | 6,7 | 4,8 | 4,9 | 5,8 | 6,2 | 6,4 | 5,0 | 5,0 | 4,3 | 5,3 |
| c) réserve monétaire : Grand-Duché de Luxembourg | — | — | — | — | — | — | — | — | — | — | — | — | — | — | — |
| Total des engagements envers l'étranger | 7,1 | 12,2 | 24,8 | 55,1 | 6,5 | 7,0 | 5,1 | 5,2 | 6,1 | 6,5 | 6,7 | 5,3 | 5,3 | 4,6 | 5,6 |
| B. Engagements envers les organismes nationaux principalement monétaires : | | | | | | | | | | | | | | | |
| 1. Pièces et billets ² | 11,9 | 12,1 | 12,7 | 12,6 | 16,3 | 14,8 | 15,1 | 12,8 | 14,6 | 12,7 | 14,1 | 12,7 | 15,0 | 13,2 | * 14,1 |
| 2. Autres : | | | | | | | | | | | | | | | |
| a) envers la B.N.B. | — | — | — | — | — | — | — | — | — | — | — | — | — | — | — |
| b) envers les organismes publics | 0,0 | 0,0 | 0,0 | 0,0 | 0,0 | 0,0 | 0,0 | 0,0 | 0,0 | 0,0 | 0,0 | 0,0 | 0,0 | 0,0 | * 0,0 |
| c) envers les banques de dépôts : | | | | | | | | | | | | | | | |
| — réserve monétaire | — | — | — | — | — | — | — | — | — | — | — | — | — | — | — |
| — bons de caisse et obligations | — | — | — | — | — | — | — | — | — | — | — | — | — | — | — |
| — autres | 0,4 | 0,4 | 0,4 | 0,3 | 0,5 | 0,4 | 0,1 | 0,0 | 0,2 | 0,1 | 0,0 | 0,0 | 0,2 | 0,0 | * 0,0 |
| C. Engagements envers les autres secteurs nationaux : | | | | | | | | | | | | | | | |
| 1. Stock monétaire : | | | | | | | | | | | | | | | |
| a) encaisses monétaires détenues par les entreprises ³ et particuliers : | | | | | | | | | | | | | | | |
| — monnaie fiduciaire ⁴ | 364,2 | 370,1 | 369,5 | 383,3 | 381,9 | 379,9 | 402,1 | 387,8 | 400,5 | 388,4 | 414,4 | 401,6 | 410,7 | 397,2 | * 419,5 |
| — monnaie scripturale ⁵ | 0,4 | 0,9 | 0,4 | 0,2 | 0,4 | 0,2 | 0,3 | 0,2 | 0,2 | 0,4 | 0,3 | 0,4 | 0,3 | 0,3 | 0,3 |
| b) monnaie scripturale détenue par les pouvoirs publics | 0,0 | 0,0 | 0,6 | 0,8 | 0,7 | 0,8 | 0,2 | 0,2 | 0,1 | 0,1 | 0,5 | 0,7 | 0,7 | 2,8 | 1,4 |
| 2. Autres engagements envers les entreprises et particuliers : | | | | | | | | | | | | | | | |
| a) en francs belges : | | | | | | | | | | | | | | | |
| — à un an au plus : | | | | | | | | | | | | | | | |
| — dépôts en carnets ou livrets ordinaires | — | — | — | — | — | — | — | — | — | — | — | — | — | — | — |
| — autres dépôts | — | — | — | — | — | — | — | — | — | — | — | — | — | — | — |
| — à plus d'un an : | | | | | | | | | | | | | | | |
| — dépôts | — | — | — | — | — | — | — | — | — | — | — | — | — | — | — |
| — bons de caisse et obligations | — | — | — | — | — | — | — | — | — | — | — | — | — | — | — |
| b) en monnaies étrangères : dépôts à un an au plus | — | — | — | — | — | — | — | — | — | — | — | — | — | — | — |
| 3. Autres engagements : | | | | | | | | | | | | | | | |
| a) envers le Trésor | 0,0 | 0,0 | 0,0 | 0,0 | 0,0 | 0,0 | 0,0 | 0,0 | 0,0 | 0,0 | 0,0 | 0,0 | 0,0 | 0,0 | 0,0 |
| b) envers les autres pouvoirs publics : à un an au plus (dépôts à terme) | — | — | — | — | — | — | — | — | — | — | — | — | — | — | — |
| c) envers les intermédiaires financiers : | | | | | | | | | | | | | | | |
| — le Fonds des Rentes | 0,0 | 0,0 | 0,0 | 0,0 | 0,0 | 0,0 | 0,0 | 0,0 | 0,0 | 0,0 | 0,0 | 0,0 | 0,0 | 0,0 | 0,0 |
| — organismes d'assurance-vie et accidents du travail, fonds de pension : réserve monét. | — | — | — | — | — | — | — | — | — | — | — | — | — | — | — |
| — les autres intermédiaires financiers : | | | | | | | | | | | | | | | |
| — réserve monétaire | — | — | — | — | — | — | — | — | — | — | — | — | — | — | — |
| — autres | — | — | — | — | — | — | — | — | — | — | — | — | — | — | — |
| D. Autres | 253,2 | 246,0 | 254,6 | 278,8 | 292,1 | 250,8 | 238,5 | 208,2 | 202,8 | 202,1 | 208,6 | 228,2 | 220,0 | 205,5 | * 209,0 |
| TOTAL DU PASSIF ... | 637,2 | 641,7 | 663,0 | 731,1 | 698,4 | 653,9 | 661,4 | 614,4 | 624,5 | 610,3 | 644,6 | 648,9 | 652,2 | 623,6 | 649,9 |

¹ Y compris les engagements en francs belges envers les organismes internationaux autres que le F.M.I.

² Y compris les pièces et billets du Trésor détenus par les organismes principalement monétaires autres que la B.N.B.

³ Entreprises privées autres que principalement monétaires, intermédiaires financiers publics qui ne sont pas des organismes principalement monétaires, et organismes publics d'exploitation.

⁴ Les chiffres sont sous-évalués à concurrence du montant des pièces et billets du Trésor détenus par les organismes principalement monétaires autres que la B.N.B.

⁵ A l'exclusion du solde créditeur du Fonds des Rentes à la B.N.B., lequel est repris sous C. 3. c).

a) Banque Nationale de Belgique — Actif — Chiffres mensuels

(milliards de francs)

| | 31-7-87 | 31-8-87 | 30-9-87 | 31-10-87 | 30-11-87 | 31-12-87 | 31-1-88 | 29-2-88 | 31-3-88 | 30-4-88 | 31-5-88 | 31-7-88 | 31-8-88 |
|--|--------------|--------------|--------------|--------------|--------------|--------------|--------------|--------------|--------------|--------------|--------------|--------------|--------------|
| A. Créances sur l'étranger : | | | | | | | | | | | | | |
| 1. Or | 57,5 | 57,7 | 57,6 | 57,6 | 57,5 | 57,3 | 57,3 | 57,3 | 57,3 | 57,3 | 57,3 | 57,3 | 57,3 |
| 2. F.M.I. : — Participation | 20,4 | 19,7 | 19,4 | 19,1 | 19,1 | 19,1 | 19,1 | 18,0 | 18,2 | 18,5 | 18,5 | 18,1 | 17,4 |
| — Prêts | 0,0 | 0,0 | 0,0 | 0,0 | 0,0 | 0,0 | 0,0 | 0,0 | 0,0 | 0,0 | 0,0 | 0,0 | 0,0 |
| — Droits de tirage spéciaux | 10,6 | 9,6 | 9,5 | 10,8 | 22,9 | 24,0 | 19,1 | 26,5 | 26,0 | 23,8 | 23,8 | 21,8 | 22,5 |
| — Autres | 5,4 | 5,4 | 4,4 | 4,4 | 4,4 | 4,4 | 4,3 | 3,6 | 3,6 | 3,6 | 3,6 | 3,9 | 1,5 |
| 3. Ecus | 143,8 | 143,8 | 145,7 | 152,9 | 152,9 | 152,9 | 141,5 | 141,5 | 141,5 | 141,5 | 141,5 | 144,3 | 144,3 |
| 4. Accords internationaux | 2,9 | 2,9 | 2,8 | 2,8 | 2,7 | 2,3 | 2,8 | 2,8 | 2,9 | 2,9 | 2,9 | 2,8 | 2,8 |
| 5. F.E.C.O.M. | 0,0 | 0,0 | 0,0 | 0,0 | 0,0 | 0,0 | 0,0 | 0,0 | 0,0 | 0,0 | 0,0 | 0,0 | 0,0 |
| 6. C.E.E. : concours financier à moyen terme | — | — | — | — | — | — | — | — | — | — | — | — | — |
| 7. Obligations | 0,0 | 0,0 | 0,0 | 0,0 | 0,0 | 0,0 | 0,0 | 0,0 | 0,0 | 0,0 | 0,0 | 0,0 | 0,0 |
| 8. Acceptations en francs belges représent. d'exportation | 0,5 | 0,5 | 0,5 | 0,5 | 0,4 | 0,4 | 0,3 | 0,3 | 0,3 | 2,1 | 0,1 | 0,7 | 5,2 |
| 9. Autres : a) en monnaies étrangères | 118,2 | 120,5 | 136,0 | 121,0 | 110,1 | 111,0 | 142,6 | 137,3 | 124,2 | 120,8 | 131,0 | 138,6 | 135,7 |
| b) en francs belges | 0,0 | 0,0 | 0,0 | 0,0 | 0,0 | 0,0 | 0,0 | 0,0 | 0,0 | 0,0 | 0,0 | 0,0 | 0,0 |
| Total des créances sur l'étranger | 359,5 | 360,1 | 375,9 | 369,1 | 370,0 | 371,4 | 387,0 | 387,3 | 374,0 | 370,5 | 378,7 | 387,5 | 386,7 |
| B. Créances sur les organismes nationaux principalement monétaires : | | | | | | | | | | | | | |
| 1. Pièces et billets | 1,5 | 1,6 | 1,6 | 1,6 | 1,4 | 1,5 | 1,6 | 1,5 | 1,3 | 1,3 | 1,1 | 1,1 | 1,1 |
| 2. Autres : a) sur la B.N.B. : | | | | | | | | | | | | | |
| — réserve monétaire | — | — | — | — | — | — | — | — | — | — | — | — | — |
| — autres | — | — | — | — | — | — | — | — | — | — | — | — | — |
| b) sur les organismes publics | 3,9 | 3,8 | 3,8 | 4,0 | 3,8 | 3,7 | 3,4 | 3,2 | 3,0 | 3,7 | 4,0 | 3,7 | 3,2 |
| c) sur les banques de dépôts | 3,1 | 0,0 | 0,0 | 0,0 | 0,0 | 0,0 | 0,0 | 0,0 | 0,0 | 0,0 | 0,0 | 0,0 | 3,6 |
| C. Créances sur les autres secteurs nationaux : | | | | | | | | | | | | | |
| 1. Sur l'Etat ¹ : | | | | | | | | | | | | | |
| a) à un an au plus | 37,0 | 37,0 | 37,0 | 37,0 | 37,0 | 37,0 | 37,0 | 37,0 | 37,0 | 37,0 | 37,0 | 37,0 | 37,0 |
| b) à plus d'un an : | | | | | | | | | | | | | |
| — obligations accessibles à tout placeur | 17,4 | 17,4 | 17,4 | 17,4 | 17,4 | 17,4 | 21,0 | 20,6 | 21,0 | 21,1 | 21,1 | 21,0 | 21,0 |
| — autres | 37,4 | 37,4 | 37,4 | 37,4 | 37,4 | 37,4 | 37,4 | 37,4 | 37,4 | 37,4 | 37,4 | 37,4 | 37,4 |
| 2. Sur les autres pouvoirs publics ² : | | | | | | | | | | | | | |
| a) à un an au plus | — | — | — | — | — | — | — | — | — | — | — | — | — |
| b) à plus d'un an : | | | | | | | | | | | | | |
| — obligations accessibles à tout placeur | 0,8 | 0,8 | 0,8 | 0,8 | 0,8 | 0,8 | 0,8 | 0,8 | 0,8 | 0,8 | 0,8 | 0,8 | 0,8 |
| — autres | — | — | — | — | — | — | — | — | — | — | — | — | — |
| 3. Sur les entreprises ³ et particuliers : | | | | | | | | | | | | | |
| a) acceptations bancaires | 0,0 | 0,0 | 0,0 | 0,0 | 0,0 | 0,0 | 0,0 | 0,0 | 0,0 | 0,0 | 0,0 | 0,0 | 0,0 |
| b) effets commerciaux | 0,0 | 0,0 | 0,0 | 0,0 | 0,0 | 0,0 | 0,0 | 0,0 | 0,0 | 0,0 | 0,0 | 0,0 | 0,0 |
| c) avances | 0,0 | 0,0 | 0,4 | 0,0 | 0,0 | 0,0 | 0,0 | 0,0 | 0,0 | 0,0 | 0,0 | 0,0 | 0,0 |
| d) autres créances à un an au plus | — | — | — | — | — | — | — | — | — | — | — | — | — |
| e) autres créances à plus d'un an : | | | | | | | | | | | | | |
| — obligations accessibles à tout placeur | 0,0 | 0,0 | 0,0 | 0,0 | 0,0 | 0,0 | 0,0 | 0,0 | 0,0 | 0,0 | 0,0 | 0,0 | 0,0 |
| — autres | — | — | — | — | — | — | — | — | — | — | — | — | — |
| 4. Sur le Fonds des Rentes : à un an au plus : | | | | | | | | | | | | | |
| a) avances de la B.N.B. pour le financement de certificats de trésorerie | 121,8 | 122,7 | 102,0 | 115,7 | 119,4 | 127,6 | 86,7 | 100,4 | 97,3 | 109,7 | 110,2 | 100,7 | 93,2 |
| b) autres | 0,0 | 0,0 | 0,0 | 6,8 | 0,0 | 0,0 | 0,0 | 0,0 | 0,0 | 0,2 | 0,0 | 6,8 | 0,0 |
| 5. Sur les autres intermédiaires financiers ⁴ : | | | | | | | | | | | | | |
| a) à un an au plus : | | | | | | | | | | | | | |
| — bons de caisse accessibles à tout placeur | — | — | — | — | — | — | — | — | — | — | — | — | — |
| — autres | 0,0 | 0,0 | 0,0 | 0,0 | 0,0 | 0,0 | 0,0 | 0,0 | 0,0 | 0,0 | 0,0 | 0,0 | 1,0 |
| b) à plus d'un an : | | | | | | | | | | | | | |
| — bons de caisse et oblig. accessibl. à tout placeur | 0,3 | 0,3 | 0,3 | 0,3 | 0,2 | 0,2 | 0,2 | 0,2 | 0,2 | 0,2 | 0,2 | 0,2 | 0,1 |
| — autres | — | — | — | — | — | — | — | — | — | — | — | — | — |
| D. Autres | 51,3 | 52,6 | 72,3 | 62,2 | 55,1 | 55,2 | 64,7 | 59,8 | 51,6 | 50,3 | 48,1 | 48,7 | 53,6 |
| TOTAL DE L'ACTIF ... | 634,0 | 633,7 | 648,9 | 652,3 | 642,5 | 652,2 | 639,8 | 648,2 | 623,6 | 632,2 | 638,6 | 644,9 | 638,7 |

¹ Y compris la dette indirecte de l'Etat.² Y compris les organismes de sécurité sociale.³ Entreprises privées qui ne sont pas des intermédiaires financiers, organismes publics d'exploitation, organismes d'assurance-vie et accidents du travail, et fonds de pension.⁴ Banques d'épargne, sociétés hypothécaires et de capitalisation, intermédiaires financiers publics de crédit.

a) Banque Nationale de Belgique — Passif — Chiffres mensuels

(milliards de francs)

| | 31-7-87 | 31-8-87 | 30-9-87 | 31-10-87 | 30-11-87 | 31-12-87 | 31-1-88 | 29-2-88 | 31-3-88 | 30-4-88 | 31-5-88 | 31-7-88 | 31-8-88 |
|--|---------|---------|---------|----------|----------|----------|---------|---------|---------|---------|---------|---------|---------|
| A. Engagements envers l'étranger : | | | | | | | | | | | | | |
| 1. Envers le F.M.I. | 0,3 | 0,3 | 0,3 | 0,3 | 0,3 | 0,3 | 0,3 | 0,2 | 0,3 | 0,3 | 0,3 | 0,3 | * 0,3 |
| 2. Envers le F.E.C.O.M. | — | — | — | — | — | — | — | — | — | — | — | — | — |
| 3. Autres : | | | | | | | | | | | | | |
| a) en monnaies étrangères | 0,0 | 0,0 | 0,0 | 0,0 | 0,0 | 0,0 | 0,0 | 0,0 | 0,0 | 0,0 | 0,0 | 0,0 | 0,0 |
| b) en francs belges ¹ | 4,9 | 5,6 | 5,0 | 6,1 | 5,1 | 5,0 | 6,0 | 5,8 | 4,3 | 4,9 | 6,4 | 6,9 | * 5,3 |
| c) réserve monétaire : Grand-Duché de Luxembourg ... | — | — | — | — | — | — | — | — | — | — | — | — | — |
| Total des engagements envers l'étranger | 5,2 | 5,9 | 5,3 | 6,4 | 5,4 | 5,3 | 6,3 | 6,0 | 4,6 | 5,2 | 6,7 | 7,2 | 5,6 |
| B. Engagements envers les organismes nationaux principalement monétaires : | | | | | | | | | | | | | |
| 1. Pièces et billets ² | 13,2 | 13,8 | 12,7 | 12,9 | 13,7 | 15,0 | 12,7 | 14,2 | 13,2 | 14,1 | 14,7 | * 14,1 | * 14,7 |
| 2. Autres : | | | | | | | | | | | | | |
| a) envers la B.N.B. | — | — | — | — | — | — | — | — | — | — | — | — | — |
| b) envers les organismes publics | 0,0 | 0,0 | 0,0 | 0,0 | 0,0 | 0,0 | 0,0 | 0,0 | 0,0 | 0,0 | * 0,0 | * 0,0 | * 0,0 |
| c) envers les banques de dépôts : | | | | | | | | | | | | | |
| — réserve monétaire | — | — | — | — | — | — | — | — | — | — | — | — | — |
| — bons de caisse et obligations | — | — | — | — | — | — | — | — | — | — | — | — | — |
| — autres | 0,1 | 0,0 | 0,0 | 0,0 | 0,0 | 0,2 | 0,2 | 0,0 | 0,0 | 0,0 | 0,3 | * 0,0 | * 0,0 |
| C. Engagements envers les autres secteurs nationaux : | | | | | | | | | | | | | |
| 1. Stock monétaire : | | | | | | | | | | | | | |
| a) encaisses monétaires détenues par les entreprises ³ et particuliers : | | | | | | | | | | | | | |
| — monnaie fiduciaire ⁴ | 406,4 | 403,8 | 401,6 | 406,6 | 403,4 | 410,7 | 396,1 | 394,1 | 397,2 | 405,5 | *412,1 | *410,4 | *402,7 |
| — monnaie scripturale ⁵ | 0,2 | 0,4 | 0,4 | 0,4 | 0,3 | 0,3 | 0,3 | 0,4 | 0,3 | 0,2 | 0,4 | 0,4 | 0,4 |
| b) monnaie scripturale détenue par les pouvoirs publics | 0,5 | 0,4 | 0,7 | 1,6 | 0,5 | 0,7 | 0,6 | 1,2 | 2,8 | 1,1 | 1,2 | 1,3 | 1,3 |
| 2. Autres engagements envers les entreprises et particuliers : | | | | | | | | | | | | | |
| a) en francs belges : | | | | | | | | | | | | | |
| — à un an au plus : | | | | | | | | | | | | | |
| — dépôts en carnets ou livrets ordinaires | — | — | — | — | — | — | — | — | — | — | — | — | — |
| — autres dépôts | — | — | — | — | — | — | — | — | — | — | — | — | — |
| — à plus d'un an : | | | | | | | | | | | | | |
| — dépôts | — | — | — | — | — | — | — | — | — | — | — | — | — |
| — bons de caisse et obligations | — | — | — | — | — | — | — | — | — | — | — | — | — |
| b) en monnaies étrangères : dépôts à un an au plus .. | — | — | — | — | — | — | — | — | — | — | — | — | — |
| 3. Autres engagements : | | | | | | | | | | | | | |
| a) envers le Trésor | 0,0 | 0,0 | 0,0 | 0,0 | 0,0 | 0,0 | 0,0 | 0,0 | 0,0 | 0,0 | 0,0 | 0,0 | 0,0 |
| b) envers les autres pouvoirs publics : à un an au plus (dépôts à terme) | — | — | — | — | — | — | — | — | — | — | — | — | — |
| c) envers les intermédiaires financiers : | | | | | | | | | | | | | |
| — le Fonds des Rentes | 0,0 | 0,0 | 0,0 | 0,0 | 0,0 | 0,0 | 0,0 | 0,0 | 0,0 | 0,0 | 0,0 | 0,0 | 0,0 |
| — organismes d'assurance-vie et accidents du travail, fonds de pension : réserve monétaire | — | — | — | — | — | — | — | — | — | — | — | — | — |
| — les autres intermédiaires financiers : | | | | | | | | | | | | | |
| — réserve monétaire | — | — | — | — | — | — | — | — | — | — | — | — | — |
| — autres | — | — | — | — | — | — | — | — | — | — | — | — | — |
| D. Autres | 208,4 | 209,4 | 228,2 | 224,4 | 219,2 | 220,0 | 223,6 | 232,3 | 205,5 | 206,1 | *203,2 | *211,5 | *214,0 |
| TOTAL DU PASSIF ... | 634,0 | 633,7 | 648,9 | 652,3 | 642,5 | 652,2 | 639,8 | 648,2 | 623,6 | 632,2 | 638,6 | 644,9 | 638,7 |

¹ Y compris les engagements en francs belges envers les organismes internationaux autres que le F.M.I.² Y compris les pièces et billets du Trésor détenus par les organismes principalement monétaires autres que la B.N.B.³ Entreprises privées autres que principalement monétaires, intermédiaires financiers publics qui ne sont pas des organismes principalement monétaires, et organismes publics d'exploitation.⁴ Les chiffres sont sous-évalués à concurrence du montant des pièces et billets du Trésor détenus par les organismes principalement monétaires autres que la B.N.B.⁵ A l'exclusion du solde créditeur du Fonds des Rentes à la B.N.B., lequel est repris sous C. 3. c).

b) Organismes publics monétaires — Actif¹ — Chiffres annuels et trimestriels

(milliards de francs)

| | 31-12-79 | 31-12-80 | 31-12-81 | 31-12-82 | 31-12-83 | 31-12-84 | 31-12-85 | 30-6-86 | 30-9-86 | 31-12-86 | 31-3-87 | 30-6-87 | 30-9-87 | 31-12-87 | 31-3-88 |
|---|--------------|--------------|--------------|--------------|--------------|---------------------------|--------------|--------------|--------------|--------------|---------------|---------------|---------------|---------------|---------------|
| A. Créances sur l'étranger : | | | | | | | | | | | | | | | |
| 1. Or | — | — | — | — | — | — | — | — | — | — | — | — | — | — | — |
| 2. F.M.I. : — Participation | — | — | — | — | — | — | — | — | — | — | — | — | — | — | — |
| — Prêts | — | — | — | — | — | — | — | — | — | — | — | — | — | — | — |
| — Droits de tirage spéciaux | — | — | — | — | — | — | — | — | — | — | — | — | — | — | — |
| — Autres | — | — | — | — | — | — | — | — | — | — | — | — | — | — | — |
| 3. Ecus | — | — | — | — | — | — | — | — | — | — | — | — | — | — | — |
| 4. Accords internationaux | — | — | — | — | — | — | — | — | — | — | — | — | — | — | — |
| 5. F.E.C.O.M. | — | — | — | — | — | — | — | — | — | — | — | — | — | — | — |
| 6. C.E.E. : concours financier à moyen terme | — | — | — | — | — | — | — | — | — | — | — | — | — | — | — |
| 7. Obligations | — | — | — | — | — | — | — | — | — | — | — | — | — | — | — |
| 8. Acceptations en francs belges représent. d'exportation | 0,0 | 2,4 | 1,0 | 0,4 | 4,7 | 2,0 | 2,1 | 0,1 | 2,4 | 0,8 | 0,0 | 0,8 | 0,0 | 0,0 | 0,0 |
| 9. Autres : a) en monnaies étrangères | — | — | — | — | — | — | — | — | — | — | — | — | — | — | — |
| b) en francs belges | 0,0 | 0,3 | 0,0 | 0,0 | 0,1 | 0,0 | 0,1 | 0,0 | 0,7 | 0,4 | 0,0 | 0,8 | 0,0 | 0,0 | 0,0 |
| Total des créances sur l'étranger | 0,0 | 2,7 | 1,0 | 0,4 | 4,8 | 2,0 | 2,2 | 0,1 | 3,1 | 1,2 | 0,0 | 1,6 | 0,0 | 0,0 | 0,0 |
| B. Créances sur les organismes nationaux principalement monétaires : | | | | | | | | | | | | | | | |
| 1. Pièces et billets | 1,4 | 1,5 | 1,6 | 1,8 | 1,6 | 1,9 | 2,0 | 2,0 | 1,8 | 2,2 | 2,1 | 2,3 | 1,9 | 2,2 | 2,0 |
| 2. Autres : a) sur la B.N.B. : | | | | | | | | | | | | | | | |
| — réserve monétaire | — | — | — | — | — | — | — | — | — | — | — | — | — | — | — |
| — autres | 0,0 | 0,0 | 0,0 | 0,0 | 0,0 | 0,0 | 0,0 | 0,0 | 0,0 | 0,0 | 0,0 | 0,0 | 0,0 | 0,0 | 0,0 |
| b) sur les organismes publics | 2,5 | 2,9 | 4,8 | 2,2 | 3,0 | 1,3 | 1,5 | 2,1 | 1,6 | 4,9 | 1,2 | 1,0 | 1,4 | 3,3 | 0,3 |
| c) sur les banques de dépôts | 6,7 | 1,0 | 1,8 | 4,1 | 0,2 | 3,4 | 1,1 | 6,1 | 3,7 | 6,8 | 3,1 | 5,7 | 3,2 | 7,4 | 3,7 |
| C. Créances sur les autres secteurs nationaux : | | | | | | | | | | | | | | | |
| 1. Sur l'Etat ² : | | | | | | | | | | | | | | | |
| a) à un an au plus | 81,1 | 86,0 | 89,0 | 86,8 | 84,3 | 70,6 | 83,6 | 99,8 | 87,8 | 94,6 | 99,2 | 106,6 | 92,3 | 91,1 | 91,3 |
| b) à plus d'un an : | | | | | | | | | | | | | | | |
| — obligations accessibles à tout placeur | 11,3 | 12,5 | 13,3 | 14,5 | 15,0 | 14,9 | 15,0 | 14,0 | 15,0 | 15,0 | * 14,0 | * 15,2 | * 14,8 | * 14,8 | * 15,2 |
| — autres | — | — | — | — | — | — | — | — | — | — | — | — | — | — | — |
| 2. Sur les autres pouvoirs publics ³ : | | | | | | | | | | | | | | | |
| a) à un an au plus | 44,7 | 44,5 | 34,7 | 39,2 | 42,4 | ! 41,2 ⁶ | 47,1 | 45,9 | 51,3 | 45,7 | 49,9 | 55,3 | 68,5 | 51,7 | 55,4 |
| b) à plus d'un an : | | | | | | | | | | | | | | | |
| — obligations accessibles à tout placeur | 0,1 | 0,1 | 0,3 | 0,1 | 0,0 | 0,0 | 0,0 | 0,0 | 0,0 | 0,0 | 0,0 | 0,0 | 0,0 | 0,0 | 0,0 |
| — autres | — | — | — | — | — | — | — | — | — | — | — | — | — | — | — |
| 3. Sur les entreprises ⁴ et particuliers : | | | | | | | | | | | | | | | |
| a) acceptations bancaires | 0,0 | 0,4 | 0,8 | 0,1 | 0,0 | 0,3 | 0,4 | 0,0 | 0,0 | 0,0 | 0,0 | 0,0 | 0,0 | 0,0 | 0,0 |
| b) effets commerciaux | 0,0 | 1,0 | 1,9 | 0,8 | 0,6 | 0,3 | 2,7 | 0,1 | 1,1 | 0,3 | 0,0 | 0,0 | 0,0 | 0,0 | 0,0 |
| c) avances | — | — | — | — | — | — | — | — | — | — | — | — | — | — | — |
| d) autres créances à un an au plus | — | — | — | — | — | — | — | — | — | — | — | — | — | — | — |
| e) autres créances à plus d'un an : | | | | | | | | | | | | | | | |
| — obligations accessibles à tout placeur | 0,6 | 0,6 | 0,5 | 0,5 | 0,3 | 0,2 | 0,2 | 0,0 | 0,0 | 0,0 | * 0,0 | * 0,0 | * 0,0 | * 0,0 | * 0,0 |
| — autres | — | — | — | — | — | — | — | — | — | — | — | — | — | — | — |
| 4. Sur le Fonds des Rentes : à un an au plus : | | | | | | | | | | | | | | | |
| a) avances de la B.N.B. pour le financement de certificats de trésorerie | — | — | — | — | — | — | — | — | — | — | — | — | — | — | — |
| b) autres | 0,0 | 0,1 | 0,0 | 0,0 | 0,0 | 0,0 | 0,4 | 0,0 | 0,3 | 2,7 | 4,9 | 0,0 | 4,9 | 0,8 | 1,5 |
| 5. Sur les autres intermédiaires financiers ⁵ : | | | | | | | | | | | | | | | |
| a) à un an au plus : | | | | | | | | | | | | | | | |
| — bons de caisse accessibles à tout placeur | — | — | — | — | — | — | — | — | — | — | — | — | — | — | — |
| — autres | 0,0 | 0,0 | 0,5 | 0,3 | 0,0 | 0,7 | 0,2 | 3,9 | 1,9 | 0,0 | 0,0 | * 0,9 | * 0,0 | * 0,9 | * 0,0 |
| b) à plus d'un an : | | | | | | | | | | | | | | | |
| — bons de caisse et oblig. accessibl. à tout placeur | — | — | — | — | — | — | — | — | — | — | — | — | — | — | — |
| — autres | 0,0 | 0,0 | 0,0 | 0,0 | 0,0 | 0,0 | 0,0 | 0,0 | 0,0 | 0,0 | 0,0 | 0,0 | 0,0 | 0,0 | 0,0 |
| D. Autres | 13,2 | 10,9 | 11,5 | 13,3 | 13,9 | 11,8 | 11,3 | 14,5 | 16,1 | 15,3 | * 16,0 | * 13,7 | * 18,1 | * 16,6 | * 16,6 |
| TOTAL DE L'ACTIF ... | 161,6 | 164,2 | 161,7 | 164,1 | 166,1 | !148,6⁶ | 167,7 | 188,5 | 183,7 | 188,7 | 190,4 | 202,3 | 205,1 | 188,8 | 186,0 |

¹ O.C.P., Fonds Monétaire (actif à court terme et obligations), Crédit Communal de Belgique (actifs formant la contrepartie des passifs à vue), I.R.G. (uniquement les actifs financés par un recours aux organismes principalement monétaires). En ce qui concerne le Fonds Monétaire, la contrepartie de l'excédent des passifs recensés sur les actifs recensés est reprise sous la rubrique D. « Autres ».

² Y compris la dette indirecte de l'Etat.

³ Y compris les organismes de sécurité sociale.

⁴ Entreprises privées qui ne sont pas des intermédiaires financiers, organismes publics d'exploitation, organismes d'assurance-vie et accidents du travail, et fonds de pension.

⁵ Banques d'épargne, sociétés hypothécaires et de capitalisation, intermédiaires financiers publics de crédit.

⁶ Nouvelle série. La différence entre l'ancienne et la nouvelle série est due à une modification des données comptables, relatives aux pouvoirs locaux, du Crédit Communal de Belgique.

b) Organismes publics monétaires — Passif¹ — Chiffres annuels et trimestriels

(milliards de francs)

| | 31-12-79 | 31-12-80 | 31-12-81 | 31-12-82 | 31-12-83 | 31-12-84 | 31-12-85 | 30-6-86 | 30-9-86 | 31-12-86 | 31-3-87 | 30-6-87 | 30-9-87 | 31-12-87 | 31-3-88 |
|--|--------------|--------------|--------------|--------------|--------------|--------------------------|--------------|--------------|--------------|--------------|--------------|--------------|--------------|--------------|--------------|
| A. Engagements envers l'étranger : | | | | | | | | | | | | | | | |
| 1. Envers le F.M.I. | — | — | — | — | — | — | — | — | — | — | — | — | — | — | — |
| 2. Envers le F.E.C.O.M. | — | — | — | — | — | — | — | — | — | — | — | — | — | — | — |
| 3. Autres : | | | | | | | | | | | | | | | |
| a) en monnaies étrangères | — | — | — | — | — | — | — | — | — | — | — | — | — | — | — |
| b) en francs belges | 0,0 | 0,0 | 0,0 | 0,3 | 0,2 | 0,0 | 0,0 | 0,0 | 0,0 | 0,0 | 0,0 | 0,1 | 0,0 | 0,0 | 0,1 |
| c) réserve monétaire : Grand-Duché de Luxembourg | — | — | — | — | — | — | — | — | — | — | — | — | — | — | — |
| Total des engagements envers l'étranger | 0,0 | 0,0 | 0,0 | 0,3 | 0,2 | 0,0 | 0,0 | 0,0 | 0,0 | 0,0 | 0,0 | 0,1 | 0,0 | 0,0 | 0,1 |
| B. Engagements envers les organismes nationaux principalement monétaires : | | | | | | | | | | | | | | | |
| 1. Pièces et billets ² | 0,5 | 0,6 | 0,7 | 0,8 | 0,9 | 0,7 | 1,0 | 1,0 | 1,2 | 1,0 | 1,4 | 1,2 | 1,6 | 1,5 | 1,3 |
| 2. Autres : | | | | | | | | | | | | | | | |
| a) envers la B.N.B. | 3,4 | 4,3 | 4,4 | 4,4 | 4,6 | 4,3 | 4,5 | 3,5 | 3,7 | 4,4 | 4,3 | 3,9 | 3,8 | 3,7 | 3,0 |
| b) envers les organismes publics | 2,5 | 2,8 | 4,8 | 2,2 | 3,0 | 1,4 | 1,5 | 2,1 | 1,6 | 4,9 | 1,2 | 1,0 | 1,4 | 3,3 | 0,3 |
| c) envers les banques de dépôts : | | | | | | | | | | | | | | | |
| — réserve monétaire | — | — | — | — | — | — | — | — | — | — | — | — | — | — | — |
| — bons de caisse et obligations | — | — | — | — | — | — | — | — | — | — | — | — | — | — | — |
| — autres | 7,6 | 8,7 | 6,2 | 5,8 | 5,6 | 6,8 | 6,7 | 10,0 | 10,2 | 10,7 | 7,5 | 7,7 | 8,5 | 8,6 | 5,8 |
| C. Engagements envers les autres secteurs nationaux : | | | | | | | | | | | | | | | |
| 1. Stock monétaire : | | | | | | | | | | | | | | | |
| a) encaisses monétaires détenues par les entreprises ³ et particuliers : | | | | | | | | | | | | | | | |
| — monnaie fiduciaire ⁴ | 12,7 | 14,7 | 15,7 | 15,4 | 15,5 | 15,6 | 14,4 | 14,7 | 14,9 | 15,1 | 14,5 | 14,3 | 14,3 | 14,7 | 14,9 |
| — monnaie scripturale | 91,3 | 91,8 | 95,2 | 97,3 | 96,2 | 86,8 | 102,2 | 120,5 | 106,3 | 112,8 | 118,2 | 128,0 | 110,4 | 122,8 | *116,7 |
| b) monnaie scripturale détenue par les pouvoirs publics | 43,6 | 41,3 | 34,7 | 37,9 | 40,1 | 33,0 ⁵ | 37,4 | 36,7 | 45,8 | 39,8 | 43,3 | 45,9 | 65,1 | 34,2 | * 43,4 |
| 2. Autres engagements envers les entreprises et particuliers : | | | | | | | | | | | | | | | |
| a) en francs belges : | | | | | | | | | | | | | | | |
| — à un an au plus : | | | | | | | | | | | | | | | |
| — dépôts en carnets ou livrets ordinaires | — | — | — | — | — | — | — | — | — | — | — | — | — | — | — |
| — autres dépôts | — | — | — | — | — | — | — | — | — | — | — | — | — | — | — |
| — à plus d'un an : | | | | | | | | | | | | | | | |
| — dépôts | — | — | — | — | — | — | — | — | — | — | — | — | — | — | — |
| — bons de caisse et obligations | — | — | — | — | — | — | — | — | — | — | — | — | — | — | — |
| b) en monnaies étrangères : dépôts à un an au plus | — | — | — | — | — | — | — | — | — | — | — | — | — | — | — |
| 3. Autres engagements : | | | | | | | | | | | | | | | |
| a) envers le Trésor | — | — | — | — | — | — | — | — | — | — | — | — | — | — | — |
| b) envers les autres pouvoirs publics : à un an au plus (dépôts à terme) | — | — | — | — | — | — | — | — | — | — | — | — | — | — | — |
| c) envers les intermédiaires financiers : | | | | | | | | | | | | | | | |
| — le Fonds des Rentes | 0,0 | 0,0 | 0,0 | 0,0 | 0,0 | 0,0 | 0,0 | 0,0 | 0,0 | 0,0 | 0,0 | 0,0 | 0,0 | 0,0 | 0,0 |
| — organismes d'assurance-vie et accidents du travail, fonds de pension : réserve monét. | — | — | — | — | — | — | — | — | — | — | — | — | — | — | — |
| — les autres intermédiaires financiers : | | | | | | | | | | | | | | | |
| — réserve monétaire | — | — | — | — | — | — | — | — | — | — | — | — | — | — | — |
| — autres | — | — | — | — | — | — | — | — | — | — | — | 0,2 | 0,0 | 0,0 | 0,5 |
| D. Autres | 0,0 | 0,0 | 0,0 | 0,0 | 0,0 | 0,0 | 0,0 | 0,0 | 0,0 | 0,0 | 0,0 | 0,0 | 0,0 | 0,0 | 0,0 |
| TOTAL DU PASSIF ... | 161,6 | 164,2 | 161,7 | 164,1 | 166,1 | 148,6⁵ | 167,7 | 188,5 | 183,7 | 188,7 | 190,4 | 202,3 | 205,1 | 188,8 | 186,0 |

¹ O.C.P., Fonds Monétaire (pièces et billets), Crédit Communal de Belgique (passifs à vue), I.R.G. (uniquement les passifs envers les organismes principalement monétaires).

² Uniquement les pièces et billets du Trésor détenus par la B.N.B.

³ Entreprises privées autres que principalement monétaires, intermédiaires financiers publics qui ne sont pas des organismes principalement monétaires, et organismes publics d'exploitation.

⁴ Les chiffres sont sur-évalués à concurrence du montant des pièces et billets du Trésor détenus par les organismes principalement monétaires autres que la B.N.B.

⁵ Nouvelle série. La différence entre l'ancienne et la nouvelle série est due à une modification des données comptables, relatives aux pouvoirs locaux, du Crédit Communal de Belgique.

c) Banques de dépôts — Actif — Chiffres annuels et trimestriels

(milliards de francs)

| | 31-12-79 | 31-12-80 | 31-12-81 | 31-12-82 | 31-12-83 | 31-12-84 | 31-12-85 | 30-6-86 | 30-9-86 | 31-12-86 | 31-3-87 | 30-6-87 | 30-9-87 | 31-12-87 | 31-3-88 |
|---|----------------|----------------|----------------|----------------|----------------|----------------|----------------|----------------|----------------|----------------|----------------|----------------|----------------|----------------|-----------------|
| A. Créances sur l'étranger : | | | | | | | | | | | | | | | |
| 1. Or | — | — | — | — | — | — | — | — | — | — | — | — | — | — | — |
| 2. F.M.I. : — Participation | — | — | — | — | — | — | — | — | — | — | — | — | — | — | — |
| — Prêts | — | — | — | — | — | — | — | — | — | — | — | — | — | — | — |
| — Droits de tirage spéciaux | — | — | — | — | — | — | — | — | — | — | — | — | — | — | — |
| — Autres | — | — | — | — | — | — | — | — | — | — | — | — | — | — | — |
| 3. Ecus | — | — | — | — | — | — | — | — | — | — | — | — | — | — | — |
| 4. Accords internationaux | — | — | — | — | — | — | — | — | — | — | — | — | — | — | — |
| 5. F.E.C.O.M. | — | — | — | — | — | — | — | — | — | — | — | — | — | — | — |
| 6. C.E.E. : concours financier à moyen terme | — | — | — | — | — | — | — | — | — | — | — | — | — | — | — |
| 7. Obligations | 40,9 | 46,2 | 69,8 | 75,0 | 139,3 | 245,1 | 335,3 | 394,8 | 420,5 | 436,2 | 445,1 | 456,2 | 468,6 | 439,4* | 476,8 |
| 8. Acceptations en francs belges représent. d'exportation | 18,8 | 17,9 | 18,9 | 17,8 | 16,4 | 30,5 | 19,2 | 21,7 | 19,8 | 21,3 | 19,5 | 18,0 | 14,3 | 15,9 | 15,7 |
| 9. Autres : a) en monnaies étrangères | 1.236,1 | 1.748,5 | 2.485,2 | 2.852,1 | 3.360,3 | 4.049,9 | 4.090,2 | 3.840,2 | 3.896,3 | 4.056,3 | 3.959,4 | 4.255,8 | 4.380,0 | 4.226,1 | 4.482,2 |
| b) en francs belges | 83,1 | 100,2 | 116,1 | 140,0 | 167,5 | 191,5 | 220,2 | 231,6 | 233,9 | 251,6 | 240,4 | 252,3 | 248,6 | 262,5 | 274,6 |
| Total des créances sur l'étranger | 1.378,9 | 1.912,8 | 2.690,0 | 3.084,9 | 3.683,5 | 4.517,0 | 4.664,9 | 4.488,3 | 4.570,5 | 4.765,4 | 4.664,4 | 4.982,3 | 5.111,5 | 4.943,9* | 5.249,3 |
| B. Créances sur les organismes nationaux principalement monétaires : | | | | | | | | | | | | | | | |
| 1. Pièces et billets | 11,4 | 10,4 | 10,5 | 10,8 | 11,0 | 14,4 | 12,8 | 13,1 | 11,0 | 12,4 | 10,6 | 11,7 | 10,8 | 12,8 | 11,2 |
| 2. Autres : a) sur la B.N.B. : | | | | | | | | | | | | | | | |
| — réserve monétaire | — | — | — | — | — | — | — | — | — | — | — | — | — | — | — |
| — autres | 0,3 | 0,4 | 0,4 | 0,4 | 0,3 | 0,5 | 0,4 | 0,1 | 0,0 | 0,2 | 0,1 | 0,0 | 0,0 | 0,2 | 0,0 |
| b) sur les organismes publics | 7,6 | 8,7 | 6,2 | 5,8 | 5,6 | 6,8 | 6,8 | 10,0 | 10,2 | 10,7 | 7,5 | 7,7 | 8,6 | 8,7 | 5,8 |
| c) sur les banques de dépôts | 195,5 | 239,6 | 309,5 | 399,5 | 469,5 | 437,1 | 519,8 | 499,8 | 489,4 | 470,6 | 445,0 | 501,1* | 554,8* | 550,1 | 591,8 |
| C. Créances sur les autres secteurs nationaux : | | | | | | | | | | | | | | | |
| 1. Sur l'Etat ¹ : | | | | | | | | | | | | | | | |
| a) à un an au plus | 62,3 | 135,9 | 239,3 | 337,4 | 481,1 | 482,2 | 553,3 | 730,5 | 745,0 | 745,1 | 842,2 | 814,1 | 820,3 | 781,1 | 860,7 |
| b) à plus d'un an : | | | | | | | | | | | | | | | |
| — obligations accessibles à tout placeur | 341,2 | 355,4 | 335,6 | 392,5 | 482,3 | 499,2 | 615,1 | 638,0 | 656,0 | 642,2 | 687,8 | 758,8* | 749,4* | 741,0* | 808,0 |
| — autres | 20,4 | 51,5 | 85,9 | 113,8 | 155,9 | 249,1 | 266,7 | 194,0 | 174,9 | 170,8 | 164,8 | 142,6* | 142,4* | 138,6* | 122,9 |
| 2. Sur les autres pouvoirs publics ² : | | | | | | | | | | | | | | | |
| a) à un an au plus | 18,4 | 21,1 | 20,7 | 24,1 | 23,3 | 25,6 | 39,4 | 45,4 | 45,8 | 51,4 | 49,1 | 52,4 | 51,3 | 54,2* | 49,2 |
| b) à plus d'un an : | | | | | | | | | | | | | | | |
| — obligations accessibles à tout placeur | 45,1 | 44,0 | 45,8 | 20,0 | 9,9 | 14,7 | 18,6 | 17,7 | 17,7 | 16,8 | 16,8 | 18,0* | 16,9* | 14,5* | 12,2 |
| — autres | 30,1 | 30,7 | 36,2 | 62,4 | 74,0 | 101,0 | 77,1 | 80,7 | 78,5 | 87,0 | 82,8 | 82,0* | 88,1* | 84,1* | 86,9 |
| 3. Sur les entreprises ³ et particuliers : | | | | | | | | | | | | | | | |
| a) acceptations bancaires | 14,1 | 16,2 | 15,5 | 16,6 | 13,5 | 17,8 | 15,5 | 14,7 | 15,2 | 14,0 | 11,7 | 12,8 | 12,8 | 13,1 | 12,6 |
| b) effets commerciaux | 162,4 | 172,0 | 160,6 | 160,6 | 167,0 | 201,1 | 191,2 | 209,0 | 202,9 | 220,3 | 169,0 | 181,1 | 173,3 | 173,9* | 169,8 |
| c) avances | 642,5 | 718,1 | 790,0 | 821,1 | 863,0 | 904,9 | 966,6 | 1.016,5 | 1.007,2 | 1.057,7 | 1.143,1 | 1.224,2 | 1.203,5 | 1.257,0* | 1.331,6 |
| d) autres créances à un an au plus | 0,7 | 8,9 | 1,3 | 2,3 | 0,0 | 0,0 | 0,3 | 0,0 | 0,6 | 0,6 | 0,0 | 0,0 | 0,0 | 0,0 | 0,0 |
| e) autres créances à plus d'un an : | | | | | | | | | | | | | | | |
| — obligations accessibles à tout placeur | 16,8 | 14,4 | 15,5 | 17,0 | 23,3 | 23,2 | 18,6 | 20,7 | 19,4 | 19,3 | 18,3 | 17,8* | 17,2* | 18,7* | 19,4 |
| — autres | 39,7 | 38,6 | 38,4 | 31,7 | 34,5 | 34,0 | 30,1 | 27,4 | 29,9 | 29,5 | 26,8 | 25,9* | 24,6* | 29,5* | 30,5 |
| 4. Sur le Fonds des Rentes : à un an au plus : | | | | | | | | | | | | | | | |
| a) avances de la B.N.B. pour le financement de certificats de trésorerie | — | — | — | — | — | — | — | — | — | — | — | — | — | — | — |
| b) autres | 1,4 | 2,4 | 7,7 | 10,0 | 2,6 | 21,1 | 16,8 | 14,4 | 14,2 | 16,1 | 22,7 | 29,1 | 22,2 | 25,0 | 17,1 |
| 5. Sur les autres intermédiaires financiers ⁴ : | | | | | | | | | | | | | | | |
| a) à un an au plus : | | | | | | | | | | | | | | | |
| — bons de caisse accessibles à tout placeur | 0,0 | 0,0 | 0,0 | 0,0 | 0,0 | 0,0 | 0,0 | 0,0 | 0,0 | 0,0 | 0,0 | 0,0 | 0,0 | 0,0 | 0,0 |
| — autres | 9,6 | 17,8 | 62,8 | 73,9 | 96,4 | 98,6 | 132,1 | 166,4 | 170,8 | 174,3 | 163,2 | 180,1 | 201,4 | 224,5 | 189,0 |
| b) à plus d'un an : | | | | | | | | | | | | | | | |
| — bons de caisse et oblig. accessibl. à tout placeur | 65,5 | 68,2 | 70,9 | 75,4 | 64,8 | 56,3 | 65,9 | 61,8 | 61,6 | 63,5 | 66,9 | 67,5* | 68,0* | 60,4* | 60,7 |
| — autres | 18,7 | 20,0 | 37,5 | 40,9 | 51,8 | 60,1 | 61,6 | 61,6 | 62,5 | 67,2 | 67,4 | 68,5* | 66,8* | 73,9* | 83,5 |
| D. Autres | 212,3 | 218,9 | 311,2 | 377,4 | 438,5 | 544,0 | 583,3 | 536,6 | 576,0 | 611,5 | 591,4 | 590,1* | 553,5* | 648,8* | 657,0 |
| TOTAL DE L'ACTIF ... | 3.294,9 | 4.106,0 | 5.291,5 | 6.078,5 | 7.151,8 | 8.308,7 | 8.857,0 | 8.846,7 | 8.959,3 | 9.246,6 | 9.251,6 | 9.767,8 | 9.897,4 | 9.854,0 | 10.369,2 |

¹ Y compris la dette indirecte de l'Etat.

² Y compris les organismes de sécurité sociale.

³ Entreprises privées qui ne sont pas des intermédiaires financiers, organismes publics d'exploitation, organismes d'assurance-vie et accidents du travail, et fonds de pension.

⁴ Banques d'épargne, sociétés hypothécaires et de capitalisation, intermédiaires financiers publics de crédit.

c) Banques de dépôts — Passif — Chiffres annuels et trimestriels

(milliards de francs)

| | 31-12-79 | 31-12-80 | 31-12-81 | 31-12-82 | 31-12-83 | 31-12-84 | 31-12-85 | 30-6-86 | 30-9-86 | 31-12-86 | 31-3-87 | 30-6-87 | 30-9-87 | 31-12-87 | 31-3-88 |
|--|----------------|----------------|----------------|----------------|----------------|----------------|----------------|----------------|----------------|----------------|----------------|----------------|----------------|----------------|-----------------|
| A. Engagements envers l'étranger : | | | | | | | | | | | | | | | |
| 1. Envers le F.M.I. | — | — | — | — | — | — | — | — | — | — | — | — | — | — | — |
| 2. Envers le F.E.C.O.M. | — | — | — | — | — | — | — | — | — | — | — | — | — | — | — |
| 3. Autres : | | | | | | | | | | | | | | | |
| a) en monnaies étrangères | 1.346,7 | 1.945,9 | 2.847,4 | 3.316,8 | 4.093,4 | 4.989,5 | 5.155,9 | 5.034,2 | 5.101,8 | 5.297,0 | 5.215,2 | 5.579,1 | 5.670,4 | 5.507,2 | 5.820,1 |
| b) en francs belges ¹ | 297,9 | 353,8 | 348,7 | 360,5 | 368,7 | 459,1 | 531,0 | 569,7 | 583,0 | 555,9 | 590,0 | 642,2 | 644,0 | 619,2 | 686,5 |
| c) réserve monétaire : Grand-Duché de Luxembourg | — | — | — | — | — | — | — | — | — | — | — | — | — | — | — |
| Total des engagements envers l'étranger | 1.644,6 | 2.299,7 | 3.196,1 | 3.677,3 | 4.462,1 | 5.448,6 | 5.686,9 | 5.603,9 | 5.684,8 | 5.852,9 | 5.805,2 | 6.221,3 | 6.314,4 | 6.126,4 | 6.506,6 |
| B. Engagements envers les organismes nationaux principalement monétaires : | | | | | | | | | | | | | | | |
| 1. Pièces et billets | — | — | — | — | — | — | — | — | — | — | — | — | — | — | — |
| 2. Autres : | | | | | | | | | | | | | | | |
| a) envers la B.N.B. | 0,2 | 0,0 | 0,5 | 0,0 | 0,0 | 2,2 | 0,7 | 0,0 | 0,0 | 0,0 | 0,0 | 0,0 | 0,0 | 0,0 | 0,0 |
| b) envers les organismes publics | 6,7 | 1,0 | 1,8 | 4,1 | 0,2 | 3,4 | 1,1 | 6,1 | 3,7 | 6,8 | 3,1 | 5,7 | 3,2 | 7,4 | 3,7 |
| c) envers les banques de dépôts : | | | | | | | | | | | | | | | |
| — réserve monétaire | — | — | — | — | — | — | — | — | — | — | — | — | — | — | — |
| — bons de caisse et obligations | 0,3 | 0,3 | 0,3 | 0,4 | 0,7 | 0,8 | 0,7 | 0,7 | 0,8 | 0,7 | 0,7 | 0,8 | * 0,7 | * 0,8 | * 0,8 |
| — autres | 195,2 | 239,3 | 309,2 | 399,1 | 468,8 | 436,3 | 519,1 | 498,9 | 488,6 | 469,8 | 444,3 | 500,4 | * 554,0 | * 549,4 | * 591,0 |
| C. Engagements envers les autres secteurs nationaux : | | | | | | | | | | | | | | | |
| 1. Stock monétaire : | | | | | | | | | | | | | | | |
| a) encaisses monétaires détenues par les entreprises ² et particuliers : | | | | | | | | | | | | | | | |
| — monnaie fiduciaire | — | — | — | — | — | — | — | — | — | — | — | — | — | — | — |
| — monnaie scripturale | 296,8 | 293,7 | 306,9 | 334,6 | 393,7 | 393,3 | 427,9 | 481,0 | 444,5 | 469,5 | * 475,9 | * 529,3 | * 490,9 | * 505,4 | * 514,5 |
| b) monnaie scripturale détenue par les pouvoirs publics | 0,5 | 0,6 | 1,4 | 1,1 | 1,2 | 1,7 | 1,9 | 1,5 | 2,0 | 2,4 | * 2,1 | * 2,0 | * 2,0 | * 2,3 | * 2,4 |
| 2. Autres engagements envers les entreprises et particuliers ³ : | | | | | | | | | | | | | | | |
| a) en francs belges : | | | | | | | | | | | | | | | |
| — à un an au plus : | | | | | | | | | | | | | | | |
| — dépôts en carnets ou livrets ordinaires | 361,2 | 362,9 | 377,5 | 384,5 | 423,7 | 462,7 | 532,2 | 553,5 | 570,5 | 607,3 | 626,2 | 639,8 | 653,8 | 690,6 | 717,0 |
| — autres dépôts | 295,9 | 328,3 | 347,8 | 404,5 | 431,5 | 467,2 | 484,6 | 484,6 | 518,8 | 560,1 | * 593,0 | * 577,8 | * 597,2 | * 622,7 | * 629,1 |
| — à plus d'un an : | | | | | | | | | | | | | | | |
| — dépôts | 27,4 | 25,3 | 23,0 | 25,4 | 31,6 | 32,5 | 37,0 | 37,2 | 38,5 | 38,4 | 39,0 | 41,3 | 44,6 | 45,2 | * 47,4 |
| — bons de caisse et obligations | 153,0 | 201,0 | 245,0 | 300,2 | 356,8 | 393,5 | 444,5 | 456,4 | 450,6 | 451,1 | 453,0 | 456,7 | 460,5 | * 461,7 | * 469,2 |
| b) en monnaies étrangères : dépôts à un an au plus | 37,7 | 54,1 | 103,8 | 125,8 | 128,6 | 137,8 | 123,6 | 120,1 | 128,4 | 113,3 | 119,5 | 127,2 | 124,4 | 130,2 | 156,9 |
| 3. Autres engagements : | | | | | | | | | | | | | | | |
| a) envers le Trésor | — | — | — | — | — | — | — | — | — | — | — | — | — | — | — |
| b) envers les autres pouvoirs publics : à un an au plus (dépôts à terme) | 0,2 | 0,2 | 0,3 | 0,3 | 0,3 | 0,3 | 0,3 | 6,1 | 6,0 | 6,1 | * 0,7 | * 0,6 | * 0,7 | * 0,9 | * 0,2 |
| c) envers les intermédiaires financiers : | | | | | | | | | | | | | | | |
| — le Fonds des Rentes | 0,0 | 0,0 | 0,0 | 0,0 | 0,0 | 0,0 | 0,0 | 0,0 | 0,0 | 0,0 | 0,0 | 0,0 | 0,0 | 0,0 | 0,0 |
| — organismes d'assurance-vie et accidents du travail, fonds de pension : réserve monét. | — | — | — | — | — | — | — | — | — | — | — | — | — | — | — |
| — les autres intermédiaires financiers : | | | | | | | | | | | | | | | |
| — réserve monétaire | — | — | — | — | — | — | — | — | — | — | — | — | — | — | — |
| — autres ⁴ | 1,1 | 12,9 | 13,4 | 13,0 | 15,8 | 11,6 | 17,2 | 13,6 | 20,6 | 18,6 | 25,2 | 29,4 | 30,7 | 31,8 | 41,6 |
| D. Autres | 274,1 | 286,7 | 364,5 | 408,2 | 436,8 | 516,8 | 579,3 | 583,1 | 601,5 | 649,6 | 663,7 | 635,5 | * 620,3 | * 679,2 | * 688,8 |
| TOTAL DU PASSIF ... | 3.294,9 | 4.106,0 | 5.291,5 | 6.078,5 | 7.151,8 | 8.308,7 | 8.857,0 | 8.846,7 | 8.959,3 | 9.246,6 | 9.251,6 | 9.767,8 | 9.897,4 | 9.854,0 | 10.369,2 |

¹ Y compris les engagements en francs belges envers les organismes internationaux établis en U.E.B.L.² Entreprises privées autres que principalement monétaires, intermédiaires financiers publics qui ne sont pas des organismes principalement monétaires, et organismes publics d'exploitation.³ Y compris les « autres engagements » sous forme de dépôts, de bons de caisse et obligations — envers les intermédiaires financiers autres que principalement monétaires et les « passifs subordonnés » sous forme d'obligations et d'emprunts.⁴ Des engagements autres que sous forme de dépôts, de bons de caisse et obligations et de réserve monétaire (cf. note ³).

d) Ensemble des organismes principalement monétaires — Actif — Chiffres annuels et trimestriels

(milliards de francs)

| | 31-12-79 | 31-12-80 | 31-12-81 | 31-12-82 | 31-12-83 | 31-12-84 | 31-12-85 | 30-6-86 | 30-9-86 | 31-12-86 | 31-3-87 | 30-6-87 | 30-9-87 | 31-12-87 | 31-3-88 | Colonne du tableau XIII-1 = Bilans intégrés des organ- ismes princi- palement monétaires - dans laquelle la rubrique est comprise. |
|---|----------------|----------------|----------------|----------------|----------------|----------------------------|----------------|----------------|----------------|-----------------|-----------------|-----------------|-----------------|-----------------|-----------------|--|
| A. Créances sur l'étranger : | | | | | | | | | | | | | | | | |
| 1. Or | 58,3 | 58,2 | 58,2 | 58,2 | 58,2 | 58,2 | 58,2 | 58,2 | 58,2 | 58,2 | 58,1 | 57,7 | 57,6 | 57,3 | 57,3 | |
| 2. F.M.I. : — Participation | 18,1 | 18,1 | 15,3 | 14,6 | 23,7 | 25,0 | 22,8 | 22,3 | 22,1 | 22,4 | 20,9 | 20,4 | 19,4 | 19,1 | 18,2 | |
| — Prêts | 0,0 | 0,0 | 0,0 | 0,0 | 0,0 | 0,0 | 0,0 | 0,0 | 0,0 | 0,0 | 0,0 | 0,0 | 0,0 | 0,0 | 0,0 | |
| — Droits de tirage spéciaux | 23,2 | 24,2 | 30,6 | 32,7 | 19,4 | 22,1 | 16,0 | 14,7 | 10,7 | 13,6 | 13,7 | 12,5 | 9,5 | 24,0 | 26,0 | |
| — Autres | 7,4 | 5,7 | 4,5 | 2,3 | 2,4 | 0,8 | 2,5 | 6,0 | 6,0 | 5,9 | 5,9 | 5,4 | 4,4 | 4,4 | 3,6 | |
| 3. Ecus | 61,1 | 110,7 | 33,6 | 73,0 | 139,2 | 165,4 | 157,9 | 143,4 | 134,8 | 138,9 | 136,5 | 139,1 | 145,7 | 152,9 | 141,5 | |
| 4. Accords internationaux | 0,0 | 0,8 | 1,0 | 1,1 | 1,3 | 1,6 | 1,4 | 2,5 | 2,7 | 2,4 | 2,7 | 2,4 | 2,8 | 2,3 | 2,9 | |
| 5. F.E.C.O.M. | 0,0 | 0,0 | 0,0 | 0,0 | 0,0 | 0,0 | 0,0 | 0,0 | 0,0 | 0,0 | 0,0 | 0,0 | 0,0 | 0,0 | 0,0 | |
| 6. C.E.E. : concours financier à moyen terme | — | — | — | — | — | — | — | — | — | — | — | — | — | — | — | |
| 7. Obligations | 40,9 | 46,2 | 69,8 | 75,0 | 139,3 | 245,1 | 335,3 | 394,8 | 420,5 | 436,2 | 445,1 | 456,2 | 468,6 | 439,4 | 476,8 | |
| 8. Acceptations en francs belges représent. d'exportation .. | 40,9 | 27,2 | 51,0 | 49,8 | 50,7 | 43,2 | 36,8 | 30,3 | 24,8 | 24,1 | 20,0 | 26,4 | 14,8 | 16,3 | 16,0 | |
| 9. Autres : a) en monnaies étrangères | 1.311,6 | 1.863,3 | 2.597,2 | 2.901,5 | 3.407,8 | 4.089,9 | 4.119,6 | 3.899,1 | 3.932,0 | 4.091,0 | 4.004,9 | 4.364,2 | 4.516,0 | 4.337,1 | 4.606,4 | |
| b) en francs belges | 83,1 | 100,5 | 116,1 | 140,0 | 167,6 | 191,5 | 220,3 | 231,6 | 234,6 | 252,0 | 240,4 | 253,1 | 248,6 | 262,5 | 274,6 | |
| Total des créances sur l'étranger | 1.644,6 | 2.254,9 | 2.977,3 | 3.348,2 | 4.009,6 | 4.842,8 | 4.970,8 | 4.802,9 | 4.846,4 | 5.044,7 | 4.948,2 | 5.337,4 | 5.487,4 | 5.315,3 | 5.623,3 | (6) |
| B. Créances sur les organismes nationaux principalement monétaires : | | | | | | | | | | | | | | | | |
| 1. Pièces et billets | 13,2 | 12,5 | 12,8 | 13,5 | 13,5 | 17,0 | 15,8 | 16,1 | 14,0 | 15,6 | 14,1 | 15,3 | 14,3 | 16,5 | 14,5 | (1) |
| 2. Autres : a) sur la B.N.B. : — réserve monétaire | — | — | — | — | — | — | — | — | — | — | — | — | — | — | — | |
| — autres | 0,3 | 0,4 | 0,4 | 0,4 | 0,3 | 0,5 | 0,4 | 0,1 | 0,0 | 0,2 | 0,1 | 0,0 | 0,0 | 0,2 | 0,0 | |
| b) sur les organismes publics | 13,5 | 15,9 | 15,4 | 12,4 | 13,2 | 12,5 | 12,7 | 15,6 | 15,5 | 20,0 | 13,0 | 12,6 | 13,8 | 15,7 | 9,1 | |
| c) sur les banques de dépôts | 202,4 | 240,6 | 311,8 | 403,6 | 469,7 | 442,7 | 521,6 | 505,9 | 493,1 | 477,4 | 448,1 | 506,8 | 558,0 | 557,5 | 595,5 | |
| C. Créances sur les autres secteurs nationaux : | | | | | | | | | | | | | | | | |
| 1. Sur l'Etat ¹ : | | | | | | | | | | | | | | | | |
| a) à un an au plus | 180,4 | 258,9 | 365,3 | 461,2 | 602,4 | 589,8 | 673,9 | 867,3 | 869,8 | 876,7 | 978,4 | 957,7 | 949,6 | 909,2 | 989,0 | (7) |
| b) à plus d'un an : — obligations accessibles à tout placeur | 357,4 | 373,4 | 355,2 | 415,0 | 507,0 | 524,9 | 642,5 | 666,3 | 685,3 | 671,5 | 719,2 | 791,4 | 781,6 | 773,2 | 844,2 | (7) |
| — autres | 57,9 | 89,0 | 123,4 | 151,3 | 193,4 | 286,6 | 304,2 | 231,5 | 212,4 | 208,3 | 202,3 | 180,0 | 179,8 | 176,0 | 160,3 | (7) |
| 2. Sur les autres pouvoirs publics ² : | | | | | | | | | | | | | | | | |
| a) à un an au plus | 63,1 | 65,6 | 55,4 | 63,3 | 65,7 | 66,8 ⁵ | 86,5 | 91,3 | 97,1 | 97,1 | 99,0 | 107,7 | 119,8 | 105,9 | 104,6 | (8) |
| b) à plus d'un an : — obligations accessibles à tout placeur | 46,3 | 45,3 | 47,4 | 21,0 | 10,5 | 15,4 | 19,3 | 18,5 | 18,5 | 17,6 | 17,6 | 18,8 | 17,7 | 15,3 | 13,0 | (8) |
| — autres | 30,1 | 30,7 | 36,2 | 62,4 | 74,0 | 101,0 | 77,1 | 80,7 | 78,5 | 87,0 | 82,8 | 82,0 | 88,1 | 84,1 | 86,9 | (8) |
| 3. Sur les entreprises ³ et particuliers : | | | | | | | | | | | | | | | | |
| a) acceptations bancaires | 26,1 | 22,3 | 29,5 | 27,2 | 20,8 | 18,1 | 17,6 | 14,7 | 15,2 | 14,0 | 11,7 | 12,8 | 12,8 | 13,1 | 12,6 | (9) |
| b) effets commerciaux | 208,8 | 207,4 | 203,7 | 203,7 | 213,8 | 201,4 | 201,7 | 209,1 | 204,0 | 220,6 | 169,0 | 181,1 | 173,3 | 173,9 | 169,8 | (9) |
| c) avances | 642,8 | 718,6 | 790,1 | 821,5 | 863,4 | 905,0 | 966,6 | 1.016,5 | 1.007,2 | 1.057,7 | 1.143,1 | 1.224,2 | 1.203,9 | 1.257,0 | 1.331,6 | (9) |
| d) autres créances à un an au plus | 0,7 | 8,9 | 1,3 | 2,3 | 0,0 | 0,0 | 0,3 | 0,0 | 0,6 | 0,6 | 0,0 | 0,0 | 0,0 | 0,0 | 0,0 | (11) |
| e) autres créances à plus d'un an : — obligations accessibles à tout placeur | 17,8 | 15,4 | 16,4 | 17,7 | 23,8 | 23,6 | 18,8 | 20,7 | 19,5 | 19,3 | 18,3 | 17,8 | 17,2 | 18,7 | 19,4 | (11) |
| — autres | 39,7 | 38,6 | 38,4 | 31,7 | 34,5 | 34,0 | 30,1 | 27,4 | 29,9 | 29,5 | 26,8 | 25,9 | 24,6 | 29,5 | 30,5 | (11) |
| 4. Sur le Fonds des Rentes : à un an au plus : | | | | | | | | | | | | | | | | |
| a) avances de la B.N.B. pour le financement de certificats de trésorerie | 52,5 | 77,1 | 149,5 | 181,1 | 188,4 | 200,6 | 182,2 | 175,6 | 191,4 | 209,4 | 184,4 | 136,3 | 102,0 | 127,6 | 97,3 | (12) |
| b) autres | 24,6 | 12,3 | 7,7 | 10,0 | 16,2 | 21,1 | 17,2 | 20,3 | 15,8 | 18,8 | 27,6 | 29,1 | 27,1 | 25,8 | 18,6 | (13) |
| 5. Sur les autres intermédiaires financiers ⁴ : | | | | | | | | | | | | | | | | |
| a) à un an au plus : | | | | | | | | | | | | | | | | |
| — bons de caisse accessibles à tout placeur | 0,0 | 0,0 | 0,0 | 0,0 | 0,0 | 0,0 | 0,0 | 0,0 | 0,0 | 0,0 | 0,0 | 0,0 | 0,0 | 0,0 | 0,0 | (14) |
| — autres | 9,6 | 17,9 | 63,3 | 74,3 | 96,5 | 99,3 | 132,3 | 170,3 | 172,6 | 174,3 | 163,2 | 181,0 | 201,4 | 225,4 | 189,0 | (14) |
| b) à plus d'un an : — bons de caisse et oblig. accessibl. à tout placeur | 65,7 | 68,4 | 71,1 | 75,7 | 65,1 | 56,6 | 66,2 | 62,1 | 61,9 | 63,8 | 67,2 | 67,8 | 68,3 | 60,6 | 60,9 | (14) |
| — autres | 18,7 | 20,0 | 37,5 | 40,9 | 51,8 | 60,1 | 61,6 | 61,6 | 62,5 | 67,2 | 67,4 | 68,5 | 66,8 | 73,9 | 83,5 | (14) |
| D. Autres | 318,6 | 313,3 | 385,8 | 467,2 | 515,4 | 635,9 | 659,2 | 622,1 | 646,2 | 668,5 | 650,8 | 660,5 | 643,9 | 720,6 | 725,2 | (15) |
| TOTAL DE L'ACTIF ... | 4.034,8 | 4.907,4 | 6.094,9 | 6.905,6 | 8.049,0 | 9.155,7⁵ | 9.678,6 | 9.696,6 | 9.757,4 | 10.059,8 | 10.052,3 | 10.614,7 | 10.751,4 | 10.695,0 | 11.178,8 | |

¹ Y compris la dette indirecte de l'Etat.

² Y compris les organismes de sécurité sociale.

³ Entreprises privées qui ne sont pas des intermédiaires financiers, organismes publics d'exploitation, organismes d'assurance-vie et accidents du travail, et fonds de pension.

⁴ Banques d'épargne, sociétés hypothécaires et de capitalisation, intermédiaires financiers publics de crédit.

⁵ Nouvelle série. Voir note 12 du tableau XIII-1.

d) Ensemble des organismes principalement monétaires — Passif — Chiffres annuels et trimestriels

(milliards de francs)

| | 31-12-79 | 31-12-80 | 31-12-81 | 31-12-82 | 31-12-83 | 31-12-84 | 31-12-85 | 30-6-86 | 30-9-86 | 31-12-86 | 31-3-87 | 30-6-87 | 30-9-87 | 31-12-87 | 31-3-88 | Colonne du tableau XIII-1 « Bilans intégrés des organismes principalement monétaires » dans laquelle la rubrique est comprise. |
|--|----------------|----------------|----------------|----------------|----------------|----------------------------|----------------|----------------|----------------|-----------------|-----------------|-----------------|-----------------|-----------------|-----------------|---|
| A. Engagements envers l'étranger : | | | | | | | | | | | | | | | | |
| 1. Envers le F.M.I. | 0,1 | 0,1 | 0,1 | 0,2 | 0,3 | 0,3 | 0,3 | 0,3 | 0,3 | 0,3 | 0,3 | 0,3 | 0,3 | 0,3 | 0,3 | |
| 2. Envers le F.E.C.O.M. | 27,4 | 0,0 | 2,8 | 18,1 | 48,2 | — | — | — | — | — | — | — | — | — | — | |
| 3. Autres : | | | | | | | | | | | | | | | | |
| a) en monnaies étrangères | 1.346,7 | 1.945,9 | 2.847,4 | 3.316,8 | 4.093,4 | 4.989,5 | 5.155,9 | 5.034,2 | 5.101,8 | 5.297,0 | 5.215,2 | 5.579,1 | 5.670,4 | 5.507,2 | 5.820,1 | |
| b) en francs belges ¹ | 303,9 | 360,8 | 358,0 | 367,3 | 375,5 | 465,3 | 537,7 | 574,5 | 587,9 | 561,7 | 596,2 | 648,7 | 649,0 | 624,2 | 690,9 | |
| c) réserve monétaire : Grand-Duché de Luxembourg ... | — | — | — | — | — | — | — | — | — | — | — | — | — | — | — | |
| Total des engagements envers l'étranger | 1.678,1 | 2.306,8 | 3.208,3 | 3.702,4 | 4.517,4 | 5.455,1 | 5.693,9 | 5.609,0 | 5.690,0 | 5.859,0 | 5.811,7 | 6.228,1 | 6.319,7 | 6.131,7 | 6.511,3 | (6) |
| B. Engagements envers les organismes nationaux principalement monétaires : | | | | | | | | | | | | | | | | |
| 1. Pièces et billets | 13,3 | 12,5 | 12,8 | 13,5 | 13,5 | 17,0 | 15,8 | 16,1 | 14,0 | 15,6 | 14,1 | 15,3 | 14,3 | 16,5 | 14,5 | (1) |
| 2. Autres : | | | | | | | | | | | | | | | | |
| a) envers la B.N.B. | 3,6 | 4,3 | 4,9 | 4,4 | 4,6 | 6,5 | 5,2 | 3,5 | 3,7 | 4,4 | 4,3 | 3,9 | 3,8 | 3,7 | 3,0 | |
| b) envers les organismes publics | 9,2 | 3,8 | 6,6 | 6,3 | 3,2 | 4,8 | 2,6 | 8,2 | 5,3 | 11,7 | 4,3 | 6,7 | 4,6 | 10,7 | 4,0 | |
| c) envers les banques de dépôts : | | | | | | | | | | | | | | | | |
| — réserve monétaire | — | — | — | — | — | — | — | — | — | — | — | — | — | — | — | |
| — bons de caisse et obligations | 0,3 | 0,3 | 0,3 | 0,4 | 0,7 | 0,8 | 0,9 | 0,7 | 0,8 | 0,7 | 0,7 | 0,8 | 0,7 | 0,8 | 0,8 | |
| — autres | 203,1 | 248,4 | 315,8 | 405,3 | 474,7 | 443,6 | 526,2 | 509,0 | 498,8 | 480,7 | 451,9 | 508,1 | 562,5 | 558,2 | 596,8 | |
| C. Engagements envers les autres secteurs nationaux : | | | | | | | | | | | | | | | | |
| 1. Stock monétaire : | | | | | | | | | | | | | | | | |
| a) encaisses monétaires détenues par les entreprises ² et particuliers : | | | | | | | | | | | | | | | | |
| — monnaie fiduciaire | 371,7 | 378,9 | 385,8 | 384,9 | 398,8 | 397,5 | 394,3 | 416,8 | 402,7 | 415,6 | 402,9 | 428,7 | 415,9 | 425,4 | 412,1 | (1) |
| — monnaie scripturale ³ | 388,8 | 385,9 | 403,0 | 432,3 | 490,1 | 480,5 | 530,3 | 601,8 | 551,1 | 582,5 | 592,4 | 655,8 | 601,7 | 628,5 | 631,5 | (1) |
| b) monnaie scripturale détenue par les pouvoirs publics | 44,1 | 41,9 | 36,1 | 39,6 | 42,1 | 35,4 ⁶ | 40,1 | 38,4 | 48,0 | 42,3 | 47,6 | 50,2 | 67,8 | 37,2 | 48,6 | (1) |
| 2. Autres engagements envers les entreprises et particuliers ⁴ : | | | | | | | | | | | | | | | | |
| a) en francs belges : | | | | | | | | | | | | | | | | |
| — à un an au plus : | | | | | | | | | | | | | | | | |
| — dépôts en carnets ou livrets ordinaires | 361,2 | 362,9 | 377,5 | 384,5 | 423,7 | 462,7 | 532,2 | 553,5 | 570,5 | 607,3 | 626,2 | 639,8 | 653,8 | 690,6 | 717,0 | (2) |
| — autres dépôts | 295,9 | 328,3 | 347,8 | 404,5 | 431,5 | 467,2 | 484,6 | 484,6 | 518,8 | 560,1 | 593,0 | 577,8 | 597,2 | 622,7 | 629,1 | (2) |
| — à plus d'un an : | | | | | | | | | | | | | | | | |
| — dépôts | 27,4 | 25,3 | 23,0 | 25,4 | 31,6 | 32,5 | 37,0 | 37,2 | 38,5 | 38,4 | 39,0 | 41,3 | 44,6 | 45,2 | 47,4 | (3) |
| — bons de caisse et obligations | 153,0 | 201,0 | 245,0 | 300,2 | 356,8 | 393,5 | 444,3 | 456,4 | 450,6 | 451,1 | 453,0 | 456,7 | 460,5 | 461,7 | 469,2 | (3) |
| b) en monnaies étrangères : dépôts à un an au plus .. | 37,7 | 54,1 | 103,8 | 125,8 | 128,6 | 137,8 | 123,6 | 120,1 | 128,4 | 113,3 | 119,5 | 127,2 | 124,4 | 130,2 | 156,9 | (4) |
| 3. Autres engagements : | | | | | | | | | | | | | | | | |
| a) envers le Trésor | 0,0 | 0,0 | 0,0 | 0,0 | 0,0 | 0,0 | 0,0 | 0,0 | 0,0 | 0,0 | 0,0 | 0,0 | 0,0 | 0,0 | 0,0 | (7) |
| b) envers les autres pouvoirs publics : à un an au plus (dépôts à terme) | 0,2 | 0,2 | 0,3 | 0,3 | 0,3 | 0,3 | 0,3 | 6,1 | 6,0 | 6,1 | 0,7 | 0,6 | 0,7 | 0,9 | 0,2 | (8) |
| c) envers les intermédiaires financiers : | | | | | | | | | | | | | | | | |
| — le Fonds des Rentes | 0,0 | 0,0 | 0,0 | 0,0 | 0,0 | 0,0 | 0,0 | 0,0 | 0,0 | 0,0 | 0,0 | 0,0 | 0,0 | 0,0 | 0,0 | (13) |
| — organismes d'assurance-vie et accidents du travail, fonds de pension : réserve monétaire | — | — | — | — | — | — | — | — | — | — | — | — | — | — | — | (15) |
| — les autres intermédiaires financiers : | | | | | | | | | | | | | | | | |
| — réserve monétaire | — | — | — | — | — | — | — | — | — | — | — | — | — | — | — | (14) |
| — autres ⁵ | 1,1 | 12,9 | 13,4 | 13,0 | 15,8 | 11,6 | 17,2 | 13,6 | 20,6 | 18,6 | 25,2 | 29,6 | 30,7 | 31,8 | 42,1 | (14) |
| D. Autres | 446,1 | 539,9 | 610,5 | 662,8 | 715,6 | 808,9 | 830,1 | 821,6 | 809,6 | 852,4 | 865,8 | 844,1 | 848,5 | 899,2 | 894,3 | (15) |
| TOTAL DU PASSIF ... | 4.034,8 | 4.907,4 | 6.094,9 | 6.905,6 | 8.049,0 | 9.155,7⁶ | 9.678,6 | 9.696,6 | 9.757,4 | 10.059,8 | 10.052,3 | 10.614,7 | 10.751,4 | 10.695,0 | 11.178,8 | |

¹ Pour la B.N.B., y compris les engagements en francs belges envers les organismes internationaux autres que le F.M.I. ; pour les autres organismes principalement monétaires, y compris les engagements en francs belges envers les organismes internationaux établis en U.E.B.L.

² Entreprises privées autres que principalement monétaires, intermédiaires financiers publics qui ne sont pas des organismes principalement monétaires, et organismes publics d'exploitation.

³ A l'exclusion du solde créditeur du Fonds des Rentes à la B.N.B., lequel est repris sous C. 3. c).

⁴ Y compris les « autres engagements » — sous forme de dépôts, de bons de caisse et obligations — envers les intermédiaires financiers autres que principalement monétaires et les « passifs subordonnés » sous forme d'obligations et d'emprunts.

⁵ Des engagements autres que sous forme de dépôts, de bons de caisse et obligations, et de réserve monétaire (cf. note ⁴).

⁶ Nouvelle série. Voir note 12 du tableau XIII-1.

XIII - 3. — ORIGINES DES VARIATIONS DU STOCK MONÉTAIRE AUPRES DES ORGANISMES PRINCIPALEMENT MONÉTAIRES

(Variations en milliards de francs)

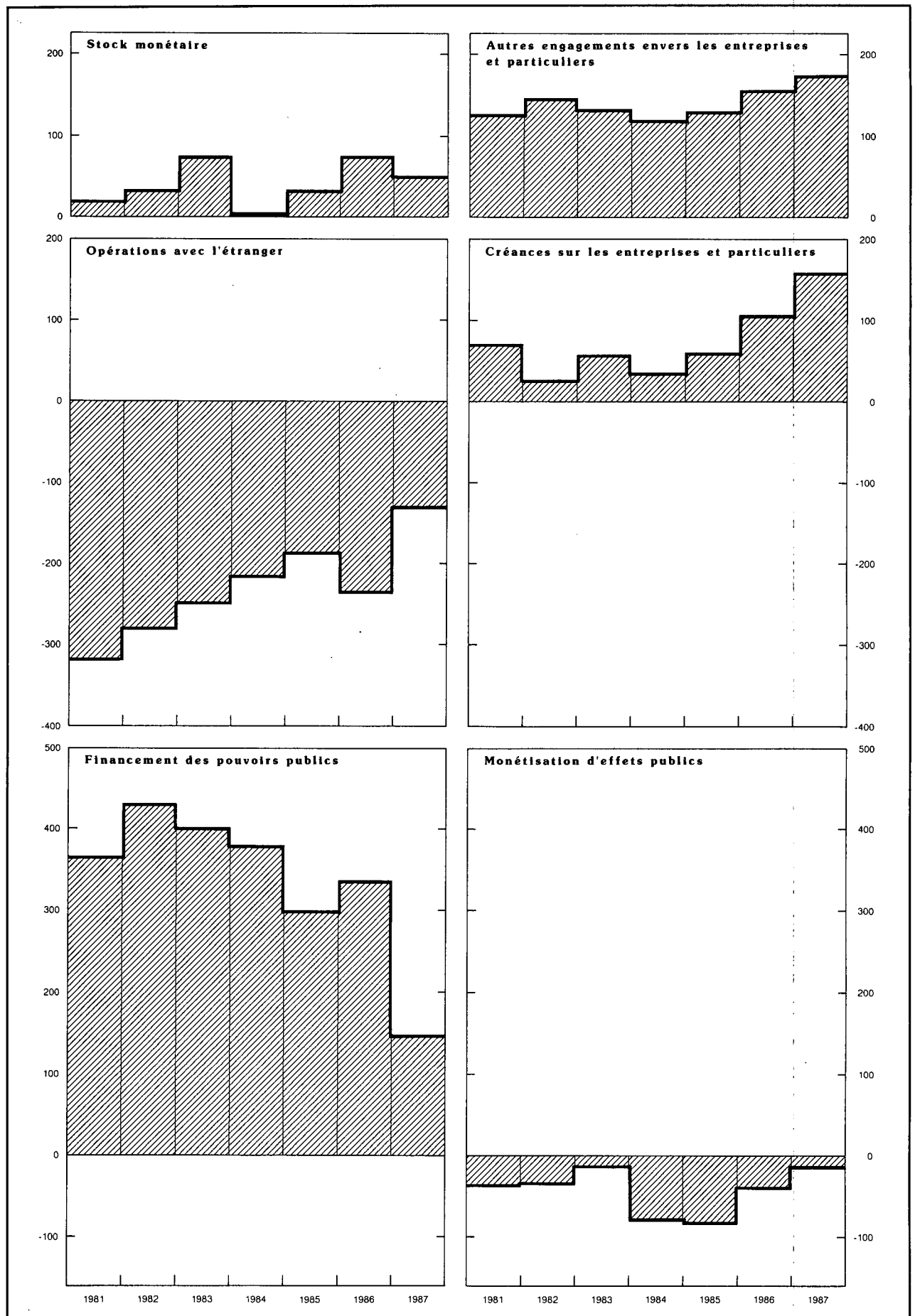

XIII - 3. — ORIGINES DES VARIATIONS DU STOCK MONETAIRE AUPRES DES ORGANISMES PRINCIPALEMENT MONETAIRES

(milliards de francs)

| Périodes | Stock monétaire | Autres engagements envers les entreprises et particuliers ¹ | | | Total (5) = (1) à (4) = (6) | Opérations avec l'étranger (solde courant + opérations en capital des entreprises ² et particuliers) ³ | Créances sur les entreprises ⁴ et particuliers | | Refinancement en dehors des organismes principalement monétaires (augmentation : -) ⁷ | | Financement des pouvoirs publics | | Monétisation d'effets publics | | Créances sur des intermédiaires financiers autres que principalement monétaires ¹⁰ | Divers ¹¹ |
|----------------------------------|-----------------|--|---|--|--------------------------------------|--|---|--------------------------|--|--|----------------------------------|--------------------------------------|---|---|---|----------------------|
| | | En francs belges | | En monnaies étrangères (déposés à un an au plus) | | | Crédits d'escompte, d'avances et d'acceptation ⁵ | Obligations ⁶ | de crédits commerciaux à l'étranger mobilisés auprès des banques belges | de crédits d'escompte et d'acceptation aux entreprises et particuliers | Etat ⁸ | Autres pouvoirs publics ⁹ | achats sur le marché par les organismes principalement monétaires | par l'intermédiaire du Fonds des Rentes | | |
| | | A un an au plus (déposés) | A plus d'un an (déposés, bons de caisse et obligations) | | | | | | | | | | | | | |
| (1) | (2) | (3) | (4) | (6) à (16) | (6) | (7) | (8) | (9) | (10) | (11) | (12) | (13) | (14) | (15) | (16) | |
| 1980 | + 2,0 | + 34,1 | + 45,9 | + 16,4 | + 98,4 | - 175,5 | + 74,4 | + 6,8 | - 13,4 | - 3,9 | + 263,0 | + 6,2 | - 29,9 | - 14,8 | + 1,1 | - 15,6 |
| 1981 | + 18,2 | + 34,1 | + 41,8 | + 49,8 | + 143,9 | - 319,8 | + 72,2 | - 5,0 | + 6,5 | + 2,8 | + 357,5 | + 5,4 | - 29,4 | - 9,7 | + 66,0 | - 2,6 |
| 1982 | + 31,8 | + 64,1 | + 57,6 | + 22,0 | + 175,5 | - 282,8 | + 24,3 | - 2,1 | - 2,9 | + 4,9 | + 408,1 | + 20,5 | - 28,6 | - 9,2 | + 43,3 | 0,0 |
| 1983 | + 74,3 | + 66,0 | + 62,7 | + 2,9 | + 205,9 | - 250,0 | + 46,5 | + 9,3 | - 5,1 | - 1,0 | + 397,3 | + 2,7 | - 26,8 | + 10,9 | + 25,9 | - 3,8 |
| 1984 | + 3,2 | + 74,8 | + 37,5 | + 9,1 | + 124,6 | - 216,5 | + 30,8 | + 2,0 | - 1,4 | - 4,3 | + 331,5 | + 61,3 | - 78,0 | - 19,1 | + 18,4 | - 0,1 |
| 1985 | + 30,6 | + 86,5 | + 55,6 | - 14,2 | + 158,5 | - 188,2 | + 62,2 | - 3,2 | + 10,8 | - 0,8 | + 311,8 | - 15,8 | - 78,6 | - 6,5 | + 41,1 | + 25,7 |
| 1986 | + 75,9 | + 156,3 | + 8,0 | - 10,3 | + 229,9 | - 235,3 | + 103,4 | + 0,9 | + 3,1 | + 3,1 | + 335,9 | + 9,3 | - 59,9 | + 7,0 | + 48,1 | + 14,3 |
| 1987 | + 50,5 | + 140,8 | + 17,2 | + 16,9 | + 225,4 | - 149,5 | + 152,6 | - 0,5 | - 0,8 | - 0,9 | + 178,6 | + 1,9 | - 23,1 | - 2,5 | + 96,1 | - 26,5 |
| 1986 1 ^{er} trimestre . | + 11,4 | + 39,4 | + 13,8 | + 15,3 | + 79,9 | - 52,3 | + 14,9 | + 0,6 | - 4,1 | - 0,8 | + 127,5 | + 12,2 | - 18,2 | - 2,1 | - 15,9 | + 18,1 |
| 2 ^e trimestre . | + 81,0 | - 12,4 | - 1,8 | - 18,8 | + 48,0 | - 114,7 | + 39,3 | - 0,8 | + 5,7 | + 1,0 | + 84,4 | - 6,2 | - 11,2 | + 19,1 | + 53,2 | - 21,8 |
| 3 ^e trimestre . | - 55,3 | + 51,3 | - 4,4 | + 8,3 | - 0,1 | - 39,2 | - 15,6 | + 1,7 | + 2,1 | + 1,7 | + 28,0 | + 3,5 | - 10,7 | - 6,0 | + 8,2 | + 26,2 |
| 4 ^e trimestre . | + 38,8 | + 78,0 | + 0,4 | - 15,1 | + 102,1 | - 29,1 | + 64,8 | - 0,6 | - 0,6 | + 1,2 | + 96,0 | - 0,2 | - 19,8 | - 4,0 | + 2,6 | - 8,2 |
| 1987 1 ^{er} trimestre . | + 2,3 | + 46,5 | + 2,5 | + 6,2 | + 57,5 | - 43,7 | + 35,0 | - 3,3 | + 1,7 | - 3,4 | + 106,9 | - 3,2 | + 7,1 | - 12,9 | + 18,2 | - 44,9 |
| 2 ^e trimestre . | + 91,9 | - 1,6 | + 6,0 | + 7,8 | + 104,1 | - 17,8 | + 91,1 | - 1,0 | + 0,1 | + 3,1 | + 46,0 | + 7,8 | - 10,2 | + 15,3 | + 28,1 | - 58,4 |
| 3 ^e trimestre . | - 49,3 | + 33,4 | + 7,1 | - 2,9 | - 11,7 | - 37,9 | - 29,5 | - 1,5 | - 3,6 | + 1,3 | + 14,4 | + 17,1 | - 12,9 | - 2,0 | + 19,9 | + 23,0 |
| 4 ^e trimestre . | + 5,6 | + 62,5 | + 1,6 | + 5,8 | + 75,5 | - 50,1 | + 56,0 | + 5,3 | + 1,0 | - 1,9 | + 11,3 | - 19,8 | - 7,1 | - 2,9 | + 29,9 | + 53,8 |
| 1988 1 ^{er} trimestre . | + 1,2 | + 32,7 | + 9,8 | + 26,6 | + 70,3 | * - 73,8 | * + 71,7 | * + 0,9 | * - 0,1 | * - 1,7 | * + 156,5 | * + 1,6 | * - 5,6 | - 9,8 | * - 47,3 | * - 22,1 |

N.B. — Pour la méthode d'élaboration, voir note sub tableau XIII-1.

¹ Y compris les « autres engagements » — sous forme de dépôts, bons de caisse et obligations — envers les intermédiaires financiers autres que principalement monétaires et les « passifs subordonnés » sous forme d'obligations et d'emprunts.

² Entreprises privées autres que principalement monétaires, intermédiaires financiers publics qui ne sont pas des organismes principalement monétaires, et organismes publics d'exploitation.

³ Ces chiffres ont été calculés sur base du mouvement des avoirs extérieurs nets en monnaies étrangères, lequel a été converti en francs belges au cours de change de la période; ils ne comprennent pas les variations comptables que la contrevaletur en francs belges des encours en monnaies étrangères existant au début de la période peut avoir subies par suite de modifications dans les cours de change durant la période.

⁴ Entreprises privées qui ne sont pas des intermédiaires financiers, organismes publics d'exploitation, organismes d'assurance-vie et accidents du travail et fonds de pension.

⁵ Variation de l'encours utilisé des crédits d'escompte, d'avances et d'acceptation (à l'exclusion des effets qui servent à la mobilisation de créances commerciales sur l'étranger) accordés à leur origine par les organismes principalement monétaires.

⁶ Y compris les certificats à un an au plus émis par les organismes publics d'exploitation.

⁷ Il s'agit d'un refinancement net : crédits accordés à leur origine par les organismes principalement monétaires et refinancés par eux auprès d'autres intermédiaires financiers moins crédits accordés à leur origine par ces derniers et refinancés par eux auprès des organismes principalement monétaires.

⁸ Y compris la dette indirecte de l'Etat.

⁹ Y compris les organismes de sécurité sociale et sous déduction des engagements non monétaires envers les autres pouvoirs publics.

¹⁰ Sous déduction des engagements envers des intermédiaires financiers autres que principalement monétaires sous une forme autre que des dépôts ou des bons de caisse et obligations et les « passifs subordonnés » sous forme d'obligations et d'emprunts.

¹¹ Y compris les variations comptables que la contrevaletur en francs belges des encours en monnaies étrangères existant au début de la période peut avoir subies par suite de modifications dans les cours de change durant la période.

XIII - 4. — STOCK MONETAIRE AUPRES DES ORGANISMES PRINCIPALEMENT MONETAIRES

(milliards de francs)

| Fin de période | Encaisses monétaires détenues par les entreprises ¹ et particuliers | | | | | | | Monnaie scripturale détenue par les pouvoirs publics ⁶ | Total général (10) = (8) + (9) | |
|--|--|----------------------|--|----------------------------------|--|--------------------|--------------------------|---|-----------------------------------|----------|
| | Monnaie fiduciaire | | | Monnaie scripturale | | | Total (7) = (4) à (6) | | | |
| | Billets et pièces du Trésor ² | Billets de la B.N.B. | Stock de monnaie fiduciaire ³ | Auprès de la B.N.B. ⁴ | Auprès des organismes publics ⁵ | Auprès des banques | | | | |
| (1) | (2) | (3) | (4) | (5) | (6) | (7) | (8) = (3) + (7) | (9) | | |
| 1979 | 12,7 | 371,8 | 371,8 | 0,7 | 91,3 | 296,8 | 388,8 | 760,6 | 44,1 | 804,7 |
| 1980 | 14,7 | 376,1 | 378,9 | 0,4 | 91,8 | 293,7 | 385,9 | 764,8 | 41,9 | 806,7 |
| 1981 | 15,7 | 382,2 | 385,8 | 0,9 | 95,2 | 306,9 | 403,0 | 788,8 | 36,1 | 824,9 |
| 1982 | 15,4 | 382,2 | 384,9 | 0,4 | 97,3 | 334,5 | 432,2 | 817,1 | 39,6 | 856,7 |
| 1983 | 15,4 | 395,9 | 398,8 | 0,2 | 96,2 | 393,7 | 490,1 | 888,9 | 42,1 | 931,0 |
| 1984 Ancienne série ⁷ | 15,6 | 398,2 | 397,5 | 0,3 | 86,8 | 393,4 | 480,5 | 878,0 | 56,2 | 934,2 |
| Nouvelle série ⁷ | 15,6 | 398,2 | 397,5 | 0,3 | 86,8 | 393,4 | 480,5 | 878,0 | 35,4 | 913,4 |
| 1985 | 14,4 | 394,7 | 394,3 | 0,2 | 102,2 | 427,4 | 529,8 | 924,1 | 40,6 | 964,7 |
| 1986 Mars | 14,3 | 387,8 | 389,4 | 0,3 | 105,3 | 430,5 | 536,1 | 925,5 | 50,5 | 976,0 |
| Juin | 14,8 | 417,2 | 416,8 | 0,3 | 120,5 | 480,6 | 601,4 | 1.018,2 | 38,8 | 1.057,0 |
| Septembre | 14,9 | 400,6 | 402,7 | 0,2 | 105,2 | 444,5 | 549,9 | 952,6 | 49,1 | 1.001,7 |
| Décembre | 15,1 | 415,1 | 415,6 | 0,2 | 111,5 | 468,7 | 580,4 | 996,0 | 44,5 | 1.040,5 |
| 1987 Mars | 14,5 | 401,1 | 402,9 | 0,3 | 116,3 | 475,2 | 591,8 | 994,7 | 48,1 | 1.042,8 |
| Avril | 14,6 | 409,8 | 411,5 | 0,3 | 130,9 | 472,4 | 603,6 | 1.015,1 | 52,5 | 1.067,6 |
| Mai | 14,7 | 428,2 | 428,5 | 0,2 | 119,4 | 488,3 | 607,9 | 1.036,4 | 47,4 | 1.083,8 |
| Juin | 14,3 | 428,5 | 428,7 | 0,3 | 126,5 | 528,5 | 655,3 | 1.084,0 | 50,7 | 1.134,7 |
| Juillet | 14,2 | 419,6 | 420,6 | 0,3 | 128,3 | 495,4 | 624,0 | 1.044,6 | 45,0 | 1.089,6 |
| Août | 14,1 | 417,7 | 418,0 | 0,4 | 122,6 | 492,4 | 615,4 | 1.033,4 | 49,4 | 1.082,8 |
| Septembre | 14,3 | 414,4 | 416,0 | 0,4 | 110,6 | 490,1 | 601,1 | 1.017,1 | 68,3 | 1.085,4 |
| Octobre | 14,2 | 419,5 | 420,8 | 0,4 | 119,0 | 498,6 | 618,0 | 1.038,8 | 47,8 | 1.086,6 |
| Novembre | 14,4 | 417,1 | 417,8 | 0,3 | 114,5 | 501,3 | 616,1 | 1.033,9 | 51,4 | 1.085,3 |
| Décembre | 14,7 | 425,6 | 425,4 | 0,3 | *109,5 | *504,6 | *614,4 | 1.039,8 | *51,2 | 1.091,0 |
| 1988 Janvier | 14,6 | 408,8 | 410,7 | 0,3 | *149,6 | *488,5 | *638,4 | *1.049,1 | *51,8 | *1.100,9 |
| Février | 14,7 | 408,3 | 408,8 | 0,4 | *113,8 | *517,6 | *631,8 | *1.040,6 | *50,3 | *1.090,9 |
| Mars | 14,9 | 410,4 | 412,1 | 0,3 | *112,7 | *513,7 | *626,7 | *1.038,8 | *53,4 | *1.092,2 |
| Avril | 15,1 | 419,6 | 420,6 | 0,2 | *144,0 | *517,9 | *662,1 | *1.082,7 | *56,6 | *1.139,3 |

¹ Entreprises privées autres que principalement monétaires, intermédiaires financiers publics qui ne sont pas des organismes principalement monétaires, et organismes publics d'exploitation.

² Sous déduction des billets et pièces du Trésor détenus par la B.N.B.

³ Total des colonnes (1) et (2), sous déduction des billets et pièces du Trésor et des billets de la B.N.B. détenus par les organismes publics monétaires et les banques.

⁴ Le solde créditeur du Fonds des Rentes à la B.N.B. n'est pas considéré comme étant de la monnaie scripturale.

⁵ O.C.P. et Crédit Communal de Belgique.

⁶ Le compte ordinaire du Trésor à la B.N.B. n'est pas considéré comme étant de la monnaie scripturale.

⁷ La différence entre l'ancienne et la nouvelle série est due à une modification des données comptables, relatives aux pouvoirs locaux, du Crédit Communal de Belgique.

XIII - 5a — AVOIRS EXTERIEURS NETS DES ORGANISMES PRINCIPALEMENT MONETAIRES

(milliards de francs)

| Périodes | Montants à fin de période ¹ | | | Variations ² | | | | | | Variations | |
|--------------------------------|--|---|----------|---|---|----------|---|---|---|---|--|
| | B.N.B. | Autres organismes principalement monétaires | Total | Avoirs extérieurs nets après ajustement statistique | | | Opérations en capital des pouvoirs publics avec l'étranger ³ | Refinancement en dehors des organismes principalement monétaires de crédits commerciaux sur l'étranger ⁴ (augmentation: -) | Opérations avec l'étranger ⁵ (solde courant + opérations en capital des entreprises et particuliers) | Différence entre les données de la balance des paiements [col. (11)] et celles des organismes principalement monétaires [col. (6)] ⁶ | Avoirs extérieurs nets suivant la balance des paiements de l'U.E.B.L. ⁷ |
| | | | | B.N.B. | Autres organismes principalement monétaires | Total | | | | | |
| (1) | (2) | (3) = (1) + (2) | (4) | (5) | (6) | (7) | (8) | (9) = (6) - (7) - (8) | (10) | (11) | |
| 1980 | 332,3 | - 384,2 | - 51,9 | + 11,8 | -113,7 | -101,9 | + 87,0 | - 13,4 | -175,5 | + 18,4 | - 83,5 |
| 1981 | 274,1 | - 505,1 | -231,0 | - 71,5 | -103,2 | -174,7 | +138,7 | + 6,4 | -319,8 | + 88,5 | - 86,2 |
| 1982 | 238,1 | - 592,3 | -354,2 | - 37,1 | - 57,1 | - 94,2 | +191,5 | - 2,9 | -282,8 | + 89,4 | - 4,8 |
| 1983 | 266,2 | - 773,9 | -507,7 | - 24,2 | -130,1 | -154,3 | +100,8 | - 5,1 | -250,0 | + 94,4 | - 59,9 |
| 1984 | 317,3 | - 929,6 | -612,3 | + 48,3 | -125,6 | - 77,3 | +140,6 | - 1,4 | -216,5 | + 62,4 | - 14,9 |
| 1985 | 296,7 | -1.019,8 | -723,1 | - 3,5 | -130,6 | -134,1 | + 43,3 | + 10,8 | -188,2 | + 87,5 | - 46,6 |
| 1986 | 272,0 | -1.086,3 | -814,3 | - 6,3 | -109,6 | -115,9 | + 16,3 | + 3,1 | -235,3 | +118,3 | + 2,4 |
| 1987 | 366,0 | -1.182,4 | -816,4 | + 79,1 | -113,4 | - 34,3 | +116,0 | - 0,8 | -149,5 | +122,0 | + 89,5 |
| 1986 1 ^{er} trimestre | 282,1 | -1.009,3 | -727,2 | - 4,9 | - 12,7 | - 17,6 | + 38,8 | - 4,1 | - 52,3 | + 35,6 | + 18,0 |
| 2 ^e trimestre | 309,3 | -1.115,4 | -806,1 | + 28,2 | -114,7 | - 86,5 | + 22,5 | + 5,7 | -114,7 | + 32,4 | - 54,1 |
| 3 ^e trimestre | 267,6 | -1.111,3 | -843,7 | - 30,6 | - 11,0 | - 41,6 | - 4,5 | + 2,1 | - 39,2 | + 65,7 | + 24,1 |
| 4 ^e trimestre | 272,0 | -1.086,3 | -814,3 | + 1,0 | + 28,8 | + 29,8 | + 59,5 | - 0,6 | - 29,1 | - 15,4 | + 14,4 |
| 1987 1 ^{er} trimestre | 277,4 | -1.140,9 | -863,5 | + 2,0 | - 71,3 | - 69,3 | - 27,3 | + 1,7 | - 43,7 | + 16,0 | - 53,3 |
| 2 ^e trimestre | 346,8 | -1.237,5 | -890,7 | + 75,7 | - 25,4 | + 50,3 | + 68,0 | + 0,1 | - 17,8 | + 2,1 | + 52,4 |
| 3 ^e trimestre | 370,7 | -1.203,0 | -832,3 | + 15,7 | - 9,0 | + 6,7 | + 48,2 | - 3,6 | - 37,9 | + 45,5 | + 52,2 |
| 4 ^e trimestre | 366,0 | -1.182,4 | -816,4 | - 14,3 | - 7,7 | - 22,0 | + 27,1 | + 1,0 | - 50,1 | + 58,4 | + 38,2 |
| 1988 1 ^{er} trimestre | 369,4 | * -1.257,4 | * -888,0 | + 13,1 | * - 43,7 | * - 30,6 | * + 43,3 | - 0,1 | * - 73,8 | + 90,9 | + 60,3 |

¹ Une ventilation des avoirs extérieurs nets par principaux types de créances et d'engagements est donnée au tableau XIII-2.

² Non compris les variations comptables que des modifications de cours de change peuvent avoir provoquées dans la contre-valeurs en francs belges des encours en monnaies étrangères.

³ Ces montants comprennent notamment les emprunts à l'étranger de l'Etat, du Fonds des Routes, des pouvoirs publics subordonnés et des paraétatiques administratifs.

⁴ Crédits mobilisés auprès des banques belges.

⁵ Ce sont les chiffres de cette colonne, calculés comme le montre le présent tableau, qui sont repris à la colonne (6) du tableau XIII-3.

⁶ Cette différence est égale à :

- variations des avoirs extérieurs nets des organismes principalement monétaires de l'U.E.B.L. résultant des variations des avoirs ou engagements nets des banques luxembourgeoises vis-à-vis des pays autres que la Belgique et des institutions internationales établies en U.E.B.L. [ces variations sont comprises dans la colonne (11), mais non dans la colonne (6)].

- moins, a) variations des avoirs nets des banques belges vis-à-vis des résidents luxembourgeois; b) variations des effets publics luxembourgeois détenus par la B.N.B. [ces variations sont comprises dans la colonne (6) mais non dans la colonne (11)].

⁷ Cf. tableaux IX-1, 2, 3 et 4, rubrique 7.2.

XIII - 5b. — RESERVES DE CHANGE NETTES AU COMPTANT ET A TERME DE LA BANQUE NATIONALE DE BELGIQUE ¹

(milliards de francs)

| Périodes | Montants à fin de période | | | | | | | | | | | | Variations aux cours de change des transactions ⁸ |
|--------------------------------|---------------------------|--|---------------------|---------------------|-------------------------------------|-------|-------------------------------|------------------------------------|--|-------|---|-------------------------------------|--|
| | Avoirs bruts au comptant | | | | | | Engagements bruts au comptant | | | | Avoirs ou engagements (-) nets à terme ⁷ | Total des réserves de change nettes | |
| | Encaisse en or | Avoirs détenus auprès du F.M.I. ² | C.E.E. ³ | Monnaies étrangères | Accords internationaux ⁴ | Total | A vue ⁵ | A échéance déterminée ⁶ | A échéance indéterminée : DTS, allocation cumulative nette | Total | | | |
| (1) | (2) | (3) | (4) | (5) | (6) = (1) à (5) | (7) | (8) | (9) | (10) = (7) à (9) | (11) | (12) = (6) - (10) + (11) | (13) | |
| 1980 | 58,2 | 48,0 | 110,7 | 114,8 | 0,8 | 332,5 | 7,1 | 0,0 | 19,2 | 26,3 | -125,4 | 180,8 | +44,2 |
| 1981 | 58,2 | 50,4 | 33,6 | 112,0 | 1,0 | 255,2 | 9,5 | 2,8 | 23,6 | 35,9 | -123,9 | 95,4 | -93,3 |
| 1982 | 58,2 | 49,6 | 73,0 | 49,4 | 1,1 | 231,3 | 6,7 | 18,1 | 23,6 | 48,4 | -130,9 | 52,0 | -37,5 |
| 1983 | 58,2 | 45,5 | 139,2 | 47,5 | 1,3 | 291,7 | 6,9 | 48,2 | 23,6 | 78,7 | -171,9 | 41,1 | -22,1 |
| 1984 | 58,2 | 47,9 | 165,4 | 40,0 | 1,6 | 313,1 | 6,5 | 0,0 | 23,6 | 30,1 | -167,7 | 115,3 | +67,2 |
| 1985 | 58,2 | 41,3 | 157,9 | 29,4 | 1,4 | 288,2 | 7,0 | 0,0 | 23,6 | 30,6 | -138,5 | 119,1 | -8,4 |
| 1986 | 58,2 | 41,9 | 138,9 | 34,7 | 2,4 | 276,1 | 6,1 | 0,0 | 23,6 | 29,7 | -120,5 | 125,9 | +7,2 |
| 1987 | 57,3 | 47,5 | 152,9 | 111,0 | 2,3 | 371,0 | 5,3 | 0,0 | 23,6 | 28,9 | -128,0 | 214,1 | +80,7 |
| 1986 2 ^e trimestre | 58,2 | 43,0 | 143,4 | 58,9 | 2,5 | 306,0 | 5,1 | 0,0 | 23,6 | 28,7 | -152,4 | 124,9 | +0,8 |
| 3 ^e trimestre | 58,2 | 38,8 | 134,8 | 35,7 | 2,7 | 270,2 | 5,1 | 0,0 | 23,6 | 28,7 | -116,5 | 125,0 | +2,4 |
| 4 ^e trimestre | 58,2 | 41,9 | 138,9 | 34,7 | 2,4 | 276,1 | 6,1 | 0,0 | 23,6 | 29,7 | -120,5 | 125,9 | +1,6 |
| 1987 1 ^{er} trimestre | 58,1 | 40,5 | 136,5 | 45,5 | 2,7 | 283,3 | 6,4 | 0,0 | 23,6 | 30,0 | -121,3 | 132,0 | +0,7 |
| 2 ^e trimestre | 57,7 | 38,3 | 139,1 | 108,4 | 2,4 | 345,9 | 6,7 | 0,0 | 23,6 | 30,3 | -119,1 | 196,5 | +70,8 |
| 3 ^e trimestre | 57,6 | 33,3 | 145,6 | 136,0 | 2,9 | 375,4 | 5,3 | 0,0 | 23,6 | 28,9 | -136,5 | 210,0 | +8,3 |
| 4 ^e trimestre | 57,3 | 47,5 | 152,9 | 111,0 | 2,3 | 371,0 | 5,3 | 0,0 | 23,6 | 28,9 | -128,0 | 214,1 | +0,9 |
| 1988 1 ^{er} trimestre | 57,3 | 47,8 | 141,5 | 124,2 | 2,9 | 373,7 | 4,6 | 0,0 | 23,6 | 28,2 | -121,3 | 224,2 | +10,7 |
| 2 ^e trimestre | 57,3 | 49,3 | 141,5 | 131,7 | 2,5 | 382,3 | 5,6 | 0,0 | 23,6 | 29,2 | -114,2 | 238,9 | +3,3 |
| 1987 Août | 57,7 | 34,7 | 143,8 | 120,5 | 2,9 | 359,6 | 5,8 | 0,0 | 23,6 | 29,4 | -120,3 | 209,9 | +1,2 |
| Septembre | 57,6 | 33,3 | 145,6 | 136,0 | 2,9 | 375,4 | 5,3 | 0,0 | 23,6 | 28,9 | -136,5 | 210,0 | -1,3 |
| Octobre | 57,6 | 34,3 | 152,9 | 121,0 | 2,8 | 368,6 | 6,4 | 0,0 | 23,6 | 30,0 | -127,4 | 211,2 | -1,1 |
| Novembre | 57,5 | 46,3 | 152,9 | 110,1 | 2,7 | 369,5 | 5,4 | 0,0 | 23,6 | 29,0 | -128,0 | 212,5 | +1,6 |
| Décembre | 57,3 | 47,5 | 152,9 | 111,0 | 2,3 | 371,0 | 5,3 | 0,0 | 23,6 | 28,9 | -128,0 | 214,1 | +0,4 |
| 1988 Janvier | 57,3 | 42,5 | 141,5 | 142,6 | 2,8 | 386,7 | 6,3 | 0,0 | 23,6 | 29,9 | -140,1 | 216,7 | -1,2 |
| Février | 57,3 | 48,0 | 141,5 | 137,3 | 2,8 | 386,9 | 6,0 | 0,0 | 23,6 | 29,6 | -136,2 | 221,1 | -7,5 |
| Mars | 57,3 | 47,8 | 141,5 | 124,2 | 2,9 | 373,7 | 4,6 | 0,0 | 23,6 | 28,2 | -121,3 | 224,2 | +19,4 |
| Avril | 57,3 | 45,9 | 141,5 | 120,8 | 2,9 | 368,4 | 5,2 | 0,0 | 23,6 | 28,8 | -114,2 | 225,4 | -6,3 |
| Mai | 57,3 | 45,9 | 141,5 | 131,0 | 2,9 | 378,6 | 6,7 | 0,0 | 23,6 | 30,3 | -114,2 | 234,1 | +9,8 |
| Juin | 57,3 | 49,3 | 141,5 | 131,7 | 2,5 | 382,3 | 5,6 | 0,0 | 23,6 | 29,2 | -114,2 | 238,9 | -0,2 |
| Juillet | 57,3 | 43,7 | 144,3 | 138,7 | 2,8 | 386,8 | 7,2 | 0,0 | 23,6 | 30,8 | -117,7 | 238,3 | -0,2 |
| Août | 57,3 | 41,4 | 144,3 | 135,7 | 2,8 | 381,5 | 5,6 | 0,0 | 23,6 | 29,2 | -116,7 | 235,7 | +2,1 |

¹ Evaluées aux cours comptables utilisés dans le bilan officiel de la B.N.B. Non compris les avoirs et engagements éventuels vis-à-vis du Grand-Duché de Luxembourg.

² Comprennent a) les droits que possède l'Etat belge comme membre du F.M.I. et que la B.N.B. a été autorisée, par la loi du 9 juin 1969, à comptabiliser dans ses écritures comme avoirs propres, moyennant la prise en charge par elle des obligations incombant à l'Etat belge dans ce domaine, et b) les avances octroyées par la B.N.B. pour son compte propre au Fonds, au titre du « mécanisme pétrolier », de la « facilité de financement supplémentaire », de la « politique d'accès élargi » et du « dépôt auprès du F.M.I. dans le cadre de la F.A.S.R. », en vertu d'accords conclus avec le Fonds et approuvés par le Gouvernement.

³ Comprennent les Ecus, ainsi que éventuellement la créance sur le F.E.C.O.M. au titre du financement à très court terme d'interventions intracommunautaires et le concours financier à moyen terme accordé par l'Etat belge et financé pour le compte de celui-ci par la B.N.B.

⁴ Comprennent les avances en francs belges consenties en vertu d'accords de paiement conclus par la Belgique avec des pays en dehors de la C.E.E. et dont l'exécution est régie par la convention du 15 juin 1972 entre l'Etat et la B.N.B.

⁵ Comprennent les montants inscrits aux comptes des banques centrales ou des gouvernements des pays qui bénéficient d'une aide financière dans le cadre des accords bilatéraux de prêt conclus par l'Etat, les autres engagements de la B.N.B. en francs belges envers l'étranger, en particulier envers les banques centrales et les institutions européennes, ainsi que les engagements à vue en monnaies étrangères.

⁶ Comprennent les engagements de la B.N.B. envers le F.E.C.O.M. découlant du financement à très court terme des interventions de soutien du franc belge.

⁷ Comprennent 20 p.c. de l'encaisse en or et des avoirs bruts en dollars, dont la Banque a fait apport au F.E.C.O.M. sous la forme de crédits croisés contre Ecus, et les Ecus revendus à terme au F.E.C.O.M. dans le cadre de ces mêmes crédits, ainsi que les monnaies étrangères à recevoir de résidents et à leur livrer.

⁸ Non compris les variations comptables que des modifications de cours de change peuvent avoir provoquées dans la contre-valeur en francs belges des encours en monnaies étrangères. Compte tenu, de plus, d'un ajustement qui vise à attribuer à la période suivante les transactions intervenues pendant une période, mais n'ayant pas encore été liquidées pendant cette dernière. Les chiffres de cette colonne correspondent à ceux de la rubrique « Total 1 à 8 » du tableau IX-5.

XIII - 6. — ENCOURS UTILISES DES CREDITS D'ESCOMPTE, D'AVANCES ET D'ACCEPTATION ACCORDES A LEUR ORIGINE PAR LES BANQUES DE DEPOTS AUX ENTREPRISES ET PARTICULIERS ET A L'ETRANGER

Destination économique apparente

(milliards de francs)

| Fin de période | Crédits aux entreprises et particuliers | | | | | | Crédits à l'étranger | | | | Total général (11) = (6) + (10) |
|-------------------------|--|--|--|-----------------------|--|--------------------------|---|---|---------------|---------------------------|--|
| | Financements spécifiques | | | | Crédits dont la destination économique n'a pu être identifiée (5) | Total (6) = (1) à (5) | Financement spécifique de délais de paiement à l'exportation (7) | Crédits dont la destination économique n'a pu être identifiée | | Total (10) = (7) à (9) | |
| | d'investissements industriels, agricoles et artisanaux ¹ (1) | de la construction et de transactions immobilières ² (2) | de ventes et prêts à tempérament ³ (3) | d'importations (4) | | | | Crédits de caisse ⁴ (8) | Autres (9) | | |
| | | | | | | | | | | | |
| 1979 | 78,2 | 152,7 | 114,9 | 39,4 | 499,0 | 884,2 | 119,0 | 247,4 | 16,3 | 382,7 | 1.266,9 |
| 1980 | 91,6 | 168,4 | 115,6 | 31,4 | 551,6 | 958,6 | 126,0 | 381,5 | 11,7 | 519,2 | 1.477,8 |
| 1981 | 101,8 | 173,0 | 107,0 | 37,5 | 611,9 | 1.031,2 | 142,7 | 572,2 | 14,0 | 728,9 | 1.760,1 |
| 1982 | 112,3 | 170,5 | 105,1 | 32,2 | 634,9 | 1.055,0 | 153,2 | 685,5 | 11,8 | 850,5 | 1.905,5 |
| 1983 ⁵ | 122,8 | 170,7 | 105,3 | 28,3 | 674,7 | 1.101,8 | 157,8 | 781,1 | 16,2 | 955,1 | 2.056,9 |
| 1984 | 139,4 | 173,2 | 111,4 | 23,4 | 685,4 | 1.132,8 | 160,2 | 922,3 | 18,4 | 1.100,9 | 2.233,7 |
| 1985 | 154,2 | 180,9 | 128,3 | 21,9 | 709,8 | 1.195,1 | 146,6 | 817,2 | 14,0 | 977,8 | 2.172,9 |
| 1986 Mars | 156,8 | 184,0 | 124,4 | 19,9 | 724,9 | 1.210,0 | 144,0 | 806,9 | 13,2 | 964,1 | 2.174,1 |
| Juin | 164,6 | 189,4 | 143,6 | 19,1 | 732,6 | 1.249,3 | 139,3 | 794,2 | 13,4 | 946,9 | 2.196,2 |
| Septembre .. | 183,8 | 188,0 | 141,8 | 19,3 | 700,8 | 1.233,7 | 133,0 | 771,5 | 11,5 | 916,0 | 2.149,7 |
| Décembre ... | 194,0 | 198,4 | 146,6 | 17,5 | 742,0 | 1.298,5 | 130,2 | 764,4 | 15,5 | 910,1 | 2.208,6 |
| 1987 Mars | 215,4 | 211,8 | 140,7 | 17,0 | 748,6 | 1.333,5 | 122,7 | 747,4 | 16,2 | 886,3 | 2.219,8 |
| Juin | 229,8 | 218,5 | 168,5 | 17,6 | 790,2 | 1.424,6 | 122,6 | 794,4 | 15,0 | 932,0 | 2.356,6 |
| Septembre .. | 240,3 | 225,1 | 160,9 | 17,4 | 751,4 | 1.395,1 | 119,7 | 796,9 | 13,3 | 929,9 | 2.325,0 |
| Décembre ... | 255,7 | 230,7 | 164,3 | 17,1 | 783,3 | 1.451,1 | 119,3 | 732,2 | 12,8 | 864,3 | 2.315,4 |
| 1988 Mars | 267,8 | 244,9 | 159,3 | 17,4 | 825,3 | 1.514,7 | . | 809,5 | . | 940,1 | 2.454,8 |

¹ Crédits octroyés dans le cadre des lois des 24 mai 1959, 17 juillet 1959, 18 juillet 1959, 15 février 1961, 14 juillet 1966 et 30 décembre 1970 (crédits subsidiés et/ou garantis), ainsi que crédits non « subsidiés et/ou garantis » dont une partie au moins a une durée initiale de 2 ans ou plus à condition toutefois qu'il ne s'agisse ni de crédits purement commerciaux, ni de crédits finançant principalement la construction ou l'achat d'immeubles d'habitation, de bureaux, d'écoles, de cliniques, etc.

² Crédits à des entreprises ayant pour objet social la construction immobilière et/ou la réalisation de travaux de génie civil, crédits à des sociétés immobilières et crédits qui ont pour destination principale le financement de l'achat ou de la construction d'immeubles d'habitation, de bureaux, d'écoles, de cliniques, etc.

³ Crédits aux acheteurs et vendeurs à tempérament (que les banques soient intervenues

ou non dans le contrat de vente), prêts personnels consentis directement par les banques et crédits octroyés par les banques aux sociétés de financement.

⁴ Y compris les promesses sur l'étranger, qui au tableau XIII-7 sont comprises dans la colonne (2) « Effets commerciaux ».

⁵ Y compris les effets venus à échéance au dernier jour du mois et n'ayant pu être encaissés parce que ce jour était un samedi ou un jour férié.

Références bibliographiques : *Bulletin d'Information et de Documentation*, XLII^e année, tome II, n° 3, septembre 1967, p. 241 et *Bulletin de la Banque Nationale de Belgique*, LI^e année, tome I, n° 1, janvier 1976.

**XIII - 7. — ENCOURS UTILISES DES CREDITS D'ESCOMPTE, D'AVANCES ET
D'ACCEPTATION ACCORDES A LEUR ORIGINE PAR LES BANQUES DE DEPOTS
AUX ENTREPRISES ET PARTICULIERS ET A L'ETRANGER**

Forme et localisation

(milliards de francs)

| Fin de période | Crédits accordés à leur origine par les banques de dépôts | | | | Crédits logés en dehors des banques de dépôts ¹ | | | Crédits logés dans les banques de dépôts | | | | Pour mémoire: Autres crédits logés dans les banques ² |
|---|---|---------------------------|----------------|--|--|---------------------------|--------------------------|--|---------------------------|-----------------|----------------------------|--|
| | Acceptations bancaires (1) | Effets commerciaux (2) | Avances (3) | Total (4) = (1) à (3) = (7) + (11) | Acceptations bancaires (5) | Effets commerciaux (6) | Total (7) = (5) + (6) | Acceptations bancaires (8) | Effets commerciaux (9) | Avances (10) | Total (11) = (8) à (10) | |
| A. Crédits aux entreprises et particuliers | | | | | | | | | | | | |
| 1979 | 34,7 | 207,0 | 642,5 | 884,2 | 20,7 | 44,7 | 65,4 | 14,0 | 162,3 | 642,5 | 818,8 | 0,2 |
| 1980 | 29,1 | 211,4 | 718,1 | 958,6 | 12,9 | 39,4 | 52,3 | 16,2 | 172,0 | 718,1 | 906,3 | 0,0 |
| 1981 | 37,0 | 204,2 | 790,0 | 1.031,2 | 21,5 | 43,6 | 65,1 | 15,5 | 160,6 | 790,0 | 966,1 | 0,0 |
| 1982 | 32,2 | 201,8 | 821,0 | 1.055,0 | 15,6 | 41,6 | 57,2 | 16,6 | 160,2 | 821,0 | 997,8 | 0,5 |
| 1983 ³ | 28,3 | 210,5 | 863,0 | 1.101,8 | 14,9 | 43,9 | 58,8 | 13,4 | 166,6 | 863,0 | 1.043,0 | 0,5 |
| 1984 | 23,4 | 204,5 | 904,9 | 1.132,8 | 5,6 | 3,7 | 9,3 | 17,8 | 200,8 | 904,9 | 1.123,5 | 0,3 |
| 1985 | 21,8 | 206,7 | 966,6 | 1.195,1 | 6,4 | 15,6 | 22,0 | 15,4 | 191,1 | 966,6 | 1.173,1 | 0,2 |
| 1986 Mars | 19,9 | 208,9 | 981,2 | 1.210,0 | 4,6 | 5,8 | 10,4 | 15,3 | 203,1 | 981,2 | 1.199,6 | 0,2 |
| Juin | 19,2 | 213,7 | 1.016,4 | 1.249,3 | 4,5 | 4,8 | 9,3 | 14,7 | 208,9 | 1.016,4 | 1.240,0 | 0,2 |
| Septembre | 19,3 | 207,2 | 1.007,2 | 1.233,7 | 4,2 | 4,4 | 8,6 | 15,1 | 202,8 | 1.007,2 | 1.225,1 | 0,1 |
| Décembre | 17,5 | 223,3 | 1.057,7 | 1.298,5 | 3,5 | 3,1 | 6,6 | 14,0 | 220,2 | 1.057,7 | 1.291,9 | 0,1 |
| 1987 Mars ⁴ | 17,1 | 173,2 | 1.143,2 | 1.333,5 | 5,4 | 4,3 | 9,7 | 11,7 | 168,9 | 1.143,2 | 1.323,8 | 0,1 |
| Juin | 17,6 | 182,8 | 1.224,2 | 1.424,6 | 4,8 | 1,7 | 6,5 | 12,8 | 181,1 | 1.224,2 | 1.418,1 | 0,1 |
| Septembre | 17,4 | 174,2 | 1.203,5 | 1.395,1 | 4,6 | 0,9 | 5,5 | 12,8 | 173,3 | 1.203,5 | 1.389,6 | 0,0 |
| Décembre | 17,1 | 177,0 | 1.257,0 | 1.451,1 | 3,9 | 3,1 | 7,0 | 13,2 | 173,9 | 1.257,0 | 1.444,1 | 0,0 |
| 1988 Mars | 17,4 | 173,8 | 1.323,5 | 1.514,7 | 4,8 | 4,0 | 8,8 | 12,6 | 169,8 | 1.323,5 | 1.505,9 | 0,0 |
| B. Crédits à l'étranger | | | | | | | | | | | | |
| 1979 | 37,0 | 97,7 | 248,0 | 382,7 | 18,1 | 39,8 | 57,9 | 18,9 | 57,9 | 248,0 | 324,8 | 4,6 |
| 1980 | 30,5 | 116,1 | 372,6 | 519,2 | 12,3 | 46,3 | 58,6 | 18,2 | 69,8 | 372,6 | 460,6 | 9,2 |
| 1981 | 40,0 | 120,4 | 568,5 | 728,9 | 20,7 | 54,0 | 74,7 | 19,3 | 66,4 | 568,5 | 654,2 | 8,7 |
| 1982 | 36,7 | 126,2 | 687,6 | 850,5 | 18,5 | 59,0 | 77,5 | 18,2 | 67,2 | 687,6 | 773,0 | 8,4 |
| 1983 ³ | 41,2 | 133,2 | 780,7 | 955,1 | 24,4 | 59,5 | 83,9 | 16,8 | 73,7 | 780,7 | 871,2 | 6,4 |
| 1984 | 37,4 | 142,6 | 920,9 | 1.100,9 | 6,7 | 58,2 | 64,9 | 30,7 | 84,4 | 920,9 | 1.036,0 | 3,5 |
| 1985 | 32,9 | 129,0 | 815,9 | 977,8 | 13,2 | 45,7 | 58,9 | 19,7 | 83,3 | 815,9 | 918,9 | 1,5 |
| 1986 Mars | 33,5 | 125,8 | 804,8 | 964,1 | 9,7 | 43,8 | 53,5 | 23,8 | 82,0 | 804,8 | 910,6 | 0,9 |
| Juin | 30,8 | 128,3 | 787,7 | 946,8 | 8,0 | 40,3 | 48,3 | 22,8 | 88,0 | 787,7 | 898,5 | 0,5 |
| Septembre | 26,8 | 130,2 | 759,0 | 916,0 | 5,6 | 37,1 | 42,7 | 21,2 | 93,1 | 759,0 | 873,3 | 0,3 |
| Décembre | 28,5 | 131,9 | 749,7 | 910,1 | 5,8 | 35,3 | 41,1 | 22,7 | 96,6 | 749,7 | 869,0 | 2,1 |
| 1987 Mars | 26,6 | 109,3 | 750,4 | 886,3 | 5,6 | 31,5 | 37,1 | 21,0 | 77,8 | 750,4 | 849,2 | 1,2 |
| Juin | 25,0 | 106,4 | 800,6 | 932,0 | 5,9 | 38,9 | 44,8 | 19,1 | 67,5 | 800,6 | 887,2 | 0,9 |
| Septembre | 20,8 | 102,3 | 806,8 | 929,9 | 5,1 | 35,5 | 40,6 | 15,7 | 66,8 | 806,8 | 889,3 | 0,7 |
| Décembre | 21,9 | 100,5 | 741,9 | 864,3 | 4,7 | 34,8 | 39,5 | 17,2 | 65,7 | 741,9 | 824,8 | 0,5 |
| 1988 Mars | 23,4 | 97,0 | 819,7 | 940,1 | 6,4 | 33,1 | 39,5 | 17,0 | 63,9 | 819,7 | 900,6 | 0,6 |
| C. Total | | | | | | | | | | | | |
| 1979 | 71,7 | 304,7 | 890,5 | 1.266,9 | 38,8 | 84,5 | 123,3 | 32,9 | 220,2 | 890,5 | 1.143,6 | 4,8 |
| 1980 | 59,6 | 327,5 | 1.090,7 | 1.477,8 | 25,2 | 85,7 | 110,9 | 34,4 | 241,8 | 1.090,7 | 1.366,9 | 9,2 |
| 1981 | 77,0 | 324,6 | 1.358,5 | 1.760,1 | 42,2 | 97,6 | 139,8 | 34,8 | 227,0 | 1.358,5 | 1.620,3 | 8,7 |
| 1982 | 68,9 | 328,0 | 1.508,6 | 1.905,5 | 34,1 | 100,6 | 134,7 | 34,8 | 227,4 | 1.508,6 | 1.770,8 | 8,9 |
| 1983 ³ | 69,5 | 343,7 | 1.643,7 | 2.056,9 | 39,3 | 103,4 | 142,7 | 30,2 | 240,3 | 1.643,7 | 1.914,2 | 6,9 |
| 1984 | 60,8 | 347,1 | 1.825,8 | 2.233,7 | 12,3 | 61,9 | 74,2 | 48,5 | 285,2 | 1.825,8 | 2.159,5 | 3,8 |
| 1985 | 54,7 | 335,7 | 1.782,5 | 2.172,9 | 19,6 | 61,3 | 80,9 | 35,1 | 274,4 | 1.782,5 | 2.092,0 | 1,7 |
| 1986 Mars | 53,4 | 334,7 | 1.786,0 | 2.174,1 | 14,3 | 49,6 | 63,9 | 39,1 | 285,1 | 1.786,0 | 2.110,2 | 1,1 |
| Juin | 50,0 | 342,0 | 1.804,1 | 2.196,1 | 12,5 | 45,1 | 57,6 | 37,5 | 296,9 | 1.804,1 | 2.138,5 | 0,7 |
| Septembre | 46,1 | 337,4 | 1.766,2 | 2.149,7 | 9,8 | 41,5 | 51,3 | 36,3 | 295,9 | 1.766,2 | 2.098,4 | 0,4 |
| Décembre | 46,0 | 355,2 | 1.807,4 | 2.208,6 | 9,3 | 38,4 | 47,7 | 36,7 | 316,8 | 1.807,4 | 2.160,9 | 2,2 |
| 1987 Mars ⁴ | 43,7 | 282,5 | 1.893,6 | 2.219,8 | 11,0 | 35,8 | 46,8 | 32,7 | 246,7 | 1.893,6 | 2.173,0 | 1,3 |
| Juin | 42,6 | 289,2 | 2.024,8 | 2.356,6 | 10,7 | 40,6 | 51,3 | 31,9 | 248,6 | 2.024,8 | 2.305,3 | 1,0 |
| Septembre | 38,2 | 276,5 | 2.010,3 | 2.325,0 | 9,7 | 36,4 | 46,1 | 28,5 | 240,1 | 2.010,3 | 2.278,9 | 0,7 |
| Décembre | 39,0 | 277,5 | 1.998,9 | 2.315,4 | 8,6 | 37,9 | 46,5 | 30,4 | 239,6 | 1.998,9 | 2.268,9 | 0,5 |
| 1988 Mars | 40,8 | 270,8 | 2.143,2 | 2.454,8 | 11,2 | 37,1 | 48,3 | 29,6 | 233,7 | 2.143,2 | 2.406,5 | 0,6 |

¹ Ces crédits sont localisés essentiellement à la B.N.B., à l'I.R.G., auprès d'autres intermédiaires financiers belges et à l'étranger.

² Effets commerciaux.

³ Y compris les effets venus à échéance au dernier jour du mois et n'ayant pu être encaissés parce que ce jour était un samedi ou un jour férié.

⁴ Un transfert de 57,0 milliards a eu lieu des effets commerciaux vers les avances. Il résulte d'une modification dans la manière de comptabiliser les avances et prêts personnels par une importante institution financière.

Références bibliographiques : *Bulletin d'Information et de Documentation*, XLII^e année, tome II, n° 3, septembre 1967, p. 241 et *Bulletin de la Banque Nationale de Belgique*, LI^e année, tome I, n° 1, janvier 1976.

XIII - 8. — CREDITS D'ESCOMPTE, D'AVANCES ET D'ACCEPTATION ACCORDES A LEUR ORIGINE PAR LES ORGANISMES PRINCIPALEMENT MONETAIRES AUX ENTREPRISES ET PARTICULIERS ET A L'ETRANGER ET LOGES A LA BANQUE NATIONALE DE BELGIQUE

(milliards de francs)

| Fin de période | Crédits accordés à leur origine par la B.N.B. (crédits directs) | | | Effets réescomptés | | | Total général | | | | Pour mémoire : Autres crédits logés à la B.N.B. ² | |
|---|---|---------|-----------------------------|------------------------|--------------------|-----------------------------|------------------------|--------------------|---------|-----------------------------------|---|-----------|
| | Effets commerciaux | Avances | Total (3) = (1) + (2) | Acceptations bancaires | Effets commerciaux | Total (6) = (4) + (5) | Acceptations bancaires | Effets commerciaux | Avances | Total (10) = (7) à (9) = | | (3) + (6) |
| | | | | | | | | | | | | |
| A. Crédits aux entreprises et particuliers | | | | | | | | | | | | |
| 1979 | 0,2 | 0,3 | 0,5 | 12,0 | 38,7 | 50,7 | 12,0 | 38,9 | 0,3 | 51,2 | 7,6 | |
| 1980 | 0,0 | 0,5 | 0,5 | 5,7 | 31,9 | 37,6 | 5,7 | 31,9 | 0,5 | 38,1 | 2,6 | |
| 1981 | 0,0 | 0,1 | 0,1 | 11,3 | 36,9 | 48,2 | 11,3 | 36,9 | 0,1 | 48,3 | 6,3 | |
| 1982 | 0,0 | 0,5 | 0,5 | 9,7 | 34,8 | 44,5 | 9,7 | 34,8 | 0,5 | 45,0 | 8,3 | |
| 1983 ¹ | 0,0 | 0,4 | 0,4 | 7,3 | 39,3 | 46,6 | 7,3 | 39,3 | 0,4 | 47,0 | 7,0 | |
| 1984 | 0,0 | 0,1 | 0,1 | 0,0 | 0,0 | 0,0 | 0,0 | 0,0 | 0,1 | 0,1 | 0,0 | |
| 1985 | 0,0 | 0,0 | 0,0 | 1,7 | 7,7 | 9,4 | 1,7 | 7,7 | 0,0 | 9,4 | 0,1 | |
| 1986 Mars | 0,0 | 0,0 | 0,0 | 0,0 | 0,2 | 0,2 | 0,0 | 0,2 | 0,0 | 0,2 | 0,0 | |
| Juin | 0,0 | 0,0 | 0,0 | 0,0 | 0,0 | 0,0 | 0,0 | 0,0 | 0,0 | 0,0 | 0,0 | |
| Septembre .. | 0,0 | 0,0 | 0,0 | 0,0 | 0,0 | 0,0 | 0,0 | 0,0 | 0,0 | 0,0 | 0,0 | |
| Décembre ... | 0,0 | 0,0 | 0,0 | 0,0 | 0,0 | 0,0 | 0,0 | 0,0 | 0,0 | 0,0 | 0,0 | |
| 1987 Mars | 0,0 | 0,0 | 0,0 | 0,0 | 0,0 | 0,0 | 0,0 | 0,0 | 0,0 | 0,0 | 0,0 | |
| Juin | 0,0 | 0,0 | 0,0 | 0,0 | 0,0 | 0,0 | 0,0 | 0,0 | 0,0 | 0,0 | 0,0 | |
| Septembre .. | 0,0 | 0,0 | 0,0 | 0,0 | 0,0 | 0,0 | 0,0 | 0,0 | 0,0 | 0,0 | 0,0 | |
| Décembre ... | 0,0 | 0,0 | 0,0 | 0,0 | 0,0 | 0,0 | 0,0 | 0,0 | 0,0 | 0,0 | 0,0 | |
| 1988 Mars | 0,0 | 0,0 | 0,0 | 0,0 | 0,0 | 0,0 | 0,0 | 0,0 | 0,0 | 0,0 | 0,0 | |
| B. Crédits à l'étranger | | | | | | | | | | | | |
| 1979 | 0,0 | 0,0 | 0,0 | 14,2 | 7,9 | 22,1 | 14,2 | 7,9 | 0,0 | 22,1 | 0,0 | |
| 1980 | 0,0 | 0,0 | 0,0 | 6,3 | 0,6 | 6,9 | 6,3 | 0,6 | 0,0 | 6,9 | 0,0 | |
| 1981 | 0,0 | 0,0 | 0,0 | 16,4 | 14,6 | 31,0 | 16,4 | 14,6 | 0,0 | 31,0 | 0,1 | |
| 1982 | 0,0 | 0,0 | 0,0 | 14,5 | 16,9 | 31,4 | 14,5 | 16,9 | 0,0 | 31,4 | 0,2 | |
| 1983 ¹ | 0,0 | 0,0 | 0,0 | 12,8 | 15,5 | 28,3 | 12,8 | 15,5 | 0,0 | 28,3 | 1,3 | |
| 1984 | 0,0 | 0,0 | 0,0 | 0,5 | 10,2 | 10,7 | 0,5 | 10,2 | 0,0 | 10,7 | 0,0 | |
| 1985 | 0,0 | 0,0 | 0,0 | 7,5 | 7,8 | 15,3 | 7,5 | 7,8 | 0,0 | 15,3 | 0,2 | |
| 1986 Mars | 0,0 | 0,0 | 0,0 | 1,7 | 6,3 | 8,0 | 1,7 | 6,3 | 0,0 | 8,0 | 0,3 | |
| Juin | 0,0 | 0,0 | 0,0 | 3,7 | 4,7 | 8,4 | 3,7 | 4,7 | 0,0 | 8,4 | 0,1 | |
| Septembre .. | 0,0 | 0,0 | 0,0 | 0,1 | 2,5 | 2,6 | 0,1 | 2,5 | 0,0 | 2,6 | 0,0 | |
| Décembre ... | 0,0 | 0,0 | 0,0 | 0,0 | 2,0 | 2,0 | 0,0 | 2,0 | 0,0 | 2,0 | 0,0 | |
| 1987 Mars | 0,0 | 0,0 | 0,0 | 0,0 | 0,5 | 0,5 | 0,0 | 0,5 | 0,0 | 0,5 | 0,0 | |
| Juin | 0,0 | 0,0 | 0,0 | 0,6 | 6,8 | 7,4 | 0,6 | 6,8 | 0,0 | 7,4 | 0,1 | |
| Septembre .. | 0,0 | 0,0 | 0,0 | 0,0 | 0,5 | 0,5 | 0,0 | 0,5 | 0,0 | 0,5 | 0,0 | |
| Décembre ... | 0,0 | 0,0 | 0,0 | 0,0 | 0,4 | 0,4 | 0,0 | 0,4 | 0,0 | 0,4 | 0,0 | |
| 1988 Mars | 0,0 | 0,0 | 0,0 | 0,0 | 0,3 | 0,3 | 0,0 | 0,3 | 0,0 | 0,3 | 0,0 | |
| C. Total | | | | | | | | | | | | |
| 1979 | 0,2 | 0,3 | 0,5 | 26,2 | 46,6 | 72,8 | 26,2 | 46,8 | 0,3 | 73,3 | 7,6 | |
| 1980 | 0,0 | 0,5 | 0,5 | 12,0 | 32,5 | 44,5 | 12,0 | 32,5 | 0,5 | 45,0 | 2,6 | |
| 1981 | 0,0 | 0,1 | 0,1 | 27,7 | 51,5 | 79,2 | 27,7 | 51,5 | 0,1 | 79,3 | 6,4 | |
| 1982 | 0,0 | 0,5 | 0,5 | 24,2 | 51,7 | 75,9 | 24,2 | 51,7 | 0,5 | 76,4 | 8,5 | |
| 1983 ¹ | 0,0 | 0,4 | 0,4 | 20,1 | 54,8 | 74,9 | 20,1 | 54,8 | 0,4 | 75,3 | 8,3 | |
| 1984 | 0,0 | 0,1 | 0,1 | 0,5 | 10,2 | 10,7 | 0,5 | 10,2 | 0,1 | 10,8 | 0,0 | |
| 1985 | 0,0 | 0,0 | 0,0 | 9,2 | 15,5 | 24,7 | 9,2 | 15,5 | 0,0 | 24,7 | 0,3 | |
| 1986 Mars | 0,0 | 0,0 | 0,0 | 1,7 | 6,5 | 8,2 | 1,7 | 6,5 | 0,0 | 8,2 | 0,3 | |
| Juin | 0,0 | 0,0 | 0,0 | 3,7 | 4,7 | 8,4 | 3,7 | 4,7 | 0,0 | 8,4 | 0,1 | |
| Septembre .. | 0,0 | 0,0 | 0,0 | 0,1 | 2,5 | 2,6 | 0,1 | 2,5 | 0,0 | 2,6 | 0,0 | |
| Décembre ... | 0,0 | 0,0 | 0,0 | 0,0 | 2,0 | 2,0 | 0,0 | 2,0 | 0,0 | 2,0 | 0,0 | |
| 1987 Mars | 0,0 | 0,0 | 0,0 | 0,0 | 0,5 | 0,5 | 0,0 | 0,5 | 0,0 | 0,5 | 0,0 | |
| Juin | 0,0 | 0,0 | 0,0 | 0,6 | 6,8 | 7,4 | 0,6 | 6,8 | 0,0 | 7,4 | 0,1 | |
| Septembre .. | 0,0 | 0,0 | 0,0 | 0,0 | 0,5 | 0,5 | 0,0 | 0,5 | 0,0 | 0,5 | 0,0 | |
| Décembre ... | 0,0 | 0,0 | 0,0 | 0,0 | 0,4 | 0,4 | 0,0 | 0,4 | 0,0 | 0,4 | 0,0 | |
| 1988 Mars | 0,0 | 0,0 | 0,0 | 0,0 | 0,3 | 0,3 | 0,0 | 0,3 | 0,0 | 0,3 | 0,0 | |

¹ Y compris les effets venus à échéance au dernier jour du mois et n'ayant pu être encaissés parce que ce jour était un samedi ou un jour férié.

² Effets commerciaux

Références bibliographiques : *Bulletin d'Information et de Documentation*, XLII^e année, tome II, n^o 3, septembre 1967, p. 241 et *Bulletin de la Banque Nationale de Belgique*, LI^e année, tome I, n^o 1, janvier 1976.

XIII - 9. — ENCOURS UTILISES DES CREDITS D'ESCOMPTE, D'AVANCES ET D'ACCEPTATION ACCORDES A LEUR ORIGINE PAR LES ORGANISMES PRINCIPALEMENT MONETAIRES AUX ENTREPRISES ET PARTICULIERS ET A L'ETRANGER

(milliards de francs)

| Fin de période | Crédits accordés à leur origine par les organismes principalement monétaires | | | | Crédits logés en dehors des organismes principalement monétaires | | | Crédits logés dans les organismes principalement monétaires ¹ | | | | Pour mémoire: Autres crédits logés dans les organismes principalement monétaires ² |
|---|--|--------------------|---------|--|--|--------------------|--------------------------|--|--------------------|---------|----------------------------|---|
| | Acceptations bancaires | Effets commerciaux | Avances | Total (4) = (1) à (3) = (7) + (11) | Acceptations bancaires | Effets commerciaux | Total (7) = (5) + (6) | Acceptations bancaires | Effets commerciaux | Avances | Total (11) = (8) à (10) | |
| | (1) | (2) | (3) | | (5) | (6) | | (8) | (9) | (10) | | (12) |
| A. Crédits aux entreprises et particuliers | | | | | | | | | | | | |
| 1979 | 34,7 | 207,2 | 642,8 | 884,7 | 8,7 | 6,0 | 14,7 | 26,0 | 201,2 | 642,8 | 870,0 | 7,8 |
| 1980 | 29,1 | 211,4 | 718,6 | 959,1 | 6,8 | 6,5 | 13,3 | 22,3 | 204,9 | 718,6 | 945,8 | 2,6 |
| 1981 | 37,0 | 204,2 | 790,1 | 1.031,3 | 9,4 | 4,9 | 14,3 | 27,6 | 199,3 | 790,1 | 1.017,0 | 6,3 |
| 1982 | 32,2 | 201,8 | 821,5 | 1.055,5 | 5,9 | 6,0 | 11,9 | 26,3 | 195,8 | 821,5 | 1.043,6 | 8,8 |
| 1983 ³ | 28,3 | 210,5 | 863,4 | 1.102,2 | 7,6 | 4,0 | 11,6 | 20,7 | 206,5 | 863,4 | 1.090,6 | 7,5 |
| 1984 | 23,4 | 204,5 | 905,0 | 1.132,9 | 5,3 | 3,5 | 8,8 | 18,1 | 201,0 | 905,0 | 1.124,1 | 0,3 |
| 1985 | 21,8 | 206,7 | 966,6 | 1.195,1 | 4,2 | 5,3 | 9,5 | 17,6 | 201,4 | 966,6 | 1.185,6 | 0,3 |
| 1986 Mars | 19,9 | 208,9 | 981,2 | 1.210,0 | 4,6 | 5,6 | 10,2 | 15,3 | 203,3 | 981,2 | 1.199,8 | 0,2 |
| Juin | 19,2 | 213,7 | 1.016,4 | 1.249,3 | 4,5 | 4,8 | 9,3 | 14,7 | 208,9 | 1.016,4 | 1.240,0 | 0,2 |
| Septembre | 19,3 | 207,2 | 1.007,2 | 1.233,7 | 4,2 | 3,3 | 7,5 | 15,1 | 203,9 | 1.007,2 | 1.226,2 | 0,1 |
| Décembre | 17,5 | 223,3 | 1.057,7 | 1.298,5 | 3,5 | 2,8 | 6,3 | 14,0 | 220,5 | 1.057,7 | 1.292,2 | 0,1 |
| 1987 Mars ⁴ | 17,1 | 173,2 | 1.143,2 | 1.333,5 | 5,4 | 4,3 | 9,7 | 11,7 | 168,9 | 1.143,2 | 1.323,8 | 0,1 |
| Juin | 17,6 | 182,8 | 1.224,2 | 1.424,6 | 4,8 | 1,7 | 6,5 | 12,8 | 181,1 | 1.224,2 | 1.418,1 | 0,1 |
| Septembre | 17,4 | 174,2 | 1.203,5 | 1.395,1 | 4,6 | 0,9 | 5,5 | 12,8 | 173,3 | 1.203,5 | 1.389,6 | 0,0 |
| Décembre | 17,1 | 177,0 | 1.257,0 | 1.451,1 | 3,9 | 3,1 | 7,0 | 13,2 | 173,9 | 1.257,0 | 1.444,1 | 0,0 |
| 1988 Mars | 17,4 | 173,8 | 1.323,5 | 1.514,7 | 4,8 | 4,0 | 8,8 | 12,6 | 169,8 | 1.323,5 | 1.505,9 | 0,0 |
| B. Crédits à l'étranger | | | | | | | | | | | | |
| 1979 | 37,0 | 97,7 | 248,0 | 382,7 | 3,9 | 31,9 | 35,8 | 33,1 | 65,8 | 248,0 | 346,9 | 4,6 |
| 1980 | 30,5 | 116,1 | 372,6 | 519,2 | 4,8 | 44,5 | 49,3 | 25,7 | 71,6 | 372,6 | 469,9 | 9,2 |
| 1981 | 40,0 | 120,4 | 568,5 | 728,9 | 4,0 | 38,7 | 42,7 | 36,0 | 81,7 | 568,5 | 686,2 | 8,8 |
| 1982 | 36,7 | 126,2 | 687,6 | 850,5 | 3,8 | 41,8 | 45,6 | 32,9 | 84,4 | 687,6 | 804,9 | 8,6 |
| 1983 ³ | 41,2 | 133,2 | 780,7 | 955,1 | 8,7 | 42,0 | 50,7 | 32,5 | 91,2 | 780,7 | 904,4 | 7,7 |
| 1984 | 37,4 | 142,6 | 920,9 | 1.100,9 | 5,8 | 46,4 | 52,2 | 31,6 | 96,2 | 920,9 | 1.048,7 | 3,5 |
| 1985 | 32,9 | 129,0 | 815,9 | 977,8 | 4,7 | 36,7 | 41,4 | 28,2 | 92,3 | 815,9 | 936,4 | 1,7 |
| 1986 Mars | 33,5 | 125,8 | 804,8 | 964,1 | 8,0 | 37,5 | 45,5 | 25,5 | 88,3 | 804,8 | 918,6 | 1,2 |
| Juin | 30,8 | 128,3 | 787,7 | 946,8 | 4,3 | 35,6 | 39,9 | 26,5 | 92,7 | 787,7 | 906,9 | 0,6 |
| Septembre | 26,8 | 130,2 | 759,0 | 916,0 | 4,2 | 33,5 | 37,7 | 22,6 | 96,7 | 759,0 | 878,3 | 0,3 |
| Décembre | 28,5 | 131,9 | 749,7 | 910,1 | 5,2 | 33,1 | 38,3 | 23,3 | 98,8 | 749,7 | 871,8 | 2,1 |
| 1987 Mars | 26,6 | 109,3 | 750,4 | 886,3 | 5,6 | 31,0 | 36,6 | 21,0 | 78,3 | 750,4 | 849,7 | 1,2 |
| Juin | 25,0 | 106,4 | 800,6 | 932,0 | 5,2 | 31,3 | 36,5 | 19,8 | 75,1 | 800,6 | 895,5 | 1,0 |
| Septembre | 20,8 | 102,3 | 806,8 | 929,9 | 5,1 | 35,0 | 40,1 | 15,7 | 67,3 | 806,8 | 889,8 | 0,7 |
| Décembre | 21,9 | 100,5 | 741,9 | 864,3 | 4,7 | 34,4 | 39,1 | 17,2 | 66,1 | 741,9 | 825,2 | 0,5 |
| 1988 Mars | 23,4 | 97,0 | 819,7 | 940,1 | 6,4 | 32,8 | 39,2 | 17,0 | 64,2 | 819,7 | 900,9 | 0,6 |
| C. Total | | | | | | | | | | | | |
| 1979 | 71,7 | 304,9 | 890,8 | 1.267,4 | 12,6 | 37,9 | 50,5 | 59,1 | 267,0 | 890,8 | 1.216,9 | 12,4 |
| 1980 | 59,6 | 327,5 | 1.091,2 | 1.478,3 | 11,6 | 51,0 | 62,6 | 48,0 | 276,5 | 1.091,2 | 1.415,7 | 11,8 |
| 1981 | 77,0 | 324,6 | 1.358,6 | 1.760,2 | 13,4 | 43,6 | 57,0 | 63,6 | 281,0 | 1.358,6 | 1.703,2 | 15,1 |
| 1982 | 68,9 | 328,0 | 1.509,1 | 1.906,0 | 9,7 | 47,8 | 57,5 | 59,2 | 280,2 | 1.509,1 | 1.848,5 | 17,4 |
| 1983 ³ | 69,5 | 343,7 | 1.644,1 | 2.057,3 | 16,3 | 46,0 | 62,3 | 53,2 | 297,7 | 1.644,1 | 1.995,0 | 15,2 |
| 1984 | 60,8 | 347,1 | 1.825,9 | 2.233,8 | 11,1 | 49,9 | 61,0 | 49,7 | 297,2 | 1.825,9 | 2.172,8 | 3,8 |
| 1985 | 54,7 | 335,7 | 1.782,5 | 2.172,9 | 8,9 | 42,0 | 50,9 | 45,8 | 293,7 | 1.782,5 | 2.122,0 | 2,0 |
| 1986 Mars | 53,4 | 334,7 | 1.786,0 | 2.174,1 | 12,6 | 43,1 | 55,7 | 40,8 | 291,6 | 1.786,0 | 2.118,4 | 1,4 |
| Juin | 50,0 | 342,0 | 1.804,1 | 2.196,1 | 8,8 | 40,4 | 49,2 | 41,2 | 301,6 | 1.804,1 | 2.146,9 | 0,8 |
| Septembre | 46,1 | 337,4 | 1.766,2 | 2.149,7 | 8,4 | 36,8 | 45,2 | 37,7 | 300,6 | 1.766,2 | 2.104,5 | 0,4 |
| Décembre | 46,0 | 355,2 | 1.807,4 | 2.208,6 | 8,7 | 35,9 | 44,6 | 37,3 | 319,3 | 1.807,4 | 2.164,0 | 2,2 |
| 1987 Mars ⁴ | 43,7 | 282,5 | 1.893,6 | 2.219,8 | 11,0 | 35,3 | 46,3 | 32,7 | 247,2 | 1.893,6 | 2.173,5 | 1,3 |
| Juin | 42,6 | 289,2 | 2.024,8 | 2.356,6 | 10,0 | 33,0 | 43,0 | 32,6 | 256,2 | 2.024,8 | 2.313,6 | 1,1 |
| Septembre | 38,2 | 276,5 | 2.010,3 | 2.325,0 | 9,7 | 35,9 | 45,6 | 28,5 | 240,6 | 2.010,3 | 2.279,4 | 0,7 |
| Décembre | 39,0 | 277,5 | 1.998,9 | 2.315,4 | 8,6 | 37,5 | 46,1 | 30,4 | 240,0 | 1.998,9 | 2.269,3 | 0,5 |
| 1988 Mars | 40,8 | 270,8 | 2.143,2 | 2.454,8 | 11,2 | 36,8 | 48,0 | 29,6 | 234,0 | 2.143,2 | 2.406,8 | 0,6 |

¹ Crédits logés à la B.N.B., dans les banques de dépôts et dans les organismes publics monétaires (y compris les crédits que l'I.R.G. finance par un recours aux organismes principalement monétaires).

² Effets commerciaux.

³ Y compris les effets venus à échéance au dernier jour du mois et n'ayant pu être encaissés parce que ce jour était un samedi ou un jour férié.

⁴ Un transfert de 57,0 milliard à eu lieu des effets commerciaux vers les avances. Il résulte d'une modification dans la manière de comptabiliser les avances et prêts personnels par une importante institution financière.

Références bibliographiques : *Bulletin d'information et de Documentation*, XLII^e année, tome II, n° 3, septembre 1967, p. 241 et *Bulletin de la Banque Nationale de Belgique*, LI^e année, tome I, n° 1, janvier 1976.

XIII - 10. — BILANS DE LA BANQUE NATIONALE DE BELGIQUE

(milliards de francs)

ACTIF

| Rubriques | 1979 31 déc. | 1980 31 déc. | 1981 31 déc. | 1982 31 déc. | 1983 31 déc. | 1984 31 déc. | 1985 31 déc. | 1986 31 déc. | 1987 31 déc. |
|--|-----------------|-----------------|-----------------|-----------------|-----------------|-----------------|-----------------|-----------------|-----------------|
| Encaisse en or | 58,3 | 58,2 | 58,2 | 58,2 | 58,2 | 58,2 | 58,2 | 58,2 | 57,3 |
| Fonds Monétaire International : | | | | | | | | | |
| Participation | 18,1 | 18,1 | 15,3 | 14,6 | 23,7 | 25,0 | 22,8 | 22,5 | 19,1 |
| Prêts | 0,0 | 0,0 | 0,0 | 0,0 | 0,0 | 0,0 | 0,0 | 0,0 | 0,0 |
| Droits de tirage spéciaux | 23,2 | 24,2 | 30,6 | 32,7 | 19,4 | 22,1 | 16,0 | 13,6 | 24,0 |
| Écus | 61,1 | 110,7 | 33,6 | 73,0 | 139,2 | 165,4 | 157,9 | 138,9 | 152,9 |
| Monnaies étrangères | 75,5 | 114,8 | 112,0 | 49,4 | 47,5 | 40,0 | 29,4 | 34,7 | 111,0 |
| Monnaies étrangères et or à recevoir : | | | | | | | | | |
| Fonds Européen de Coopération Monétaire | 35,7 | 40,1 | 39,6 | 35,7 | 26,7 | 30,2 | 18,1 | 18,4 | 24,9 |
| Autres | 2,4 | 0,0 | 0,0 | 0,0 | 0,0 | 0,0 | 2,4 | 0,0 | 0,0 |
| Accords internationaux | 0,0 | 0,8 | 1,0 | 1,1 | 1,3 | 1,6 | 1,4 | 2,4 | 2,3 |
| Avances au F.M.I. | 7,4 | 5,7 | 4,5 | 2,3 | 2,4 | 0,8 | 2,5 | 5,9 | 4,4 |
| Fonds Européen de Coopération Moné- taire | 0,0 | 0,0 | 0,0 | 0,0 | 0,0 | 0,0 | 0,0 | 0,0 | 0,0 |
| C.E.E. : Concours financier à moyen terme | 0,0 | 0,0 | 0,0 | 0,0 | 0,0 | 0,0 | 0,0 | 0,0 | 0,0 |
| Débiteurs pour change et or à terme . | 19,6 | 3,0 | 0,0 | 0,0 | 0,0 | 0,0 | 0,0 | 0,0 | 0,0 |
| Effets de commerce | 80,6 | 47,1 | 85,6 | 84,4 | 83,2 | 10,7 | 25,0 | 2,0 | 0,4 |
| Avances sur nantissement : | | | | | | | | | |
| Organismes régis par une loi spéciale | 23,5 | 10,3 | 0,1 | — | — | — | — | — | — |
| Banques | 0,2 | 0,1 | 0,5 | — | — | — | — | — | — |
| Entreprises et particuliers | 0,0 | 0,0 | 0,0 | — | — | — | — | — | — |
| Intermédiaires financiers du secteur privé | — | — | — | 0,1 | 0,0 | 2,2 | 0,7 | 0,0 | 0,0 |
| Intermédiaires financiers du secteur public et Fonds des Rentes | — | — | — | 0,0 | 13,7 | 0,0 | 0,0 | 0,0 | 0,0 |
| Autres institutions du secteur public | — | — | — | 0,0 | 0,0 | 0,0 | 0,0 | 0,0 | 0,0 |
| Entreprises privées et publiques, et particuliers | — | — | — | 0,5 | 0,4 | 0,1 | 0,0 | 0,0 | 0,0 |
| Effets publics : | | | | | | | | | |
| Effets publics belges | 37,0 | 37,0 | 37,0 | 37,0 | 37,0 | 37,0 | 37,0 | 37,0 | 37,0 |
| Effets publics luxembourgeois | 0,0 | 0,0 | 0,0 | 0,0 | 0,0 | 0,0 | 0,0 | 0,0 | 0,0 |
| Concours spécial au Fonds des Rentes | 52,5 | 77,1 | 149,5 | 181,1 | 188,4 | 200,6 | 182,2 | 209,4 | 127,6 |
| Monnaies divisionnaires et d'appoint .. | 0,4 | 0,6 | 0,7 | 0,9 | 0,9 | 0,7 | 1,0 | 1,0 | 1,5 |
| Avoirs à l'Office des Chèques Postaux : | | | | | | | | | |
| Compte A | 0,0 | 0,0 | 0,0 | 0,0 | 0,0 | 0,0 | 0,0 | 0,0 | 0,0 |
| Compte B | 3,4 | 4,3 | 4,4 | 4,4 | 4,6 | 4,4 | 4,4 | 4,4 | 3,7 |
| Créance consolidée sur l'Etat | 34,0 | 34,0 | 34,0 | 34,0 | 34,0 | 34,0 | 34,0 | 34,0 | 34,0 |
| Bons du Trésor spéciaux | — | — | — | — | — | — | — | — | — |
| Ajustement provisoire résultant de la loi du 3 juillet 1972 | 3,4 | 3,4 | 3,4 | 3,4 | 3,4 | 3,4 | 3,4 | 3,4 | 3,4 |
| Valeurs à recevoir | 18,8 | 22,3 | 3,4 | 9,0 | 1,6 | 8,6 | 2,9 | 2,3 | 6,5 |
| Fonds publics | 7,2 | 8,0 | 8,9 | 10,1 | 11,6 | 12,9 | 14,3 | 16,2 | 19,2 |
| Immeubles, matériel et mobilier | 2,2 | 2,2 | 2,3 | 2,4 | 2,9 | 3,4 | 4,4 | 5,4 | 6,8 |
| Valeurs de la Caisse de Pensions du Per- sonnel | 11,8 | 13,1 | 14,2 | 15,3 | 16,7 | 18,0 | 19,7 | — | — |
| Comptes transitoires | 2,0 | 2,1 | 2,9 | 13,4 | 14,3 | 19,1 | 16,2 | 14,8 | 16,2 |
| Total de l'actif | 578,3 | 637,2 | 641,7 | 663,0 | 731,1 | 698,4 | 653,9 | 624,5 | 652,2 |

N.B. Le Rapport annuel de la B.N.B. donne en annexe, toutes les situations hebdomadaires de l'année à laquelle il se rapporte. Il comporte également un commentaire succinct des principaux postes du bilan.

XIII - 10. — BILANS DE LA BANQUE NATIONALE DE BELGIQUE

(milliards de francs)

PASSIF

| Rubriques | 1979 31 déc. | 1980 31 déc. | 1981 31 déc. | 1982 31 déc. | 1983 31 déc. | 1984 31 déc. | 1985 31 déc. | 1986 31 déc. | 1987 31 déc. |
|--|-----------------|-----------------|-----------------|-----------------|-----------------|-----------------|-----------------|-----------------|-----------------|
| Billets en circulation | 371,8 | 376,1 | 382,2 | 382,2 | 395,9 | 398,2 | 394,7 | 415,1 | 425,6 |
| Comptes courants et divers : | | | | | | | | | |
| Trésor public, compte ordinaire | 0,0 | 0,0 | 0,0 | 0,0 | 0,0 | 0,0 | 0,0 | 0,0 | 0,0 |
| Organismes régis par une loi spéciale | 1,5 | 1,8 | 4,1 | — | — | — | — | — | — |
| Banques de Belgique | 0,3 | 0,4 | 0,4 | — | — | — | — | — | — |
| Entreprises et particuliers | 0,9 | 0,6 | 0,8 | — | — | — | — | — | — |
| Banques à l'étranger, comptes ordin. | 1,4 | 1,2 | 1,5 | — | — | — | — | — | — |
| Valeurs à payer | 3,8 | 4,8 | 4,1 | — | — | — | — | — | — |
| Intermédiaires financiers du secteur privé | — | — | — | 0,4 | 0,3 | 0,4 | 0,2 | 0,2 | 0,2 |
| Intermédiaires financiers du secteur public | — | — | — | 0,0 | 0,0 | 0,0 | 0,0 | 0,0 | 0,1 |
| Autres institutions du secteur public | — | — | — | 0,9 | 0,8 | 0,8 | 0,8 | 0,1 | 0,8 |
| Entreprises privées et publiques, et particuliers | — | — | — | 0,1 | 0,2 | 0,3 | 0,2 | 0,2 | 0,2 |
| Banques à l'étranger et institutions internationales, comptes ordinaires . | — | — | — | 2,3 | 2,3 | 2,1 | 2,5 | 1,7 | 1,6 |
| Valeurs à payer | — | — | — | 28,0 | 16,4 | 26,9 | 21,1 | 9,2 | 8,5 |
| Accords internationaux : | | | | | | | | | |
| Accords d'aide financière | 3,4 | 4,3 | 4,5 | 4,4 | 4,6 | 4,3 | 4,5 | 4,4 | 3,7 |
| Autres accords | 0,0 | 0,0 | 0,0 | 0,0 | 0,0 | 0,0 | 0,1 | 0,0 | 0,0 |
| Fonds Monétaire International : | | | | | | | | | |
| Droits de tirage spéciaux, allocation cumulative nette | 14,7 | 19,2 | 23,6 | 23,6 | 23,6 | 23,6 | 23,6 | 23,6 | 23,6 |
| Fonds Européen de Coopération Monétaire | 27,4 | 0,0 | 2,8 | 18,1 | 48,2 | 0,0 | 0,0 | 0,0 | 0,0 |
| Ecus à livrer au Fonds Européen de Coopération Monétaire | 86,3 | 162,4 | 163,5 | 166,6 | 198,6 | 197,9 | 156,5 | 138,9 | 152,9 |
| Réserve monétaire : | | | | | | | | | |
| Belgique | 0,0 | 0,0 | 0,0 | 0,0 | 0,0 | 0,0 | 0,0 | 0,0 | 0,0 |
| Grand-Duché de Luxembourg | 0,0 | 0,0 | 0,0 | 0,0 | 0,0 | 0,0 | 0,0 | 0,0 | 0,0 |
| Monnaies étrangères et or à livrer | 28,1 | 3,1 | 0,0 | 0,0 | 0,0 | 0,0 | 2,5 | 0,0 | 0,0 |
| Caisse de Pensions du Personnel | 11,8 | 13,1 | 14,2 | 15,3 | 16,7 | 18,0 | 19,7 | — | — |
| Comptes transitoires | 18,2 | 40,6 | 29,1 | 8,7 | 9,8 | 10,7 | 10,4 | 10,9 | 11,2 |
| Capital | 0,4 | 0,4 | 0,4 | 0,4 | 0,4 | 0,4 | 0,4 | 0,4 | 0,4 |
| Fonds de Réserve : | | | | | | | | | |
| Réserve statutaire | 1,4 | 1,4 | 1,5 | 1,6 | 1,7 | 1,8 | 1,9 | 2,0 | 2,1 |
| Réserve extraordinaire | 4,1 | 4,9 | 6,1 | 7,3 | 8,1 | 9,0 | 9,9 | 11,9 | 14,0 |
| Compte d'amortissement des immeubles, matériel et mobilier | 2,1 | 2,1 | 2,1 | 2,2 | 2,6 | 3,0 | 3,9 | 4,8 | 6,2 |
| Bénéfice net à répartir | 0,7 | 0,8 | 0,8 | 0,9 | 0,9 | 1,0 | 1,0 | 1,1 | 1,1 |
| Total du passif | 578,3 | 637,2 | 641,7 | 663,0 | 731,1 | 698,4 | 653,9 | 624,5 | 652,2 |

N.B. Le Rapport annuel de la B.N.B. donne en annexe, toutes les situations hebdomadaires de l'année à laquelle il se rapporte. Il comporte également un commentaire succinct des principaux postes du bilan.

XIII - 10. — SITUATIONS HEBDOMADAIRES DE LA BANQUE NATIONALE DE BELGIQUE

(milliards de francs)

ACTIF

| Rubriques | 1987 5 juin | 1988 6 juin | 1987 6 juillet | 1988 4 juillet | 1987 10 août | 1988 8 août | 1987 7 septembre | 1988 5 septembre |
|--|----------------|----------------|-------------------|-------------------|-----------------|----------------|---------------------|---------------------|
| Encaisse en or | 57,7 | 57,3 | 57,7 | 57,3 | 57,8 | 57,3 | 57,8 | 57,3 |
| Fonds Monétaire International : | | | | | | | | |
| Participation | 20,0 | 17,4 | 20,4 | 18,1 | 19,6 | 17,6 | 19,7 | 17,4 |
| Prêts | 0,0 | 0,0 | 0,0 | 0,0 | 0,0 | 0,0 | 0,0 | 0,0 |
| Droits de tirage spéciaux | 12,5 | 23,8 | 10,5 | 27,7 | 10,6 | 21,7 | 9,6 | 22,4 |
| Ecus | 139,1 | 141,5 | 139,1 | 141,5 | 143,8 | 144,3 | 143,8 | 144,3 |
| Monnaies étrangères | 78,3 | 133,3 | 115,7 | 131,7 | 125,5 | 139,9 | 120,7 | 136,2 |
| Monnaies étrangères et or à recevoir : | | | | | | | | |
| Fonds Européen de Coopération Monétaire .. | 20,7 | 27,3 | 20,7 | 27,3 | 23,4 | 27,7 | 23,4 | 27,7 |
| Autres | 0,0 | 0,0 | 0,0 | 0,0 | 0,0 | 0,0 | 0,0 | 0,0 |
| Ecus à recevoir : | | | | | | | | |
| Fonds Européen de Coopération Monétaire .. | 0,0 | 0,0 | 0,0 | 0,0 | 0,0 | 0,0 | 0,0 | 0,0 |
| Autres | 0,0 | 0,0 | 0,0 | 0,0 | 0,0 | 0,0 | 0,0 | 0,0 |
| Accords internationaux | 2,8 | 2,9 | 2,4 | 2,5 | 2,9 | 2,9 | 2,8 | 2,8 |
| Avances au F.M.I. | 5,7 | 3,5 | 5,4 | 3,5 | 5,4 | 2,4 | 5,4 | 0,0 |
| Dépôt auprès du F.M.I. dans le cadre de la F.A.S.R. | — | — | — | — | — | 1,5 | — | 1,5 |
| Fonds Européen de Coopération Monétaire : | | | | | | | | |
| Financement à très court terme | 0,0 | 0,0 | 0,0 | 0,0 | 0,0 | 0,0 | 0,0 | 0,0 |
| C.E.E. : | | | | | | | | |
| Concours financier à moyen terme | 0,0 | 0,0 | 0,0 | 0,0 | 0,0 | 0,0 | 0,0 | 0,0 |
| Débiteurs pour change et or, à terme : | | | | | | | | |
| Fonds Européen de Coopération Monétaire .. | 0,0 | 0,0 | 0,0 | 0,0 | 0,0 | 0,0 | 0,0 | 0,0 |
| Autres | 0,6 | 0,0 | 0,8 | 0,0 | 6,0 | 2,0 | 0,0 | 0,0 |
| Effets de commerce | 3,9 | 1,0 | 1,1 | 0,1 | 0,5 | 0,4 | 0,5 | 5,5 |
| Avances sur nantissement | 0,0 | 4,0 | 0,0 | 10,0 | 0,0 | 0,0 | 0,1 | 3,7 |
| Effets publics^a : | | | | | | | | |
| Effets publics belges | 37,0 | 37,0 | 37,0 | 37,0 | 37,0 | 37,0 | 37,0 | 37,0 |
| Effets publics luxembourgeois | 0,0 | 0,0 | 0,0 | 0,0 | 0,0 | 0,0 | 0,0 | 0,0 |
| Concours spécial au Fonds des Rentes ^b | 172,7 | 114,2 | 150,1 | 112,7 | 116,4 | 106,2 | 122,6 | 98,5 |
| Monnaies divisionnaires et d'appoint | 1,1 | 1,1 | 1,3 | 1,1 | 1,5 | 1,1 | 1,5 | 1,2 |
| Avoirs à l'Office des Chèques Postaux : | | | | | | | | |
| Compte A | 0,0 | 0,0 | 0,0 | 0,0 | 0,0 | 0,0 | 0,0 | 0,0 |
| Compte B | 4,0 | 3,9 | 3,9 | 3,7 | 3,8 | 3,3 | 3,8 | 3,2 |
| Créance consolidée sur l'Etat | 34,0 | 34,0 | 34,0 | 34,0 | 34,0 | 34,0 | 34,0 | 34,0 |
| Ajustement provisoire résultant de la loi du 3 juillet 1972 | 3,5 | 3,4 | 3,5 | 3,4 | 3,4 | 3,4 | 3,4 | 3,4 |
| Fonds publics | 19,2 | 22,8 | 19,2 | 22,8 | 19,2 | 22,8 | 19,2 | 22,8 |
| Immeubles, matériel et mobilier | 5,4 | 6,8 | 5,4 | 6,8 | 5,4 | 6,8 | 5,4 | 6,8 |
| Divers | 21,2 | 11,8 | 19,8 | 20,8 | 27,2 | 12,0 | 24,0 | 23,3 |
| | 639,4 | 647,0 | 648,0 | 662,0 | 643,1 | 644,3 | 634,7 | 649,0 |
| COMPTE D'ORDRE : | | | | | | | | |
| Office des Chèques Postaux¹ | 15,1 | 12,1 | 13,8 | 11,8 | 12,9 | 11,2 | 12,5 | 10,7 |
| ^a Montant maximum du portefeuille d'effets publics : | | | | | | | | |
| — belges | 37,0 | 37,0 | 37,0 | 37,0 | 37,0 | 37,0 | 37,0 | 37,0 |
| — luxembourgeois | 1,2 | 1,2 | 1,2 | 1,2 | 1,2 | 1,2 | 1,2 | 1,2 |
| (Convention du 15 juillet 1977 entre l'Etat et la Banque). | | | | | | | | |
| ^b Montant cumulé maximum du concours ² | 210,0 | 160,0 | 210,0 | 160,0 | 210,0 | 160,0 | 210,0 | 160,0 |

N.B. — Le Rapport annuel de la B.N.B. donne en annexe, toutes les situations hebdomadaires de l'année à laquelle il se rapporte. Il comporte également un commentaire succinct des principaux postes du bilan.

¹ Avoirs pour compte des Ministres de l'Education nationale à l'Office des Chèques Postaux (loi du 11 juillet 1973 - législation de l'enseignement).

² Le « Concours spécial au Fonds des Rentes » peut prendre la forme d'une avance spéciale ou d'une souscription aux certificats émis par le Fonds des Rentes. (Protocole du 15 juillet 1977 entre le Ministre des Finances, le Fonds des Rentes et la Banque).

XIII - 10. — SITUATIONS HEBDOMADAIRES DE LA BANQUE NATIONALE DE BELGIQUE

(milliards de francs)

PASSIF

| Rubriques | 1987 5 juin | 1988 6 juin | 1987 6 juillet | 1988 4 juillet | 1987 10 août | 1988 8 août | 1987 7 septembre | 1988 5 septembre |
|--|----------------|----------------|-------------------|-------------------|-----------------|----------------|---------------------|---------------------|
| Billets en circulation | 426,6 | 431,0 | 434,7 | 437,3 | 417,6 | 422,8 | 418,9 | 422,5 |
| Comptes courants : | | | | | | | | |
| Trésor public : Compte ordinaire | 0,0 | 0,0 | 0,0 | 0,0 | 0,0 | 0,0 | 0,0 | 0,0 |
| Banques à l'étranger et institutions internationales, comptes ordinaires | 1,6 | 4,1 | 3,4 | 1,9 | 1,4 | 1,8 | 1,6 | 3,2 |
| Comptes courants divers et valeurs à payer .. | 13,2 | 7,6 | 6,4 | 15,8 | 10,9 | 8,0 | 6,7 | 11,1 |
| Accords d'aide financière | 4,0 | 3,8 | 3,9 | 3,7 | 3,8 | 3,3 | 3,8 | 3,2 |
| Fonds Monétaire International : | | | | | | | | |
| Droits de tirage spéciaux, allocation cumulative nette | 23,6 | 23,6 | 23,6 | 23,6 | 23,6 | 23,6 | 23,6 | 23,6 |
| Fonds Européen de Coopération Monétaire : | | | | | | | | |
| Financement à très court terme | 0,0 | 0,0 | 0,0 | 0,0 | 0,0 | 0,0 | 0,0 | 0,0 |
| Ecus à livrer : | | | | | | | | |
| Fonds Européen de Coopération Monétaire .. | 139,1 | 141,5 | 139,1 | 141,5 | 143,7 | 144,3 | 143,7 | 144,3 |
| Autres | 0,0 | 0,0 | 0,0 | 0,0 | 0,0 | 0,0 | 0,0 | 0,0 |
| Réserve monétaire : | | | | | | | | |
| Belgique | 0,0 | 0,0 | 0,0 | 0,0 | 0,0 | 0,0 | 0,0 | 0,0 |
| Grand-Duché de Luxembourg | 0,0 | 0,0 | 0,0 | 0,0 | 0,0 | 0,0 | 0,0 | 0,0 |
| Monnaies étrangères et or à livrer : | | | | | | | | |
| Fonds Européen de Coopération Monétaire .. | 0,0 | 0,0 | 0,0 | 0,0 | 0,0 | 0,0 | 0,0 | 0,0 |
| Autres | 0,7 | 0,0 | 0,9 | 0,0 | 6,0 | 1,0 | 0,0 | 0,0 |
| Divers | 11,3 | 12,6 | 16,8 | 15,4 | 16,9 | 16,7 | 17,1 | 18,3 |
| Capital | 0,4 | 0,4 | 0,4 | 0,4 | 0,4 | 0,4 | 0,4 | 0,4 |
| Réserves et comptes d'amortissement | 18,9 | 22,4 | 18,8 | 22,4 | 18,8 | 22,4 | 18,9 | 22,4 |
| | 639,4 | 647,0 | 648,0 | 662,0 | 643,1 | 644,3 | 634,7 | 649,0 |
| COMPTE D'ORDRE : | | | | | | | | |
| Ministres de l'Education nationale ¹ | 15,1 | 12,1 | 13,8 | 11,8 | 12,9 | 11,2 | 12,5 | 10,7 |

N.B. — Le Rapport annuel de la B.N.B. donne en annexe, toutes les situations hebdomadaires de l'année à laquelle il se rapporte. Il comporte également un commentaire succinct des principaux postes du bilan.

¹ Avoirs pour compte des Ministres de l'Education nationale à l'Office des Chèques Postaux (loi du 11 juillet 1973 - législation de l'enseignement).

XIII - 11. — COMPTES DE CHEQUES POSTAUX

Source : O.C.P.

| | Nombre de comptes | Avoir global ¹ | Avoirs des particuliers ² | Crédit | | Débit | | Mouvement général | Capitaux traités sans emploi d'espèces |
|--------------------------------------|-------------------|--------------------------------------|--------------------------------------|----------------------|-----------|-------------------|-----------|-------------------|--|
| | | | | Versements et divers | Virements | Chèques et divers | Virements | | |
| | (fin de période) | (moyennes journalières) ³ | (moyennes mensuelles ou mois) | | | | | | |
| | (milliers) | (milliards de francs) | | | | | | | (%) |
| 1980 | 1.120 | 214,7 | 81,3 | 374,0 | 690,1 | 373,0 | 690,1 | 2.127,2 | 96 |
| 1981 | 1.190 | 219,0 | 83,4 | 399,2 | 754,6 | 400,9 | 754,6 | 2.309,3 | 96 |
| 1982 | 1.271 | 239,3 | 86,8 | 431,5 | 823,5 | 430,9 | 823,5 | 2.509,5 | 96 |
| 1983 | 1.268 | 266,2 | 87,0 | 447,1 | 855,2 | 447,9 | 855,2 | 2.605,4 | 97 |
| 1984 | 1.261 | 247,0 | 85,2 | 477,2 | 894,2 | 473,9 | 894,2 | 2.739,5 | 97 |
| 1985 | 1.257 | 256,2 | 88,0 | 498,1 | 941,0 | 498,8 | 941,0 | 2.878,9 | 97 |
| 1986 | 1.232 | 286,6 | 95,4 | 500,1 | 966,4 | 495,7 | 966,3 | 2.928,5 | 97 |
| 1987 | 1.203 | 295,1 | 98,0 | 509,2 | 988,0 | 510,1 | 988,0 | 2.995,3 | 97 |
| 1986 2 ^e trimestre | 1.237 | 314,5 | 103,5 | 535,2 | 1.023,8 | 519,6 | 1.023,8 | 3.102,4 | 97 |
| 3 ^e trimestre | 1.235 | 286,4 | 92,6 | 472,1 | 922,2 | 497,1 | 922,2 | 2.813,6 | 97 |
| 4 ^e trimestre | 1.232 | 267,5 | 91,6 | 487,8 | 884,9 | 457,0 | 884,9 | 2.714,6 | 97 |
| 1987 1 ^{er} trimestre | 1.209 | 305,8 | 99,8 | 523,0 | 1.097,7 | 539,1 | 1.097,7 | 3.257,5 | 97 |
| 2 ^e trimestre | 1.206 | 308,3 | 102,1 | 544,4 | 1.037,6 | 541,1 | 1.037,6 | 3.160,7 | 97 |
| 3 ^e trimestre | 1.204 | 284,7 | 96,1 | 474,6 | 908,2 | 488,7 | 908,2 | 2.779,7 | 97 |
| 4 ^e trimestre | 1.203 | 281,7 | 94,0 | 494,7 | 908,8 | 471,1 | 908,8 | 2.783,4 | 97 |
| 1988 1 ^{er} trimestre | 1.179 | 307,9 | 96,4 | 537,9 | 1.100,7 | 557,8 | 1.100,7 | 3.297,1 | 98 |
| 2 ^e trimestre | 1.177 | 311,6 | 98,8 | 567,7 | 1.068,9 | 549,3 | 1.068,9 | 3.254,8 | 97 |
| 1987 Juin | 1.206 | 332,6 | 103,2 | 538,5 | 1.067,3 | 544,1 | 1.067,3 | 3.217,2 | 97 |
| Juillet | 1.206 | 312,4 | 96,4 | 532,0 | 944,8 | 531,7 | 944,8 | 2.953,3 | 97 |
| Août | 1.205 | 274,8 | 95,0 | 443,7 | 860,9 | 463,1 | 860,9 | 2.628,6 | 97 |
| Septembre | 1.204 | 266,3 | 97,0 | 448,0 | 918,9 | 471,3 | 918,9 | 2.757,1 | 97 |
| Octobre | 1.204 | 277,2 | 92,1 | 506,1 | 918,4 | 483,4 | 918,4 | 2.826,3 | 98 |
| Novembre | 1.203 | 270,0 | 96,9 | 470,2 | 882,7 | 470,1 | 882,7 | 2.705,7 | 97 |
| Décembre | 1.203 | 297,8 | 93,1 | 507,9 | 925,1 | 460,0 | 925,1 | 2.818,1 | 97 |
| 1988 Janvier | 1.202 | 312,8 | 96,1 | 556,7 | 1.101,4 | 543,8 | 1.101,4 | 3.303,3 | 98 |
| Février | 1.182 | 310,2 | 100,4 | 557,7 | 1.166,0 | 585,1 | 1.166,0 | 3.474,8 | 98 |
| Mars | 1.179 | 300,5 | 92,5 | 499,2 | 1.034,7 | 544,5 | 1.034,7 | 3.113,1 | 98 |
| Avril | 1.178 | 314,2 | 94,5 | 575,5 | 1.023,2 | 508,6 | 1.023,2 | 3.130,5 | 98 |
| Mai | 1.178 | 300,9 | 106,0 | 560,4 | 1.086,1 | 587,4 | 1.086,1 | 3.320,0 | 97 |
| Juin | 1.177 | 319,6 | 95,8 | 567,2 | 1.097,3 | 552,0 | 1.097,3 | 3.313,8 | 97 |

¹ Y compris l'avoir des particuliers et celui des comptables de l'Etat.

² Les chiffres des avoirs des particuliers à fin de période sont publiés à la situation de la dette publique (cf. tableau XI-1).

³ Moyenne des avoirs à la fin de chaque jour, ouvrable ou non, du mois. Quand il s'agit d'un jour non ouvrable, l'avoir repris est celui du jour ouvrable précédent.

XIII - 12. — SITUATION GLOBALE DES BANQUES¹

(milliards de francs)

Actif

| Rubriques | 1984 31 déc. | 1985 31 déc. | 1986 31 déc. | 1987 31 déc. | 1987 31 mai | 1988 31 mai | 1987 30 juin | 1988 30 juin |
|---|-----------------|-----------------|-----------------|-----------------|----------------|-----------------|-----------------|-----------------|
| Caisse, Banque Nationale, Chèques Postaux, C.N.C.P. | 18,5 | 16,2 | 15,9 | 16,2 | 15,1 | 16,4 | 16,0 | 17,2 |
| Prêts au jour le jour | 146,6 | 175,0 | 206,9 | 260,9 | 286,2 | 250,2 | 294,5 | 333,9 |
| Banquiers | 2.462,2 | 2.520,2 | 2.366,2 | 2.562,7 | 2.317,7 | 2.550,8 | 2.389,0 | 2.765,5 |
| Maison-mère, succursales et filiales | 1.133,1 | 1.338,9 | 1.509,1 | 1.627,8 | 1.601,2 | 1.631,2 | 1.627,3 | 1.614,3 |
| Autres valeurs à recevoir à court terme | 64,2 | 68,4 | 70,7 | 68,3 | 92,0 | 73,5 | 97,8 | 99,2 |
| Portefeuille-effets | 885,9 | 938,1 | 1.185,0 | 1.169,5 | 1.210,9 | 1.154,5 | 1.215,3 | 1.159,1 |
| a) Effets publics | 569,7 | 644,5 | 843,6 | 901,4 | 937,0 | 878,6 | 942,0 | 883,3 |
| b) Effets commerciaux ^a | 316,2 | 293,6 | 341,4 | 268,1 | 273,9 | 275,9 | 273,3 | 275,8 |
| Reports et avances sur titres | 2,8 | 4,3 | 6,8 | 5,4 | 5,0 | 5,0 | 5,3 | 5,2 |
| Débiteurs par acceptations | 60,8 | 54,8 | 46,0 | 39,0 | 42,7 | 42,9 | 42,5 | 42,8 |
| Débiteurs divers | 2.059,5 | 1.974,1 | 1.930,7 | 2.106,0 | 2.096,8 | 2.326,9 | 2.134,1 | 2.401,0 |
| Valeurs mobilières | 1.122,7 | 1.423,1 | 1.567,6 | 1.629,0 | 1.605,0 | 1.751,5 | 1.628,6 | 1.816,0 |
| a) Fonds publics belges | 828,8 | 985,5 | 1.027,0 | 1.086,2 | 1.046,7 | 1.139,5 | 1.085,2 | 1.154,1 |
| b) Autres titres d'emprunt | 289,7 | 419,0 | 523,2 | 510,0 | 538,8 | 572,6 | 523,6 | 619,4 |
| c) Actions et parts de sociétés | 2,5 | 2,2 | 2,4 | 16,1 | 2,9 | 15,1 | 2,9 | 15,3 |
| d) Autres valeurs mobilières | 1,7 | 16,4 | 15,0 | 16,7 | 16,6 | 24,3 | 16,9 | 27,2 |
| Valeurs de la réserve légale | 3,7 | 3,8 | 4,7 | 5,6 | 5,1 | 5,5 | 5,2 | 5,5 |
| Participations | 47,2 | 33,4 | 36,9 | 48,7 | 42,8 | 59,9 | 45,9 | 63,9 |
| a) Filiales | 31,9 | 17,3 | 21,4 | 32,8 | 26,2 | 36,8 | 28,6 | 37,9 |
| b) Autres participations | 15,3 | 16,1 | 15,5 | 15,9 | 16,6 | 23,1 | 17,3 | 26,0 |
| Frais de constitution et de premier établissement | 1,9 | 2,2 | 2,4 | 2,8 | 2,6 | 3,0 | 2,7 | 3,1 |
| Immeubles | 24,6 | 25,7 | 26,9 | 27,5 | 27,5 | 28,4 | 27,6 | 33,1 |
| Participations dans les filiales immobilières | 1,9 | 1,8 | 1,8 | 2,3 | 2,0 | 2,3 | 2,1 | 2,8 |
| Créances sur les filiales immobilières | 0,1 | 0,1 | 0,1 | 0,2 | 0,1 | 0,3 | 0,1 | 0,3 |
| Matériel et mobilier | 8,4 | 10,0 | 10,7 | 10,7 | 11,4 | 11,8 | 11,6 | 12,0 |
| Divers | 264,6 | 266,8 | 258,2 | 271,4 | 233,3 | 306,9 | 222,2 | 332,2 |
| Total de l'actif | 8.308,7 | 8.856,9 | 9.246,6 | 9.854,0 | 9.597,4 | 10.221,0 | 9.767,8 | 10.707,1 |
| ^a La rubrique « Effets commerciaux » ne comprend pas les : | | | | | | | | |
| — effets réescomptés auprès de la B.N.B. et des autres institutions publiques de crédit | 83,7 | 82,3 | 57,3 | 53,0 | 53,9 | 50,4 | 58,0 | 49,5 |
| — effets « en pension » auprès des institutions publiques de crédit | 0,5 | 1,4 | 0,5 | 1,5 | 0,6 | 1,0 | 0,0 | 0,3 |

¹ La situation globale ne contient, en ce qui concerne les banques exerçant principalement leur activité à l'étranger, que les éléments d'actif des sièges belges. Les soldes

des comptes ouverts par ceux-ci au nom des sièges situés à l'étranger apparaissent sous la rubrique « Maison-mère, succursales et filiales ».

XIII - 12. — SITUATION GLOBALE DES BANQUES¹

(milliards de francs)

Passif

| Rubriques | 1984 31 déc. | 1985 31 déc. | 1986 31 déc. | 1987 31 déc. | 1987 31 mai | 1988 31 mai | 1987 30 juin | 1988 30 juin |
|--|-----------------|-----------------|-----------------|-----------------|----------------|----------------|-----------------|-----------------|
| <i>Exigible :</i> | | | | | | | | |
| Créanciers couverts par des sûretés réelles | 10,9 | 8,9 | 29,1 | 33,7 | 8,8 | 8,7 | 9,4 | 27,6 |
| a) Créanciers garantis par des privilèges ... | 8,4 | 8,2 | 8,2 | 9,0 | 8,3 | 8,3 | 8,7 | 8,9 |
| b) Créanciers garantis par des sûretés réelles conventionnelles | 2,5 | 0,7 | 20,9 | 24,7 | 0,5 | 0,4 | 0,7 | 18,7 |
| Emprunts au jour le jour | 257,7 | 330,6 | 422,3 | 365,2 | 365,9 | 469,7 | 405,5 | 521,5 |
| a) Couverts par des sûretés réelles | 5,5 | 8,5 | 6,7 | 7,1 | 2,4 | 1,6 | 4,4 | 2,2 |
| b) Non couverts par des sûretés réelles | 252,2 | 322,1 | 415,6 | 358,1 | 363,5 | 468,1 | 401,1 | 519,3 |
| Banquiers | 4.142,7 | 4.354,7 | 4.433,3 | 4.684,7 | 4.504,8 | 4.600,8 | 4.603,0 | 4.824,9 |
| Maison-mère, succursales et filiales | 921,4 | 931,8 | 853,9 | 940,7 | 1.048,6 | 1.050,2 | 1.004,1 | 1.088,0 |
| Acceptations | 61,1 | 54,8 | 46,0 | 39,0 | 42,7 | 42,9 | 42,6 | 42,8 |
| Autres valeurs à payer à court terme | 51,5 | 61,9 | 81,7 | 81,4 | 82,0 | 86,3 | 93,5 | 118,0 |
| Créditeurs pour effets à l'encaissement | 8,1 | 7,4 | 5,6 | 4,9 | 5,8 | 5,1 | 5,1 | 5,1 |
| Dépôts et comptes courants | 2.015,9 | 2.164,3 | 2.399,2 | 2.647,8 | 2.549,1 | 2.850,5 | 2.611,9 | 2.927,0 |
| a) A vue | 504,5 | 557,8 | 618,5 | 662,4 | 673,5 | 726,3 | 727,3 | 770,8 |
| b) A un mois au plus | 485,1 | 495,0 | 580,2 | 675,7 | 608,4 | 700,1 | 634,5 | 709,7 |
| c) A plus d'un mois | 505,0 | 507,6 | 512,3 | 520,3 | 550,3 | 589,4 | 522,2 | 597,8 |
| d) A plus d'un an | 10,7 | 15,2 | 13,8 | 28,3 | 16,7 | 33,5 | 18,9 | 34,1 |
| e) A plus de deux ans | 42,7 | 49,8 | 58,0 | 58,7 | 58,2 | 63,8 | 58,7 | 64,8 |
| f) Carnets de dépôts | 466,4 | 536,9 | 613,2 | 698,3 | 638,4 | 733,4 | 646,5 | 745,7 |
| g) Autres dépôts reçus en carnets ou livrets | 1,5 | 2,0 | 3,2 | 4,1 | 3,6 | 4,0 | 3,8 | 4,1 |
| Obligations et bons de caisse | 390,8 | 444,0 | 450,3 | 461,6 | 453,2 | 473,2 | 456,9 | 478,1 |
| Montants à libérer sur titres et participations | 1,7 | 1,4 | 1,3 | 1,4 | 1,3 | 1,6 | 1,4 | 1,3 |
| Divers | 259,1 | 304,1 | 289,9 | 335,9 | 288,0 | 351,7 | 280,2 | 374,6 |
| <i>Total de l'exigible</i> | 8.120,9 | 8.663,9 | 9.012,6 | 9.596,3 | 9.350,2 | 9.940,7 | 9.513,6 | 10.408,9 |
| <i>Exigible spécial :</i> | | | | | | | | |
| Passifs subordonnés | 58,2 | 49,3 | 58,9 | 68,3 | 64,7 | 77,3 | 69,7 | 84,1 |
| <i>Non exigible :</i> | | | | | | | | |
| Capital | 68,4 | 77,6 | 85,9 | 91,0 | 88,7 | 93,6 | 88,7 | 93,7 |
| Fonds indisponible par prime d'émission | 5,5 | 5,3 | 12,4 | 12,9 | 12,7 | 13,0 | 12,7 | 13,3 |
| Réserve légale (art. 13, A.R. 185) | 3,7 | 3,8 | 4,6 | 5,2 | 5,1 | 5,5 | 5,2 | 5,5 |
| Réserve disponible | 31,5 | 35,0 | 39,9 | 44,5 | 41,6 | 47,9 | 43,2 | 49,6 |
| Autres réserves | 11,7 | 11,5 | 20,4 | 22,8 | 21,7 | 29,1 | 21,7 | 38,1 |
| Provisions | 8,8 | 10,5 | 11,9 | 13,0 | 12,7 | 13,9 | 13,0 | 13,9 |
| <i>Total du non exigible</i> | 129,6 | 143,7 | 175,1 | 189,4 | 182,5 | 203,0 | 184,5 | 214,1 |
| <i>Total du passif</i> | 8.308,7 | 8.856,9 | 9.246,6 | 9.854,0 | 9.597,4 | 10.221,0 | 9.767,8 | 10.707,1 |

¹ La situation globale ne contient, en ce qui concerne les banques exerçant principalement leur activité à l'étranger, que les éléments de passif des sièges belges. Les soldes

des comptes ouverts par ceux-ci au nom des sièges situés à l'étranger apparaissent sous la rubrique « Maison-mère, succursales et filiales ».

XIII - 13. — MONTANTS GLOBAUX DES PAIEMENTS EFFECTUES AU MOYEN DES DEPOTS BANCAIRES A VUE EN FRANCS BELGES ET DES AVOIRS EN COMPTES DE CHEQUES POSTAUX¹

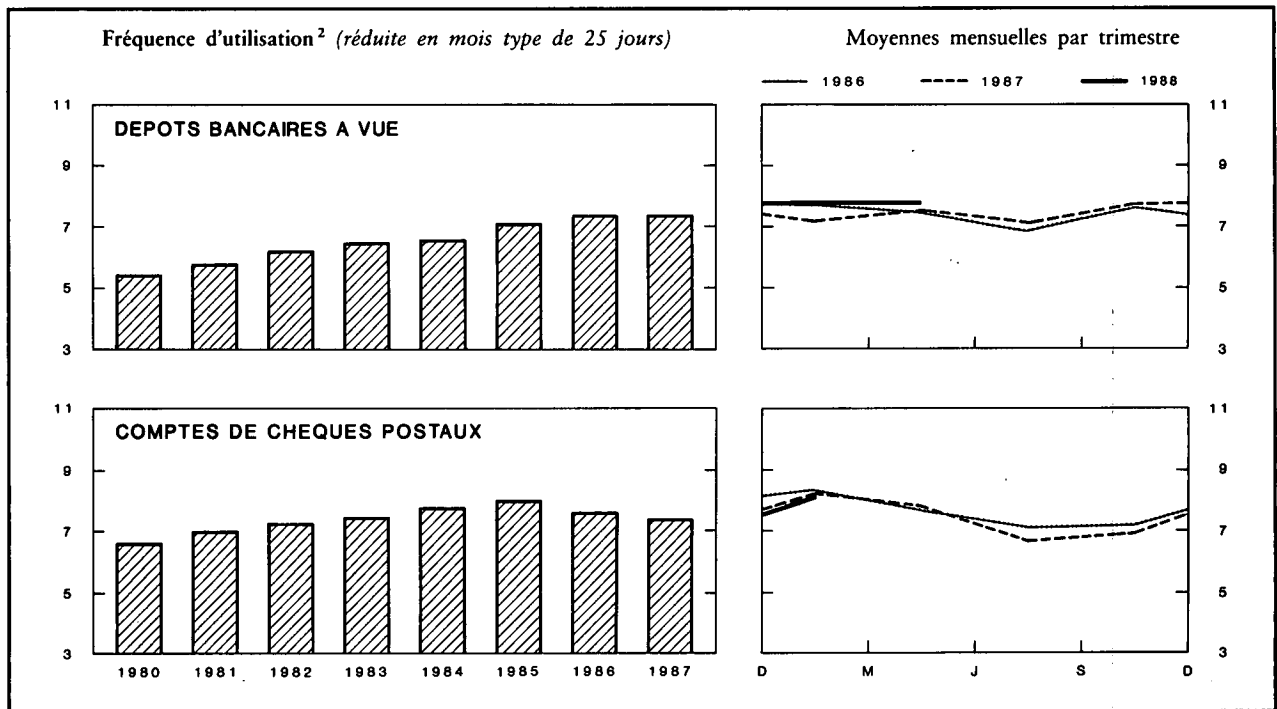

| Moyennes mensuelles ou mois | Montants globaux des paiements réduits en mois type de 25 jours, effectués au moyen des | | | Fréquence d'utilisation ² | | |
|--------------------------------------|---|--------------------------------|---------|--------------------------------------|-------------------------------------|--------------------------------|
| | dépôts bancaires à vue ³ | avoirs à l'O.C.P. ⁴ | Total | brute | réduite en mois type de 25 jours | |
| | (milliards de francs) | | | dépôts bancaires à vue ³ | dépôts bancaires à vue ³ | avoirs à l'O.C.P. ⁴ |
| 1980 | 1.312,1 | 602,7 | 1.914,8 | 5,44 | 5,37 | 6,57 |
| 1981 | 1.440,4 | 652,9 | 2.093,3 | 5,82 | 5,76 | 7,00 |
| 1982 | 1.625,8 | 706,9 | 2.332,7 | 6,22 | 6,15 | 7,25 |
| 1983 | 1.844,9 | 730,5 | 2.575,4 | 6,54 | 6,45 | 7,42 |
| 1984 | 1.973,3 | 759,7 | 2.733,0 | 6,63 | 6,52 | 7,77 |
| 1985 | 2.241,4 | 803,1 | 3.044,5 | 7,15 | 7,06 | 8,01 |
| 1986 | 2.565,1 | 818,2 | 3.383,3 | 7,45 | 7,37 | 7,56 |
| 1987 | 2.853,3 | 831,2 | 3.684,5 | 7,46 | 7,36 | 7,40 |
| 1986 2 ^e trimestre | 2.592,2 | 896,4 | 3.488,6 | 7,42 | 7,42 | 7,66 |
| 3 ^e trimestre | 2.451,4 | 741,0 | 3.192,4 | 7,07 | 6,88 | 7,08 |
| 4 ^e trimestre | 2.701,8 | 745,8 | 3.447,6 | 7,63 | 7,52 | 7,14 |
| 1987 1 ^{er} trimestre | 2.607,8 | 933,3 | 3.541,1 | 7,18 | 7,10 | 8,21 |
| 2 ^e trimestre | 2.943,8 | 909,8 | 3.853,6 | 7,43 | 7,52 | 7,78 |
| 3 ^e trimestre | 2.791,8 | 737,6 | 3.529,4 | 7,28 | 7,08 | 6,67 |
| 4 ^e trimestre | 3.069,9 | 743,9 | 3.813,8 | 7,93 | 7,73 | 6,91 |
| 1988 1 ^{er} trimestre | 3.131,5 | 912,5 | 4.044,0 | 8,05 | 7,84 | 8,15 |
| 2 ^e trimestre | 3.349,1 | | | 7,83 | 7,84 | |
| 1987 Juin | 3.214,2 | 907,8 | 4.122,0 | 7,77 | 7,77 | 7,71 |
| Juillet | 3.019,0 | 723,0 | 3.742,0 | 7,74 | 7,44 | 6,51 |
| Août | 2.637,6 | 730,9 | 3.368,5 | 6,75 | 6,75 | 6,68 |
| Septembre | 2.718,9 | 758,8 | 3.477,7 | 7,32 | 7,04 | 6,81 |
| Octobre | 2.855,5 | 693,4 | 3.548,9 | 7,86 | 7,28 | 6,60 |
| Novembre | 2.998,5 | 806,7 | 3.805,2 | 7,38 | 7,68 | 7,29 |
| Décembre | 3.355,6 | 731,7 | 4.087,3 | 8,53 | 8,21 | 6,81 |
| 1988 Janvier | 3.146,5 | 906,4 | 4.052,9 | 7,97 | 7,97 | 8,13 |
| Février | 3.164,7 | 1.039,4 | 4.204,1 | 7,83 | 7,83 | 8,89 |
| Mars | 3.083,3 | 791,8 | 3.875,1 | 8,35 | 7,73 | 7,37 |
| Avril | 3.288,0 | 802,2 | 4.090,2 | 7,90 | 7,90 | 7,31 |
| Mai | 3.398,8 | 1.011,7 | 4.410,5 | 7,54 | 7,86 | 8,31 |
| Juin | 3.360,5 | | | 8,06 | 7,75 | |

¹ Approximations données par le total des débits portés en compte (y compris les comptes appartenant à des étrangers ainsi que les débits correspondant à des paiements à l'étranger).

² La fréquence d'utilisation est obtenue en divisant le montant des inscriptions au débit des comptes de dépôts bancaires à vue en francs belges ou des comptes de chèques postaux de particuliers et des comptes extraordinaires de l'Etat par les avoirs moyens de ces comptes au cours de la période envisagée.

³ Les banques participant à l'élaboration de la statistique représentent, mesuré d'après l'importance des dépôts à vue en francs belges de leur clientèle non-bancaire, environ 85 % de l'ensemble des banques.

⁴ Les données brutes ont été rectifiées pour éliminer les virements qui constituent double emploi du fait de l'organisation comptable de l'Etat et qu'il a été possible de recenser.

N.B. — Méthode d'élaboration : voir *Bulletin d'Information et de Documentation*, XXV^e année, tome II, n° 4, octobre 1950, p. 222.

Références bibliographiques : *Rapports annuels de la B.N.B. — Moniteur belge* : Situation globale des banques. — *Annuaire statistique de la Belgique*. — *Bulletin de Statistique de l'I.N.S.* — *Statistiques économiques belges 1970-1980*. — *Bulletin d'Information et de Documentation* : XI^e année, tome I, n° 1, janvier 1965, p. 21 ; XII^e année, tome I, n° 1, janvier 1967, p. 19 ; tome II, n° 3, septembre 1967, p. 241 ; LX^e année, tome I, n° 5, mai 1985, p. 31. — *Rapports annuels de la Commission bancaire*.

XIV. — INTERMEDIAIRES FINANCIERS AUTRES QUE PRINCIPALEMENT MONETAIRES

4. — PRINCIPAUX ACTIFS ET PASSIFS DU FONDS DES RENTES

(milliards de francs)

Source : *Rapports annuels du Fonds des Rentes.*

| Fin de période | ACTIFS | | | | PASSIFS | | | |
|----------------------|-----------------|---------------------------|-----------------------------|-----------------------------------|---------------------------------|--------------------------------------|----------------------------|-------------------|
| | Portefeuille | | Solde créditeur à la B.N.B. | Prêts d'argent à très court terme | Certificats du Fonds des Rentes | Emprunts d'argent à très court terme | Solde débiteur à la B.N.B. | |
| | Valeurs cotées | Certificats de trésorerie | | | | | Avances ordinaires | Avances spéciales |
| | valeur nominale | | | | | | | |
| 1979 | 33,1 | 52,5 | 0,0 | 0,0 | 7,1 | 0,0 | 23,2 | 52,5 |
| 1980 | 29,7 | 77,1 | 0,0 | 0,0 | 18,3 | 0,0 | 9,9 | 77,1 |
| 1981 | 25,2 | 151,9 | 0,0 | 0,0 | 28,0 | 0,0 | 0,0 | 149,5 |
| 1982 | 16,6 | 192,4 | 0,0 | 0,0 | 28,9 | 0,0 | 0,0 | 181,1 |
| 1983 | 27,3 | 188,4 | 0,0 | 0,0 | 15,2 | 0,0 | 13,6 | 188,4 |
| 1984 | 26,6 | 219,3 | 0,0 | 0,0 | 41,5 | 5,4 | 0,0 | 200,6 |
| 1985 Septembre | 27,6 | 191,0 | 0,0 | 0,0 | 24,1 | 3,2 | 0,0 | 188,0 |
| Décembre | 26,1 | 199,0 | 0,0 | 0,0 | 42,5 | 0,4 | 0,0 | 182,2 |
| 1986 Mars | 21,8 | 208,6 | 0,0 | 0,0 | 50,6 | 6,6 | 0,0 | 168,5 |
| Juin | 42,4 | 175,6 | 0,0 | 0,0 | 37,9 | 0,0 | 5,9 | 175,6 |
| Septembre | 42,0 | 191,4 | 0,0 | 0,0 | 35,7 | 1,6 | 1,3 | 191,4 |
| Décembre | 47,6 | 216,3 | 0,0 | 0,0 | 44,2 | 13,1 | 0,0 | 209,4 |
| 1987 Janvier | 41,9 | 202,4 | 0,0 | 0,0 | 58,8 | 0,0 | 0,0 | 186,1 |
| Février | 44,8 | 208,4 | 0,0 | 0,0 | 66,9 | 0,0 | 0,0 | 185,2 |
| Mars | 42,0 | 224,1 | 0,0 | 0,0 | 63,5 | 14,3 | 0,0 | 184,4 |
| Avril | 42,4 | 192,8 | 0,0 | 0,0 | 63,8 | 1,4 | 0,0 | 164,7 |
| Mai | 43,3 | 214,4 | 0,0 | 0,0 | 59,5 | 6,6 | 0,0 | 184,4 |
| Juin | 45,4 | 146,7 | 0,0 | 0,0 | 54,4 | 0,0 | 0,0 | 136,3 |
| Juillet | 43,7 | 133,3 | 0,0 | 0,0 | 53,8 | 0,0 | 0,0 | 121,8 |
| Août | 43,6 | 137,9 | 0,0 | 0,0 | 50,1 | 5,8 | 0,0 | 122,7 |
| Septembre | 48,1 | 112,8 | 0,0 | 0,0 | 47,2 | 7,4 | 0,0 | 102,0 |
| Octobre | 51,8 | 115,7 | 0,0 | 0,0 | 38,2 | 5,3 | 6,8 | 115,7 |
| Novembre | 42,7 | 132,8 | 0,0 | 0,0 | 49,9 | 2,3 | 0,0 | 119,4 |
| Décembre | 42,3 | 139,9 | 0,0 | 0,0 | 47,8 | 6,6 | 0,0 | 127,6 |

XIV - 5. — CAISSE GENERALE D'EPARGNE ET DE RETRAITE

5a. — Caisse d'épargne — Opérations des ménages¹

Source : CGER.

(milliards de francs)

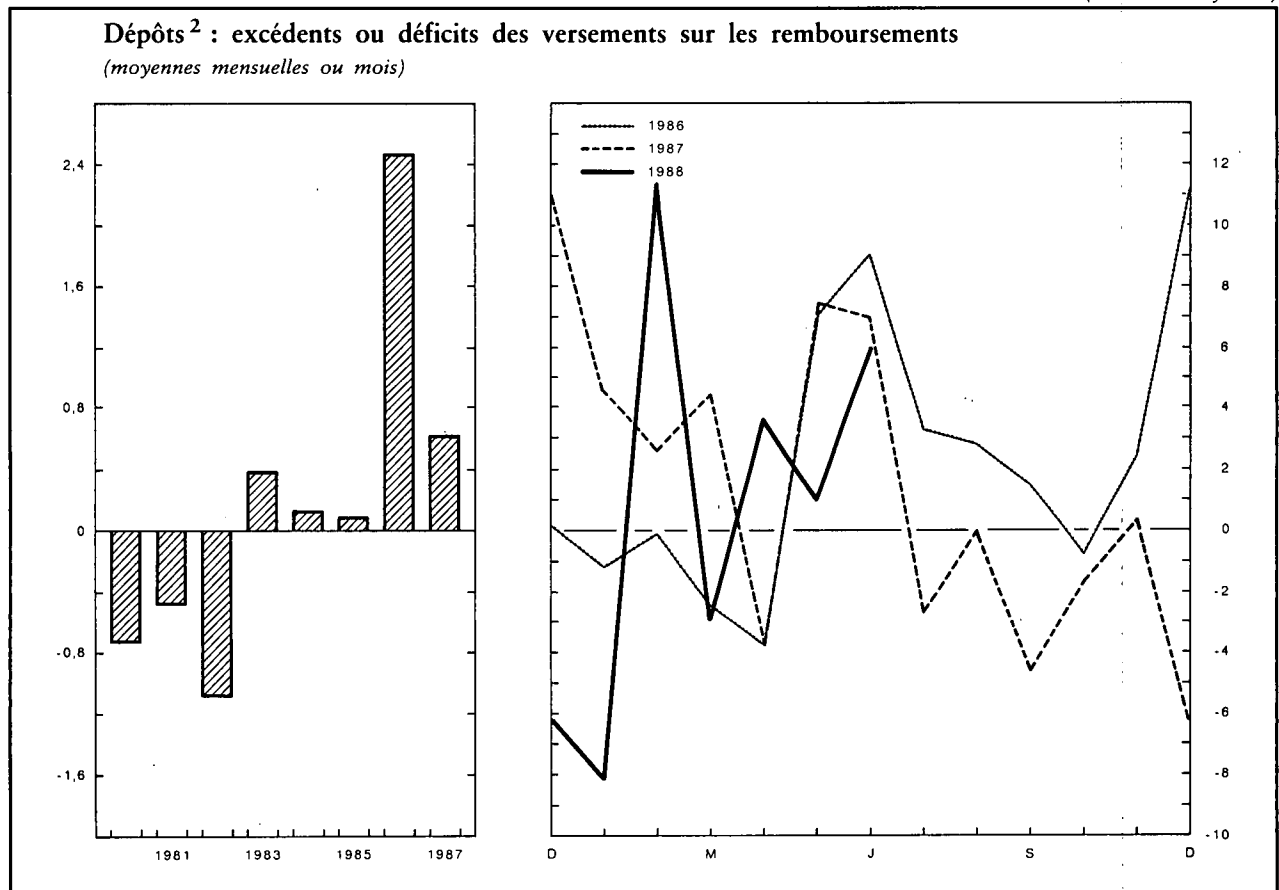

| Périodes | Dépôts ² | | | Bons d'épargne ³ | | Total |
|--------------------------------------|-------------------------|----------------|--|-----------------------------|-------|-----------------|
| | Versements ⁴ | Remboursements | Excédents ou déficits (3) = (1) - (2) | Solde ⁵ | | |
| | | | | Montant en circulation | | |
| | | | | (4) | (5) | |
| | (1) | (2) | (3) = (1) - (2) | (4) | (5) | (6) = (4) + (5) |
| 1980 | 848,5 | 857,4 | - 8,9 | 419,1 | 123,5 | 542,6 |
| 1981 | 989,9 | 995,6 | - 5,7 | 433,0 | 149,0 | 582,0 |
| 1982 | 1.130,8 | 1.144,0 | - 13,2 | 439,8 | 180,8 | 620,6 |
| 1983 | 1.172,5 | 1.167,9 | 4,6 | 465,0 | 211,5 | 676,5 |
| 1984 | 1.545,9 | 1.544,3 | 1,6 | 489,8 | 230,8 | 720,6 |
| 1985 | 1.602,2 | 1.601,1 | 1,1 | 515,0 | 254,4 | 769,4 |
| 1986 | 1.780,1 | 1.751,0 | 29,1 | 565,3 | 263,6 | 828,9 |
| 1987 | 2.306,8 | 2.299,1 | 7,4 | 593,9 | 269,9 | 863,8 |
| 1986 1 ^{er} trimestre | 431,6 | 435,4 | - 3,8 | 511,1 | 262,8 | 773,9 |
| 2 ^e trimestre | 450,3 | 437,8 | 12,5 | 523,5 | 265,3 | 788,8 |
| 3 ^e trimestre | 432,2 | 424,6 | 7,6 | 531,1 | 265,4 | 796,5 |
| 4 ^e trimestre | 466,0 | 453,2 | 12,8 | 565,3 | 263,6 | 828,9 |
| 1987 1 ^{er} trimestre | 505,6 | 494,1 | 11,5 | 576,8 | 265,9 | 842,7 |
| 2 ^e trimestre | 530,0 | 519,2 | 10,8 | 587,6 | 267,8 | 855,4 |
| 3 ^e trimestre | 501,2 | 508,4 | - 7,2 | 580,4 | 269,4 | 849,8 |
| 4 ^e trimestre | 770,0 | 777,4 | - 7,4 | 593,9 | 269,9 | 863,8 |
| 1988 1 ^{er} trimestre | 567,2 | 567,3 | - 0,1 | 600,0 | 275,9 | 875,9 |
| 1987 Juin | 192,4 | 185,4 | 7,0 | 587,6 | 267,8 | 855,4 |
| Juillet | 177,1 | 179,7 | - 2,6 | 585,0 | 268,4 | 853,4 |
| Août | 153,4 | 153,4 | 0,0 | 585,0 | 269,1 | 854,1 |
| Septembre | 170,7 | 175,3 | - 4,6 | 580,4 | 269,4 | 849,8 |
| Octobre | 181,0 | 182,6 | - 1,6 | 578,8 | 269,7 | 848,5 |
| Novembre | 168,6 | 168,2 | 0,4 | 579,2 | 270,2 | 849,4 |
| Décembre | 420,4 | 426,6 | - 6,2 | 593,9 | 269,9 | 863,8 |
| 1988 Janvier | 178,6 | 186,7 | - 8,1 | 592,0 | 271,9 | 863,9 |
| Février | 192,1 | 180,7 | 11,4 | 603,4 | 274,5 | 877,9 |
| Mars | 196,5 | 199,9 | - 3,4 | 600,0 | 275,9 | 875,9 |
| Avril | 196,6 | 191,8 | 4,8 | 604,8 | 276,3 | 881,1 |
| Mai | 202,8 | 201,4 | 1,4 | 606,2 | 275,8 | 882,0 |
| Juin | 198,9 | 192,9 | 6,0 | 612,2 | 277,2 | 889,4 |

¹ Les données mensuelles et trimestrielles ne sont pas revues; et seuls les chiffres annuels font l'objet d'un ajustement. Dès lors, la concordance entre le chiffre annuel et la somme des chiffres mensuels (ou trimestriels) n'est pas assurée et il faut utiliser ces derniers avec prudence.

² Dépôts ordinaires, y compris les dépôts sur livrets d'épargne-logement, dépôts à terme, dépôts à court terme et à préavis, livrets de dotations et dépôts à vue.

³ Y compris les bons de croissance et de capitalisation.

⁴ Y compris les intérêts échus des dépôts à terme.

⁵ Y compris les intérêts capitalisés des dépôts ordinaires et à vue de l'exercice. Pour l'année 1987 les intérêts capitalisés s'élèvent à 24,7 milliards.

XIV - 5. — CAISSE GENERALE D'EPARGNE ET DE RETRAITE

5b. — Bilans de la CGER au 31 décembre — Entité I¹

(milliards de francs)

Source : Rapports annuels de la CGER.

| | 1985 | 1986 | 1987 |
|---|----------------|----------------|----------------|
| ACTIF | | | |
| Caisse, Banque Nationale, Chèques postaux | 5,0 | 6,3 | 7,3 |
| Prêts au jour le jour | 6,1 | 2,7 | 1,7 |
| Banquiers | 71,9 | 119,3 | 136,0 |
| Filiales | — | — | 2,2 |
| Autres valeurs à recevoir à court terme | 2,3 | 2,2 | 1,6 |
| Portefeuille-effets | 148,0 | 179,0 | 202,4 |
| a) effets publics | (135,8) | (168,9) | (193,1) |
| b) effets commerciaux | (12,2) | (10,1) | (9,3) |
| Reports et avances sur titres | 0,6 | 0,7 | 0,8 |
| Débiteurs par acceptation | 0,0 | 0,2 | 0,0 |
| Débiteurs divers | 386,2 | 396,8 | 416,4 |
| Valeurs mobilières | 352,6 | 381,2 | 418,2 |
| a) fonds publics belges | (333,1) | (354,1) | (384,8) |
| b) autres titres d'emprunts | (19,5) | (27,1) | (33,0) |
| c) autres valeurs mobilières | (—) | (0,0) | (0,4) |
| Participations | 1,6 | 1,7 | 2,2 |
| a) filiales | (0,7) | (0,9) | (1,2) |
| b) autres participations | (0,9) | (0,8) | (1,0) |
| Immeubles | 11,4 | 12,1 | 12,0 |
| Matériel et mobilier | 1,0 | 1,5 | 1,5 |
| Divers | 46,1 | 45,8 | 60,0 |
| Compte de résultats : perte de l'exercice | — | — | — |
| Total de l'actif ... | 1.032,8 | 1.149,5 | 1.262,3 |
| PASSIF | | | |
| EXIGIBLE | | | |
| Créanciers couverts par des sûretés | 1,1 | 1,1 | 1,3 |
| a) créanciers garantis par des privilèges | (1,1) | (1,1) | (1,3) |
| b) créanciers garantis par des sûretés réelles conventionnelles | (—) | (—) | (0,0) |
| Emprunts au jour le jour | 1,3 | 3,3 | 9,6 |
| Banquiers | 99,7 | 133,6 | 169,2 |
| Filiales | — | — | 8,4 |
| Acceptations | 0,0 | 0,2 | 0,1 |
| Autres valeurs à payer à court terme | 1,7 | 1,8 | 6,1 |
| Dépôts et comptes courants | 598,5 | 657,5 | 693,3 |
| a) à vue et à un mois au plus | (505,8) | (561,0) | (582,0) |
| b) à plus d'un mois | (92,7) | (96,5) | (111,3) |
| Obligations et bons de caisse | 255,0 | 265,3 | 269,9 |
| Divers | 55,7 | 65,7 | 80,5 |
| Total de l'exigible ... | 1.013,0 | 1.128,5 | 1.238,4 |
| EXIGIBLE SPECIAL | | | |
| Emprunts subordonnés | — | — | 1,5 |
| NON EXIGIBLE | | | |
| Fonds de réserve | 19,2 | 19,8 | 21,0 |
| Comptes de résultats : bénéfice de l'exercice | 0,6 | 1,2 | 1,4 |
| Total du passif ... | 1.032,8 | 1.149,5 | 1.262,3 |

¹ L'entité I comprend la Caisse d'épargne.

XIV - 5. — CAISSE GENERALE D'EPARGNE ET DE RETRAITE

5c. — Bilans de la CGER au 31 décembre — Entité II¹

(milliards de francs)

Source : Rapports annuels de la CGER.

| | 1985 | 1986 | 1987 |
|--|-------------|-------------|--------------|
| ACTIF | | | |
| Immobilisations corporelles : — Immeubles sociaux | — | — | 0,4 |
| — Autres immobilisations corporelles | — | — | 0,0 |
| Immobilisations financières | 1,5 | 1,5 | 1,5 |
| Immeubles et titres de placement : | | | |
| Valeurs mobilières : — Actions et parts | 0,4 | 0,6 | 1,6 |
| — Titres à revenu fixe | 33,7 | 59,2 | 59,1 |
| — Autres valeurs mobilières | — | — | 0,0 |
| Part des réassureurs dans les provisions techniques : | | | |
| Provisions mathématiques | 0,1 | 0,1 | 0,1 |
| Provisions pour risques en cours et risques suspendus | 0,0 | 0,0 | 0,0 |
| Provisions pour prestations à régler | 0,0 | 0,0 | 0,0 |
| Dépôts auprès des compagnies cédantes | 0,0 | 0,0 | — |
| Créances : | | | |
| Crédits : — Prêts hypothécaires | 24,8 | 28,2 | 33,0 |
| — Avances sur contrats | 0,1 | 0,1 | 0,2 |
| — Autres prêts : — prêts sociaux | 1,2 | 1,1 | 0,9 |
| — autres | 1,6 | 3,0 | 4,7 |
| Intermédiaires et preneurs d'assurances | 0,2 | 0,2 | 0,3 |
| Autres créances : — Comptes courants des compagnies d'assurances et réassurances | 0,0 | 0,1 | 0,0 |
| — Annuités, intérêts, loyers, revenus à recouvrer | 0,1 | 0,1 | 0,1 |
| — Créances diverses | 1,3 | 0,8 | 0,6 |
| Placements de trésorerie | — | — | 0,1 |
| Valeurs disponibles | 0,1 | 0,1 | 2,4 |
| Comptes de régularisation : | | | |
| Produits financiers acquis et non échus | 2,5 | 4,6 | 4,7 |
| Total de l'actif ... | 67,6 | 99,7 | 109,7 |
| PASSIF | | | |
| Réserves : | | | |
| Réserves indisponibles | 0,0 | 0,0 | 0,0 |
| Réserves immunisées | 0,0 | 0,2 | 0,5 |
| Réserves disponibles | 13,8 | 14,3 | 15,5 |
| Fonds de réserve de la Caisse de retraite | 0,8 | 0,8 | 0,8 |
| Provisions techniques : | | | |
| Provisions mathématiques | 37,6 | 69,4 | 77,0 |
| Provisions pour risques en cours et risques suspendus | 0,2 | 0,2 | 0,3 |
| Provisions pour prestations à régler | 0,2 | 0,3 | 0,4 |
| Provisions techniques de la gestion « Pension légale » | 12,9 | 12,5 | 11,3 |
| Autres provisions techniques | 0,0 | 0,0 | 0,0 |
| Provisions pour risques et charges | 0,3 | 0,3 | 0,2 |
| Dépôts des réassureurs | 0,1 | 0,1 | 0,1 |
| Dettes : | | | |
| Dettes et provisions fiscales, sociales et salariales | 0,4 | 0,7 | 0,9 |
| Intermédiaires et preneurs d'assurances | 0,0 | 0,0 | 0,1 |
| Autres dettes : — Comptes courants des compagnies d'assurances et réassurances | 0,0 | 0,0 | 0,0 |
| — O.N.P.T.S. : Résultat - Versements obligatoires | 0,2 | 0,3 | 0,4 |
| Compte courant | 0,0 | 0,0 | — |
| Rentes à transférer | 0,1 | — | — |
| — Capitaux, non liquidés sur prêts consentis | — | 0,0 | 1,2 |
| — Autres créiteurs : recherche médicale scientifique | 0,1 | 0,1 | 0,1 |
| autres | 0,9 | 0,5 | 0,9 |
| Comptes de régularisation | 0,0 | 0,0 | 0,0 |
| Total du passif ... | 67,6 | 99,7 | 109,7 |

¹ L'entité II regroupe les caisses d'assurance, de retraite et de rentes-accidents du travail.

XIV - 6. — SOCIETE NATIONALE DE CREDIT A L'INDUSTRIE

Principales rubriques des bilans au 31 décembre

(milliards de francs)

Source : Rapports annuels de la S.N.C.I.

| | 1979 | 1980 | 1981 | 1982 | 1983 | 1984 | 1985 | 1986 | 1987 |
|---|--------------|--------------|--------------|--------------|--------------|--------------|--------------|--------------|--------------|
| ACTIF | | | | | | | | | |
| IMMOBILISE | 1,8 | 2,1 | 1,9 | 1,6 | 1,4 | 1,2 | 1,1 | 1,1 | 1,1 |
| DISPONIBLE ET REALISABLE : | | | | | | | | | |
| Placements provisoires | 13,1 | 24,0 | 29,2 | 47,7 | 38,3 | 57,7 | 73,3 | 92,6 | 88,4 |
| Encours des crédits : | | | | | | | | | |
| A. Crédits financés par l'Institution pour compte propre : | | | | | | | | | |
| Crédits d'investissement à long et moyen terme : | | | | | | | | | |
| 1. garantis par l'Etat belge | 82,9 | 98,1 | 87,9 | 97,7 | 91,0 | 82,3 | 87,1 | 88,0 | 88,1 |
| 2. garantis par banques et organismes financiers .. | 51,5 | 50,9 | 43,9 | 36,2 | 24,8 | 17,1 | 12,3 | 8,6 | 7,0 |
| 3. dont le risque est à charge de l'Institution | 69,5 | 71,6 | 71,6 | 68,2 | 64,1 | 68,0 | 77,3 | 81,1 | 102,5 |
| Crédits commerciaux | 7,0 | 5,1 | 5,1 | 9,4 | 10,8 | 10,7 | 8,9 | 12,6 | 11,4 |
| Crédits d'exportation payables à moyen et à long terme | 17,4 | 22,4 | 20,5 | 22,5 | 22,4 | 22,8 | 20,6 | 17,1 | 15,5 |
| Financement des engagements pris par l'Etat belge pour les secteurs nationaux | 10,3 | 19,8 | 51,9 | 55,2 | 81,5 | 93,6 | 96,6 | 95,0 | 92,8 |
| Autres ¹ | 0,3 | 0,3 | 0,3 | 0,4 | 0,5 | 0,7 | 0,7 | 0,8 | 0,9 |
| B. Crédits gérés pour compte de l'Etat belge : | | | | | | | | | |
| 1. opérations du Fonds de l'Armement et des Constructions maritimes | 22,0 | 27,0 | 31,5 | 35,6 | 39,4 | 43,0 | 45,2 | 46,3 | 44,5 |
| 2. autres ² | 1,1 | 1,0 | 0,9 | 0,8 | 0,8 | 0,7 | 0,8 | 0,7 | 0,7 |
| Banquiers | — | — | — | — | — | — | 0,1 | 1,4 | 1,5 |
| Débiteurs divers | 5,3 | 9,2 | 7,9 | 11,5 | 10,1 | 14,4 | 11,1 | 8,5 | 10,2 |
| Fonds publics et participations | 3,0 | 3,9 | 4,2 | 7,4 | 14,5 | 7,3 | 7,6 | 13,8 | 18,2 |
| Divers | 5,3 | 5,8 | 8,9 | 10,3 | 11,2 | 16,8 | 18,7 | 20,1 | 20,3 |
| Total de l'actif ... | 290,5 | 341,2 | 365,7 | 404,5 | 410,8 | 436,3 | 461,4 | 487,7 | 503,1 |
| PASSIF | | | | | | | | | |
| NON EXIGIBLE | 3,5 | 3,4 | 3,9 | 4,7 | 5,8 | 6,8 | 8,1 | 9,4 | 10,1 |
| EXIGIBLE : | | | | | | | | | |
| Obligations | 181,3 | 208,0 | 215,9 | 229,7 | 229,9 | 230,8 | 220,2 | 214,6 | 166,3 |
| Bons de caisse | 30,4 | 36,7 | 47,0 | 57,4 | 58,5 | 68,1 | 94,5 | 111,0 | 136,6 |
| Dépôts et emprunts divers | 28,4 | 38,6 | 37,9 | 42,7 | 40,5 | 49,0 | 53,9 | 61,0 | 95,7 |
| Effets réescomptés | 6,5 | 5,6 | 4,6 | 4,1 | 3,5 | 1,2 | 1,0 | 0,7 | 0,6 |
| Banquiers | — | — | — | — | — | — | 0,1 | 1,3 | 1,1 |
| Créditeurs divers | 6,4 | 7,0 | 7,4 | 9,8 | 10,8 | 12,8 | 11,8 | 15,4 | 21,1 |
| Provisions pour charge et risques divers | 1,2 | 2,0 | 3,2 | 4,4 | 5,7 | 7,1 | 8,4 | 8,6 | 8,8 |
| Amortissement sur agios portefeuilles-titres | — | — | — | — | — | — | 0,4 | 1,2 | 1,6 |
| Etat belge : | | | | | | | | | |
| 1. Fonds de l'Armement et des Constructions maritimes | 22,0 | 27,0 | 31,5 | 35,6 | 39,4 | 43,1 | 45,4 | 46,4 | 44,6 |
| 2. Autres ³ | 0,9 | 0,9 | 0,8 | 0,8 | 0,8 | 0,8 | 0,8 | 0,8 | 0,8 |
| Divers | 9,9 | 12,0 | 13,5 | 15,3 | 15,9 | 16,6 | 16,8 | 17,3 | 15,8 |
| Total du passif ... | 290,5 | 341,2 | 365,7 | 404,5 | 410,8 | 436,3 | 461,4 | 487,7 | 503,1 |

¹ Crédits de restauration (Dommages de guerre et Inondations) et crédits sous forme de location-financement.

² Crédits d'aide aux entreprises en difficulté et à la presse, crédits financés par le Fonds d'Aide Marshall, par le Fonds d'Aide à l'Industrie charbonnière et du Fonds d'Aide aux ex-colons belges rentrés d'Afrique.

³ Fonds d'Aide Marshall, Fonds d'Aide à l'Industrie charbonnière et Fonds d'Aide aux ex-colons belges rentrés d'Afrique.

**XIV - 7. — SITUATION GLOBALE DES BANQUES D'ÉPARGNE ET DES ENTREPRISES
REGIES PAR LE CHAPITRE 1er DE LA LOI DU 10 JUIN 1964**

a) Situation globale des banques d'épargne

(milliards de francs)

Actif

| Rubriques | 1984 31 déc. | 1985 31 déc. | 1986 31 déc. | 1987 31 déc. | 1987 31 mai | 1988 31 mai | 1987 30 juin | 1988 30 juin |
|---|-----------------|-----------------|-----------------|-----------------|----------------|----------------|-----------------|-----------------|
| Caisse, B.N.B., Chèques Postaux | 3,0 | 3,1 | 3,0 | 3,3 | 2,9 | 3,2 | 3,4 | 3,9 |
| Prêts au jour le jour | 5,7 | 2,5 | 3,7 | 4,5 | 4,5 | 1,6 | 3,0 | 2,0 |
| Avoirs auprès d'intermédiaires financiers | 42,5 | 41,8 | 64,8 | 101,0 | 65,1 | 109,9 | 58,6 | 113,6 |
| Créances et valeurs à court terme (maximum un mois) | 8,2 | 7,4 | 7,3 | 7,8 | 5,0 | 5,1 | 5,5 | 8,5 |
| Effets de commerce et factures | 6,5 | 5,0 | 4,5 | 4,4 | 4,5 | 4,3 | 4,4 | 4,3 |
| Débiteurs par acceptations | 1,6 | 0,2 | 0,6 | 0,1 | 0,2 | 0,1 | 0,2 | 0,1 |
| Avances, ouvertures de crédit et prêts non hypothécaires | 99,9 | 120,0 | 147,8 | 179,2 | 165,9 | 193,8 | 174,6 | 195,1 |
| Portefeuille-titres et participations | 518,3 | 608,4 | 683,6 | 744,8 | 717,8 | 795,6 | 721,7 | 828,2 |
| a) Certificats du Trésor et du Fonds des Rentes émis à un an au plus | (71,2) | (66,6) | (71,6) | (75,5) | (65,6) | (72,4) | (62,1) | (94,2) |
| b) Fonds publics belges et valeurs assimilées visés à l'article 12, § 1 ^{er} , 4 ^o , des dispositions coordonnées : | | | | | | | | |
| 1. Dettes directe et indirecte de l'Etat belge | (220,6) | (281,0) | (321,7) | (374,1) | (356,4) | (415,8) | (372,5) | (414,3) |
| 2. Autres fonds publics et valeurs assimilées | (168,0) | (180,5) | (192,5) | (193,3) | (187,2) | (196,0) | (189,4) | (196,8) |
| c) Obligations de sociétés belges | (24,0) | (24,5) | (22,5) | (21,5) | (20,8) | (22,0) | (20,6) | (23,1) |
| d) Actions, parts ou participations de sociétés belges | (12,1) | (12,9) | (14,2) | (15,1) | (14,9) | (15,0) | (14,9) | (15,2) |
| e) Autres valeurs | (22,4) | (42,9) | (61,1) | (65,3) | (72,9) | (74,4) | (62,2) | (84,6) |
| Prêts et ouvertures de crédit hypothécaires | 258,9 | 265,7 | 290,1 | 307,1 | 290,5 | 314,9 | 294,4 | 317,9 |
| Actionnaires ou sociétaires | 2,9 | 2,7 | 2,6 | 2,5 | 2,6 | 2,4 | 2,5 | 2,4 |
| Débiteurs divers | 7,4 | 6,9 | 6,3 | 7,7 | 7,1 | 8,4 | 10,7 | 8,5 |
| Divers | 0,4 | 0,3 | 0,3 | 0,2 | 0,3 | 0,2 | 0,3 | 0,2 |
| Total du disponible et réalisable | 955,3 | 1.064,0 | 1.214,6 | 1.362,6 | 1.266,4 | 1.439,5 | 1.279,3 | 1.484,7 |
| Frais d'établissement et autres immobilisations incorporelles | 0,1 | 0,1 | 0,1 | 0,1 | 0,1 | 0,1 | 0,1 | 0,1 |
| Immeubles et terrains | 8,5 | 9,2 | 9,0 | 9,6 | 9,1 | 9,7 | 9,1 | 9,8 |
| Leasing immobilier | 0,4 | 0,5 | 0,6 | 1,3 | 1,0 | 1,3 | 1,3 | 1,3 |
| Matériel et mobilier | 1,6 | 1,9 | 2,4 | 2,6 | 2,5 | 2,8 | 2,6 | 2,9 |
| Leasing mobilier | 0,1 | 0,1 | 0,1 | 0,1 | 0,1 | 0,1 | 0,1 | 0,1 |
| Cautionnements imposés par la loi | 0,0 | 0,0 | 0,0 | 0,0 | 0,0 | 0,0 | 0,0 | 0,0 |
| Total de l'immobilisé | 10,7 | 11,8 | 12,2 | 13,7 | 12,8 | 14,0 | 13,2 | 14,2 |
| Comptes transitoires ¹ | 38,9 | 49,5 | 53,7 | 60,5 | 50,6 | 55,9 | 43,0 | 48,2 |
| Total de l'actif | 1.004,9 | 1.125,3 | 1.280,5 | 1.436,8 | 1.329,8 | 1.509,4 | 1.335,5 | 1.547,1 |
| dont : affectés par privilège à la garantie du remboursement des fonds visés à l'article 1 ^{er} des dispositions coordonnées . | 927,9 | 1.040,4 | 1.189,2 | 1.334,0 | 1.234,2 | 1.397,5 | 1.243,0 | 1.440,5 |
| valeur utile d'affectation après déduction des passifs concernant ces placements | 913,9 | 1.023,8 | 1.167,7 | 1.315,8 | 1.214,4 | 1.375,5 | 1.224,8 | 1.418,6 |

¹ Y compris les comptes de résultats.

**XIV - 7. — SITUATION GLOBALE DES BANQUES D'ÉPARGNE ET DES ENTREPRISES
REGIES PAR LE CHAPITRE Ier DE LA LOI DU 10 JUIN 1964**

a) Situation globale des banques d'épargne

(milliards de francs)

Passif

| Rubriques | 1984 31 déc. | 1985 31 déc. | 1986 31 déc. | 1987 31 déc. | 1987 31 mai | 1988 31 mai | 1987 30 juin | 1988 30 juin |
|---|-----------------|-----------------|-----------------|-----------------|----------------|----------------|-----------------|-----------------|
| Fonds d'épargne visés à l'article 1 ^{er} des dispositions coordonnées, remboursables dans des délais : | | | | | | | | |
| a) n'excédant pas deux ans | 544,9 | 506,2 | 605,0 | 710,4 | 646,3 | 733,2 | 660,1 | 752,6 |
| b) excédant deux ans mais inférieurs à cinq ans | 127,7 | 142,1 | 149,1 | 171,2 | 155,8 | 193,4 | 157,7 | 196,2 |
| c) de cinq ans ou plus | 228,8 | 250,4 | 251,2 | 232,0 | 241,4 | 221,1 | 240,6 | 218,5 |
| Réserves techniques | 0,3 | 0,1 | 0,1 | 0,1 | 0,1 | 0,1 | 0,1 | 0,1 |
| Fonds de reconstitution | 6,4 | 6,7 | 8,4 | 6,5 | 6,5 | 6,6 | 6,4 | 6,6 |
| Créanciers couverts par des sûretés réelles | 2,4 | 2,8 | 2,9 | 3,1 | 2,2 | 2,4 | 2,8 | 2,7 |
| Emprunts : | | | | | | | | |
| a) au jour le jour | 0,0 | 0,2 | 0,0 | 0,1 | 0,2 | 0,9 | 0,1 | 0,9 |
| b) auprès de la B.N.B. | 0,0 | 0,0 | 0,0 | 0,0 | 0,0 | 0,0 | 0,0 | 0,0 |
| c) auprès d'autres intermédiaires financiers | 2,0 | 107,2 | 130,7 | 158,1 | 126,0 | 183,5 | 116,4 | 195,4 |
| Acceptations | 0,0 | 0,0 | 0,0 | 0,0 | 0,0 | 0,0 | 0,0 | 0,0 |
| Réescpteurs | 0,0 | 0,6 | 0,2 | 0,0 | 0,2 | 0,0 | 0,2 | 0,0 |
| Mobilisation d'actifs | 0,1 | 0,1 | 0,0 | 0,6 | 0,0 | 0,8 | 0,1 | 1,0 |
| Autres engagements à un mois maximum | 3,3 | 3,4 | 3,2 | 3,5 | 2,2 | 2,3 | 2,4 | 5,1 |
| Créditeurs divers | 2,0 | 2,3 | 2,9 | 3,4 | 3,9 | 5,0 | 4,0 | 6,4 |
| Provisions pour charges | 6,0 | 4,9 | 4,8 | 5,1 | 5,0 | 4,9 | 5,0 | 5,2 |
| Divers | 0,3 | 2,4 | 10,5 | 11,5 | 11,5 | 2,8 | 11,9 | 2,8 |
| Total de l'exigible | 924,2 | 1.029,4 | 1.169,0 | 1.305,6 | 1.201,3 | 1.357,0 | 1.207,8 | 1.393,5 |
| Fonds propres : | | | | | | | | |
| a) capital | 16,7 | 20,9 | 22,8 | 25,4 | 23,6 | 29,1 | 23,8 | 29,7 |
| b) réserve légale | 1,2 | 1,3 | 1,5 | 1,6 | 1,6 | 1,8 | 1,6 | 1,7 |
| c) autres réserves | 15,6 | 18,8 | 24,7 | 31,8 | 26,2 | 33,5 | 26,5 | 34,1 |
| Comptes de redressements d'actifs | 8,0 | 9,9 | 12,2 | 15,0 | 12,3 | 15,3 | 12,3 | 15,4 |
| Comptes transitoires ¹ | 39,2 | 45,0 | 50,3 | 57,4 | 64,8 | 72,7 | 63,5 | 72,7 |
| Total du passif | 1.004,9 | 1.125,3 | 1.280,5 | 1.436,8 | 1.329,8 | 1.509,4 | 1.335,5 | 1.547,1 |

¹ Y compris les comptes de résultats.

**XIV - 7. — SITUATION GLOBALE DES BANQUES D'ÉPARGNE ET DES ENTREPRISES
RÉGIES PAR LE CHAPITRE 1er DE LA LOI DU 10 JUIN 1964**

b) Situation globale des entreprises régies par le chapitre 1er de la Loi du 10 juin 1964¹

(milliards de francs)

| Rubriques | 1984 31 déc. | 1985 31 déc. | 1986 31 déc. | 1987 31 déc. | 1987 31 mai | 1988 31 mai | 1987 30 juin | 1988 30 juin |
|---|-----------------|-----------------|-----------------|-----------------|----------------|----------------|-----------------|-----------------|
| ACTIF | | | | | | | | |
| Caisse, B.N.B., Chèques Postaux | 0,0 | 0,0 | 0,0 | 0,0 | 0,0 | 0,0 | 0,0 | 0,0 |
| Prêts au jour le jour et avoirs auprès d'intermédiaires financiers | 1,0 | 0,8 | 0,6 | 0,5 | 0,5 | 0,5 | 0,3 | 0,6 |
| Prêts et ouvertures de crédits hypothécaires | 24,5 | 23,0 | 13,6 | 11,9 | 12,4 | 11,7 | 12,4 | 11,6 |
| Opérations de leasing et autres débiteurs divers . | 2,2 | 2,6 | 3,2 | 3,7 | 3,1 | 3,8 | 3,1 | 4,0 |
| Autres crédits | 4,6 | 4,1 | 4,3 | 4,5 | 4,1 | 5,9 | 4,2 | 6,0 |
| Portefeuille-titres et participations : | | | | | | | | |
| a) Créances sur le secteur public | 10,2 | 10,0 | 8,7 | 7,4 | 8,4 | 8,1 | 8,5 | 8,0 |
| b) Autres valeurs | 0,4 | 0,5 | 0,5 | 0,9 | 0,6 | 1,0 | 0,6 | 1,0 |
| Divers | 1,6 | 1,6 | 1,3 | 1,1 | 1,1 | 1,0 | 0,9 | 0,8 |
| Total de l'actif ... | 44,5 | 42,6 | 32,2 | 30,0 | 30,2 | 32,0 | 30,0 | 32,0 |
| PASSIF | | | | | | | | |
| Fonds d'épargne, remboursables dans des délais : | | | | | | | | |
| a) n'excédant pas deux ans | 4,4 | 4,2 | 4,2 | 5,0 | 4,9 | 5,8 | 4,9 | 5,8 |
| b) excédant deux ans mais inférieurs à cinq ans | 5,9 | 7,1 | 5,6 | 6,4 | 5,6 | 7,2 | 5,7 | 7,4 |
| c) de cinq ans ou plus | 19,2 | 17,8 | 11,6 | 9,9 | 10,3 | 9,8 | 10,1 | 9,7 |
| Réserves techniques et fonds de reconstitution .. | 3,3 | 3,4 | 1,3 | 1,0 | 1,1 | 1,0 | 1,1 | 1,0 |
| Emprunts auprès d'intermédiaires financiers : | | | | | | | | |
| a) B.N.B. | 0,0 | 0,0 | 0,0 | 0,0 | 0,0 | 0,0 | 0,0 | 0,0 |
| b) Autres intermédiaires financiers | 5,3 | 4,2 | 4,0 | 2,4 | 3,2 | 2,9 | 3,2 | 3,0 |
| Fonds propres | 2,1 | 2,1 | 1,8 | 1,9 | 1,8 | 2,1 | 1,9 | 2,1 |
| Divers | 4,3 | 3,8 | 3,7 | 3,4 | 3,3 | 3,2 | 3,1 | 3,0 |
| Total du passif ... | 44,5 | 42,6 | 32,2 | 30,0 | 30,2 | 32,0 | 30,0 | 32,0 |
| <i>p.m.</i> : Nombre d'entreprises prises en considération | 12 | 10 | 7 | 6 | 6 | 6 | 6 | 6 |

¹ Uniquement les entreprises qui font appel au public afin de recevoir des fonds remboursables et dont l'activité principale réside dans l'octroi de prêts et de crédits ou dans la gestion de placements.

Référence bibliographique : *Bulletin de la Banque Nationale de Belgique*, LXIIIe année, tome I, n° 4, avril 1988.

XIV - 7. — SITUATION GLOBALE DES BANQUES D'ÉPARGNE ET DES ENTREPRISES
REGIÉS PAR LE CHAPITRE 1^{er} DE LA LOI DU 10 JUIN 1964

c) Situation globale des banques d'épargne et des entreprises régies par le chapitre 1^{er} de la Loi du
10 juin 1964¹

(milliards de francs)

| Rubriques | 1984 31 déc. | 1985 31 déc. | 1986 31 déc. | 1987 31 déc. | 1987 31 mai | 1988 31 mai | 1987 30 juin | 1988 30 juin |
|---|-----------------|-----------------|-----------------|-----------------|----------------|----------------|-----------------|-----------------|
| ACTIF | | | | | | | | |
| Caisse, B.N.B., Chèques Postaux | 3,0 | 3,1 | 3,0 | 3,3 | 2,9 | 3,2 | 3,4 | 3,9 |
| Prêts au jour le jour et avoirs auprès d'intermédiaires financiers | 49,2 | 45,1 | 69,1 | 106,0 | 70,2 | 112,0 | 61,9 | 116,2 |
| Prêts et ouvertures de crédits hypothécaires | 283,4 | 288,7 | 303,7 | 319,1 | 302,9 | 326,6 | 306,8 | 329,4 |
| Opérations de leasing et autres débiteurs divers . | 10,1 | 10,0 | 10,2 | 12,8 | 11,2 | 13,6 | 15,2 | 14,0 |
| Autres crédits | 120,8 | 136,8 | 164,5 | 195,9 | 179,7 | 209,2 | 188,9 | 213,9 |
| Portefeuille-titres et participations : | | | | | | | | |
| a) Créances sur le secteur public | 470,0 | 538,1 | 594,5 | 650,2 | 617,6 | 692,3 | 632,5 | 713,3 |
| b) Autres valeurs | 58,9 | 80,7 | 98,3 | 102,9 | 109,2 | 112,4 | 98,3 | 123,9 |
| Divers | 54,0 | 65,4 | 69,4 | 76,6 | 66,3 | 72,1 | 58,5 | 64,5 |
| Total de l'actif ... | 1.049,4 | 1.167,9 | 1.312,7 | 1.466,8 | 1.360,0 | 1.541,4 | 1.365,5 | 1.579,1 |
| PASSIF | | | | | | | | |
| Fonds d'épargne, remboursables dans des délais : | | | | | | | | |
| a) n'excédant pas deux ans | 549,3 | 510,4 | 609,2 | 715,4 | 651,2 | 739,0 | 665,0 | 758,3 |
| b) excédant deux ans mais inférieurs à cinq ans | 133,6 | 149,2 | 154,7 | 177,6 | 161,4 | 200,6 | 163,4 | 203,6 |
| c) de cinq ans ou plus | 248,0 | 268,2 | 262,8 | 241,9 | 251,7 | 230,9 | 250,7 | 228,2 |
| Réserves techniques et fonds de reconstitution .. | 10,0 | 10,2 | 9,8 | 7,6 | 7,7 | 7,7 | 7,6 | 7,7 |
| Emprunts auprès d'intermédiaires financiers : | | | | | | | | |
| a) B.N.B. | 0,0 | 0,0 | 0,0 | 0,0 | 0,0 | 0,0 | 0,0 | 0,0 |
| b) Autres intermédiaires financiers | 7,5 | 112,3 | 134,9 | 161,2 | 129,6 | 188,1 | 120,0 | 200,2 |
| Fonds propres | 35,6 | 43,0 | 50,7 | 60,7 | 53,2 | 66,5 | 53,8 | 67,6 |
| Divers | 65,4 | 74,6 | 90,6 | 102,4 | 105,2 | 108,6 | 105,0 | 113,5 |
| Total du passif ... | 1.049,4 | 1.167,9 | 1.312,7 | 1.466,8 | 1.360,0 | 1.541,4 | 1.365,5 | 1.579,1 |

¹ Uniquement les entreprises qui font appel au public afin de recevoir des fonds remboursables et dont l'activité principale réside dans l'octroi de prêts et de crédits ou dans la gestion de placements.

Référence bibliographique : *Bulletin de la Banque Nationale de Belgique*, LXIII^e année, tome 1, n° 4, avril 1988.

XIV - 8. — CREDIT COMMUNAL DE BELGIQUE

(milliards de francs)

Source : *Crédit Communal de Belgique*

| Périodes | Financement des dépenses d'investissement des administrations publiques | | | | | | | Opérations en comptes courants des administrations publiques (dépenses ordinaires) | | |
|------------------------------------|---|--|--|--|------------------|---|---|--|-----------|--|
| | Versements | | | Prélèvements pour paiement de dépenses extraordinaires | Solde disponible | Dette à court, moyen et long terme envers le Crédit Communal de Belgique ¹ | Engagements de crédits du Crédit Communal de Belgique | Moyenne des soldes globaux journaliers | | Total des paiements effectués par le débit des comptes |
| | Fonds d'emprunts mis à la disposition des emprunteurs Emprunts dont les charges sont : | | Subventions versées en capital par l'Etat et les provinces | | | | | Créditeurs | Débiteurs | |
| | supportées par les emprunteurs | remboursées aux emprunteurs par l'Etat | | à fin de période | | | | | | |
| 1985 | 33,0 | 5,4 | 16,7 | 48,3 | 19,7 | 579,7 | 16,3 | 21,9 | 57,4 | 698,9 |
| 1986 | 28,6 | 5,2 | 17,6 | 46,6 | 21,6 | 560,5 | 15,4 | 22,8 | 51,8 | 791,7 |
| 1987 | 43,4 | 6,8 | 12,9 | 57,7 | 26,6 | 561,2 | 19,1 | 22,8 | 49,9 | 862,2 |
| 1986 3 ^e trimestre ... | 6,5 | 1,1 | 4,7 | 13,5 | 20,2 | 561,7 | 14,0 | 24,6 | 53,2 | 208,7 |
| 4 ^e trimestre ... | 9,1 | 1,4 | 5,0 | 11,9 | 21,6 | 560,5 | 15,4 | 22,6 | 52,6 | 239,1 |
| 1987 1 ^{er} trimestre ... | 10,1 | 1,9 | 4,1 | 15,5 | 22,7 | 557,4 | 15,7 | 22,7 | 52,5 | 211,0 |
| 2 ^e trimestre ... | 9,0 | 1,4 | 2,5 | 10,6 | 25,6 | 556,7 | 17,8 | 21,5 | 47,3 | 162,3 |
| 3 ^e trimestre ... | 9,3 | 1,6 | 3,7 | 15,1 | 25,2 | 557,5 | 17,2 | 23,1 | 53,3 | 261,6 |
| 4 ^e trimestre ... | 15,0 | 1,9 | 2,6 | 16,5 | 26,6 | 561,2 | 19,1 | 24,0 | 46,4 | 227,3 |
| 1988 1 ^{er} trimestre ... | 12,0 | 1,5 | 2,3 | 13,8 | 31,8 | 557,6 | 19,7 | 26,7 | 42,9 | 233,7 |
| 2 ^e trimestre ... | 10,5 | 1,5 | 3,0 | 16,7 | 31,4 | 562,4 | 18,9 | 23,0 | 37,7 | 182,0 |
| 1987 Juillet | 3,9 | 0,4 | 1,0 | 5,3 | 25,5 | 552,3 | 22,1 | 24,1 | 54,5 | 78,4 |
| Août | 2,5 | 0,4 | 1,2 | 4,0 | 25,4 | 556,7 | 18,2 | 20,0 | 51,9 | 56,3 |
| Septembre | 2,9 | 0,8 | 1,5 | 5,8 | 25,2 | 557,5 | 17,2 | 25,3 | 53,6 | 126,9 |
| Octobre | 6,9 | 0,6 | 0,9 | 4,7 | 26,6 | 553,1 | 16,7 | 23,5 | 44,1 | 100,7 |
| Novembre | 3,1 | 0,6 | 0,8 | 4,8 | 26,6 | 556,1 | 18,7 | 23,4 | 47,2 | 54,4 |
| Décembre | 5,0 | 0,7 | 0,9 | 7,0 | 26,6 | 561,2 | 19,1 | 25,0 | 47,9 | 72,2 |
| 1988 Janvier | 3,6 | 0,4 | 0,8 | 4,9 | 26,6 | 554,2 | 17,5 | 31,6 | 48,7 | 107,4 |
| Février | 4,1 | 0,4 | 0,7 | 4,0 | 27,5 | 556,4 | 17,9 | 24,5 | 41,4 | 60,6 |
| Mars | 4,3 | 0,7 | 0,8 | 4,9 | 31,8 | 557,6 | 19,7 | 24,0 | 38,5 | 65,7 |
| Avril | 3,3 | 0,5 | 0,5 | 5,4 | 31,2 | 554,3 | 20,3 | 23,6 | 38,2 | 63,2 |
| Mai | 3,2 | 0,4 | 0,7 | 4,0 | 32,1 | 556,8 | 19,3 | 23,4 | 36,7 | 61,1 |
| Juin | 4,0 | 0,6 | 1,8 | 7,3 | 31,4 | 562,4 | 18,9 | 22,1 | 38,3 | 57,7 |
| Juillet | 3,2 | 0,6 | 0,8 | 4,3 | 32,2 | 555,9 | 18,7 | 26,5 | 47,1 | 84,1 |

¹ Y compris la dette en monnaies étrangères.

XIV - 9. — COMPAGNIES D'ASSURANCES SUR LA VIE

Etat récapitulatif des valeurs représentatives des réserves ou provisions techniques en fin d'année
(milliards de francs)

Source : M.A.E., Office de Contrôle des Assurances

| Nature des valeurs | Valeur d'affectation | | | | | | |
|---|----------------------|--------------|--------------|--------------|--------------|--------------|--------------|
| | 1979 | 1980 | 1981 | 1982 | 1983 | 1984 | 1985 |
| A. Actifs réglementaires ¹ : | | | | | | | |
| Valeurs Etat belge et titres assimilés | 68,0 | 73,8 | 80,9 | 96,5 | 110,9 | 129,4 | 156,2 |
| Obligations organisations internationales | 1,0 | 1,0 | 1,3 | 2,5 | 3,5 | 4,0 | 5,2 |
| Obligations bons de caisse sociétés belges (+ 5 ans) | 32,1 | 37,1 | 40,0 | 46,3 | 52,3 | 52,2 | 49,7 |
| Obligations bons de caisse sociétés belges (- 5 ans) | 2,4 | 1,0 | 0,0 | 0,1 | 0,1 | 0,3 | 0,1 |
| Certificats immobiliers sociétés belges | 0,1 | 0,2 | 0,1 | 0,1 | 0,2 | 0,1 | 0,1 |
| Actions sociétés belges | 16,0 | 15,2 | 18,3 | 23,4 | 36,3 | 40,0 | 52,4 |
| Immeubles | 28,0 | 31,8 | 33,3 | 36,5 | 37,6 | 37,9 | 38,6 |
| Prêts hypothécaires et ouvertures de crédit | 89,9 | 101,9 | 112,0 | 118,7 | 124,4 | 133,1 | 137,8 |
| Valeurs Etats étrangers et titres assimilés | 0,2 | 0,1 | 0,3 | 0,6 | 0,5 | 0,9 | 0,7 |
| Obligations sociétés étrangères (bourse belge) | 0,2 | 0,2 | 0,4 | 0,5 | 0,3 | 0,1 | 0,1 |
| Actions sociétés étrangères (bourse belge) | 2,2 | 3,0 | 2,9 | 3,8 | 4,0 | 4,3 | 4,8 |
| Obligations sociétés étrangères (bourse étrangère) | 0,1 | 0,6 | 0,5 | 0,8 | 1,5 | 1,7 | 1,7 |
| Actions sociétés étrangères (bourse étrangère) | 1,6 | 1,8 | 2,9 | 3,5 | 5,0 | 4,8 | 7,8 |
| Certificats fonds communs de placement | 0,3 | 0,3 | 0,3 | 0,4 | 0,5 | 0,5 | 0,8 |
| Prêts autres qu'hypothécaires, billets à ordre, promesses . | 5,0 | 5,6 | 6,8 | 7,4 | 8,2 | 8,5 | 8,5 |
| Numéraire | 3,0 | 3,2 | 5,8 | 5,2 | 4,5 | 4,8 | 2,6 |
| Avances sur polices | 7,4 | 8,8 | 9,7 | 10,6 | 11,2 | 11,1 | 11,3 |
| Intérêts courus et non échus sur valeurs affectées | 4,8 | 6,2 | 7,5 | 9,0 | 10,7 | 12,8 | 15,4 |
| Primes restant à encaisser | 0,6 | 0,7 | 1,1 | 1,3 | 1,3 | 1,4 | 1,6 |
| Créances sur intermédiaires | 1,0 | 1,2 | 0,9 | 1,1 | 1,0 | 1,0 | 0,9 |
| Total A | 263,9 | 293,7 | 325,0 | 368,3 | 414,0 | 448,9 | 496,3 |
| B. Autres valeurs : | | | | | | | |
| Créances sur réassureurs | 0,0 | 0,0 | 0,0 | 0,0 | 0,0 | 0,0 | 0,0 |
| Dispense part des réassureurs | 0,0 | 0,0 | 0,0 | 0,0 | 0,0 | 0,0 | 0,0 |
| Autres | 3,1 | 2,9 | 2,6 | 3,1 | 2,7 | 2,2 | 1,9 |
| Total B | 3,1 | 2,9 | 2,6 | 3,1 | 2,7 | 2,2 | 1,9 |
| TOTAL GENERAL (A + B) | 267,0 | 296,6 | 327,6 | 371,4 | 416,7 | 451,1 | 498,2 |
| Encaissement affaires directes | 40,4 | 38,7 | 44,8 | 49,5 | 50,5 | 54,6 | 59,2 |
| Provisions techniques affaires directes | 263,7 | 291,9 | 322,2 | 357,2 | 395,0 | 430,7 | 470,5 |

¹ Article 17, § 1, 1° à 12° de l'arrêté royal du 12 mars 1976.

XV. — ACTIFS FINANCIERS*

XV - 1. — ACTIFS FINANCIERS DETENUS PAR LES POUVOIRS PUBLICS ET PAR LES SOCIÉTÉS¹ ET LES PARTICULIERS

(variations en milliards de francs)

| Périodes | Détenus par les pouvoirs publics ² | | | | | Actifs à plus d'un an ⁵ | Total ⁶ | Détenus par les sociétés et les particuliers ³ | Total général |
|------------------------------------|---|---|--|-----------------|-----------------------|------------------------------------|--------------------|---|---------------|
| | Monnaie scripturale ⁴ | Autres actifs à un an au plus ⁵ | | | Total | | | | |
| | | Auprès des intermédiaires financiers nationaux ⁷ | Auprès des secteurs nationaux non financiers | (4) = (2) + (3) | | | | | |
| (1) | (2) | (3) | (4) = (2) + (3) | (5) | (6) = (1) + (4) + (5) | (7) | (8) = (6) + (7) | | |
| 1983 | - 3,1 | + 3,6 | + 21,1 | + 24,7 | + 2,4 | + 24,0 | + 747,7 | + 771,7 | |
| 1984 | + 15,6 | + 20,6 | + 22,6 | + 43,2 | + 2,6 | + 61,4 | + 611,6 | + 673,0 | |
| 1985 | + 9,1 | + 24,7 | + 12,2 | + 36,9 | + 7,2 | + 53,2 | + 811,3 | + 864,5 | |
| 1986 | - 6,9 | + 11,8 | + 7,2 | + 19,0 | + 11,7 | + 23,8 | + 936,8 | + 960,6 | |
| 1987 | + 1,2 | + 17,7 | + 9,8 | + 27,5 | + 5,7 | + 34,4 | + 995,8 | + 1.030,2 | |
| 1986 1 ^{er} trimestre . * | - 3,1 | + 31,9 | + 20,5 | + 52,4 | + 2,7 | + 52,0 | + 281,7 | + 333,7 | |
| 2 ^e trimestre . * | - 13,1 | - 21,8 | - 32,1 | - 53,9 | + 2,4 | - 64,6 | + 367,2 | + 302,6 | |
| 3 ^e trimestre . * | + 20,5 | + 6,8 | - 13,8 | - 7,0 | + 3,4 | + 16,9 | + 88,3 | + 105,2 | |
| 4 ^e trimestre . * | - 11,2 | - 5,1 | + 32,6 | + 27,5 | + 3,2 | + 19,5 | + 199,6 | + 219,1 | |
| 1987 1 ^{er} trimestre . * | - 6,8 | + 34,4 | + 14,1 | + 48,5 | + 0,8 | + 42,5 | + 313,4 | + 355,9 | |
| 2 ^e trimestre . * | + 2,8 | - 18,5 | - 21,9 | - 40,4 | - 0,5 | - 38,1 | + 424,0 | + 385,9 | |
| 3 ^e trimestre . * | + 25,4 | + 14,8 | - 17,3 | - 2,5 | - 0,1 | + 22,8 | + 74,0 | + 96,8 | |
| 4 ^e trimestre . * | - 20,2 | - 13,0 | + 34,9 | + 21,9 | + 5,5 | + 7,2 | + 184,4 | + 191,6 | |
| 1988 1 ^{er} trimestre . * | - 13,2 | + 36,6 | + 9,6 | + 46,2 | + 3,5 | + 36,5 | + 338,7 | + 375,2 | |
| 1986 10 prem. mois * | + 8,2 | + 19,0 | - 19,0 | 0,0 | + 8,4 | + 16,6 | + 788,4 | + 805,0 | |
| 1987 10 prem. mois * | + 0,4 | + 26,9 | - 11,0 | + 15,9 | + 1,0 | + 17,3 | + 848,6 | + 865,9 | |

¹ Organismes publics d'exploitation et sociétés privées qui ne sont ni des banques, ni des banques d'épargne, ni des entreprises régies par le chapitre 1^{er} de la Loi du 10 juin 1964.

² Ces actifs financiers ne comprennent que ceux détenus à titre de placements provisoires par les pouvoirs national, communautaires, régionaux et locaux — à l'exclusion donc des crédits et participations —, ainsi que les créances des organismes de sécurité sociale.

³ Voir tableau XV-3.

⁴ Variations des encours qui figurent à la colonne (9) du tableau XV-2.

⁵ Durée à l'origine.

⁶ Correspond à la colonne (8) du tableau XI-6.

⁷ B.N.B., Fonds monétaire, O.C.P., Fonds des Rentes, I.R.G., banques, banques d'épargne et entreprises régies par le chapitre 1^{er} de la Loi du 10 juin 1964, établissements de crédit du secteur public.

* Référence bibliographique : *Bulletin de la Banque Nationale de Belgique*, LXIII^e année, tome II, n^{os} 1-2, juillet-août 1988.

XV - 2. — STOCK MONETAIRE

(milliards de francs)

| Fin de période | Encaisses monétaires détenues par les sociétés ¹ et les particuliers | | | | | | | Monnaie scripturale détenue par les pouvoirs publics | Total général | |
|-------------------------------------|---|---------------------|--------------------|--------------------|------------------------------|---|-----------------|--|------------------|---------|
| | Monnaie fiduciaire ² | Monnaie scripturale | | | | | Total | | | |
| | | Auprès de la B.N.B. | Auprès de l'O.C.P. | Auprès des banques | Auprès des banques d'épargne | Auprès des établissements de crédit du secteur public | | | | Total |
| (1) | (2) | (3) | (4) | (5) | (6) | (7) = (2) à (6) | (8) = (1) + (7) | (9) | (10) = (8) + (9) | |
| 1982 | 374,2 | 0,3 | 75,0 | 330,4 | 32,1 | 63,4 | 501,2 | 875,4 | 71,1 | 946,5 |
| 1983 | 390,2 | 0,2 | 72,8 | 383,4 | 37,2 | 74,4 | 568,0 | 958,2 | 68,0 | 1.026,2 |
| 1984 Ancienne série ³ .. | 385,3 | 0,3 | 59,4 | 374,2 | 40,1 | 77,6 | 551,6 | 936,9 | 83,6 | 1.020,5 |
| Nouvelle série ³ .. | 385,3 | 0,3 | 59,4 | 374,2 | 40,1 | 77,6 | 551,6 | 936,9 | 62,8 | 999,7 |
| 1985 Décembre | 383,5 | 0,2 | 72,2 | 408,7 | 39,7 | 86,8 | 607,6 | 991,1 | 71,9 | 1.063,0 |
| 1986 Mars | 379,2 | 0,3 | 77,8 | 410,6 | 38,7 | 82,8 | 610,2 | 989,4 | 68,8 | 1.058,2 |
| Juin | 405,8 | 0,3 | 85,1 | 463,5 | 47,4 | 105,1 | 701,4 | 1.107,2 | 55,7 | 1.162,9 |
| Septembre | 394,1 | 0,2 | 77,3 | 428,7 | 44,6 | 91,4 | 642,2 | 1.036,3 | 76,2 | 1.112,5 |
| Octobre | 397,1 | 0,3 | 75,7 | 425,0 | 44,5 | 88,8 | 634,3 | 1.031,4 | 80,1 | 1.111,5 |
| Décembre | 403,6 | 0,2 | 80,0 | 452,2 | 44,4 | 94,9 | 671,7 | 1.075,3 | 65,0 | 1.140,3 |
| 1987 Mars | 392,8 | 0,3 | 83,5 | 454,7 | 47,1 | 99,0 | 684,6 | 1.077,4 | 58,2 | 1.135,6 |
| Juin | 417,5 | 0,3 | 90,9 | 509,7 | 52,1 | 117,7 | 770,7 | 1.188,2 | 61,0 | 1.249,2 |
| Septembre | 406,6 | 0,4 | 82,2 | 466,9 | 50,8 | 99,0 | 699,3 | 1.105,9 | 86,4 | 1.192,3 |
| Octobre | 411,3 | 0,4 | 78,4 | 475,5 | 54,1 | 97,8 | 706,2 | 1.117,5 | 65,4 | 1.182,9 |
| Décembre | 411,6 | 0,3 | 77,2 | 479,1 | 46,7 | 106,4 | 709,7 | 1.121,3 | 66,2 | 1.187,5 |
| 1988 Mars | 401,8 | 0,3 | 79,4 | 486,6 | 53,1 | 104,6 | 724,0 | 1.125,8 | 53,0 | 1.178,8 |

¹ Organismes publics d'exploitation et sociétés privées qui ne sont ni des banques, ni des banques d'épargne, ni des entreprises régies par le chapitre I^{er} de la Loi du 10 juin 1964.

² Billets et pièces du Trésor et billets de la B.N.B., après déduction du montant de ces billets et pièces détenu par les intermédiaires financiers.

³ La différence entre l'ancienne et la nouvelle série est due à une modification des données comptables, relatives aux pouvoirs locaux, du Crédit Communal de Belgique.

XV - 3. — ACTIFS FINANCIERS DETENUS PAR LES SOCIÉTÉS¹ ET LES PARTICULIERS

(variations en milliards de francs)

| Périodes | Actifs en franc belge | | | | Actifs en monnaies étrangères ² | | | Autres actifs ³ | | | | | Total général |
|--------------------------------------|-----------------------------------|---|---------------------------------------|-----------------|--|---|-----------------|--|--------------|--|----------------------|----------------------|-------------------------|
| | Encaisses monétaires ⁴ | Autres actifs à un an au plus ^{5, 6} | Actifs à plus d'un an ^{5, 7} | Total | A un an au plus ⁸ (dépôts) | A plus d'un an ⁵ (valeurs mobilières) ⁹ | Total | Créances commerciales sur l'étranger non mobilisées auprès des banques | Or financier | Autres avoirs sur l'étranger ¹⁰ | Divers ¹¹ | Total | |
| | (1) | (2) | (3) | (4) = (1) à (3) | (5) | (6) | (7) = (5) + (6) | (8) | (9) | (10) | (11) | (12) = (8) à (11) | (13) = (4) + (7) + (12) |
| 1983 | + 82,8 | + 143,5 | + 335,5 | + 561,8 | - 15,4 | + 84,1 | + 68,7 | + 18,1 | + 1,6 | + 14,5 | + 83,0 | + 117,2 | + 747,7 |
| 1984 | - 21,3 | + 231,3 | + 199,0 | + 409,0 | - 9,4 | + 106,0 | + 96,6 | + 0,8 | + 10,2 | + 14,7 | + 80,3 | + 106,0 | + 611,6 |
| 1985 | + 54,2 | + 209,7 | + 279,4 | + 543,3 | - 1,8 | + 91,7 | + 89,9 | + 28,5 | + 8,5 | + 5,8 | + 135,3 | + 178,1 | + 811,3 |
| 1986 | + 84,2 | + 408,4 | + 77,1 | + 569,7 | + 32,1 | + 114,3 | + 146,4 | + 11,7 | + 6,7 | + 68,2 | + 134,1 | + 220,7 | + 936,8 |
| 1987 | + 46,0 | + 345,9 | + 141,7 | + 533,6 | + 53,5 | + 90,4 | + 143,9 | + 19,1 | + 19,9 | + 91,1 | + 188,2 | + 318,3 | + 995,8 |
| 1986 1 ^{er} trimestre | - 1,7 | + 85,5 | + 64,2 | + 148,0 | + 25,6 | + 28,0 | + 53,6 | + 7,9 | - 0,3 | + 3,1 | + 69,4 | + 80,1 | + 281,7 |
| 2 ^e trimestre | + 117,8 | + 45,9 | + 32,0 | + 195,7 | - 4,3 | + 41,4 | + 37,1 | + 15,7 | + 2,3 | + 27,0 | + 89,4 | + 134,4 | + 367,2 |
| 3 ^e trimestre | - 70,9 | + 108,3 | + 8,7 | + 46,1 | + 7,5 | + 34,3 | + 41,8 | - 14,3 | + 1,1 | + 2,3 | + 11,3 | + 0,4 | + 88,3 |
| 4 ^e trimestre | + 39,0 | + 168,7 | - 27,8 | + 179,9 | + 3,3 | + 10,6 | + 13,9 | + 2,4 | + 3,6 | + 35,8 | - 36,0 | + 5,8 | + 199,6 |
| 1987 1 ^{er} trimestre | + 2,1 | + 144,0 | + 4,6 | + 150,7 | + 24,3 | + 24,8 | + 49,1 | + 3,1 | + 5,3 | + 13,4 | + 91,8 | + 113,6 | + 313,4 |
| 2 ^e trimestre | + 110,8 | + 44,6 | + 127,8 | + 283,2 | + 11,2 | + 9,0 | + 20,2 | + 9,4 | + 5,0 | + 8,9 | + 97,3 | + 120,6 | + 424,0 |
| 3 ^e trimestre | - 82,3 | + 44,4 | + 13,5 | - 24,4 | - 6,3 | + 31,7 | + 25,4 | - 5,3 | + 0,1 | + 38,2 | + 40,0 | + 73,0 | + 74,0 |
| 4 ^e trimestre | + 15,4 | + 112,9 | - 4,2 | + 124,1 | + 24,3 | + 24,9 | + 49,2 | + 11,9 | + 9,5 | + 30,6 | - 40,9 | + 11,1 | + 184,4 |
| 1988 1 ^{er} trimestre | + 4,5 | + 83,9 | + 75,4 | + 163,8 | + 27,6 | + 52,1 | + 79,7 | . | + 3,5 | + 33,0 | + 58,7 | + 95,2 ¹² | + 338,7 ¹² |
| 1986 10 premiers mois | + 40,3 | + 250,2 | + 97,0 | + 387,5 | + 37,4 | + 111,5 | + 148,9 | + 10,1 | + 3,9 | + 35,7 | + 202,3 | + 252,0 | + 788,4 |
| 1987 10 premiers mois | + 42,2 | + 257,9 | + 139,2 | + 439,3 | + 42,0 | + 60,5 | + 102,5 | + 6,8 | + 11,0 | + 70,2 | + 218,8 | + 306,8 | + 848,6 |

¹ Organismes publics d'exploitation et sociétés privées qui ne sont ni des banques, ni des banques d'épargne, ni des entreprises régies par le chapitre I^{er} de la Loi du 10 juin 1964.

² Après élimination des effets purement comptables des modifications de cours de change.

³ Actifs pour lesquels la ventilation entre franc belge et monnaies étrangères n'est pas connue ou n'a pas de sens.

⁴ Variations des encours qui figurent à la colonne (8) du tableau XV-2.

⁵ Durée à l'origine.

⁶ Voir tableau XV-4a, colonne (7).

⁷ Voir tableau XV-5, colonne (4).

⁸ Voir tableau XV-4a, colonne (10).

⁹ Voir tableau XV-5, colonne (7).

¹⁰ Principalement les investissements directs des sociétés à l'étranger.

¹¹ Divers avoirs sur les intermédiaires financiers et « erreurs et omissions » de la balance des paiements de la Belgique.

¹² Non compris les créances commerciales nettes sur l'étranger non mobilisées auprès des banques.

**XV - 4a. — ACTIFS FINANCIERS DETENUS PAR LES SOCIÉTÉS¹ ET LES PARTICULIERS
ACTIFS NON MONÉTAIRES A UN AN AU PLUS²**

(variations en milliards de francs)

| Périodes | En franc belge | | | | | | En monnaies étrangères ³ | | | | Total général |
|--------------------------------------|---|----------------|-----------------------------|---------------------|---------|-----------------|---|--------------|------------------|-------------------|---------------|
| | auprès des intermédiaires financiers nationaux ^{4 5} | | | | | Total | auprès des intermédiaires financiers nationaux ^{4 7} | A l'étranger | Total | | |
| | Dépôts en carnets ou livrets ordinaires | Dépôts à terme | Bons de caisse et d'épargne | Divers ⁶ | Total | | | | | | |
| (1) | (2) | (3) | (4) | (5) = (1) à (4) | (6) | (7) = (5) + (6) | (8) | (9) | (10) = (8) + (9) | (11) = (7) + (10) | |
| 1983 | + 111,6 | + 33,1 | + 10,5 | + 1,3 | + 156,5 | - 13,0 | + 143,5 | - 10,2 | - 5,2 | - 15,4 | + 128,1 |
| 1984 | + 115,3 | + 56,2 | + 6,1 | + 0,9 | + 178,5 | + 52,8 | + 231,3 | + 4,6 | - 14,0 | - 9,4 | + 221,9 |
| 1985 | + 162,9 | + 7,2 | + 14,0 | + 2,2 | + 186,3 | + 23,4 | + 209,7 | - 1,3 | - 0,5 | - 1,8 | + 207,9 |
| 1986 | + 209,7 | + 86,4 | + 54,1 | + 7,1 | + 357,3 | + 51,1 | + 408,4 | - 0,5 | + 32,6 | + 32,1 | + 440,5 |
| 1987 | + 225,9 | + 76,5 | + 15,0 | + 4,4 | + 321,8 | + 24,1 | + 345,9 | + 26,4 | + 27,1 | + 53,5 | + 399,4 |
| 1986 1 ^{er} trimestre | + 17,4 | + 43,2 | + 9,1 | + 4,9 | + 74,6 | + 10,9 | + 85,5 | + 17,4 | + 8,2 | + 25,6 | + 111,1 |
| 2 ^e trimestre | + 34,2 | - 23,0 | + 12,2 | + 4,0 | + 27,4 | + 18,5 | + 45,9 | - 16,6 | + 12,3 | - 4,3 | + 41,6 |
| 3 ^e trimestre | + 38,0 | + 35,3 | + 15,4 | - 0,7 | + 88,0 | + 20,3 | + 108,3 | + 12,3 | - 4,8 | + 7,5 | + 115,8 |
| 4 ^e trimestre | + 120,1 | + 30,9 | + 17,4 | - 1,1 | + 167,3 | + 1,4 | + 168,7 | - 13,6 | + 16,9 | + 3,3 | + 172,0 |
| 1987 1 ^{er} trimestre | + 40,2 | + 66,5 | + 10,6 | + 0,7 | + 118,0 | + 26,0 | + 144,0 | + 9,7 | + 14,6 | + 24,3 | + 168,3 |
| 2 ^e trimestre | + 40,8 | - 16,0 | + 3,9 | + 4,7 | + 33,4 | + 11,2 | + 44,6 | + 7,9 | + 3,3 | + 11,2 | + 55,8 |
| 3 ^e trimestre | + 27,3 | + 13,7 | - 0,8 | + 1,1 | + 41,3 | + 3,1 | + 44,4 | + 0,1 | - 6,4 | - 6,3 | + 38,1 |
| 4 ^e trimestre | + 117,6 | + 12,3 | + 1,3 | - 2,1 | + 129,1 | - 16,2 | + 112,9 | + 8,7 | + 15,6 | + 24,3 | + 137,2 |
| 1988 1 ^{er} trimestre | + 27,8 | + 35,8 | + 5,7 | - 1,6 | + 67,7 | + 16,2 | + 83,9 | + 24,5 | + 3,1 | + 27,6 | + 111,5 |
| 1986 10 premiers mois * | + 98,6 | + 52,2 | + 42,4 | + 9,1 | + 202,3 | + 47,9 | + 250,2 | + 9,8 | + 27,6 | + 37,4 | + 287,6 |
| 1987 10 premiers mois * | + 117,2 | + 88,0 | + 14,1 | + 7,6 | + 226,9 | + 31,0 | + 257,9 | + 25,8 | + 16,2 | + 42,0 | + 299,9 |

¹ Organismes publics d'exploitation et sociétés privées qui ne sont ni des banques, ni des banques d'épargne, ni des entreprises régies par le chapitre I^{er} de la Loi du 10 juin 1964.

² Durée à l'origine.

³ Après élimination des effets purement comptables des modifications de cours de change.

⁴ Banques, banques d'épargne et entreprises régies par le chapitre I^{er} de la Loi du 10 juin 1964, établissements de crédit du secteur public, Fonds des Rentes, I.R.G.

⁵ Pour les encours, voir tableau XV-4b, colonnes (1) à (5).

⁶ Il s'agit principalement de bons de caisse et de dépôts à terme venus à échéance.

⁷ Pour les encours, voir tableau XV-4b, colonne (6).

**XV - 4b. — ACTIFS FINANCIERS DETENUS PAR LES SOCIETES¹ ET LES PARTICULIERS
ACTIFS NON MONETAIRES A UN AN AU PLUS² AUPRES DES INTERMEDIAIRES
FINANCIERS NATIONAUX³**

(milliards de francs)

| Fin de période | En franc belge | | | | | En monnaies étrangères | Total général |
|---------------------|---|----------------|-----------------------------|---------------------|---------------|------------------------|---------------|
| | Dépôts en carnets ou livrets ordinaires | Dépôts à terme | Bons de caisse et d'épargne | Divers ⁴ | Total | | |
| | (1) | (2) | (3) | (4) | (5)=(1) à (4) | (6) | (7)=(5)+(6) |
| 1982 | 1.135,1 | 506,4 | 73,3 | 9,6 | 1.724,4 | 127,5 | 1.851,9 |
| 1983 | 1.246,7 | 539,5 | 83,8 | 10,9 | 1.880,9 | 129,7 | 2.010,6 |
| 1984 | 1.362,0 | 595,7 | 89,9 | 11,8 | 2.059,4 | 139,2 | 2.198,6 |
| 1985 Décembre | 1.524,9 | 602,9 | 103,9 | 14,0 | 2.245,7 | 126,1 | 2.371,8 |
| 1986 Mars * | 1.542,3 | 646,1 | 113,0 | 18,9 | 2.320,3 | 141,6 | 2.461,9 |
| Juin * | 1.576,5 | 623,1 | 125,2 | 22,9 | 2.347,7 | 122,8 | 2.470,5 |
| Septembre * | 1.614,5 | 658,4 | 140,6 | 22,2 | 2.435,7 | 131,9 | 2.567,6 |
| Octobre * | 1.623,5 | 655,1 | 146,3 | 23,1 | 2.448,0 | 129,7 | 2.577,7 |
| Décembre * | 1.734,6 | 689,3 | 158,0 | 21,1 | 2.603,0 | 116,0 | 2.719,0 |
| 1987 Mars * | 1.774,8 | 755,8 | 168,6 | 21,8 | 2.721,0 | 122,8 | 2.843,8 |
| Juin * | 1.815,6 | 739,8 | 172,5 | 26,5 | 2.754,4 | 131,7 | 2.886,1 |
| Septembre * | 1.842,9 | 753,5 | 171,7 | 27,6 | 2.795,7 | 132,3 | 2.928,0 |
| Octobre * | 1.851,8 | 777,3 | 172,1 | 28,7 | 2.829,9 | 139,0 | 2.968,9 |
| Décembre * | 1.960,5 | 765,8 | 173,0 | 25,5 | 2.924,8 | 136,8 | 3.061,6 |
| 1988 Mars * | 1.988,3 | 801,6 | 178,7 | 23,9 | 2.992,5 | 163,5 | 3.156,0 |

¹ Organismes publics d'exploitation et sociétés privées qui ne sont ni des banques, ni des banques d'épargne, ni des entreprises régies par le chapitre I^{er} de la Loi du 10 juin 1964.

² Durée à l'origine.

³ Banques, banques d'épargne et entreprises régies par le chapitre I^{er} de la Loi du 10 juin 1964, établissements de crédit du secteur public, Fonds des Rentes, I.R.G.

⁴ Il s'agit principalement de bons de caisse et de dépôts à terme venus à échéance.

**XV - 5. — ACTIFS FINANCIERS DETENUS PAR LES SOCIETES¹ ET LES PARTICULIERS
ACTIFS A PLUS D'UN AN²**

(variations en milliards de francs)

| Périodes | En franc belge | | | | En monnaies étrangères ^{3 4} | | | Total général (8)=(4)+(7) |
|------------------------------------|--|-----------------------------|----------------------------|------------------------------|---------------------------------------|-----------------------------|----------------------|------------------------------|
| | Bons de caisse et obligations ⁵ (1) | Actions ⁶ (2) | Divers ⁷ (3) | Total (4)= (1)+(2)+(3) | Obligations (5) | Actions ⁸ (6) | Total (7)=(5)+(6) | |
| 1983 | + 275,9 | + 46,1 | + 13,5 | + 335,5 | + 83,8 | + 0,3 | + 84,1 | + 419,6 |
| 1984 | + 178,4 | + 21,7 | - 1,1 | + 199,0 | + 110,0 | - 4,0 | + 106,0 | + 305,0 |
| 1985 | + 274,9 | + 7,9 | - 3,4 | + 279,4 | + 86,8 | + 4,9 | + 91,7 | + 371,1 |
| 1986 * | + 75,6 | + 15,4 | - 13,9 | + 77,1 | + 83,5 | + 30,8 | + 114,3 | + 191,4 |
| 1987 * | + 156,8 | - 8,9 | - 6,2 | + 141,7 | + 89,9 | + 0,5 | + 90,4 | + 232,1 |
| 1986 1 ^{er} trimestre . * | + 71,8 | - 6,8 | - 0,8 | + 64,2 | + 14,6 | + 13,4 | + 28,0 | + 92,2 |
| 2 ^e trimestre . * | + 19,2 | + 19,0 | - 6,2 | + 32,0 | + 27,6 | + 13,8 | + 41,4 | + 73,4 |
| 3 ^e trimestre . * | + 10,2 | 0,0 | - 1,5 | + 8,7 | + 31,6 | + 2,7 | + 34,3 | + 43,0 |
| 4 ^e trimestre . * | - 25,6 | + 3,2 | - 5,4 | - 27,8 | + 9,7 | + 0,9 | + 10,6 | - 17,2 |
| 1987 1 ^{er} trimestre . * | + 15,1 | - 8,7 | - 1,8 | + 4,6 | + 19,9 | + 4,9 | + 24,8 | + 29,4 |
| 2 ^e trimestre . * | + 116,3 | + 11,0 | + 0,5 | + 127,8 | + 9,1 | - 0,1 | + 9,0 | + 136,8 |
| 3 ^e trimestre . * | + 27,2 | - 14,0 | + 0,3 | + 13,5 | + 25,3 | + 6,4 | + 31,7 | + 45,2 |
| 4 ^e trimestre . * | - 1,8 | + 2,8 | - 5,2 | - 4,2 | + 35,6 | - 10,7 | + 24,9 | + 20,7 |
| 1988 1 ^{er} trimestre . * | + 133,1 | - 61,7 | + 4,0 | + 75,4 | + 44,7 | + 7,4 | + 52,1 | + 127,5 |
| 1986 10 prem. mois * | + 90,9 | + 15,6 | - 9,5 | + 97,0 | + 81,2 | + 30,3 | + 111,5 | + 208,5 |
| 1987 10 prem. mois * | + 153,9 | - 12,2 | - 2,5 | + 139,2 | + 53,3 | + 7,2 | + 60,5 | + 199,7 |

¹ Organismes publics d'exploitation et sociétés privées qui ne sont ni des banques, ni des banques d'épargne, ni des entreprises régies par le chapitre 1^{er} de la Loi du 10 juin 1964.

² Durée à l'origine.

³ Après élimination des effets purement comptables des modifications de cours de change.

⁴ Achats nets de titres par des résidents de l'U.E.B.L., après élimination, dans la mesure du possible, des achats nets par des résidents luxembourgeois.

⁵ Y compris les obligations en franc luxembourgeois, pour autant qu'elles aient pu être recensées.

⁶ Emissions publiques d'actions, après déduction des achats nets, effectués par des non-résidents, d'actions belges, nouvelles ou émises antérieurement.

⁷ Comprend principalement les dépôts à plus d'un an formés auprès des intermédiaires financiers nationaux.

⁸ Y compris les achats nets de parts dans des fonds communs de placement en dehors de l'U.E.B.L.

XV - 6a. — ACTIFS FINANCIERS DETENUS PAR LES SOCIETES¹ ET LES PARTICULIERS
ACTIFS EN FRANC BELGE ET EN MONNAIES ETRANGERES² AUPRES DES INTERMEDIAIRES FINANCIERS NATIONAUX

(variations en milliards de francs)

| Périodes | B.N.B. | Fonds monétaire, O.C.P., Fonds des Rentes, I.R.G. | Banques | | Etablissements de crédit du secteur public | | Banques d'épargne ³ | | Total | | |
|--------------------------------------|------------------------|---|------------------------|-----------------------|--|-----------------------|--------------------------------|-----------------------|-----------------------------------|------------------------|-------------------|
| | Actifs à un an au plus | Actifs à un an au plus | Actifs à un an au plus | Actifs à plus d'un an | Actifs à un an au plus | Actifs à plus d'un an | Actifs à un an au plus | Actifs à plus d'un an | Actifs à un an au plus | Actifs à plus d'un an | Total général |
| | (1) | (2) | (3) | (4) | (5) | (6) | (7) | (8) | (9) = (1) + (2) + (3) + (5) + (7) | (10) = (4) + (6) + (8) | (11) = (9) + (10) |
| 1983 | + 15,8 | - 2,1 | + 119,6 | + 62,4 | + 58,2 | + 107,6 | + 37,6 | + 46,9 | + 229,1 | + 216,9 | + 446,0 |
| 1984 | - 4,9 | - 13,3 | + 67,5 | + 37,1 | + 67,0 | + 67,6 | + 45,5 | + 28,7 | + 161,8 | + 133,4 | + 295,2 |
| 1985 | - 0,7 | + 11,5 | + 120,5 | + 56,3 | + 72,6 | + 75,7 | + 35,3 | + 35,0 | + 239,2 | + 167,0 | + 406,2 |
| 1986 | + 19,4 | + 8,7 | + 175,2 | + 6,6 | + 139,9 | + 13,1 | + 97,8 | + 0,3 | + 441,0 | + 20,0 | + 461,0 |
| 1987 | + 8,5 | - 3,1 | + 197,3 | + 17,8 | + 94,2 | + 33,4 | + 97,3 | + 1,9 | + 394,2 | + 53,1 | + 447,3 |
| 1986 1 ^{er} trimestre | - 4,1 | + 5,8 | + 55,2 | + 13,8 | + 24,7 | + 40,5 | + 8,7 | + 12,6 | + 90,3 | + 66,9 | + 157,2 |
| 2 ^e trimestre | + 26,1 | + 7,7 | + 21,4 | - 1,6 | + 46,6 | - 5,3 | + 26,8 | - 0,9 | + 128,6 | - 7,8 | + 120,8 |
| 3 ^e trimestre | - 11,8 | - 7,7 | + 34,1 | - 5,4 | + 2,1 | - 10,0 | + 12,7 | - 5,0 | + 29,4 | - 20,4 | + 9,0 |
| 4 ^e trimestre | + 9,2 | + 2,9 | + 64,5 | - 0,2 | + 66,5 | - 12,1 | + 49,6 | - 6,4 | + 192,7 | - 18,7 | + 174,0 |
| 1987 1 ^{er} trimestre | - 10,1 | + 2,9 | + 76,6 | + 2,7 | + 33,7 | + 9,2 | + 26,7 | - 4,9 | + 129,8 | + 7,0 | + 136,8 |
| 2 ^e trimestre | + 25,0 | + 7,2 | + 67,6 | + 6,5 | + 26,8 | + 10,0 | + 25,5 | + 1,5 | + 152,1 | + 18,0 | + 170,1 |
| 3 ^e trimestre | - 11,0 | - 8,5 | - 13,1 | + 7,0 | - 16,6 | + 12,5 | + 8,3 | + 3,5 | - 40,9 | + 23,0 | - 17,9 |
| 4 ^e trimestre | + 4,6 | - 4,7 | + 66,2 | + 1,6 | + 50,3 | + 1,7 | + 36,8 | + 1,8 | + 153,2 | + 5,1 | + 158,3 |
| 1988 1 ^{er} trimestre | - 9,9 | + 2,3 | + 80,0 | + 9,2 | + 12,9 | + 27,8 | + 11,3 | + 11,6 | + 96,6 | + 48,6 | + 145,2 |
| 1986 10 premiers mois | + 13,1 | + 4,2 | + 106,7 | + 6,3 | + 68,0 | + 22,2 | + 60,4 | + 4,9 | + 252,4 | + 33,4 | + 285,8 |
| 1987 10 premiers mois | + 8,8 | - 2,3 | + 166,9 | + 12,5 | + 46,7 | + 31,7 | + 74,8 | + 0,5 | + 294,9 | + 44,7 | + 339,6 |

¹ Organismes publics d'exploitation et sociétés privées qui ne sont ni des banques, ni des banques d'épargne, ni des entreprises régies par le chapitre I^{er} de la Loi du 10 juin 1964.

² Après élimination des effets purement comptables des modifications de cours de change.

³ Y compris les entreprises régies par le chapitre I^{er} de la Loi du 10 juin 1964.

XV - 6b. — ACTIFS FINANCIERS DETENUS PAR LES SOCIETES¹ ET LES PARTICULIERS
ACTIFS EN FRANC BELGE ET EN MONNAIES ETRANGERES AUPRES DES INTERMEDIAIRES FINANCIERS NATIONAUX

(milliards de francs)

| Fin de période | B.N.B. | Fonds monétaire, O.C.P., Fonds des Rentes, I.R.G. | Banques | | Etablissements de crédit du secteur public | | Banques d'épargne ² | | Total | | |
|---------------------|------------------------|---|------------------------|-----------------------|--|-----------------------|--------------------------------|-----------------------|-----------------------------------|------------------------|-------------------|
| | Actifs à un an au plus | Actifs à un an au plus | Actifs à un an au plus | Actifs à plus d'un an | Actifs à un an au plus | Actifs à plus d'un an | Actifs à un an au plus | Actifs à plus d'un an | Actifs à un an au plus | Actifs à plus d'un an | Total général |
| | (1) | (2) | (3) | (4) | (5) | (6) | (7) | (8) | (9) = (1) + (2) + (3) + (5) + (7) | (10) = (4) + (6) + (8) | (11) = (9) + (10) |
| 1982 | 359,1 | 90,6 | 1.222,3 | 321,3 | 688,9 | 912,3 | 366,4 | 321,1 | 2.727,3 | 1.554,7 | 4.282,0 |
| 1983 | 374,9 | 88,5 | 1.354,3 | 383,7 | 747,1 | 1.019,9 | 404,0 | 368,0 | 2.968,8 | 1.771,6 | 4.740,4 |
| 1984 | 370,0 | 75,2 | 1.426,7 | 420,8 | 814,1 | 1.087,5 | 449,5 | 396,7 | 3.135,5 | 1.905,0 | 5.040,5 |
| 1985 Décembre | 369,3 | 86,7 | 1.535,4 | 477,1 | 886,7 | 1.163,2 | 484,8 | 431,7 | 3.362,9 | 2.072,0 | 5.434,9 |
| 1986 Mars | 365,2 | 92,5 | 1.588,7 | 490,9 | 911,4 | 1.203,7 | 493,5 | 444,3 | 3.451,3 | 2.138,9 | 5.590,2 |
| Juin | 391,3 | 100,2 | 1.607,9 | 489,3 | 958,0 | 1.198,4 | 520,3 | 443,4 | 3.577,7 | 2.131,1 | 5.708,8 |
| Septembre | 379,5 | 92,5 | 1.638,8 | 483,9 | 960,1 | 1.188,4 | 533,0 | 438,4 | 3.603,9 | 2.110,7 | 5.714,6 |
| Octobre | 382,4 | 90,9 | 1.635,9 | 483,4 | 954,7 | 1.185,4 | 545,2 | 436,6 | 3.609,1 | 2.105,4 | 5.714,5 |
| Décembre | 388,7 | 95,4 | 1.701,0 | 483,7 | 1.026,6 | 1.176,3 | 582,6 | 432,0 | 3.794,3 | 2.092,0 | 5.886,3 |
| 1987 Mars | 378,6 | 98,3 | 1.774,7 | 486,4 | 1.060,3 | 1.185,5 | 609,3 | 427,1 | 3.921,2 | 2.099,0 | 6.020,2 |
| Juin | 403,6 | 105,5 | 1.843,3 | 492,9 | 1.087,1 | 1.195,5 | 634,8 | 428,6 | 4.074,3 | 2.117,0 | 6.191,3 |
| Septembre | 392,6 | 97,0 | 1.830,7 | 499,9 | 1.070,5 | 1.208,0 | 643,1 | 432,1 | 4.033,9 | 2.140,0 | 6.173,9 |
| Octobre | 397,5 | 93,1 | 1.865,1 | 496,2 | 1.073,3 | 1.208,0 | 657,4 | 432,5 | 4.086,4 | 2.136,7 | 6.223,1 |
| Décembre | 397,2 | 92,3 | 1.892,7 | 501,5 | 1.120,8 | 1.209,7 | 679,9 | 433,9 | 4.182,9 | 2.145,1 | 6.328,0 |
| 1988 Mars | 387,3 | 94,6 | 1.975,0 | 510,7 | 1.133,7 | 1.237,5 | 691,2 | 445,5 | 4.281,8 | 2.193,7 | 6.475,5 |

¹ Organismes publics d'exploitation et sociétés privées qui ne sont ni des banques, ni des banques d'épargne, ni des entreprises régies par le chapitre 1^{er} de la Loi du 10 juin 1964.

² Y compris les entreprises régies par le chapitre 1^{er} de la Loi du 10 juin 1964.

XVI. — EMISSIONS ET DETTES DU SECTEUR PUBLIC

1. — EMISSIONS EN FRANCS BELGES A PLUS D'UN AN¹

(milliards de francs)

| Emetteurs | Années | Titres accessibles à tout placeur ² | | | | | Titres non accessibles à tout placeur ³ | | | Total émissions nettes à plus d'un an (9) = (5) + (8) | P.M. Emissions nettes à un an au plus ⁴ (10) |
|---|--------|--|-----------------------|-------------------------------------|------------------------------------|---|--|-----------------------|-------------------------------------|--|--|
| | | Emissions par grosses tranches | | | Emissions nettes au robinet (4) | Emissions nettes totales (5) = (3) + (4) | Emissions brutes (6) | Amortissements (7) | Emissions nettes (8) = (6) - (7) | | |
| | | Emissions brutes (1) | Amortissements (2) | Emissions nettes (3) = (1) - (2) | | | | | | | |
| | | (1) | (2) | (3) = (1) - (2) | (4) | (5) = (3) + (4) | (6) | (7) | (8) = (6) - (7) | | |
| 1. Etat (dette directe unique- ment) | 1980 | 154,8 | 105,6 | 49,2 | — | 49,2 | 4,4 | 1,2 | 3,2 | 52,4 | 152,1 |
| | 1981 | 144,0 | 136,0 | 8,0 | — | 8,0 | 3,3 | 1,2 | 2,1 | 10,1 | 220,9 |
| | 1982 | 176,0 | 120,1 | 55,9 | — | 55,9 | 2,0 | 3,5 | - 1,5 | 54,4 | 233,7 |
| | 1983 | 322,5 | 125,4 | 197,1 | — | 197,1 | 54,7 | 1,2 | 53,5 | 250,6 | 116,9 |
| | 1984 | 293,0 | 149,8 | 143,2 | — | 143,2 | 94,8 | 2,7 | 92,1 | 235,3 | 117,5 |
| | 1985 | 478,5 | 162,5 | 316,0 | — | 316,0 | 88,6 | 18,8 | 69,8 | 385,8 | 70,9 |
| | * 1986 | 289,5 | 107,0 | 182,5 | — | 182,5 | 18,6 | 63,1 | - 44,5 | 138,0 | 289,0 |
| | * 1987 | 453,4 | 186,1 | 267,3 | — | 267,3 | 61,3 | 77,9 | - 16,6 | 250,7 | 102,0 |
| 2. Fonds autonomes et orga- nismes de sécurité sociale | 1980 | 31,0 | 13,1 | 17,9 | — | 17,9 | 4,9 | 7,5 | - 2,6 | 15,3 | 3,3 |
| | 1981 | 35,1 | 20,7 | 14,4 | — | 14,4 | 9,4 | 7,8 | 1,6 | 16,0 | 4,0 |
| | 1982 | 38,1 | 27,5 | 10,6 | — | 10,6 | 39,1 | 7,7 | 31,4 | 42,0 | - 5,5 |
| | 1983 | 125,9 | 76,3 | 49,6 | — | 49,6 | 43,2 | 6,2 | 37,0 | 86,6 | - 3,6 |
| | 1984 | 61,0 | 51,4 | 9,6 | — | 9,6 | 47,8 | 6,1 | 41,7 | 51,3 | - 3,6 |
| | 1985 | 157,0 | 62,2 | 94,8 | — | 94,8 | 38,5 | 9,1 | 29,4 | 124,2 | - 1,4 |
| | * 1986 | 85,2 | 36,4 | 48,8 | — | 48,8 | 23,6 | 16,0 | 7,6 | 56,4 | 0,0 |
| | * 1987 | 89,3 | 43,4 | 45,9 | — | 45,9 | 38,3 | 32,1 | 6,2 | 52,1 | 0,0 |
| 3. Intermédiaires financiers publics (y compris la CGER) | 1980 | 15,0 | 12,3 | 2,7 | 46,7 | 49,4 | 7,7 | 9,0 | - 1,3 | 48,1 | - 0,9 |
| | 1981 | 0,0 | 9,6 | - 9,6 | 29,9 | 20,3 | 14,5 | 10,9 | 3,6 | 23,9 | - 0,8 |
| | 1982 | 35,0 | 3,8 | 31,2 | 43,2 | 74,4 | 36,4 | 16,8 | 19,6 | 94,0 | - 0,9 |
| | 1983 | 16,0 | 4,1 | 11,9 | 35,9 | 47,8 | 17,8 | 4,5 | 13,3 | 61,1 | 3,1 |
| | 1984 | 0,0 | 4,0 | - 4,0 | 41,9 | 37,9 | 11,1 | 6,1 | 5,0 | 42,9 | 1,3 |
| | 1985 | 0,0 | 16,8 | - 16,8 | 48,8 | 32,0 | 8,9 | 13,0 | - 4,1 | 27,9 | 12,1 |
| | * 1986 | 0,0 | 12,7 | - 12,7 | 16,5 | 3,8 | 30,7 | 13,1 | 17,6 | 21,4 | 12,2 |
| | * 1987 | 0,0 | 23,5 | - 23,5 | 14,2 | - 9,3 | 49,7 | 25,2 | 24,5 | 15,2 | - 7,0 |
| 4. Pouvoirs subordonnés, In- tercommunales pour la construction des Autorou- tes et Crédit Communal de Belgique | 1980 | 23,0 | 13,1 | 9,9 | 55,4 | 65,3 | 0,0 | 0,6 | - 0,6 | 64,7 | - 7,8 |
| | 1981 | 42,0 | 20,2 | 21,8 | 41,7 | 63,5 | 0,0 | 0,5 | - 0,5 | 63,0 | - 2,3 |
| | 1982 | 25,1 | 10,7 | 14,4 | 57,7 | 72,1 | 0,0 | 0,5 | - 0,5 | 71,6 | - 2,1 |
| | 1983 | 0,0 | 7,1 | - 7,1 | 56,2 | 49,1 | 0,4 | 0,1 | 0,3 | 49,4 | 3,8 |
| | 1984 | 40,0 | 20,7 | 19,3 | 43,4 | 62,7 | 5,0 | 0,2 | 4,8 | 67,5 | 1,7 |
| | 1985 | 30,0 | 4,9 | 25,1 | 54,0 | 79,1 | 10,0 | 0,2 | 9,8 | 88,9 | 6,6 |
| | * 1986 | 0,0 | 10,9 | - 10,9 | 10,5 | - 0,4 | 20,0 | 0,2 | 19,8 | 19,4 | - 20,9 |
| | * 1987 | 22,6 | 23,6 | - 1,0 | 74,5 | 73,5 | 0,0 | 0,1 | - 0,1 | 73,4 | - 7,8 |
| 5. Organismes paraétatiques d'exploitation | 1980 | 0,0 | 8,7 | - 8,7 | — | - 8,7 | 7,3 | 4,3 | 3,0 | - 5,7 | — |
| | 1981 | 21,5 | 18,8 | 2,7 | — | 2,7 | 4,0 | 2,8 | 1,2 | 3,9 | — |
| | 1982 | 12,0 | 8,5 | 3,5 | — | 3,5 | 20,9 | 13,1 | 7,8 | 11,3 | — |
| | 1983 | 25,0 | 10,5 | 14,5 | — | 14,5 | 15,0 | 11,5 | 3,5 | 18,0 | — |
| | 1984 | 15,0 | 25,1 | - 10,1 | — | - 10,1 | 15,9 | 7,7 | 8,2 | - 1,9 | — |
| | 1985 | 0,0 | 6,6 | - 6,6 | — | - 6,6 | 2,0 | 8,6 | - 6,6 | - 13,2 | — |
| | * 1986 | 30,0 | 19,6 | 10,4 | — | 10,4 | 3,1 | 11,1 | - 8,0 | 2,4 | — |
| | * 1987 | 0,0 | 3,5 | - 3,5 | — | - 3,5 | 1,9 | 9,9 | - 8,0 | - 11,5 | — |
| Total 1 à 5 : Total des émissions en francs belges du secteur public belge | 1980 | 223,8 | 152,8 | 71,0 | 102,1 | 173,1 | 24,3 | 22,6 | 1,7 | 174,8 | — |
| | 1981 | 242,6 | 205,3 | 37,3 | 71,6 | 108,9 | 31,2 | 23,2 | 8,0 | 116,9 | — |
| | 1982 | 286,2 | 170,6 | 115,6 | 100,9 | 216,5 | 98,4 | 41,6 | 56,8 | 273,3 | — |
| | 1983 | 489,4 | 223,4 | 266,0 | 92,1 | 358,1 | 131,1 | 23,5 | 107,6 | 465,7 | — |
| | 1984 | 409,0 | 251,0 | 158,0 | 85,3 | 243,3 | 174,6 | 22,8 | 151,8 | 395,1 | — |
| | 1985 | 665,5 | 253,0 | 412,5 | 102,8 | 515,3 | 148,0 | 49,7 | 98,3 | 613,6 | — |
| | * 1986 | 404,7 | 186,6 | 218,1 | 27,0 | 245,1 | 96,0 | 103,5 | - 7,5 | 237,6 | — |
| | * 1987 | 565,3 | 280,1 | 285,2 | 88,7 | 373,9 | 151,2 | 145,2 | 6,0 | 379,9 | — |

¹ Les émissions par grosses tranches dont la période de souscription chevauche deux années, sont réparties entre les deux années selon les montants effectivement souscrits au cours de chacune d'elles.

² Sont considérés comme titres accessibles à tout placeur, ceux qui sont émis par souscription publique, ceux qui sont cotés en Bourse ou dont l'admission à la Cote officielle est prévue, ceux faisant habituellement l'objet de négociations hors bourse, ainsi que les obligations et bons de caisse émis au robinet par le Crédit Communal

de Belgique, la S.N.C.I., l'I.N.C.A., l'O.C.C.H., la C.N.C.P., de même que les bons d'épargne émis par la CGER.

³ Par grosses tranches en principe, mais y compris les émissions continues des organismes paraétatiques de logement.

⁴ Mouvement net de la dette de l'Etat à un an au plus et montants des émissions nettes à un an des autres secteurs.

XVI - 2. — EMISSIONS A PLUS D'UN AN DU SECTEUR PUBLIC¹

Emprunts en francs belges

| Date d'ouverture de la souscription | | Emetteurs | Taux nominal d'intérêt (%) | Cours d'émission (%) | Durée | Montant émis ² (milliards de francs) | Rendement pour le porteur ³ (%) | | |
|-------------------------------------|------------|-----------|--|----------------------------|--------------------|---|--|---------------------|-------------------|
| Mois | Jour | | | | | | à l'échéance intercalaire | à l'échéance finale | |
| 1983 | Janvier .. | 10 | Fonds des Routes 1983-91 | 13,00 | 100,00 | 8 ans | 53,0 | — | 13,00 |
| | Février .. | 24 | Etat belge 1983-91 | 12,75 | 100,00 | 8 ans | 112,0 | — | 12,75 |
| | Avril | 25 | S.N.L. 1983-91 | 12,50 | 100,50 | 8 ans | 16,0 | — | 12,40 |
| | Mai | 30 | Etat belge 1983-90-94 | 12,00 — 11,50 ⁴ | 100,00 | 7 ou 11 ans | 140,0 | 12,00 | 11,88 |
| | Septembre | 1 | Fonds des Routes 1983-91 | 11,50 | 100,50 | 7 ans 6 mois | 72,8 | — | 11,43 |
| | Octobre . | 17 | R.T.T. 1983-90 | 11,25 | 100,00 | 7 ans | 25,0 | — | 11,25 |
| | Novembre | 23 | Etat belge 1983-92 | 11,25 | 100,00 | 8 ans 6 mois | 70,5 | — | 11,28 |
| | | | | | | | 489,3 | | |
| 1984 | Janvier .. | 27 | Etat belge 1984-92 | 11,75 | 99,00 | 8 ans | 72,0 | — | 11,95 |
| | Avril | 9 | Fonds des Routes 1984-91 | 12,00 | 99,50 | 7 ans | 41,0 | — | 12,11 |
| | Mai | 24 | Etat belge 1984-92 | 12,00 | 99,50 | 8 ans | 124,0 | — | 12,10 |
| | Septembre | 5 | Fonds d'aide au redressement financier des communes 1984-91 | 12,00 | 100,25 | 7 ans | 40,0 | — | 11,95 |
| | Octobre . | 8 | Etat belge 1984-93 | 11,75 | 99,75 | 8 ans 3 mois | 97,0 | — | 11,76 |
| | Novembre | 20 | R.T.T. 1984-92 | 11,75 | 100,25 | 8 ans | 15,0 | — | 11,70 |
| | | | | | | | 389,0 | | |
| 1985 | Janvier .. | 15 | Etat belge 1985-93 | 11,50 | 99,75 | 8 ans | 120,0 | — | 11,55 |
| | Mars | 11 | Fonds des Routes 1985-93 | 11,50 | 99,75 | 8 ans | 65,0 | — | 11,55 |
| | Avril | 29 | Etat belge 1985-93, 2 ^{ème} série | 11,50 | 100,00 | 8 ans | 153,5 | — | 11,50 |
| | Avril | 29 | Etat belge 1985-89-94 | 11,00 — 11,25 ⁴ | 99,75 | 4 ou 9 ans | 36,0 | 11,08 | 11,15 |
| | Juin | 17 | Fonds d'aide au redressement financier des communes 1985-93 | 11,00 | 100,75 | 8 ans | 30,0 | — | 10,86 |
| | Septembre | 2 | Etat belge 1985-94 | 10,75 | 100,00 | 8 ans 6 mois | 119,0 | — | 10,77 |
| | Novembre | 20 | Fonds des Routes 1985-94 | 10,00 | 100,75 | 9 ans | 85,0 | — | 9,87 |
| | | | | | | | 608,5 | | |
| 1986 | Janvier .. | 31 | Etat belge 1986-94 | 9,75 | 99,75 | 8 ans | 161,5 | — | 9,80 |
| | Mars | 17 | Fonds des Routes 1986-94 | 9,50 | 101,00 | 8 ans | 85,2 | — | 9,32 |
| | Avril | 30 | R.T.T. 1986-94 | 7,25 | 99,25 | 8 ans | 30,0 | — | 7,38 |
| | Septembre | 15 | Etat belge 1986-94 | 7,60 | 99,25 | 8 ans | 126,0 | — | 7,73 |
| | Décembre | 15 | Etat belge 1987-93-97 | 7,75 | 99,00 | 6 ou 10 ans | 127,2 | 7,97 | 7,90 |
| | | | | | | | 529,9 | | |
| 1987 | Janvier .. | 30 | Fonds des Routes 1987-95 | 8,00 | 100,00 | 8 ans | 89,3 | — | 8,00 |
| | Mars | 20 | Etat belge 1987-95 | 8,00 | 100,00 | 8 ans | 168,9 | — | 8,00 |
| | Juin | 1 | Etat belge 1987-95, 2 ^{ème} série | 8,00 | 100,00 | 8 ans | 157,7 | — | 8,00 |
| | Septembre | . | Fonds d'aide au redressement financier des communes 1987-95 ⁵ | 8,00 | 99,70 ⁶ | 7 ans 6 mois | 22,6 | — | 8,07 ⁶ |
| | Décembre | 21 | Etat belge 1988-96 | 8,00 | 99,50 | 8 ans | 141,6 | — | 8,09 |
| | | | | | | | 580,1 | | |
| 1988 | Février .. | 22 | Fonds des Routes 1988-96 | 7,75 | 100,50 | 8 ans | 90,0 | — | 7,66 |
| | Avril | 18 | Etat belge 1988-96 | 7,75 | 100,25 | 8 ans | 106,8 | — | 7,71 |
| | Juin | 20 | Etat belge 1988-96, 2 ^{ème} série | 7,75 | 99,75 | 8 ans | 117,8 | — | 7,79 |
| | Septembre | 5 | Etat belge 1988-95 | 8,00 | 99,25 | 7 ans | 77,5 | — | 8,14 |

¹ Emprunts qui ont fait l'objet d'un arrêté au *Moniteur belge*, à l'exception des émissions continues.

² Les totaux annuels peuvent différer des chiffres repris à la colonne (1) du tableau précédent (émissions brutes par grosses tranches) parce qu'ils comprennent les émissions pour leur montant nominal, même si une partie seulement de l'emprunt a été effectivement couverte et parce que les émissions dont la période de souscription chevauche deux années, sont réparties au tableau précédent entre les deux années selon les montants effectivement souscrits au cours de chacune d'elles.

³ Rendements calculés avant retenues fiscales à la source.

⁴ Le premier taux indiqué est celui qui est appliqué jusqu'à l'échéance intercalaire; le second est celui qui est appliqué à partir de celle-ci.

⁵ Emprunt « tender ».

⁶ Après enquête auprès des principaux intermédiaires financiers.

XVI - 3. — DETTES EN FRANCS BELGES A PLUS D'UN AN DU SECTEUR PUBLIC

a) Ventilation par débiteurs

(valeurs nominales à fin d'année, en milliards de francs)

| | Secteurs non financiers | | | | Intermédiaires financiers | Total |
|--|-------------------------|------------------------------|--------------------------------------|--|---------------------------|---------|
| | Etat ¹ | Paraétatiques d'exploitation | Sécurité sociale et fonds de pension | Secteur public non compris ailleurs ² | | |
| Titres accessibles à tout placeur³ | | | | | | |
| 1979 | 1.195,1 | 96,5 | — | 186,1 | 699,9 | 2.177,6 |
| 1980 | 1.261,6 | 87,9 | — | 197,1 | 804,1 | 2.350,7 |
| 1981 | 1.286,6 | 90,7 | — | 186,8 | 895,6 | 2.459,7 |
| 1982 | 1.440,2 | 94,2 | — | 89,4 | 1.052,5 | 2.676,3 |
| 1983 | 1.717,9 | 108,9 | — | 55,9 | 1.151,7 | 3.034,4 |
| 1984 | 1.851,9 | 98,8 | — | 98,3 | 1.228,7 | 3.277,7 |
| 1985 | 2.256,0 | 92,3 | — | 131,5 | 1.313,2 | 3.793,0 |
| 1986 | 2.487,6 | 102,8 | — | 124,8 | 1.322,9 | 4.038,1 |
| Titres non accessibles à tout placeur | | | | | | |
| 1979 | 63,4 | 65,4 | 31,7 | 49,9 | 111,6 | 322,0 |
| 1980 | 66,4 | 68,4 | 29,0 | 49,6 | 110,3 | 323,7 |
| 1981 | 68,0 | 69,6 | 26,1 | 54,1 | 113,8 | 331,6 |
| 1982 | 72,6 | 77,4 | 42,5 | 62,5 | 133,3 | 388,3 |
| 1983 | 127,6 | 80,7 | 55,8 | 85,2 | 146,6 | 495,9 |
| 1984 | 230,5 | 88,9 | 53,6 | 123,1 | 151,6 | 647,7 |
| 1985 | 433,2 | 82,3 | 52,4 | 137,5 | 147,4 | 852,8 |
| 1986 | 386,3 | 74,3 | 47,0 | 170,7 | 165,0 | 843,3 |
| Total | | | | | | |
| 1979 | 1.258,5 | 161,9 | 31,7 | 236,0 | 811,5 | 2.499,6 |
| 1980 | 1.328,0 | 156,3 | 29,0 | 246,7 | 914,4 | 2.674,4 |
| 1981 | 1.354,6 | 160,3 | 26,1 | 240,9 | 1.009,4 | 2.791,3 |
| 1982 | 1.512,8 | 171,6 | 42,5 | 151,9 | 1.185,8 | 3.064,6 |
| 1983 | 1.845,5 | 189,6 | 55,8 | 141,1 | 1.298,3 | 3.530,3 |
| 1984 | 2.082,4 | 187,7 | 53,6 | 221,4 | 1.380,3 | 3.925,4 |
| 1985 | 2.689,2 | 174,6 | 52,4 | 269,0 | 1.460,6 | 4.645,8 |
| 1986 | 2.873,9 | 177,1 | 47,0 | 295,5 | 1.487,9 | 4.881,4 |

¹ Dette publique belge, directe et indirecte, intérieure consolidée et à moyen terme.

² Y compris les titres admis ou admissibles à la souscription du Fonds Belgo-Congolais d'Amortissement et de Gestion, ainsi que les bonifications effectivement accordées à la fin de chaque année.

³ Sont considérés comme titres accessibles à tout placeur, ceux qui sont émis par

souscription publique, ceux qui sont cotés en Bourse ou dont l'admission à la Cote officielle est prévue, ceux faisant habituellement l'objet de négociations hors bourse ainsi que les obligations et bons de caisse émis au robinet par le Crédit Communal de Belgique, la S.N.C.I., l'I.N.C.A., la C.N.C.P., l'O.C.C.H., de même que les bons d'épargne émis par la CGER.

XVI - 3. — DETTES EN FRANCS BELGES A PLUS D'UN AN DU SECTEUR PUBLIC¹

b) Ventilation par détenteurs

(valeurs nominales à fin d'année, en milliards de francs)

| | Secteurs non financiers | | | | Intermédiaires financiers | | | | | Total |
|--|-------------------------------------|------------------------------|--|------------------|---|------------------|--|--|---|---------|
| | Entreprises, particuliers, Etranger | Paraétatiques d'exploitation | Secteur public non compris ailleurs ² | Sécurité sociale | Organismes principalement monétaires ³ | Fonds des Rentes | Caisses d'épargne, sociétés hypothécaires et de capitalisation | Organismes d'assurance-vie et accidents du travail, fonds de pension | Intermédiaires financiers publics de crédit | |
| Titres accessibles à tout placeur⁴ | | | | | | | | | | |
| 1979 | 1.072,2 | 11,9 | 8,5 | 16,3 | 485,8 | 33,1 | 288,8 | 169,2 | 91,8 | 2.177,6 |
| 1980 | 1.217,8 | 12,0 | 8,9 | 17,8 | 501,5 | 29,7 | 299,6 | 172,8 | 90,6 | 2.350,7 |
| 1981 | 1.329,8 | 13,1 | 9,0 | 18,8 | 499,9 | 25,1 | 307,3 | 175,3 | 81,4 | 2.459,7 |
| 1982 | 1.449,4 | 14,0 | 11,6 | 21,3 | 537,5 | 16,6 | 338,9 | 196,1 | 90,9 | 2.676,3 |
| 1983 | 1.587,5 | 15,0 | 12,0 | 20,2 | 617,4 | 27,3 | 401,9 | 206,5 | 146,6 | 3.034,4 |
| 1984 | 1.689,7 | 14,9 | 13,6 | 21,6 | 635,7 | 26,6 | 447,0 | 234,3 | 194,3 | 3.277,7 |
| 1985 | 1.872,2 | 14,3 | 17,9 | 24,8 | 761,5 | 26,1 | 519,4 | 246,2 | 310,6 | 3.793,0 |
| 1986 * | 1.880,3 | 14,5 | 19,9 | 27,2 | 784,2 | 47,6 | 575,1 | 278,3 | 411,0 | 4.038,1 |
| Titres non accessibles à tout placeur | | | | | | | | | | |
| 1979 | 13,0 | 0,2 | 0,2 | 2,0 | 122,8 | — | 110,3 | 31,4 | 42,1 | 322,0 |
| 1980 | 16,9 | 0,3 | 0,1 | 1,1 | 123,1 | — | 105,8 | 32,4 | 44,0 | 323,7 |
| 1981 | 20,2 | 0,3 | 0,1 | 0,8 | 130,6 | — | 105,0 | 32,1 | 42,5 | 331,6 |
| 1982 | 27,6 | 0,3 | 0,1 | 1,0 | 143,4 | — | 136,1 | 33,2 | 46,6 | 388,3 |
| 1983 | 41,1 | 0,3 | 0,1 | 0,7 | 177,6 | — | 166,5 | 38,2 | 71,4 | 495,9 |
| 1984 | 41,7 | 0,1 | 0,0 | 0,6 | 237,5 | — | 225,3 | 40,7 | 101,8 | 647,7 |
| 1985 | 51,8 | 0,1 | 0,1 | 1,7 | 266,3 | — | 282,4 | 43,6 | 206,8 | 852,8 |
| 1986 * | 67,2 | 0,0 | 0,1 | 0,4 | 257,8 | — | 281,0 | 39,5 | 197,3 | 843,3 |
| Total | | | | | | | | | | |
| 1979 | 1.085,2 | 12,1 | 8,7 | 18,3 | 608,6 | 33,1 | 399,1 | 200,6 | 133,9 | 2.499,6 |
| 1980 | 1.234,7 | 12,3 | 9,0 | 18,9 | 624,6 | 29,7 | 405,4 | 205,2 | 134,6 | 2.674,4 |
| 1981 | 1.350,0 | 13,4 | 9,1 | 19,6 | 630,5 | 25,1 | 412,3 | 207,4 | 123,9 | 2.791,3 |
| 1982 | 1.477,0 | 14,3 | 11,7 | 22,3 | 680,9 | 16,6 | 475,0 | 229,3 | 137,5 | 3.064,6 |
| 1983 | 1.628,6 | 15,3 | 12,1 | 20,9 | 795,0 | 27,3 | 568,4 | 244,7 | 218,0 | 3.530,3 |
| 1984 | 1.731,4 | 15,0 | 13,6 | 22,2 | 873,2 | 26,6 | 672,3 | 275,0 | 296,1 | 3.925,4 |
| 1985 | 1.924,0 | 14,4 | 18,0 | 26,5 | 1.027,8 | 26,1 | 801,8 | 289,8 | 517,4 | 4.645,8 |
| 1986 * | 1.947,5 | 14,5 | 20,0 | 27,6 | 1.042,0 | 47,6 | 856,1 | 317,8 | 608,3 | 4.881,4 |

¹ Y compris les titres du Fonds Belgo-Congolais d'Amortissement et de Gestion.

² A l'exclusion des fonds autonomes et organismes paraétatiques qui ont le caractère d'organismes monétaires ou d'organismes d'épargne, de sécurité sociale, d'assurances ou de capitalisation.

³ A l'exclusion des avoirs des caisses de pension gérées par ces organismes.

⁴ Sont considérés comme titres accessibles à tout placeur, ceux qui sont émis par souscription publique ceux qui sont cotés en Bourse ou dont l'admission à la Cote officielle est prévue, ceux faisant habituellement l'objet de négociations hors bourse ainsi que les obligations et bons de caisse émis au robinet par le Crédit Communal de Belgique, la S.N.C.I., l'I.N.C.A., la C.N.C.P., l'O.C.C.H., de même que les bons d'épargne émis par la CGER.

XVII. — VALEURS MOBILIERES DU SECTEUR PRIVE ET CREDITS AUX ENTREPRISES ET PARTICULIERS ET A L'ETRANGER

1. — ACTIVITE BOURSIERE : CAPITAUX TRAITES, NIVEAU DES COURS ET TAUX DE RENDEMENT

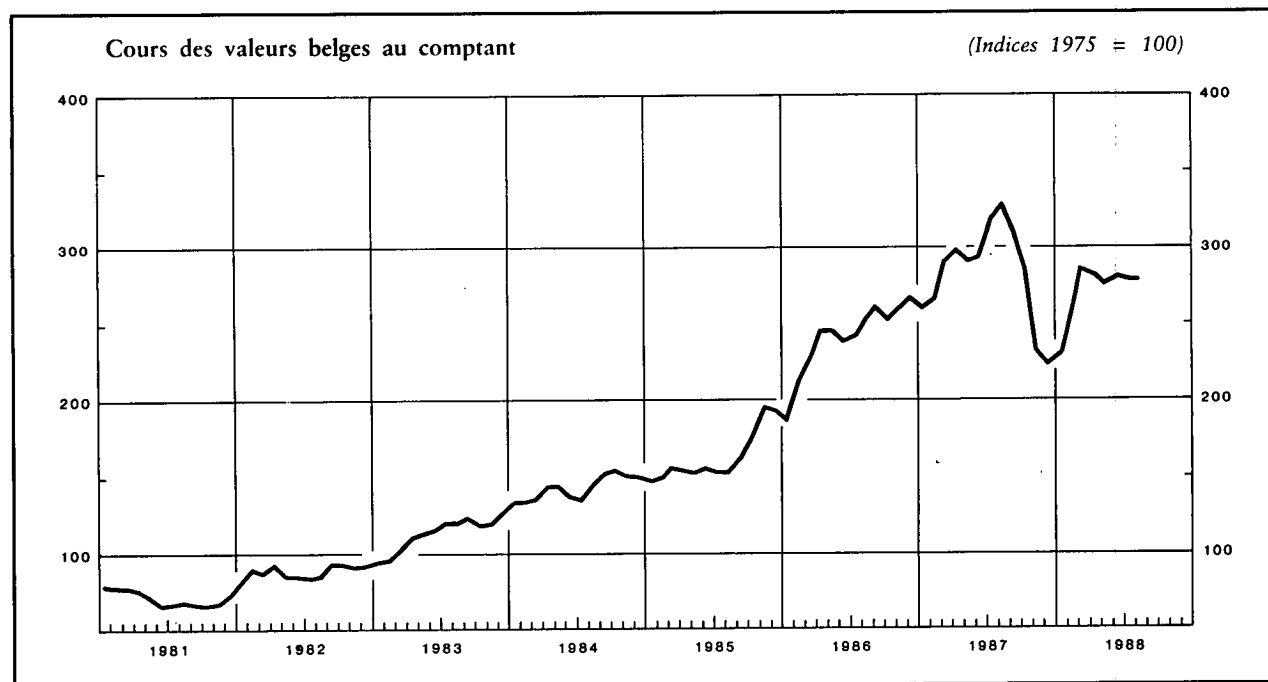

| Moyennes mensuelles ou mois | Valeurs belges | | | | Valeurs étrangères | | |
|--------------------------------------|---|--|------------------------|--|-------------------------------------|---|--|
| | Capitaux traités Moyennes par séance ^{1,2} | Cours des actions au comptant ³ | | Taux de rendement des actions ⁴ | | Capitaux traités Moyennes par séance ¹ | Cours des actions au comptant ³ |
| | | Ensemble | Sociétés industrielles | Ensemble | Sociétés industrielles ⁵ | | |
| | (millions de francs) | (Indices 1975 = 100) | | (%) | | (millions de francs) | (Indice 1975 = 100) |
| 1980 | 106 | 89 | 93 | 7,3 | 6,2 | 156 | 142 |
| 1981 | 107 | 73 | 75 | 8,7 | 7,3 | 139 | 193 |
| 1982 | 204 | 89 | 89 | 7,1 | 5,6 | 156 | 202 |
| 1983 | 308 | 114 | 113 | 6,1 | 5,0 | 254 | 288 |
| 1984 | 367 | 144 | 144 | 5,2 | 3,9 | 272 | 349 |
| 1985 | 454 | 163 | 160 | 4,9 | 4,1 | 305 | 397 |
| 1986 | 792 | 241 | 231 | 3,6 | 3,4 | 413 | 428 |
| 1987 | 1.075 | 283 | 270 | 3,3 | 3,0 | 518 | 479 |
| 1986 2 ^e trimestre | 890 | 244 | 233 | 3,6 | 3,4 | 482 | 441 |
| 3 ^e trimestre | 663 | 252 | 240 | 3,6 | 3,4 | 367 | 426 |
| 4 ^e trimestre | 844 | 261 | 246 | 3,4 | 3,2 | 287 | 424 |
| 1987 1 ^{er} trimestre | 848 | 273 | 257 | 3,2 | 3,1 | 434 | 440 |
| 2 ^e trimestre | 1.013 | 295 | 276 | 3,0 | 2,9 | 555 | 513 |
| 3 ^e trimestre | 1.373 | 319 | 306 | 2,8 | 2,4 | 628 | 540 |
| 4 ^e trimestre | 1.066 | 248 | 243 | 4,0 | 3,5 | 453 | 425 |
| 1988 1 ^{er} trimestre | 2.382 | 260 | 249 | 3,3 | 3,1 | 358 | 416 |
| 2 ^e trimestre | 753 | 279 | 262 | 3,3 | 3,0 | 340 | 450 |
| 1987 Août | 1.285 | 328 | 315 | 2,7 | 2,3 | 756 | 550 |
| Septembre | 1.134 | 312 | 298 | 2,9 | 2,4 | 463 | 542 |
| Octobre | 1.740 | 286 | 274 | 3,8 | 3,2 | 747 | 492 |
| Novembre | 906 | 233 | 230 | 4,0 | 3,5 | 356 | 388 |
| Décembre | 552 | 225 | 224 | 4,1 | 3,7 | 255 | 395 |
| 1988 Janvier | 1.237 | 231 | 227 | 3,8 | 3,4 | 260 | 398 |
| Février | 4.310 | 263 | 252 | 3,1 | 3,0 | 384 | 411 |
| Mars | 1.598 | 285 | 268 | 3,1 | 2,8 | 429 | 439 |
| Avril | 657 | 282 | 266 | 3,3 | 3,2 | 345 | 441 |
| Mai | 681 | 275 | 257 | 3,4 | 3,2 | 241 | 437 |
| Juin | 923 | 281 | 264 | 3,2 | 2,6 | 434 | 473 |
| Juillet | 627 | 279 | 263 | 3,3 | 2,7 | 433 | 491 |
| Août | | 278 | 264 | 3,3 | 2,7 | | 494 |

¹ Source : Commission de la Bourse de Bruxelles. Transactions au comptant et à terme à la Bourse de Bruxelles.

² Obligations de sociétés et actions uniquement.

³ Source : I.N.S. Indices des actions aux Bourses de Bruxelles et d'Anvers. Moyennes des indices aux 10 et 25 de chaque mois.

⁴ Rapport au cours à la fin du mois à la Bourse de Bruxelles du dernier dividende net payé. Nouvelle série à partir de 1982. Source : Kredietbank.

⁵ Actions sans avantages fiscaux.

XVII - 2. — RENDEMENT DES SOCIÉTÉS PAR ACTIONS¹

Source : I.N.S.

| Périodes ² | Nombre de sociétés recensées | Capital versé | Réserves | Résultats nets de l'année comptable | | Dividendes bruts mis en paiement | Tantièmes payés | Emprunts obligataires | |
|---|------------------------------|---------------|----------|-------------------------------------|--------|----------------------------------|-----------------|-----------------------------------|---|
| | | | | Bénéfices | Pertes | | | Dette obligatoire en vie au 31/12 | Montant brut des coupons payés ³ |
| <i>(milliards de francs)</i> | | | | | | | | | |
| (1) | (2) | (3) | (4) | (5) | (6) | (7) | (8) | (9) | |
| A. — Sociétés ayant leur principale exploitation en Belgique⁴ | | | | | | | | | |
| 1970 | 15.567 | 343,9 | 191,4 | 47,4 | 9,1 | 21,2 | 1,7 | 104,1 | 5,3 |
| 1971 | 15.938 | 371,8 | 210,8 | 53,5 | 9,7 | 23,8 | 1,9 | 122,3 | 7,0 |
| 1972 | 16.640 | 395,4 | 239,8 | 53,9 | 12,6 | 24,2 | 1,8 | 151,0 | 8,5 |
| 1973 | 17.155 | 419,2 | 257,5 | 62,5 | 10,6 | 28,9 | 2,0 | 173,6 | 10,4 |
| 1974 | 18.137 | 440,2 | 282,7 | 78,4 | 11,7 | 36,4 | 2,4 | 199,3 | 12,1 |
| 1975 | 19.108 | 469,5 | 319,6 | 83,9 | 23,2 | 40,0 | 2,3 | 240,6 | 14,5 |
| 1976 | 19.993 | 497,3 | 348,5 | 65,8 | 47,3 | 32,2 | 1,3 | 281,8 | 18,2 |
| 1977 | 20.734 | 524,4 | 353,8 | 77,0 | 42,5 | 36,2 | 1,3 | 330,1 | 22,0 |
| B. — Sociétés ayant leur principale exploitation à l'étranger | | | | | | | | | |
| 1970 | 240 | 41,3 | 29,7 | 6,4 | 2,6 | 3,6 | 0,2 | 3,7 | 0,3 |
| 1971 | 234 | 43,0 | 29,0 | 7,1 | 0,3 | 3,9 | 0,2 | 2,3 | 0,2 |
| 1972 | 229 | 46,8 | 31,9 | 5,3 | 0,2 | 3,8 | 0,2 | 4,9 | 0,2 |
| 1973 | 211 | 43,9 | 32,0 | 5,5 | 0,4 | 3,7 | 0,2 | 4,8 | 0,3 |
| 1974 | 192 | 45,8 | 32,1 | 7,9 | 0,7 | 4,7 | 0,2 | 4,7 | 0,3 |
| 1975 | 186 | 45,5 | 34,5 | 11,1 | 0,8 | 5,5 | 0,2 | 6,5 | 0,3 |
| 1976 | 174 | 43,9 | 38,2 | 6,5 | 0,7 | 4,7 | 0,2 | 6,9 | 0,5 |
| 1977 | 169 | 44,1 | 37,1 | 5,1 | 0,9 | 4,8 | 0,2 | 6,9 | 0,6 |
| C. — Total⁴ | | | | | | | | | |
| 1970 | 15.807 | 385,2 | 221,1 | 53,8 | 11,7 | 24,8 | 1,9 | 107,8 | 5,6 |
| 1971 | 16.172 | 414,8 | 239,8 | 60,6 | 10,0 | 27,7 | 2,1 | 124,6 | 7,2 |
| 1972 | 16.869 | 442,2 | 271,7 | 59,2 | 12,8 | 28,0 | 2,0 | 155,9 | 8,7 |
| 1973 | 17.366 | 463,1 | 289,5 | 68,0 | 11,0 | 32,6 | 2,2 | 178,4 | 10,7 |
| 1974 | 18.329 | 486,0 | 314,8 | 86,3 | 12,4 | 41,1 | 2,6 | 204,0 | 12,4 |
| 1975 | 19.294 | 515,0 | 354,1 | 95,0 | 24,0 | 45,5 | 2,5 | 247,1 | 14,8 |
| 1976 | 20.167 | 541,2 | 386,7 | 72,3 | 48,0 | 36,9 | 1,5 | 288,7 | 18,7 |
| 1977 | 20.903 | 568,5 | 390,9 | 82,1 | 43,4 | 41,0 | 1,5 | 336,7 | 22,6 |

¹ Sociétés anonymes et en commandite par actions de droit belge.

² Il s'agit de l'année de paiement du dividende pour les colonnes (1) à (7).

³ Il s'agit du montant des intérêts échus pendant l'année sous rubrique; ce montant est en relation avec la dette obligatoire en vie à la fin de l'année précédente.

⁴ Non compris la B.N.B., la S.N.C.I. et la SABENA.

XVII - 4. — EMISSIONS DES SOCIÉTÉS ¹

(milliards de francs)

Source : I.N.S. (données modifiées par la B.N.B. ²).

| Périodes | Actions | | Obligations (montant nominal) | | | | Actions et obligations | Actions et obligations | |
|--|------------------------|---------------------|----------------------------------|---------------------|---------------------|----------------------------------|----------------------------------|----------------------------------|--|
| | émissions nominales | émissions nettes | émissions non continues | | | émissions continues nettes | Total des émissions nettes | Total des émissions nettes | Total des émissions nettes (I.N.S.) |
| | | | émissions brutes | amortis- sements | émissions nettes | | | | |
| (1) | (2) | (3) | (4) | (5) = (3) - (4) | (6) | (7) = (5) + (6) | (8) = (2) + (7) | (9) | |
| A. — Sociétés ayant leur principale exploitation en Belgique | | | | | | | | | |
| 1973 | 39,1 | 20,8 | 13,9 | 3,3 | 10,6 | 6,3 | 16,9 | 37,7 | 39,1 |
| 1974 | 49,5 | 23,4 | 13,4 | 4,2 | 9,2 | 9,6 | 18,8 | 42,2 | 43,2 |
| 1975 | 39,4 | 21,5 | 27,0 | 4,5 | 22,5 | 9,0 | 31,5 | 53,0 | 58,1 |
| 1976 | 50,1 | * 25,2 | 18,4 | 3,9 | 14,5 | 11,7 | 26,2 | * 51,4 | * 63,3 |
| 1977 | * 91,9 | * 55,3 | 13,4 | 4,8 | 8,6 | 14,5 | 23,1 | * 78,4 | * 99,4 |
| 1978 | * 64,4 | * 41,2 | 10,3 | 8,1 | 2,2 | 12,5 | 14,7 | * 55,9 | * 72,9 |
| 1979 | * 67,1 | * 34,5 | 16,0 | 8,8 | 7,2 | 14,9 | 22,1 | * 56,6 | * 79,8 |
| 1980 | * 87,1 | 43,7 | 16,9 | 9,6 | 7,3 | 24,6 | 31,9 | 75,6 | 120,0 |
| B. — Sociétés ayant leur principale exploitation à l'étranger | | | | | | | | | |
| 1973 | 9,4 | 0,3 | 0,0 | 0,1 | - 0,1 | 0,0 | - 0,1 | 0,2 | 0,2 |
| 1974 | 0,6 | 0,2 | 0,0 | 0,1 | - 0,1 | 0,0 | - 0,1 | 0,1 | 0,1 |
| 1975 | 0,2 | 0,0 | 1,9 | 0,1 | 1,8 | 0,0 | 1,8 | 1,8 | 1,8 |
| 1976 | . | . | 0,6 | 0,2 | 0,4 | 0,0 | 0,4 | 0,4 | 0,4 |
| 1977 | . | . | 0,0 | 0,3 | - 0,3 | 0,0 | - 0,3 | - 0,3 | - 0,3 |
| 1978 | . | . | 0,0 | 0,4 | - 0,4 | 0,0 | - 0,4 | - 0,4 | - 0,4 |
| 1979 | . | . | 0,0 | 0,4 | - 0,4 | 0,0 | - 0,4 | - 0,4 | - 0,4 |
| 1980 | * . | . | 0,0 | 0,1 | - 0,1 | 0,0 | - 0,1 | - 0,1 | - 0,1 |
| C. — Total général | | | | | | | | | |
| 1973 | 48,5 | 21,1 | 13,9 | 3,4 | 10,5 | 6,3 | 16,8 | 37,9 | 39,3 |
| 1974 | 50,1 | 23,6 | 13,4 | 4,3 | 9,1 | 9,6 | 18,7 | 42,3 | 43,3 |
| 1975 | 39,6 | 21,5 | 28,9 | 4,6 | 24,3 | 9,0 | 33,3 | 54,8 | 59,9 |
| 1976 | 50,1 | * 25,2 | 19,0 | 4,1 | 14,9 | 11,7 | 26,6 | * 51,8 | * 63,7 |
| 1977 | * 91,9 | * 55,3 | 13,4 | 5,1 | 8,3 | 14,5 | 22,8 | * 78,1 | * 99,1 |
| 1978 | * 64,4 | * 41,2 | 10,3 | 8,5 | 1,8 | 12,5 | 14,3 | * 55,5 | * 72,5 |
| 1979 | * 67,1 | * 34,5 | 16,0 | 9,2 | 6,8 | 14,9 | 21,7 | * 56,2 | * 79,4 |
| 1980 | * 87,1 | 43,7 | 16,9 | 9,7 | 7,2 | 24,6 | 31,8 | 75,5 | 119,9 |

¹ Sociétés anonymes, en commandite par actions et de personnes à responsabilité limitée de droit belge.

² Ces modifications consistent d'une part à inclure les appels de fonds, d'autre part à éliminer les émissions continues et non continues d'obligations du secteur public (S.N.C.I., SABENA) et les émissions d'obligations et de bons de caisse des banques belges.

N.B. — Colonne (1) et (9) : montants repris sans modifications des statistiques de l'I.N.S.

— Colonne (2) à (8) : montants modifiés par la B.N.B. comme indiqué à la note ² ci-contre.

— Colonne (1) : constitutions de sociétés et augmentations de capital — colonne (2) : montants libérés sur souscriptions d'actions (déduction faite des libérations autres qu'en espèces), primes d'émission et appels de fonds — colonne (3) : nouvelles émissions (partie effectivement émise au cours de l'année) plus reliquats d'émissions antérieures, moins emprunts de conversion et d'émissions contre paiement en nature

XVII - 5. — EMISSIONS DES SOCIÉTÉS¹

(milliards de francs)

| Périodes | Actions | | Obligations (montant nominal) | Actions et obligations |
|--|------------------------|----------------------------------|--------------------------------------|---------------------------|
| | Emissions nominales | Emissions ² nettes | Emissions non continues brutes | Total |
| | (1) | (2) | (3) | (4) = (2) + (3) |
| 1981 ³ | 115,9 | 48,3 | 47,9 | 96,2 |
| 1982 | 152,1 | 102,3 | 6,1 | 108,4 |
| 1983 | 330,4 | 239,2 | 27,4 | 266,6 |
| 1984 | 124,4 | 87,7 | 5,0 | 92,7 |
| 1985 | 169,0 | 103,5 | 7,8 | 111,3 |
| 1986 | 241,3 | 136,3 | 6,1 | 142,4 |
| 1985 1 ^{er} trimestre | 21,5 | 12,2 | 2,0 | 14,2 |
| 2 ^e trimestre | 46,3 | 26,4 | 5,5 | 31,9 |
| 3 ^e trimestre | 39,5 | 22,7 | 0,0 | 22,7 |
| 4 ^e trimestre | 61,8 | 42,2 | 0,3 | 42,5 |
| 1986 1 ^{er} trimestre | 60,5 | 30,8 | 0,0 | 30,8 |
| 2 ^e trimestre | 61,2 | 35,1 | 1,1 | 36,2 |
| 3 ^e trimestre | 51,5 | 29,7 | 0,1 | 29,8 |
| 4 ^e trimestre | 68,1 | 40,7 | 4,9 | 45,6 |
| 1987 1 ^{er} trimestre * | 57,7 | 42,5 | 1,0 | 43,5 |
| 1986 Mars | 17,9 | 8,6 | 0,0 | 8,6 |
| Avril | 13,2 | 6,3 | 0,5 | 6,8 |
| Mai | 19,4 | 16,2 | 0,6 | 16,8 |
| Juin | 28,6 | 12,6 | 0,0 | 12,6 |
| Juillet | 24,9 | 17,1 | 0,0 | 17,1 |
| Août | 12,6 | 5,8 | 0,0 | 5,8 |
| Septembre | 14,0 | 6,8 | 0,0 | 6,8 |
| Octobre | 17,3 | 13,0 | 0,6 | 13,6 |
| Novembre | 17,2 | 14,3 | 1,7 | 16,0 |
| Décembre | 33,6 | 13,4 | 2,6 | 16,0 |
| 1987 Janvier | 11,0 | 6,0 | 0,0 | 6,0 |
| Février | 28,0 | 23,7 | 1,0 | 24,7 |
| Mars | 18,7 | 12,8 | 0,0 | 12,8 |

¹ Sociétés anonymes, en commandite par actions et privées à responsabilité limitée de droit belge. Les chiffres de ce tableau diffèrent des données reprises au tableau XVII-4 sur les points suivants : a) les émissions nettes d'actions ne comprennent pas les appels de fonds ; b) les émissions d'obligations sont brutes (amortissements non déduits) et ne comprennent pas les émissions continues.

² Y compris les primes d'émission.

³ Y compris les opérations résultant du plan d'assainissement de la sidérurgie.

XVII - 6. — ENGAGEMENTS DES ENTREPRISES¹ ET PARTICULIERS ENVERS LES INTERMEDIAIRES FINANCIERS BELGES

Ventilation d'après les organismes auprès desquels ces engagements ont été contractés à leur origine²
(milliards de francs)

| Fin de période | Organismes principalement monétaires | | | | Autres intermédiaires financiers | | | | | | Total général | dont emprunts obligataires émis par les organismes publics d'exploitation ⁴ |
|-------------------------|--------------------------------------|--------------------|-----------------|--------------------|--|--------------------------|-------|-------------------|------------------|-------------------|---------------|--|
| | B.N.B. | Organismes publics | Banques | Total ³ | Intermédiaires financiers publics de crédit spécialisés dans | | CGER | Banques d'épargne | Divers | Total | | |
| | | | | | les crédits professionnels | le crédit à l'habitation | | | | | | |
| (1) | (2) | (3) | (4) = (1) à (3) | (5) | (6) | (7) | (8) | (9) | (10) = (5) à (9) | (11) = (4) + (10) | (12) | |
| 1980 | 0,9 | 0,5 | 1.020,6 | 1.022,0 | 439,8 | 244,4 | 345,4 | 328,5 | 2,2 | 1.360,3 | 2.382,3 | 101,0 |
| 1981 | 0,5 | 0,5 | 1.087,0 | 1.088,0 | 456,9 | 273,4 | 349,5 | 336,0 | 1,9 | 1.417,7 | 2.505,7 | 105,3 |
| 1982 | 0,7 | 0,5 | 1.106,2 | 1.107,4 | 466,7 | 300,5 | 349,7 | 344,9 | 1,6 | 1.463,4 | 2.570,8 | 111,9 |
| 1983 ⁵ | 0,6 | 0,3 | 1.159,5 | 1.160,4 | 447,5 | 323,4 | 360,1 | 368,2 | 2,4 | 1.501,6 | 2.662,0 | 122,0 |
| 1984 | 0,3 | 0,2 | 1.189,5 | 1.190,0 | 432,0 | 344,0 | 371,5 | 374,6 | 1,9 | 1.524,0 | 2.714,0 | 120,3 |
| 1985 | 0,0 | 0,2 | 1.244,8 | 1.245,0 | 442,5 | 367,4 | 376,9 | 388,1 | 1,5 | 1.576,4 | 2.821,4 | 108,4 |
| 1986 Mars | 0,1 | 0,2 | 1.260,2 | 1.260,5 | 440,7 | 370,6 | 371,8 | 399,9 | 1,3 | 1.584,3 | 2.844,8 | 107,6 |
| Juin | 0,1 | 0,2 | 1.298,0 | 1.298,3 | 445,5 | 375,7 | 378,5 | 412,7 | 2,8 | 1.615,2 | 2.913,5 | 112,2 |
| Septembre | 0,0 | 0,2 | 1.283,9 | 1.284,1 | 447,5 | 382,1 | 375,8 | 418,3 | 2,8 | 1.626,5 | 2.910,6 | 110,2 |
| Décembre | 0,0 | 0,2 | 1.347,2 | 1.347,4 | 454,1 | 395,4 | 383,4 | 429,4 | 3,2 | 1.665,5 | 3.012,9 | 109,9 |
| 1987 Mars | 0,0 | 0,2 | 1.378,5 | 1.378,7 | 462,9 | 407,5 | 384,9 | 433,7 | 2,7 | 1.691,7 | 3.070,4 | 106,7 |
| Juin | 0,0 | 0,2 | 1.467,7 | 1.467,9 | 475,6 | 418,1 | 395,8 | 459,4 | 2,6 | 1.751,5 | 3.219,4 | 106,2 |
| Septembre | 0,0 | 0,0 | 1.438,3 | 1.438,3 | 480,7 | 429,4 | 387,3 | 455,0 | 2,7 | 1.755,1 | 3.193,4 | 103,8 |
| Décembre | 0,0 | 0,0 | 1.479,9 | 1.479,9 | 483,5 | 444,1 | 396,3 | 467,2 | 2,6 | 1.793,7 | 3.273,6 | 97,1 |
| 1988 Mars | 0,0 | 0,0 | 1.528,9 | 1.528,9 | 487,3 | 450,5 | 394,4 | 477,1 | 2,3 | 1.811,6 | 3.340,5 | 96,5 |

¹ Les entreprises comprennent les organismes publics d'exploitation, mais non les intermédiaires financiers. Les chiffres englobent les emprunts obligataires émis par les entreprises, y compris les certificats à un an au plus émis par les organismes publics d'exploitation.

² Les emprunts obligataires émis par les entreprises sont supposés contractés à l'origine auprès de l'organisme détenteur.

³ Cf. tableau XIII-1, colonne (10) + colonne (11), à l'exclusion des crédits pour compte de l'Etat.

⁴ Non compris les certificats à un an au plus émis par les organismes publics d'exploitation.

⁵ Y compris les effets venus à échéance le dernier jour du mois et n'ayant pu être encaissés parce que ce jour était un samedi ou un jour férié.

XVII - 7. — INSCRIPTIONS HYPOTHECAIRES

Source : *Moniteur belge*.

| Moyennes mensuelles | milliards de francs ¹ |
|--------------------------------------|----------------------------------|
| 1980 | 17,3 |
| 1981 | 13,5 |
| 1982 | 11,9 |
| 1983 | 12,0 |
| 1984 | 14,1 |
| 1985 | 15,2 |
| 1986 | 21,1 |
| 1987 | 27,2 |
| 1986 2 ^e trimestre | 16,0 |
| 3 ^e trimestre | 23,8 |
| 4 ^e trimestre | 28,7 |
| 1987 1 ^{er} trimestre | 28,0 |
| 2 ^e trimestre | 27,7 |
| 3 ^e trimestre | 26,3 |
| 4 ^e trimestre | 26,8 |
| 1988 1 ^{er} trimestre | 25,3 |
| 2 ^e trimestre | 26,8 |

¹ Montants estimés d'après les droits d'inscription perçus. Y compris les renouvellements au bout de quinze ans qui se montent à environ 1 1/2 p.c. du total mais non compris les hypothèques légales.

Références bibliographiques : *Annuaire Statistique de la Belgique*. — *Bulletin de Statistique de l'I.N.S.* — *Statistiques économiques belges 1970-1980*. — *Bulletin de la Banque Nationale de Belgique*. LI^e année, tome 1, n^o 1, janvier 1976 et LIII^e année, tome II, n^o 5, mai 1978. — *Indices et Statistiques* (Commission de la Bourse de Bruxelles). — *Bulletin hebdomadaire de la Kredietbank*. — *Moniteur Belge* : Ministère des Finances : Situation des opérations en matière d'impôts; Droits d'hypothèque.

XVII - 8. — DEMANDES DE CREDITS HYPOTHECAIRES INTRODUITES AUPRES DES PRINCIPAUX INTERMEDIAIRES FINANCIERS BELGES POUR LE FINANCEMENT DU LOGEMENT¹

| Période | Nombre de demandes (milliers) | | | | | Montant des demandes (milliards de francs) | | | | |
|------------------------------------|-------------------------------|---------------------------|--------------------------------|--------------|-------|--|---------------------------|--------------------------------|--------------|-------|
| | Achat | | Construction ou transformation | | Total | Achat | | Construction ou transformation | | Total |
| 1980 | 44,7 | | 30,7 | | 75,4 | 61,8 | | 46,6 | | 108,4 |
| 1981 | 42,4 | | 26,8 | | 69,2 | 53,6 | | 39,7 | | 93,3 |
| 1982 | 37,8 | | 20,1 | | 57,9 | 44,1 | | 27,5 | | 71,6 |
| | Achat | Crédit mixte ² | Transformation | Construction | Total | Achat | Crédit mixte ² | Transformation | Construction | Total |
| 1983 | 41,8 | 5,5 | 6,6 | 15,5 | 69,4 | 51,0 | 7,9 | 4,3 | 27,4 | 90,6 |
| 1984 | 45,0 | 6,2 | 7,5 | 16,8 | 75,5 | 56,5 | 8,9 | 4,8 | 30,7 | 100,9 |
| 1985 | 50,8 | 5,4 | 8,4 | 19,9 | 84,5 | 67,1 | 8,9 | 6,1 | 36,3 | 118,4 |
| 1986 | 73,0 | 9,3 | 11,6 | 22,6 | 116,8 | 109,4 | 16,4 | 10,3 | 46,3 | 182,4 |
| 1987 | 66,7 | 10,4 | 10,2 | 23,0 | 110,3 | 109,2 | 19,0 | 9,5 | 53,0 | 190,7 |
| 1986 1 ^{er} trimestre ... | 14,8 | 1,4 | 2,1 | 4,9 | 23,2 | 20,2 | 2,6 | 1,8 | 9,0 | 33,6 |
| 2 ^e trimestre ... | 20,3 | 2,4 | 3,6 | 6,9 | 33,2 | 30,5 | 4,2 | 3,3 | 13,5 | 51,5 |
| 3 ^e trimestre ... | 18,9 | 2,7 | 3,2 | 5,9 | 30,7 | 29,5 | 4,6 | 2,8 | 12,6 | 49,5 |
| 4 ^e trimestre ... | 19,0 | 2,8 | 2,7 | 5,2 | 29,7 | 29,2 | 5,0 | 2,4 | 11,2 | 47,8 |
| 1987 1 ^{er} trimestre ... | 16,7 | 2,5 | 2,7 | 6,8 | 28,7 | 27,4 | 4,8 | 2,5 | 15,6 | 50,3 |
| 2 ^e trimestre ... | 17,4 | 2,8 | 2,6 | 5,6 | 28,4 | 27,9 | 4,9 | 2,4 | 12,2 | 47,4 |
| 3 ^e trimestre ... | 15,5 | 2,5 | 2,5 | 5,0 | 25,5 | 25,6 | 4,4 | 2,4 | 11,9 | 44,3 |
| 4 ^e trimestre ... | 17,1 | 2,6 | 2,4 | 5,6 | 27,7 | 28,3 | 4,9 | 2,2 | 13,3 | 48,7 |
| 1988 1 ^{er} trimestre ... | 18,7 | 3,2 | 2,8 | 7,0 | 31,7 | 31,9 | 6,0 | 2,7 | 16,4 | 57,0 |
| 1987 Mai | 5,3 | 0,8 | 0,8 | 1,8 | 8,7 | 8,5 | 1,4 | 0,7 | 3,6 | 14,2 |
| Juin | 6,3 | 1,0 | 0,9 | 1,9 | 10,1 | 10,0 | 1,8 | 0,9 | 4,4 | 17,1 |
| Juillet | 5,4 | 0,9 | 0,9 | 1,7 | 8,9 | 9,2 | 1,6 | 0,8 | 4,4 | 16,0 |
| Août | 4,4 | 0,7 | 0,7 | 1,4 | 7,2 | 7,0 | 1,1 | 0,7 | 3,2 | 12,0 |
| Septembre | 5,7 | 0,9 | 0,9 | 1,9 | 9,4 | 9,4 | 1,7 | 0,9 | 4,3 | 16,3 |
| Octobre | 6,4 | 1,0 | 0,9 | 2,2 | 10,5 | 10,7 | 1,8 | 0,8 | 5,5 | 18,8 |
| Novembre | 5,5 | 0,8 | 0,8 | 1,8 | 8,9 | 8,9 | 1,5 | 0,8 | 4,1 | 15,3 |
| Décembre | 5,2 | 0,8 | 0,7 | 1,6 | 8,3 | 8,7 | 1,6 | 0,6 | 3,7 | 14,6 |
| 1988 Janvier | 5,1 | 0,8 | 0,7 | 2,0 | 8,6 | 8,8 | 1,5 | 0,6 | 4,5 | 15,4 |
| Février | 6,1 | 1,1 | 0,9 | 2,2 | 10,3 | 10,0 | 2,0 | 0,9 | 5,3 | 18,2 |
| Mars | 7,5 | 1,3 | 1,2 | 2,8 | 12,8 | 13,1 | 2,5 | 1,2 | 6,6 | 23,4 |
| Avril | 5,9 | 1,1 | 1,1 | 2,4 | 10,5 | 10,5 | 2,0 | 1,0 | 6,2 | 19,7 |
| Mai | 6,1 | 1,1 | 1,0 | 2,4 | 10,6 | 11,1 | 2,0 | 1,1 | 6,1 | 20,3 |

¹ Selon une enquête auprès des institutions publiques de crédit, des principales banques, des banques d'épargne et d'un groupe important de compagnies d'assurance et de sociétés de crédit hypothécaire. Les données indiquent une tendance et ne reflètent ni la totalité des demandes de crédits hypothécaires, ni l'encours de ces crédits. Dans l'analyse des données sur une longue période, il y a lieu de tenir compte des modifications dans la répartition des rubriques entre les années 1982 et 1983 (cf. à ce sujet, l'article mentionné dans la référence bibliographique).

² Un crédit hypothécaire mixte est destiné au financement à la fois de l'achat d'un logement existant et des travaux de transformation de ce logement.

Référence bibliographique : *Bulletin de la Banque Nationale de Belgique*, LXI^e année, Tome II, n^{os} 1-2, juillet-août 1986.

XVII - 9. — CREDITS¹ D'ESCOMPTE, D'AVANCES ET D'ACCEPTATION ACCORDES A LEUR ORIGINE PAR LES BANQUES DE DEPOTS, LA CAISSE GENERALE D'EPARGNE ET DE RETRAITE, LA SOCIETE NATIONALE DE CREDIT A L'INDUSTRIE ET LA CAISSE NATIONALE DE CREDIT PROFESSIONNEL² AUX ENTREPRISES ET PARTICULIERS ET A L'ETRANGER

a) Crédits de un million de francs ou plus dont le bénéficiaire³ est un résident belge

Ventilation d'après le secteur économique auquel le bénéficiaire appartient

(Encours à fin d'année, en milliards de francs)

| | Encours ouverts | | | | Encours utilisés | | | |
|--|-----------------|----------------|----------------|----------------|------------------|----------------|----------------|----------------|
| | 1983 | 1984 | 1985* | 1986 | 1983 | 1984 | 1985* | 1986 |
| Agriculture et commerce de gros des produits agricoles | 35,6 | 41,3 | 80,7 | 82,5 | 29,2 | 33,3 | 50,5 | 53,0 |
| Industries extractives et commerce de gros des produits de ces industries | 13,2 | 13,6 | 39,4 | 40,3 | 7,8 | 7,7 | 15,7 | 15,4 |
| Industries manufacturières et commerce de gros des produits de ces industries : | | | | | | | | |
| Alimentation, boissons et tabac | 200,7 | 216,7 | 202,5 | 211,8 | 97,3 | 100,3 | 92,0 | 88,4 |
| Textile, habillement et cuir | 89,8 | 100,5 | 102,9 | 111,4 | 47,9 | 54,0 | 54,4 | 55,0 |
| Industrie chimique ⁴ | 252,6 | 264,5 | 261,7 | 288,2 | 85,8 | 89,4 | 81,4 | 83,8 |
| Métallurgie de base | 158,6 | 134,2 | 123,4 | 133,5 | 101,1 | 69,5 | 54,7 | 51,0 |
| Fabrications métalliques | 362,4 | 392,6 | 413,0 | 446,6 | 173,4 | 169,7 | 177,6 | 185,9 |
| Produits minéraux non métalliques et bois | 102,7 | 103,3 | 107,4 | 118,7 | 60,4 | 60,1 | 57,2 | 39,0 |
| Papier, carton et imprimerie | 42,6 | 49,3 | 57,3 | 71,4 | 25,7 | 28,7 | 30,3 | 33,0 |
| Pétrole | 81,2 | 87,6 | 141,3 | 128,5 | 17,8 | 19,3 | 21,6 | 17,5 |
| Diamant et orfèvrerie | 70,1 | 69,2 | 55,3 | 47,9 | 49,9 | 46,8 | 33,5 | 29,8 |
| Autres | 1,9 | 3,3 | 2,7 | 3,1 | 1,2 | 1,5 | 1,2 | 1,9 |
| Construction et affaires immobilières de génie civil | 108,2 | 105,8 | 109,3 | 119,2 | 69,3 | 65,4 | 66,8 | 70,3 |
| Production et distribution d'énergie et d'eau | 115,1 | 125,5 | 126,5 | 141,2 | 45,0 | 43,2 | 43,3 | 58,7 |
| Autres services : | | | | | | | | |
| Commerce de gros non spécialisé | 72,1 | 88,5 | 102,0 | 115,7 | 45,2 | 52,5 | 60,8 | 67,9 |
| Commerce de détail | 81,8 | 87,7 | 120,2 | 137,8 | 52,3 | 54,6 | 79,4 | 90,6 |
| Transports, entrepôts et communications | 158,0 | 167,1 | 196,2 | 213,0 | 105,4 | 114,7 | 131,4 | 134,3 |
| Services financiers ⁵ | 149,3 | 181,4 | 209,7 | 227,6 | 55,6 | 60,7 | 79,3 | 107,4 |
| Autres services aux entreprises ⁶ | 48,3 | 67,6 | 66,3 | 75,2 | 29,6 | 35,7 | 33,5 | 40,5 |
| Autres services aux particuliers ⁷ | 174,5 | 171,0 | 147,7 | 177,8 | 148,9 | 143,7 | 128,2 | 149,5 |
| Total | 2.318,7 | 2.470,7 | 2.665,5 | 2.891,4 | 1.248,8 | 1.250,8 | 1.292,8 | 1.372,9 |

¹ Y compris ceux finançant spécifiquement des investissements en biens de capital fixe.

² Non compris les crédits que la C.N.C.P. accorde à l'intervention des entreprises de crédit agréées par elle.

³ Est considéré comme tel l'entreprise ou le particulier qui a obtenu l'ouverture de crédit et qui a, de la sorte, l'initiative de son utilisation, initiative qu'il peut exercer soit en s'endettant lui-même envers l'intermédiaire financier, soit en lui cédant des créances commerciales qu'il détient sur des tiers ; un corollaire de cette définition est que l'entreprise ou le particulier qui est le bénéficiaire du crédit n'est pas nécessairement le débiteur : ainsi, lorsqu'il y a remise à l'escompte d'une traite tirée sur un client, le débiteur est toujours le tiré, tandis que, selon les modalités de l'opération, le bénéficiaire peut être le tireur, le tiré ou un tiers : contrairement au présent tableau, les autres tableaux de la partie statistique du *Bulletin* qui concernent les crédits aux entreprises et particuliers et à l'étranger (notamment les tableaux

XIII-6 à 9 et XVII-6) utilisent le débiteur comme critère de ventilation. Les entreprises bénéficiaires comprennent les organismes publics d'exploitation, mais non les intermédiaires financiers.

⁴ Y compris plasturgie, industrie du caoutchouc, cokeries et fabriques d'agglomérés.

⁵ Notamment crédits aux sociétés à portefeuille et aux sociétés de financement.

⁶ Notamment entreprises de factoring, de leasing, de publicité, bureaux d'études et d'organisation.

⁷ Notamment prêts et crédits aux institutions de soins de santé, de services récréatifs, aux membres des professions libérales, aux salariés et appointés, à l'exclusion cependant des prêts hypothécaires accordés par la CGER à ces derniers.

Note : les totaux ne correspondent pas nécessairement à l'addition des postes en raison des forçages.

(*) Nouvelle série suite à la conversion à la nomenclature NACE.

XVII - 9. — CREDITS D'ESCOMPTE, D'AVANCES ET D'ACCEPTATION ACCORDES A LEUR ORIGINE PAR LES BANQUES DE DEPOTS, LA CAISSE GENERALE D'EPARGNE ET DE RETRAITE, LA SOCIETE NATIONALE DE CREDIT A L'INDUSTRIE ET LA CAISSE NATIONALE DE CREDIT PROFESSIONNEL AUX ENTREPRISES ET PARTICULIERS ET A L'ETRANGER

b) Crédits de un million de francs ou plus dont le bénéficiaire¹ est un non-résident

Ventilation d'après la zone géographique où le bénéficiaire a sa résidence

(Encours à fin d'année, en milliards de francs)

| | Encours ouverts | | | | Encours utilisés | | | |
|--|-----------------|----------------|----------------|----------------|------------------|--------------|--------------|--------------|
| | 1983 | 1984 | 1985 | 1986 | 1983 | 1984 | 1985 | 1986 |
| Communauté Economique Européenne ... | 511,8 | 601,6 | 679,5 | 813,9 | 263,4 | 274,1 | 290,1 | 326,1 |
| Royaume-Uni | 127,7 | 210,3 | 286,7 | 317,5 | 29,3 | 74,3 | 104,8 | 100,1 |
| République Fédérale d'Allemagne | 137,8 | 132,9 | 119,2 | 117,2 | 78,1 | 46,0 | 41,7 | 28,6 |
| France | 90,5 | 95,7 | 91,1 | 93,0 | 60,6 | 65,7 | 52,3 | 42,3 |
| Pays-Bas | 48,4 | 52,8 | 77,2 | 75,1 | 18,7 | 20,3 | 29,2 | 29,3 |
| Italie | 55,3 | 65,9 | 61,1 | 60,7 | 41,9 | 45,1 | 33,8 | 27,3 |
| Luxembourg | 19,5 | 19,7 | 27,4 | 38,2 | 8,5 | 7,2 | 17,6 | 14,5 |
| Danemark | 18,7 | 12,3 | 6,1 | 13,4 | 14,4 | 6,7 | 2,9 | 6,2 |
| Irlande | 8,0 | 6,5 | 6,0 | 1,9 | 6,9 | 4,0 | 4,2 | 1,0 |
| Grèce | 5,9 | 5,5 | 4,7 | 4,4 | 5,0 | 4,8 | 3,6 | 3,2 |
| Espagne | — | — | — | 66,2 | — | — | — | 54,1 |
| Portugal | — | — | — | 26,3 | — | — | — | 19,5 |
| Autre pays d'Europe | 187,7 | 216,2 | 178,8 | 82,5 | 137,9 | 149,2 | 108,4 | 32,4 |
| dont : Espagne | 81,7 | 95,3 | 64,9 | — | 73,7 | 83,4 | 55,3 | — |
| Suisse | 40,4 | 50,6 | 48,4 | 46,6 | 11,1 | 13,3 | 11,9 | 16,3 |
| Norvège | 6,1 | 6,3 | 4,3 | 6,0 | 3,0 | 3,6 | 1,5 | 2,2 |
| Suède | 21,3 | 15,7 | 13,3 | 8,6 | 15,7 | 7,5 | 4,6 | 1,4 |
| Etats-Unis et Canada | 133,7 | 240,8 | 335,6 | 328,1 | 34,1 | 71,7 | 93,7 | 96,2 |
| Pays exportateurs de pétrole | 84,0 | 85,6 | 80,4 | 64,0 | 71,2 | 74,3 | 65,0 | 52,7 |
| Autres pays de l'Hémisphère occidental .. | 273,2 | 301,8 | 275,6 | 202,7 | 231,4 | 237,8 | 192,0 | 124,5 |
| dont : Brésil | 59,6 | 64,1 | 71,0 | 62,7 | 54,7 | 61,5 | 51,3 | 36,0 |
| Mexique | 78,4 | 79,5 | 58,7 | 38,9 | 72,7 | 76,9 | 54,3 | 33,9 |
| Autres pays d'Afrique | 58,9 | 65,4 | 54,5 | 51,3 | 41,8 | 50,0 | 39,0 | 36,4 |
| dont : Afrique du Sud | 6,1 | 6,3 | 4,1 | 3,6 | 4,3 | 4,8 | 3,6 | 2,6 |
| République du Zaïre | 8,5 | 13,2 | 15,9 | 18,4 | 6,3 | 11,2 | 11,5 | 11,8 |
| Australie et Nouvelle Zélande | 54,0 | 87,0 | 86,4 | 117,2 | 34,7 | 60,9 | 50,3 | 70,8 |
| Autres pays d'Asie | 78,9 | 137,2 | 154,6 | 179,7 | 43,5 | 59,2 | 49,9 | 60,8 |
| dont : Japon | 29,9 | 68,9 | 79,2 | 97,8 | 10,4 | 15,5 | 11,4 | 17,2 |
| Total | 1.382,2 | 1.735,6 | 1.845,4 | 1.839,4 | 858,0 | 977,2 | 888,4 | 799,9 |

¹ Est considéré comme tel celui qui a obtenu l'ouverture de crédit et qui a de la sorte l'initiative de son utilisation, initiative qu'il peut exercer en s'endettant lui-même envers l'intermédiaire financier ou en lui cédant des créances commerciales qu'il détient sur des tiers. Dès lors, l'encours des traites tracées sur les non-résidents et remises à l'escompte par un résident, ainsi que les encours ouverts sur lesquels

s'imputent ces remises sont inclus dans le tableau XVII-8 a) et non le présent tableau.

Note : Les totaux ne correspondent pas nécessairement à l'addition des postes en raison des forçages.

XVIII. — MARCHÉ MONÉTAIRE

1. — MARCHÉ DE L'ARGENT AU JOUR LE JOUR¹

(milliards de francs)

| Moyennes journalières ² | Capitaux prêtés par | | | Capitaux empruntés par | | | | Total (8) = (1) + (2) + (3) ou (4) + (5) + (6) + (7) |
|--------------------------------------|-----------------------------|----------------------------|--|-----------------------------|----------------------------|---------------|--|--|
| | Banques de dépôts (1) | Fonds des Rentes (2) | Autres organismes ³ (3) | Banques de dépôts (4) | Fonds des Rentes (5) | I.R.G. (6) | Autres organismes ³ (7) | |
| 1980 | 7,0 | 0,1 | 3,9 | 5,1 | 0,0 | 4,4 | 1,5 | 11,0 |
| 1981 | 7,0 | 0,0 | 4,2 | 5,4 | 0,1 | 4,0 | 1,7 | 11,2 |
| 1982 | 7,4 | 0,0 | 4,0 | 5,9 | 0,0 | 3,8 | 1,7 | 11,4 |
| 1983 | 7,5 | 0,0 | 3,8 | 5,7 | 0,1 | 4,1 | 1,4 | 11,3 |
| 1984 | 7,3 | 0,0 | 3,3 | 5,8 | 0,1 | 3,1 | 1,6 | 10,6 |
| 1985 | 7,2 | 0,0 | 2,9 | 5,2 | 0,6 | 2,9 | 1,4 | 10,1 |
| 1986 | 6,3 | 0,2 | 3,0 | 4,6 | 0,6 | 3,0 | 1,3 | 9,5 |
| 1987 | 5,9 | 0,0 | 3,0 | 4,1 | 1,3 | 2,2 | 1,3 | 8,9 |
| 1986 2 ^e trimestre | 6,5 | 0,7 | 3,1 | 5,2 | 0,5 | 3,1 | 1,5 | 10,3 |
| 3 ^e trimestre | 6,0 | 0,0 | 2,8 | 4,3 | 0,6 | 2,6 | 1,3 | 8,8 |
| 4 ^e trimestre | 6,0 | 0,0 | 3,0 | 3,8 | 0,9 | 3,0 | 1,3 | 9,0 |
| 1987 1 ^{er} trimestre | 6,1 | 0,2 | 2,8 | 4,9 | 1,0 | 2,0 | 1,2 | 9,1 |
| 2 ^e trimestre | 6,5 | 0,0 | 3,1 | 4,3 | 1,2 | 2,8 | 1,3 | 9,6 |
| 3 ^e trimestre | 5,6 | 0,0 | 2,8 | 3,8 | 1,2 | 2,1 | 1,3 | 8,4 |
| 4 ^e trimestre | 5,6 | 0,0 | 3,0 | 3,6 | 1,8 | 1,8 | 1,4 | 8,6 |
| 1988 1 ^{er} trimestre | 5,3 | 0,0 | 2,9 | 3,7 | 1,2 | 1,8 | 1,5 | 8,2 |
| 2 ^e trimestre | 4,6 | 0,0 | 2,6 | 3,1 | 1,0 | 1,9 | 1,2 | 7,2 |
| 1987 Août | 6,0 | 0,0 | 2,5 | 3,6 | 2,2 | 1,7 | 1,0 | 8,5 |
| Septembre | 5,6 | 0,0 | 2,7 | 3,7 | 1,1 | 2,0 | 1,5 | 8,3 |
| Octobre | 6,9 | 0,0 | 3,3 | 3,5 | 3,2 | 2,2 | 1,3 | 10,2 |
| Novembre | 4,9 | 0,0 | 2,9 | 3,8 | 0,9 | 1,7 | 1,4 | 7,8 |
| Décembre | 5,0 | 0,0 | 3,0 | 3,4 | 1,3 | 1,5 | 1,8 | 8,0 |
| 1988 Janvier | 5,1 | 0,0 | 3,4 | 4,4 | 1,1 | 1,7 | 1,3 | 8,5 |
| Février | 6,1 | 0,0 | 2,8 | 3,2 | 1,8 | 2,7 | 1,2 | 8,9 |
| Mars | 4,8 | 0,0 | 2,6 | 3,6 | 0,7 | 1,2 | 1,9 | 7,4 |
| Avril | 4,3 | 0,0 | 2,6 | 3,6 | 0,5 | 1,6 | 1,2 | 6,9 |
| Mai | 4,7 | 0,0 | 2,8 | 2,9 | 1,3 | 2,3 | 1,0 | 7,5 |
| Juin | 4,6 | 0,1 | 2,5 | 2,9 | 1,0 | 1,9 | 1,4 | 7,2 |
| Juillet | 6,0 | 0,0 | 2,5 | 3,0 | 2,3 | 2,0 | 1,2 | 8,5 |
| Août | 4,5 | 0,0 | 2,4 | 3,1 | 1,2 | 1,5 | 1,1 | 6,9 |

¹ La plus grande partie des capitaux traités au jour le jour est régie par le « protocole régissant le marché du call money garanti », intervenu entre le Fonds des Rentes, l'I.R.G. et les organismes financiers du secteur public et du secteur privé recevant des dépôts de fonds à vue, en carnets de dépôts ou d'épargne ou à des termes n'excédant pas 3 mois. Le présent tableau tient compte, en outre, de capitaux traités en dehors de ce protocole.

² Les moyennes sont calculées sur la base du nombre total de jours de la période ; cette méthode de calcul correspond à celle que l'I.R.G. adopte dans la présentation de ses données.

³ Les colonnes (3) et (7) comprennent notamment les institutions financières publiques de crédit et les banques d'épargne, auxquelles s'ajoutent dans la colonne (3) divers prêteurs « hors protocole ».

XVIII - 2. — LOCALISATION DES EFFETS COMMERCIAUX ESCOMPTEES PAR LES BANQUES DE DEPOTS ET DES ACCEPTATIONS BANCAIRES¹

(milliards de francs)

| Moyennes des encours à fin de mois ² | Portefeuille logé | | | | Total (5) = (1) à (4) |
|---|-----------------------------------|--------------------------------|---|---------------------------------|--------------------------|
| | dans les banques de dépôts (1) | à l'I.R.G. ³ (2) | dans les autres organismes du marché hors banque et à l'étranger (3) | à la B.N.B. ⁴ (4) | |
| 1980 | 245,2 | 6,1 | 49,2 | 53,9 | 354,4 |
| 1981 | 240,7 | 6,3 | 51,3 | 61,8 | 360,1 |
| 1982 | 249,4 | 3,6 | 47,2 | 68,5 | 368,7 |
| 1983 | 257,6 | 7,3 | 47,0 | 54,2 | 366,1 |
| 1984 | 260,9 | 7,6 | 46,8 | 54,0 | 369,3 |
| 1985 | 296,0 | 7,9 | 44,5 | 12,7 | 361,1 |
| 1986 | 298,4 | 5,8 | 38,4 | 7,7 | 350,3 |
| 1987 | 269,4 | 4,5 | 33,6 | 1,8 | 309,3 |
| 1986 1 ^{er} trimestre | 290,0 | 7,5 | 40,3 | 14,9 | 352,7 |
| 2 ^e trimestre | 300,8 | 5,4 | 39,4 | 9,2 | 354,8 |
| 3 ^e trimestre | 300,1 | 5,1 | 37,9 | 4,0 | 347,1 |
| 4 ^e trimestre | 302,7 | 5,2 | 36,1 | 2,7 | 346,7 |
| 1987 1 ^{er} trimestre | 307,9 | 3,3 | 34,5 | 3,3 | 349,0 |
| 2 ^e trimestre | 264,5 | 4,5 | 34,8 | 1,7 | 305,5 |
| 3 ^e trimestre | 255,2 | 4,3 | 32,9 | 1,7 | 294,1 |
| 4 ^e trimestre | 249,9 | 6,1 | 32,3 | 0,5 | 288,8 |
| 1988 1 ^{er} trimestre | 247,6 | 7,5 | 32,1 | 0,3 | 287,5 |

¹ Encours utilisés des crédits d'escompte et d'acceptations en francs belges accordés à leur origine par les banques de dépôts aux entreprises et particuliers (autres que les intermédiaires financiers, mais y compris les paraétatiques d'exploitation), et à l'étranger.

² Ces moyennes ont été calculées en prenant une fois les encours du début et de la fin de la période et deux fois les encours des fins de mois intercalaires

³ Encours du portefeuille, à l'exclusion de la partie financée par recours au réescompte de la B.N.B.

⁴ Comme le tableau porte uniquement sur les crédits accordés à leur origine par les banques de dépôts, les chiffres de cette colonne ne comprennent pas les crédits directs de la B.N.B.

XVIII - 3. — PLAFONDS DE REESCOMPTE ET QUOTAS MENSUELS D'AVANCES EN COMPTE COURANT A LA BANQUE NATIONALE DE BELGIQUE

(milliards de francs)

| Plafonds : fin de mois Quotas : mois | Plafonds de réescompte ¹ | | | | | | | | | Quotas mensuels d'avances en compte courant décomptés au taux ordinaire ² | | |
|---|-------------------------------------|-----------------|---------------------------------------|----------------------------------|-----------------|---------------------------------------|-----------------------|-----------------|---------------------------------------|--|----------------------------------|-------------------|
| | Banques de dépôts | | | Institutions publiques de crédit | | | Banques d'épargne | | | Banques de dépôts | Institutions publiques de crédit | Banques d'épargne |
| | Ensemble des plafonds | Encours imputés | Marges disponibles (3) = (1) - (2) | Ensemble des plafonds | Encours imputés | Marges disponibles (6) = (4) - (5) | Ensemble des plafonds | Encours imputés | Marges disponibles (9) = (7) - (8) | | | |
| (1) | (2) | (3) = (1) - (2) | (4) | (5) | (6) = (4) - (5) | (7) | (8) | (9) = (7) - (8) | (10) | (11) | (12) | |
| 1979 Décembre ... | 80,2 | 72,6 | 7,6 | 12,2 | 5,0 | 7,2 | 5,5 | 2,7 | 2,8 | 34,8 | 33,2 | 14,6 |
| 1980 Décembre ... | 88,6 | 50,4 | 38,2 | 13,5 | 2,7 | 10,8 | 6,2 | 2,3 | 3,9 | 138,8 | 44,2 | 14,1 |
| 1981 Décembre ... | 95,8 | 77,1 | 18,7 | 13,7 | 3,8 | 9,9 | 7,1 | 5,1 | 2,0 | 150,9 | 45,9 | 15,4 |
| 1982 Décembre ... | 103,6 | 72,8 | 30,8 | 14,0 | 3,9 | 10,1 | 8,0 | 4,8 | 3,2 | 160,8 | 48,4 | 16,5 |
| 1983 Décembre ... | 107,5 | 80,5 | 27,0 | 15,2 | 4,4 | 10,8 | 8,4 | 4,2 | 4,2 | 173,0 | 50,5 | 17,3 |
| 1984 Décembre ... | 114,5 | 13,5 | 101,0 | 19,0 | 0,0 | 19,0 | 9,9 | 0,0 | 9,9 | 190,4 | 57,3 | 20,0 |
| 1985 Décembre ... | 123,5 | 32,4 | 91,1 | 20,3 | 1,0 | 19,3 | 10,7 | 0,6 | 10,1 | 212,7 | 62,4 | 22,0 |
| 1986 Mars | 125,8 | 15,1 | 110,7 | 20,7 | 1,0 | 20,7 | 10,9 | 0,9 | 10,0 | 216,6 | 63,9 | 22,4 |
| Juin | 128,4 | 11,2 | 117,2 | 21,4 | 0,1 | 21,3 | 11,2 | 0,0 | 11,2 | 221,6 | 65,4 | 22,8 |
| Septembre .. | 130,9 | 8,6 | 122,3 | 21,9 | 0,1 | 21,8 | 11,4 | 0,0 | 11,4 | 223,3 | 67,1 | 23,2 |
| Décembre ... | 134,7 | 9,3 | 125,4 | 22,4 | 0,2 | 22,2 | 11,7 | 0,2 | 11,5 | 229,0 | 69,4 | 23,9 |
| 1987 Mars | 137,8 | 4,7 | 133,1 | 23,1 | 0,0 | 23,1 | 12,1 | 0,0 | 12,1 | 235,5 | 71,8 | 24,7 |
| Juin | 141,0 | 10,4 | 130,6 | 23,7 | 0,0 | 23,7 | 12,6 | 0,2 | 12,4 | 244,3 | 74,5 | 25,9 |
| Août | 141,0 | 5,7 | 135,3 | 23,7 | 0,0 | 23,7 | 12,6 | 0,0 | 12,6 | 244,3 | 74,5 | 25,9 |
| Septembre .. | 144,9 | 7,0 | 137,9 | 24,5 | 0,0 | 24,5 | 13,2 | 0,0 | 13,2 | 252,9 | 77,9 | 26,8 |
| Octobre | 144,9 | 8,7 | 136,2 | 24,5 | 0,0 | 24,5 | 13,2 | 0,0 | 13,2 | 250,6 | 77,9 | 26,8 |
| Novembre .. | 144,6 | 7,8 | 136,8 | 24,5 | 0,0 | 24,5 | 13,2 | 0,0 | 13,2 | 249,9 | 77,9 | 26,8 |
| Décembre ... | 147,2 | 8,6 | 138,6 | 26,7 | 0,0 | 26,7 | 13,7 | 0,0 | 13,7 | 257,1 | 76,1 | 27,8 |
| 1988 Janvier | 147,2 | 9,3 | 137,9 | 26,7 | 0,0 | 26,7 | 13,7 | 0,0 | 13,7 | 257,1 | 76,1 | 27,8 |
| Février | 147,2 | 10,0 | 137,2 | 26,7 | 0,0 | 26,7 | 13,7 | 0,0 | 13,7 | 257,1 | 76,1 | 27,8 |
| Mars | 149,7 | 8,3 | 141,4 | 27,8 | 0,0 | 27,8 | 14,3 | 0,0 | 14,3 | 261,7 | 78,4 | 28,8 |
| Avril | 149,7 | 7,4 | 142,3 | 27,8 | 0,0 | 27,8 | 14,3 | 0,0 | 14,3 | 261,7 | 78,4 | 28,8 |
| Mai | 149,7 | 8,2 | 141,5 | 27,8 | 0,0 | 27,8 | 14,3 | 0,0 | 14,3 | 261,7 | 78,4 | 28,8 |
| Juin | 152,8 | 7,3 | 145,5 | 28,5 | 0,0 | 28,5 | 14,9 | 0,0 | 14,9 | 267,2 | 80,1 | 30,0 |
| Juillet | 152,8 | 7,3 | 145,5 | 28,5 | 0,0 | 28,5 | 14,9 | 0,0 | 14,9 | 267,2 | 80,1 | 30,0 |
| Août | 152,8 | 7,2 | 145,6 | 28,5 | 0,0 | 28,5 | 14,9 | 0,0 | 14,9 | 267,2 | 80,1 | 30,0 |

¹ Les plafonds individuels sont, en principe, adaptés au début des mois de mars, juin, septembre et décembre, sur la base des encours moyens de chaque intermédiaire financier pour la période de douze mois se terminant à la fin du trimestre civil

précédent. Les pourcentages appliqués aux éléments pris en considération des plafonds, sont les suivants :

| Date d'entrée en vigueur | Dépôts en francs belges en carnets ordinaires | Autres dépôts de la clientèle libellés en francs belges à moins d'un an | Marges non utilisées des crédits à court terme ouverts aux entreprises et particuliers | | Encours utilisés des crédits accordés à l'origine aux entreprises et particuliers | |
|--------------------------|---|---|--|--------------|---|--------------|
| | | | à court terme | à long terme | à court terme | à long terme |
| | données mensuelles | | données trimestrielles | | | |
| 2 novembre 1977 | 1,3 | 2,5 | 3,3 | 5,3 | 0,6 | |

² Jusque fin février 1980, les quotas d'avances étaient établis sur base des moyens d'action recensés pour la détermination des plafonds de réescompte tels que ceux-ci étaient calculés avant que n'intervienne, en novembre 1977, la réforme du système des plafonds de réescompte.

Depuis le 1^{er} mars 1980 le quota d'avances de chaque intermédiaire financier est égal au triple de la partie de son plafond de réescompte liée aux besoins de trésorerie (pour la définition de cette partie du plafond voir le *Bulletin de la Banque Nationale de Belgique*, LII^e année, tome II, n^o 3, septembre 1977 : « Réforme du système des plafonds de réescompte »).

En outre, chaque intermédiaire a la possibilité de se créer un quota supplémentaire par conversion de son plafond de réescompte, mais dans la mesure seulement où il ne dispose pas d'un portefeuille d'effets réescomptables suffisant pour épuiser ledit plafond. Le quota supplémentaire est égal au triple du montant du plafond de réescompte dont il est fait abandon.

Références bibliographiques : *Statistiques économiques belges 1970-1980*. — *Bulletin d'information et de documentation* : XXVIII^e année, vol. I, n^o 5, mai 1953 : « Une nouvelle statistique : le marché de l'argent au jour le jour (call money) ». — XXXV^e année, tome I, n^o 4, avril 1960 : « Le marché monétaire en Belgique ». — XXXVII^e année, vol I, n^{os} 3 et 4, mars et avril 1962 : « La réforme du 1^{er} janvier 1962 et le marché monétaire belge ». — XLII^e année, tome II, n^o 3

septembre 1967 : « Nouveaux tableaux concernant les crédits d'escompte, d'avances et d'acceptation aux entreprises et particuliers et à l'étranger » — *Bulletin de la Banque Nationale de Belgique* : XLVI^e année, tome I, n^o 1, janvier 1971 : « Une nouvelle statistique : Plafonds de réescompte et de visa des banques à la Banque Nationale de Belgique ». — LII^e année, tome II, n^o 3, septembre 1977 : « Réforme du système des plafonds de réescompte ».

XIX. — TAUX D'ESCOMPTE, D'INTERET ET DE RENDEMENT

(pour cent par an)

1a. — BAREME OFFICIEL DES TAUX D'ESCOMPTE ET D'AVANCES DE LA BANQUE NATIONALE DE BELGIQUE

| Dates des changements | Escompte | Avances en compte courant et prêts ¹ |
|------------------------------------|----------|---|
| Taux en vigueur au 31-12-1980 | 12,00 | 12,00 |
| 1981 5 mars | 12,00 | 13,00 |
| 26 mars | 13,00 | 15,00 |
| 31 mars | 16,00 | 18,00 |
| 16 avril | 15,00 | 17,00 |
| 30 avril | 14,00 | 16,00 |
| 28 mai | 13,00 | 15,00 |
| 11 décembre | 15,00 | 17,00 |
| 1982 7 janvier .. | 14,00 | 15,00 |
| 4 mars | 13,00 | 13,50 |
| 8 avril | 14,00 | 15,00 |
| 29 juillet ... | 13,50 | 14,50 |
| 19 août | 13,00 | 14,00 |
| 9 septembre | 12,50 | 13,50 |
| 21 octobre .. | 12,00 | 13,00 |
| 12 novembre | 11,50 | 12,50 |
| 1983 9 mars | 14,00 | 15,00 |
| 24 mars | 11,00 | 12,00 |
| 14 avril | 10,00 | 11,00 |
| 5 mai | 9,50 | 10,50 |
| 23 juin | 9,00 | 10,00 |
| 24 novembre | 10,00 | 11,00 |
| 1984 16 février ... | 11,00 | 12,00 |
| 1985 9 mai | 9,75 | 10,25 |
| 20 mai | 9,50 | 10,00 |
| 3 juin | 9,25 | 9,75 |
| 9 juillet ... | 9,50 | 10,00 |
| 1 ^{er} août ... | 10,00 | 10,50 |
| 9 septembre | 9,50 | 10,00 |
| 17 octobre .. | 9,00 | 9,50 |
| 14 novembre | 8,75 | 9,00 |
| 23 décembre | 9,75 | 10,25 |
| 1986 8 avril | 9,25 | 9,75 |
| 10 avril | 8,75 | 9,00 |
| 12 mai | 8,50 | 8,75 |
| 29 mai | 8,00 | 8,25 |
| 1987 8 janvier .. | 8,50 | 8,75 |
| 12 mars | 8,00 | 8,25 |
| 21 mai | 7,75 | 8,00 |
| 25 juin | 7,50 | 7,75 |
| 23 juillet ... | 7,25 | 7,50 |
| 4 décembre | 7,00 | 7,25 |
| 1988 28 janvier .. | 6,75 | 7,00 |
| 3 mars | 6,50 | 6,75 |
| 1 ^{er} juillet .. | 6,75 | 7,00 |
| 14 juillet ... | 7,00 | 7,25 |
| 11 août | 7,25 | 7,50 |
| 29 août | 7,50 | 7,75 |

1b. — TAUX SPECIAL DE LA BANQUE NATIONALE DE BELGIQUE

| Dates des changements | Avances au-delà du quota mensuel attribué aux banques, aux banques d'épargne et aux institutions publiques de crédit |
|-------------------------------------|--|
| Taux en vigueur au 31-12-1981 | 17,50 |
| 1982 7 janvier | 16,00 |
| 4 mars | 15,00 |
| 8 avril | 15,50 |
| 29 juillet | 15,00 |
| 19 août | 14,50 |
| 3 septembre .. | 14,00 |
| 9 septembre .. | 13,50 |
| 21 octobre | 13,00 |
| 12 novembre ... | 12,50 |
| 1983 9 mars | 15,00 |
| 24 mars | 12,00 |
| 14 avril | 11,00 |
| 5 mai | 10,50 |
| 23 juin | 10,00 |
| 24 novembre ... | 11,00 |
| 1984 16 février | 12,00 |
| 1985 9 mai | 10,25 |
| 20 mai | 10,00 |
| 3 juin | 9,75 |
| 9 juillet | 10,00 |
| 1 ^{er} août | 10,50 |
| 9 septembre .. | 10,00 |
| 17 octobre | 9,50 |
| 14 novembre.... | 9,00 |
| 23 décembre.... | 10,25 |
| 1986 8 avril | 9,75 |
| 10 avril | 9,00 |
| 12 mai | 8,75 |
| 29 mai | 8,25 |
| 1987 8 janvier | 8,75 |
| 12 mars | 8,25 |
| 21 mai | 8,00 |
| 25 juin | 7,75 |
| 23 juillet | 7,50 |
| 4 décembre ... | 7,25 |
| 1988 28 janvier | 7,00 |
| 3 mars | 6,75 |
| 1 ^{er} juillet | 7,00 |
| 14 juillet | 7,25 |
| 11 août | 7,50 |
| 29 août | 7,75 |

1c. — TAUX MOYEN PONDERE DE LA BANQUE NATIONALE DE BELGIQUE²

| Fin de période | Taux |
|------------------------------------|-------|
| 1980 | 12,00 |
| 1981 | 13,91 |
| 1982 | 11,35 |
| 1983 | 9,49 |
| 1984 | 9,20 |
| 1985 | 8,51 |
| 1986 | 8,01 |
| 1987 | 6,91 |
| 1986 1 ^{er} trimestre ... | 9,06 |
| 2 ^e trimestre ... | 7,61 |
| 3 ^e trimestre ... | 8,04 |
| 4 ^e trimestre ... | 8,01 |
| 1987 1 ^{er} trimestre ... | 7,00 |
| 2 ^e trimestre ... | 7,35 |
| 3 ^e trimestre ... | 6,93 |
| 4 ^e trimestre ... | 6,91 |
| 1988 1 ^{er} trimestre ... | 6,91 |
| 2 ^e trimestre ... | 6,83 |
| 1987 Juillet | 6,93 |
| Août | 6,93 |
| Septembre | 6,93 |
| Octobre | 6,93 |
| Novembre | 6,91 |
| Décembre | 6,91 |
| 1988 Janvier | 6,91 |
| Février | 6,91 |
| Mars | 6,91 |
| Avril | 5,99 |
| Mai | 6,84 |
| Juin | 6,83 |
| Juillet | 6,75 |
| Août | 7,37 |

¹ Pour les banques, les banques d'épargne et les institutions publiques de crédit : taux pour les avances à l'intérieur du quota mensuel que la B.N.B. leur a attribué. Quotité maximum : certificats de trésorerie, certificats du Fonds des Rentes et bons de caisse des organismes parastataux émis à maximum 374 jours : 95 % ; autres effets publics : 80 %. Sont seuls acceptés en nantissement les titres et effets publics « au porteur » libellés en francs belges.

² Coût moyen du recours à la B.N.B. pour les intermédiaires financiers qui financent directement ou indirectement des crédits aux entreprises et particuliers. Ce coût est calculé en faisant la moyenne des différents taux pondérés par l'encours des financements obtenus par ces intermédiaires à ces taux.

XIX - 2. — TAUX DE L'INSTITUT DE REESCOMPTE ET DE GARANTIE

Source : I.R.G.

| Fin de période | Taux pratiqués à l'achat de papier bancable ¹ | | | Fin de période | Taux de négociation d'effets non bancables ² à environ | | |
|--------------------|---|----------------|--|--------------------|---|----------|----------|
| | Effets n'ayant plus que 120 jours à courir à imputer sur le | | Effets « Credit-export » ayant un maximum de 1 an à courir | | 30 jours | 60 jours | 90 jours |
| | Sous-plafond A | Sous-plafond B | | | | | |
| 1979 | 10,40 | 12,50 | 10,25 | 1979 | 13,20 | 13,75 | 13,75 |
| 1980 | 11,80 | — | 11,40 | 1980 | 11,55 | 12,00 | 12,20 |
| 1981 | 14,90 | — | — | 1981 | 15,20 | 15,45 | — |
| | Effets représentatifs de financements à court terme d'exportations « hors C.E.E. » et certifiés par la B.N.B. | Autres effets | | 1982 | 11,65 | 11,75 | 11,85 |
| | | | | 1983 | 9,80 | — | — |
| 1982 | 10,15 | 11,40 | 11,00 | 1984 | 10,15 | — | — |
| 1983 | 8,65 | 9,90 | 9,75 | 1985 | — | — | — |
| 1984 | 9,90 | 10,90 | 10,50 | 1986 Mars | — | — | — |
| 1985 | 8,65 | 9,65 | 9,25 | Juin | — | — | — |
| 1986 Mars | 8,65 | 9,65 | 9,25 | Septembre | — | — | — |
| Juin | 6,90 | 7,90 | 7,25 | Décembre | — | — | — |
| Septembre | 6,90 | 7,90 | 7,25 | 1987 Mars | 6,94 | — | — |
| Décembre | 6,90 | 7,90 | 7,25 | Juin | — | — | — |
| 1987 Mars | 6,90 | 7,90 | 7,25 | Août | — | — | — |
| Juin | 6,40 | 7,40 | 6,75 | Septembre | — | — | — |
| Août | 6,15 | 7,15 | 6,55 | Octobre | — | — | — |
| Septembre | 6,15 | 7,15 | 6,55 | Novembre | — | — | — |
| Octobre | 6,15 | 7,15 | 7,00 | Décembre | — | — | — |
| Novembre | 6,15 | 7,15 | 6,55 | 1988 Janvier | — | — | — |
| Décembre | 5,90 | 6,90 | 6,45 | Février | 5,92 | — | — |
| 1988 Janvier | 5,65 | 6,65 | 6,20 | Mars | — | — | — |
| Février | 5,65 | 6,65 | 6,20 | Avril | — | — | — |
| Mars | 5,40 | 6,40 | 6,00 | Mai | — | — | — |
| Avril | 5,40 | 6,40 | 6,00 | Juin | — | — | — |
| Mai | 5,40 | 6,40 | 6,00 | Juillet | — | — | — |
| Juin | 5,40 | 6,40 | 6,00 | Août | — | — | — |
| Juillet | 5,90 | 6,90 | 6,50 | | | | |
| Août | 6,40 | 7,40 | 7,40 | | | | |

¹ Ce papier répond aux critères d'éligibilité à l'escompte de la B.N.B. et est imputé sur les plafonds de réescompte alloués par celle-ci aux intermédiaires financiers (cf. tableau XVIII-3).

² Les négociations par l'I.R.G. comprennent tant les effets virtuellement bancables mais non imputés sur les plafonds de réescompte, que d'autres effets commerciaux.

XIX - 3. — TAUX DE L'ARGENT AU JOUR LE JOUR

| Périodes | Moyennes ¹ | Périodes | Moyennes ¹ | Périodes | Moyennes ¹ |
|------------|-----------------------|--------------------------------------|-----------------------|--------------------|-----------------------|
| 1980 | 11,11 | 1986 2 ^e trimestre | 6,66 | 1987 Août | 4,82 |
| 1981 | 11,41 | 3 ^e trimestre | 6,15 | Septembre | 5,24 |
| 1982 | 11,41 | 4 ^e trimestre | 5,64 | Octobre | 4,34 |
| 1983 | 8,07 | 1987 1 ^{er} trimestre | 6,49 | Novembre | 5,44 |
| 1984 | 9,45 | 2 ^e trimestre | 5,62 | Décembre | 5,09 |
| 1985 | 8,25 | 3 ^e trimestre | 5,21 | 1988 Janvier | 5,02 |
| 1986 | 6,61 | 4 ^e trimestre | 4,89 | Février | 4,16 |
| 1987 | 5,56 | 1988 1 ^{er} trimestre | 4,76 | Mars | 5,10 |
| | | 2 ^e trimestre | 4,64 | Avril | 5,05 |
| | | | | Mai | 4,28 |
| | | | | Juin | 4,62 |
| | | | | Juillet | 4,15 |
| | | | | Août | 5,30 |

¹ Il s'agit de moyennes pondérées des taux journaliers. La pondération tient compte, non seulement des capitaux empruntés chaque jour dans le cadre du protocole dressé

en vue de la participation au marché du call-money, mais encore de capitaux empruntés en dehors de ce protocole.

XIX - 4. — TAUX DES CERTIFICATS DE TRESORERIE ET DES CERTIFICATS DU FONDS DES RENTES

| | Certificats de trésorerie à très court terme ¹ | | | Certificats du Fonds des Rentes ² (4 mois) | | Dates | Certificats de trésorerie émis par adjudication ³ | | |
|------------------------------------|---|--------|--------|---|-------|-----------------------|--|--------|---------|
| | 1 mois | 2 mois | 3 mois | 3 5 | 4 5 | | 6 mois | 9 mois | 12 mois |
| | (fin de période) | | | | | | | | |
| 1979 | 14,20 | 14,30 | 14,40 | 14,45 | 10,07 | 1980 9 décembre ... | 6 | 6 | 6 |
| 1980 | 12,25 | 12,50 | 12,75 | 13,10 | 14,18 | | | | |
| 1981 | 16,25 | 16,00 | 16,00 | 16,00 | 15,49 | 1981 8 décembre ... | 14,75 | 14,75 | 14,75 |
| 1982 | 12,25 | 12,25 | 12,25 | 12,35 | 14,19 | 1982 14 décembre ... | 12,35 | 12,35 | 6 |
| 1983 | 10,50 | 10,75 | 10,85 | 11,00 | 11,02 | 1983 13 décembre ... | 11,00 | 6 | 6 |
| 1984 | 10,75 | 10,75 | 10,75 | 10,70 | 11,68 | 1984 11 décembre ... | 10,75 | 6 | 6 |
| 1985 | 9,75 | 9,75 | 9,75 | 9,75 | 9,53 | 1985 10 décembre ... | 8,65 | 6 | 6 |
| 1986 | 7,25 | 7,35 | 7,40 | 7,50 | 8,17 | | | | |
| 1987 | 6,75 | 6,75 | 6,75 | 6,85 | 7,25 | 1986 11 mars | 9,00 | 8,90 | 6 |
| 1986 1 ^{er} trimestre ... | 9,75 | 9,75 | 9,75 | 9,25 | 9,62 | 10 juin | 7,40 | 7,40 | 6 |
| 2 ^e trimestre ... | 7,35 | 7,35 | 7,35 | 7,30 | 7,84 | 9 septembre .. | 7,15 | 7,15 | 6 |
| 3 ^e trimestre ... | 7,35 | 7,35 | 7,35 | 7,25 | 7,30 | 9 décembre ... | 7,60 | 7,60 | 6 |
| 4 ^e trimestre ... | 7,25 | 7,35 | 7,40 | 7,50 | 7,43 | 1987 10 mars | 7,60 | 7,60 | 7,60 |
| 1987 1 ^{er} trimestre ... | 7,40 | 7,40 | 7,40 | 7,40 | 7,68 | 9 juin | 7,20 | 7,25 | 7,30 |
| 2 ^e trimestre ... | 6,65 | 6,70 | 6,75 | 6,90 | 7,13 | 11 août | 6,85 | 7,00 | 6 |
| 3 ^e trimestre ... | 6,50 | 6,50 | 6,65 | 6,70 | 6,70 | 8 septembre .. | 6,85 | 6 | 6 |
| 4 ^e trimestre ... | 6,75 | 6,75 | 6,75 | 6,85 | 7,15 | 13 octobre | 7,00 | 7,15 | 6 |
| 1988 1 ^{er} trimestre ... | 6,10 | 6,10 | 6,10 | 6,15 | 6,32 | 10 novembre ... | 7,00 | 6 | 6 |
| 2 ^e trimestre ... | 6,00 | 6,05 | 6,10 | 6,15 | 6,15 | 8 décembre ... | 6,90 | 6,95 | 6,95 |
| 1987 Août | 6,50 | 6,50 | 6,65 | 6,70 | 6,70 | 1988 12 janvier | 6,75 | 6,85 | 6 |
| Septembre | 6,50 | 6,50 | 6,65 | 6,70 | 6,70 | 9 février | 6,35 | 6,45 | 6,55 |
| Octobre | 6,75 | 6,80 | 7,15 | 7,25 | 7,23 | 8 mars | 6,15 | 6,25 | 6,30 |
| Novembre | 6,75 | 6,80 | 6,85 | 7,05 | 7,18 | 12 avril | 6,15 | 6 | 6 |
| Décembre | 6,75 | 6,75 | 6,75 | 6,85 | 6,87 | 10 mai | 6,15 | 6,25 | 6 |
| 1988 Janvier | 6,35 | 6,35 | 6,35 | 6,45 | 6,56 | 14 juin | 6,15 | 6,25 | 6 |
| Février | 6,15 | 6,15 | 6,15 | 6,25 | 6,28 | 12 juillet | 6,95 | 6 | 6 |
| Mars | 6,10 | 6,10 | 6,10 | 6,15 | 6,17 | 8 août | 7,45 | 7,50 | 6 |
| Avril | 6,10 | 6,10 | 6,10 | 6,15 | 6,15 | | | | |
| Mai | 6,10 | 6,10 | 6,10 | 6,15 | 6,15 | | | | |
| Juin | 6,00 | 6,05 | 6,10 | 6,15 | 6,15 | | | | |
| Juillet | 6,75 | 6,90 | 7,10 | 7,25 | 7,00 | | | | |
| Août | 7,15 | 7,30 | 7,50 | 7,55 | 7,37 | | | | |

¹ Cf. arrêté ministériel du 9 novembre 1957 (*Moniteur belge* du 10 novembre 1957, p. 8028), modifié par l'arrêté ministériel du 25 mars 1964 (*Moniteur belge* du 28 mars 1964, p. 3233).

² Les certificats du Fonds des Rentes, créés lors de la réforme du marché monétaire de novembre 1957, peuvent être détenus par les banques belges et luxembourgeoises, les banques d'épargne, les institutions financières du secteur public et certains paratâtes d'exploitation.

³ Taux de la dernière adjudication hebdomadaire de l'année, du trimestre ou du mois.

⁴ Moyenne pondérée des taux des adjudications hebdomadaires de l'année, du trimestre ou du mois.

⁵ Taux uniques valables pour tous les certificats adjudgés (taux les plus élevés retenus).

⁶ Pas d'adjudication.

XIX - 5. — TAUX DE DEPOTS EN FRANCS BELGES DANS LES BANQUES¹

| Dates des changements | Comptes de dépôts à | | | | | |
|-------------------------------------|---------------------|--------------------|--------|--------|--------|---------|
| | vue | terme ² | | | | |
| | | 15 jours | 1 mois | 3 mois | 6 mois | 12 mois |
| Taux en vigueur au 31-12-1979 | 0,50 | 5,50 | 6,00 | 6,50 | 7,00 | 8,00 |
| 1980 17 mars | 0,50 | 7,00 | 8,00 | 8,50 | 8,50 | 9,00 |
| 9 juin | 0,50 | 6,75 | 7,75 | 8,25 | 8,50 | 9,00 |
| 2 juillet | 0,50 | 6,25 | 7,25 | 8,00 | 8,25 | 9,00 |
| 5 août | 0,50 | 5,75 | 6,75 | 7,50 | 8,00 | 9,00 |
| 1982 22 novembre | 0,50 | 5,50 | 6,50 | 7,25 | 7,75 | 9,00 |
| 1983 20 avril | 0,50 | 5,50 | 6,25 | 6,75 | 7,25 | 9,00 |
| 4 juillet | 0,50 | 5,50 | 6,00 | 6,25 | 6,75 | 9,00 |
| 22 août | 0,50 | 5,50 | 6,00 | 6,25 | 6,75 | 8,50 |
| 12 décembre | 0,50 | 5,50 | 6,25 | 6,75 | 7,25 | 8,50 |
| 1984 15 février | 0,50 | 5,50 | 6,25 | 6,75 | 7,25 | 9,00 |
| 23 février | 0,50 | 6,25 | 7,00 | 7,50 | 7,75 | 9,00 |
| 1985 24 avril | 0,50 | 5,75 | 6,50 | 7,00 | 7,25 | 9,00 |
| 1 ^{er} juin | 0,50 | 5,50 | 6,00 | 6,50 | 7,00 | 9,00 |
| 9 juillet | 0,50 | 5,25 | 5,75 | 6,25 | 6,75 | 9,00 |
| 23 septembre | 0,50 | 5,25 | 5,75 | 6,25 | 6,75 | 8,75 |
| 4 décembre | 0,50 | 4,75 | 5,25 | 6,00 | 6,50 | 8,50 |
| 1986 20 mars | 0,50 | 4,75 | 5,25 | 6,00 | 6,50 | 8,00 |
| 14 avril | 0,50 | 4,25 | 4,75 | 5,50 | 6,00 | 7,50 |
| 22 avril | 0,50 | 4,25 | 4,75 | 5,50 | 6,00 | 6,50 |
| 9 juin | 0,50 | 4,00 | 4,50 | 5,00 | 5,50 | 6,50 |
| 1988 15 février | 0,50 | 3,75 | 4,00 | 4,50 | 5,00 | 6,20 |

¹ Tarif appliqué par 25 banques environ, dont les principales, pour les dépôts ordinaires. D'autres banques, surtout régionales, appliquent en général un tarif supérieur.

² Les variations des taux des dépôts ordinaires à terme sont décidées en fonction des conditions du marché, de l'état de la balance des paiements et de l'évolution de la conjoncture et font l'objet d'un accord précédé de consultations entre la B.N.B. et l'Association Belge des Banques.

XIX - 6. — TAUX D'INTERET APPLIQUES SUR LIVRETS ORDINAIRES A LA CAISSE GENERALE D'EPARGNE ET DE RETRAITE

| Dates des changements | 1 ^{er} tranche ¹ | | 2 ^e tranche ² | |
|--|--------------------------------------|--------------------------------|-------------------------------------|--------------------------------|
| | Taux d'intérêt | Prime de fidélité ³ | Taux d'intérêt | Prime de fidélité ³ |
| Taux en vigueur 31-12-1977 | 4,00 | 1,50 | 3,00 | 1,50 |
| 1978 1 ^{er} janvier | 4,00 | 1,25 | 3,00 | 1,25 |
| 16 avril | 3,75 | 1,25 | 2,75 | 1,25 |
| 1979 16 janvier | 4,25 | 1,00 | 3,25 | 1,00 |
| 16 juin | 4,75 | 1,00 | 3,75 | 1,00 |
| 16 septembre | 5,00 | 1,00 | 4,00 | 1,00 |
| 1980 1 ^{er} janvier | 5,25 | 1,00 | 4,25 | 1,00 |
| | Taux d'intérêt | | Prime de fidélité ³ | |
| 1 ^{er} avril ⁴ | 5,25 | | 1,00 | |
| 1983 1 ^{er} septembre | 5,25 | | 0,75 | |
| 1986 1 ^{er} janvier | 5,00 | | 0,75 | |
| 16 mars | 4,75 | | 0,75 | |
| 16 avril | 4,30 | | 0,75 | |
| 16 mai | 4,00 | | 0,65 | |
| 1988 16 février | 3,75 | | 0,75 | |

¹ Dépôts (ou fraction des dépôts) jusqu'à 500.000 F.

² Fraction des dépôts dépassant 500.000 F.

³ Jusqu'au 15 janvier 1982, la prime de fidélité était accordée sur tout dépôt ou partie de dépôt qui restait inscrit au livret entre le 16 janvier et le 31 décembre d'une même année. A partir du 16 janvier 1982, la prime de fidélité est accordée au solde minimum qui reste, inscrit au livret pendant 12 mois. Elle n'est capitalisée, toutefois, qu'à la fin de l'année civile.

⁴ A partir du 1^{er} avril 1980, une prime de 1,50 % l'an a été accordée aux accroissements d'avoirs réalisés du 1^{er} janvier au 15 juillet 1980 s'ils restaient en compte jusqu'au 31 décembre 1980. La prime a été ramenée à 1 % l'an pour les accroissements réalisés du 16 juillet au 31 décembre 1980. Aucune prime n'a été allouée si au 31 décembre 1980 les avoirs étaient égaux ou inférieurs à ceux du 31 décembre 1979.

En 1981, une prime d'accroissement de 0,50 %, était attribuée à partir du 1^{er} juillet, pour les sommes versées entre le 16 janvier et le 15 juillet et qui restaient en dépôt jusqu'au 31 décembre.

XIX - 7. — TAUX DE RENDEMENT DE TITRES A REVENU FIXE,
COTES A LA BOURSE DE BRUXELLES¹

| Début de période | Echéance de 2 à 5 ans | | Echéance à plus de 5 ans | | Taux moyen pondéré |
|--------------------|-----------------------|-------------------------|--------------------------|-------------------------|--------------------|
| | Etat | Paraétatiques et villes | Etat | Paraétatiques et villes | |
| 1980 | 10,61 | 10,83 | 11,13 | 11,07 | 10,86 ² |
| 1981 | 12,14 | 12,43 | 13,04 | 12,36 | 12,45 |
| 1982 | 13,53 | 13,48 | 13,99 | 13,45 | 13,63 |
| 1983 | 11,62 | 11,70 | 12,66 | 12,43 | 11,94 |
| 1984 | 11,18 | 11,22 | 11,89 | 11,95 | 11,46 |
| 1985 | 11,06 | 11,27 | 11,56 | 11,52 | 11,34 |
| 1986 Avril | 8,33 | 8,44 | 8,41 | 8,51 | 8,40 |
| Juillet | 7,77 | 7,58 | 7,86 | 7,90 | 7,78 |
| Octobre | 7,02 | 7,15 | 7,36 | 7,53 | 7,24 |
| 1987 Janvier | 7,16 | 7,16 | 7,70 | 7,83 | 7,48 |
| Avril | 7,09 | 7,34 | 7,64 | 7,58 | 7,37 |
| Juillet | 7,16 | 7,16 | 7,82 | 7,82 | 7,43 |
| Septembre | 6,98 | 6,95 | 7,76 | 7,70 | 7,33 |
| Octobre | 7,27 | 7,17 | 8,14 | 8,11 | 7,65 |
| Novembre | 7,81 | 7,73 | 8,32 | 8,33 | 8,04 |
| Decembre | 7,34 | 7,41 | 7,98 | 7,99 | 7,65 |
| 1988 Janvier | 7,29 | 7,37 | 8,04 | 8,03 | 7,65 |
| Février | 6,89 | 6,97 | 7,58 | 7,58 | 7,23 |
| Mars | 6,57 | 6,47 | 7,38 | 7,28 | 6,89 |
| Avril | 6,84 | 6,77 | 7,65 | 7,49 | 7,13 |
| Mai | 6,83 | 6,93 | 7,62 | 7,55 | 7,14 |
| Juin | 7,07 | 7,05 | 7,89 | 7,82 | 7,38 |
| Juillet | 7,04 | 7,01 | 7,84 | 7,74 | 7,35 |
| Août | 7,22 | 7,20 | 8,03 | 7,96 | 7,54 |
| Septembre | 7,41 | 7,47 | 8,26 | 8,16 | 7,78 |

¹ Taux de rendement moyen calculé avant retenues fiscales à la source. Le taux du rendement moyen est celui qui, appliqué au calcul de la valeur actuelle de l'ensemble des termes d'annuités (remboursement intérêts, lots et primes éventuels) encore à

recevoir, égalise cette valeur actuelle au prix d'achat du capital en vic, évalué au cours du jour majoré des courtages et éventuellement des intérêts courus.

² Compte tenu des taux de rendements des emprunts des sociétés privées d'une échéance à plus de 5 ans.

XIX - 8. — TAUX NOMINAL DES BONS DE CAISSE ET OBLIGATIONS EMIS
PAR LES INSTITUTIONS PUBLIQUES DE CREDIT

| Dates des changements | 1 an | 3 ans | 5 ans | 10 ans |
|-------------------------------------|------|-------|-------|--------------------|
| Taux en vigueur au 31-12-1978 | 6,25 | 7,25 | 8,00 | 8,50 |
| 1979 22 janvier | 6,75 | 7,75 | 8,50 | 9,00 |
| 16 juin | 7,25 | 8,25 | 9,00 | 9,25 ¹ |
| 10 septembre | 7,75 | 8,75 | 9,50 | 10,00 |
| 29 novembre | 8,00 | 9,25 | 10,00 | 10,50 ² |
| 1980 28 janvier | 8,00 | 9,50 | 10,25 | 11,00 |
| 14 mars | 9,00 | 11,00 | 11,75 | 11,75 |
| 28 avril | 9,00 | 12,25 | 12,50 | 12,50 |
| 1981 26 janvier | 9,00 | 12,50 | 13,00 | 13,00 |
| 1 ^{er} octobre | 9,00 | 13,00 | 13,75 | 13,75 |
| 1982 23 septembre | 9,00 | 12,75 | 13,50 | 13,50 |
| 15 novembre | 9,00 | 12,50 | 13,25 | 13,25 |
| 1983 1 ^{er} janvier | 9,00 | 12,00 | 12,75 | 13,00 |
| 14 février | 9,00 | 11,50 | 12,25 | 12,50 |
| 25 avril | 9,00 | 11,00 | 11,75 | 12,00 |
| 1 ^{er} juin | 9,00 | 10,50 | 11,25 | 11,25 |
| 22 août | 8,50 | 10,00 | 10,75 | 10,75 |
| 1984 15 février | 9,00 | 10,75 | 11,50 | 11,50 |
| 22 décembre | 9,00 | 10,50 | 11,25 | 11,25 |
| 1985 28 mai | 9,00 | 10,25 | 10,75 | 10,75 |
| 1 ^{er} juillet | 9,00 | 10,00 | 10,50 | 10,50 |
| 29 octobre | 9,00 | 9,75 | 10,00 | 10,00 |
| 1986 21 janvier | 8,75 | 9,50 | 9,75 | 9,75 |
| 24 février | 8,50 | 9,00 | 9,25 | 9,25 |
| 20 mars | 8,00 | 8,50 | 8,75 | 8,75 |
| 14 avril | 7,50 | 7,75 | 8,00 | 8,00 |
| 24 avril | 6,50 | 6,75 | 7,00 | 7,00 |
| 1987 8 janvier | 6,50 | 7,25 | 7,60 | 7,60 |
| 1988 12 février | 6,20 | 7,00 | 7,30 | 7,30 |

¹ Prix d'émission 99,00.

² Prix d'émission 97,75.

Références bibliographiques : *Moniteur belge* : situations hebdomadaires de la B.N.B. — *Bulletin d'Information et de Documentation* (B.N.B.) : XXXI^e année, tome I, n^o 2, février 1956 : « Statistique des rendements des principaux types d'obligations » ; XXXII^e année, tome II, n^o 5, novembre 1957 : « La réforme du marché monétaire » ; XXXV^e année, tome I, n^o 4, avril 1960 : « Le marché monétaire en Belgique. » ; XXXVII^e année, tome I, n^{os} 3 et 4, mars et avril 1962 : « La réforme du 1^{er} janvier 1962 et le marché monétaire belge. » ; LX^e année, tome II, n^{os} 1-2, juillet-août 1985 : « Le nouveau mode de fixation des taux officiels de la Banque. »

XX. — BANQUES D'EMISSION ETRANGERES

1. — TAUX OFFICIEL OU TAUX D'INTERVENTION SUR LE MARCHE MONETAIRE ¹

(pour cent par an)

| Mois des changements | Etats-Unis ² | | République Fédérale d'Allemagne ³ | | France | | Italie | | Pays-Bas ³ | | Suisse ³ | | Japon ³ | |
|-----------------------------------|-------------------------|------|--|------|---------------------|------|----------|--------------------|-----------------------------|------|---------------------|------|--------------------|------|
| | Escompte | | Escompte | | Taux d'intervention | | Escompte | | Avances en comptes courants | | Escompte | | Escompte | |
| | Dates | Taux | Dates | Taux | Dates | Taux | Dates | Taux | Dates | Taux | Dates | Taux | Dates | Taux |
| Taux en vigueur au 31-12-1985 ... | | 7,50 | | 4,00 | | 8,75 | | 18,00 ⁴ | | 5,50 | | 4,00 | | 5,00 |
| 1986 Janvier | | | | | | | | | | | | | 30 | 4,50 |
| Février | | | | | 21 | 8,50 | | | | | | | | |
| Mars | 7 | 7,00 | 7 | 3,50 | 7 | 8,25 | 22 | 17,00 ⁴ | 7 | 5,00 | | | 10 | 4,00 |
| Avril | 21 | 6,50 | | | 15 | 7,75 | 25 | 13,00 | | | | | 21 | 3,50 |
| Mai | | | | | 2 | 7,50 | | | | | | | | |
| Mai | | | | | 14 | 7,25 | 27 | 12,00 | | | | | | |
| Juin | | | | | 16 | 7,00 | | | | | | | | |
| Juillet | 11 | 6,00 | | | | | | | | | | | | |
| Août | 21 | 5,50 | | | | | | | | | | | | |
| Novembre ... | | | | | | | | | | | | | 1 | 3,00 |
| Décembre ... | | | | | 16 | 7,25 | | | | | | | | |
| 1987 Janvier | | | 23 | 3,00 | 2 | 8,00 | | | | | 23 | 3,50 | | |
| Février | | | | | | | | | | | | | 23 | 2,50 |
| Mars | | | | | 10 | 7,75 | 13 | 11,50 | | | | | | |
| Juillet | | | | | 3 | 7,50 | | | | | | | | |
| Août | | | | | | | 28 | 12,00 | | | | | | |
| Septembre ... | 4 | 6,00 | | | | | | | | | | | | |
| Novembre ... | | | | | 6 | 8,25 | | | 4 | 4,75 | 6 | 3,00 | | |
| Novembre ... | | | | | 25 | 8,00 | | | 25 | 4,50 | | | | |
| Décembre ... | | | 4 | 2,50 | 4 | 7,75 | | | 4 | 4,25 | 4 | 2,50 | | |
| 1988 Janvier | | | | | 5 | 7,50 | | | 8 | 4,00 | | | | |
| Janvier | | | | | 25 | 7,25 | | | 22 | 3,75 | | | | |
| Mai | | | | | 26 | 7,00 | | | | | | | | |
| Juillet | | | 1 | 3,00 | 8 | 6,75 | | | 1 | 4,00 | | | | |
| Juillet | | | | | | | | | 29 | 4,50 | | | | |
| Août | 9 | 6,50 | 25 | 3,50 | 25 | 7,00 | 25 | 12,50 | 25 | 4,75 | 25 | 3,00 | | |

| Fin de période | Royaume-Uni | | Canada ³ | | Fin de mois | Royaume-Uni | | Canada ³ | |
|--------------------------------------|---------------------|----------|---------------------|----------|--------------------|---------------------|----------|---------------------|----------|
| | Taux d'intervention | Escompte | Taux d'intervention | Escompte | | Taux d'intervention | Escompte | Taux d'intervention | Escompte |
| 1984 | 9,38 | | 10,09 | | 1987 Août | 9,87 | | 9,24 | |
| 1985 | 11,31 | | 9,49 | | Septembre | 9,87 | | 9,57 | |
| 1986 | 10,81 | | 8,49 | | Octobre | 9,38 | | 8,09 | |
| 1987 | 8,38 | | 8,66 | | Novembre | 8,88 | | 8,56 | |
| | | | | | Décembre | 8,38 | | 8,66 | |
| 1986 1 ^{er} trimestre | 11,31 | | 10,44 | | 1988 Janvier | 8,38 | | 8,62 | |
| 2 ^e trimestre | 9,81 | | 8,84 | | Février | 8,88 | | 8,57 | |
| 3 ^e trimestre | 9,81 | | 8,60 | | Mars | 8,38 | | 8,78 | |
| 4 ^e trimestre | 10,81 | | 8,49 | | Avril | 7,88 | | 9,12 | |
| 1987 1 ^{er} trimestre | 9,81 | | 7,05 | | Mai | 7,38 | | 9,17 | |
| 2 ^e trimestre | 8,87 | | 8,54 | | Juin | 8,88 | | 9,44 | |
| 3 ^e trimestre | 9,87 | | 9,57 | | Juillet | 10,38 | | 9,54 | |
| 4 ^e trimestre | 8,38 | | 8,66 | | Août | 11,81 | | 10,03 | |
| 1988 1 ^{er} trimestre | 8,38 | | 8,78 | | | | | | |
| 2 ^e trimestre | 8,88 | | 9,44 | | | | | | |

¹ Taux officiel le plus significatif — taux d'escompte ou taux des avances — de la banque centrale, ou taux qui est jugé le plus représentatif du coût des concours apportés par la banque centrale aux intermédiaires financiers ou au marché monétaire. Il est à noter que les taux retenus ne sont pas parfaitement comparables entre eux, notamment parce que certains sont appliqués anticipativement (cf. le taux d'escompte en République Fédérale d'Allemagne) et que d'autres (cf. le taux des avances aux Pays-Bas) le sont à terme échu. Pour plus de détails, voir *Bulletin de la Banque Nationale de Belgique* : LX^e année, tome II, n° 5, novembre 1985 : « Evolution de la valeur opérationnelle des taux officiels dans trois pays étrangers » et *ibidem* : « Modifications apportées au chapitre XX « Banques d'émission étrangères » de la partie « Statistiques » du Bulletin ».

² Federal Reserve Bank of New York.

³ Taux d'application pour le recours à l'intérieur des limites imposées par la banque centrale.

⁴ Jusqu'au 24 avril 1986, le taux indiqué comprend une pénalisation s'ajoutant au taux d'escompte; ce taux était applicable aux banques dont la moyenne mensuelle des effets réescomptés pendant six mois représentait plus de 1% de leur passif éligible.

XX - 2. — BANQUE DE FRANCE

(milliards de francs français)

| | 1984 31 déc. | 1985 31 déc. | 1986 31 déc. | 1987 31 déc. | 1987 9 juillet | 1988 7 juillet | 1987 6 août | 1988 4 août |
|--|-----------------|-----------------|-----------------|-----------------|-------------------|-------------------|----------------|----------------|
| ACTIF | | | | | | | | |
| Or et créances sur l'étranger | 410,3 | 383,2 | 422,4 | 400,6 | 417,8 | — | 417,4 | — |
| Or | 256,9 | 210,2 | 218,3 | 223,3 | 221,3 | 213,2 | 221,3 | 213,2 |
| Disponibilités à vue à l'étranger | 62,3 | 87,0 | 108,3 | 94,6 | 114,9 | 107,1 | 113,9 | 106,1 |
| Ecus | 73,2 | 68,8 | 75,3 | 64,4 | 62,9 | 57,0 | 62,9 | 56,9 |
| Avances au Fonds de Stabilisation des Changes | 17,9 | 17,2 | 20,5 | 18,3 | 18,7 | 18,7 | 19,3 | 18,6 |
| Créances sur le Trésor | 18,4 | 30,5 | 33,0 | 47,2 | 40,8 | — | 44,8 | — |
| Monnaies divisionnaires | 0,8 | 0,7 | 0,9 | 1,0 | 1,3 | 1,3 | 1,3 | 1,4 |
| Comptes courants postaux | 0,5 | 0,1 | 0,1 | 2,1 | 0,4 | 0,2 | 0,1 | 0,1 |
| Concours au Trésor Public ¹ | 11,5 | 23,6 | 25,3 | 36,5 | 31,8 | 49,6 | 36,5 | 36,9 |
| Avances à l'Institut d'émission des D.O.M. et à l'Institut d'émission d'outre-mer | 5,6 | 6,1 | 6,7 | 7,6 | 7,3 | 7,9 | 6,9 | 8,1 |
| Créances provenant d'opérations de refinancement | 259,5 | 242,7 | 182,4 | 339,6 | 166,6 | — | 173,1 | — |
| Effets escomptés | 87,8 | 83,6 | 72,5 | 61,0 | 69,2 | — | 66,9 | — |
| Effets achetés sur le marché monétaire et obligations | 117,9 | 115,0 | 72,3 | 159,0 | 73,5 | — | 83,5 | — |
| Avances sur titres | 0,3 | 0,2 | 0,2 | 1,8 | 0,2 | 0,1 | 0,1 | 0,1 |
| Effets en cours de recouvrement | 53,5 | 43,9 | 37,4 | 117,8 | 23,7 | 29,7 | 22,6 | 18,3 |
| Titres d'Etat (bons et obligations) | — | — | — | — | — | 32,6 | — | 41,8 |
| Autres titres des marchés monétaire et obligataire | — | — | — | — | — | 0,4 | — | 0,4 |
| Effets privés | — | — | — | — | — | 131,0 | — | 119,9 |
| Or et autres actifs de réserve à recevoir du FECOM .. | 74,4 | 63,2 | 73,5 | 73,7 | 77,5 | 74,1 | 77,5 | 74,1 |
| Divers | 8,8 | 9,7 | 11,9 | 15,8 | 11,6 | 11,1 | 10,7 | 11,3 |
| Total .. | 771,4 | 729,3 | 723,2 | 876,9 | 714,3 | 734,0 | 723,5 | 707,2 |
| PASSIF | | | | | | | | |
| Billets en circulation | 204,9 | 212,3 | 218,4 | 228,9 | 222,3 | 230,4 | 224,3 | 235,7 |
| Comptes créditeurs extérieurs | 14,7 | 11,6 | 12,7 | 21,7 | 11,6 | — | 11,6 | — |
| Comptes des banques, institutions et personnes étrangères | 4,5 | 2,7 | 4,2 | 13,5 | 3,2 | 5,1 | 3,2 | 6,8 |
| Compte spécial du Fonds de Stabilisation des Changes Contrepartie des allocations de droits de tirage spéciaux | 10,2 | 8,9 | 8,5 | 8,2 | 8,4 | 8,7 | 8,4 | 8,7 |
| Compte courant du Trésor public | 64,8 | 78,9 | 60,7 | 120,0 | 36,3 | 28,4 | 32,0 | 16,2 |
| Comptes créditeurs des agents économiques et financiers | 95,4 | 103,6 | 88,9 | 146,2 | 94,2 | — | 107,4 | — |
| Comptes courants des établissements astreints à la constitution de réserves | 27,4 | 42,3 | 45,8 | 92,1 | 52,6 | 73,5 | 64,8 | 70,8 |
| Engagements résultant d'interventions sur le marché monétaire | 36,7 | 42,1 | 37,7 | 33,2 | 36,8 | — | 35,4 | — |
| Autres comptes; dispositions et autres engagements à vue | 31,3 | 19,2 | 5,4 | 20,9 | 4,8 | 20,3 | 7,2 | 7,8 |
| Reprise de liquidités | — | — | — | — | — | 26,0 | — | 25,3 |
| Ecus à livrer au FECOM | 73,2 | 65,5 | 70,8 | 77,4 | 75,4 | 73,9 | 75,4 | 73,9 |
| Réserve de réévaluation des avoirs publics en or | 301,3 | 242,9 | 253,1 | 259,4 | 256,8 | 246,7 | 256,8 | 246,7 |
| Capital et fonds de réserve | 2,8 | 3,0 | 3,1 | 3,2 | 3,2 | 3,3 | 3,2 | 3,3 |
| Divers | 14,3 | 11,5 | 15,5 | 20,1 | 14,5 | 17,7 | 12,8 | 12,0 |
| Total .. | 771,4 | 729,3 | 723,2 | 876,9 | 714,3 | 734,0 | 723,5 | 707,2 |
| ¹ Montant maximum des concours au Trésor public | 11,5 | 23,6 | 25,3 | 36,5 | 31,8 | 49,6 | 36,5 | 36,9 |

XX - 3. — BANK OF ENGLAND

(billions of £)¹

| | 1985 February 28 | 1986 February 28 | 1987 February 28 | 1988 February 29 | 1987 July 8 | 1988 July 6 | 1987 August 5 | 1988 August 10 |
|---|---------------------|---------------------|---------------------|---------------------|----------------|----------------|------------------|-------------------|
| ISSUE DEPARTMENT | | | | | | | | |
| Notes Issued : | | | | | | | | |
| In Circulation | 12.0 | 12.3 | 12.9 | 13.3 | 13.2 | 14.1 | 13.3 | 14.3 |
| In Banking Department | 0.0 | 0.0 | 0.0 | 0.0 | 0.0 | 0.0 | 0.0 | 0.0 |
| Total ... | 12.0 | 12.3 | 12.9 | 13.3 | 13.2 | 14.1 | 13.3 | 14.3 |
| Government Debt | 0.0 | 0.0 | 0.0 | 0.0 | 0.0 | 0.0 | 0.0 | 0.0 |
| Other Government Securities | 2.0 | 2.0 | 1.3 | 1.7 | 6.5 | 7.9 | 8.4 | 7.6 |
| Other Securities | 10.0 | 10.3 | 11.6 | 11.6 | 6.7 | 6.2 | 4.9 | 6.7 |
| Total ... | 12.0 | 12.3 | 12.9 | 13.3 | 13.2 | 14.1 | 13.3 | 14.3 |
| BANKING DEPARTMENT | | | | | | | | |
| Capital | 0.0 | 0.0 | 0.0 | 0.0 | 0.0 | 0.0 | 0.0 | 0.0 |
| Public Deposits | 4.2 | 3.9 | 1.9 | 0.4 | 0.1 | 0.1 | 0.1 | 0.1 |
| (including Exchequer, National Loans Fund, National Debt Commissioners and Dividend Accounts) | | | | | | | | |
| Special Deposits | 0.0 | 0.0 | 0.0 | 0.0 | 0.0 | 0.0 | 0.0 | 0.0 |
| Bankers' Deposits | 0.7 | 0.9 | 1.0 | 1.2 | 0.9 | 1.2 | 1.1 | 1.2 |
| Reserves and Other Accounts | 1.7 | 1.7 | 1.7 | 2.0 | 1.8 | 2.1 | 2.6 | 2.0 |
| Total ... | 6.6 | 6.5 | 4.6 | 3.6 | 2.8 | 3.4 | 3.8 | 3.3 |
| Government Securities | 0.5 | 0.5 | 0.5 | 0.5 | 0.7 | 0.7 | 1.2 | 0.8 |
| Advances and Other Accounts | 1.0 | 0.7 | 1.2 | 1.0 | 1.1 | 0.6 | 0.8 | 1.2 |
| Premises, Equipment and Other Securities | 5.1 | 5.3 | 2.9 | 2.1 | 1.0 | 2.1 | 1.8 | 1.3 |
| Notes | 0.0 | 0.0 | 0.0 | 0.0 | 0.0 | 0.0 | 0.0 | 0.0 |
| Coin | 0.0 | 0.0 | 0.0 | 0.0 | 0.0 | 0.0 | 0.0 | 0.0 |
| Total ... | 6.6 | 6.5 | 4.6 | 3.6 | 2.8 | 3.4 | 3.8 | 3.3 |

¹ 1 billion = 1,000,000,000.

XX - 4. — FEDERAL RESERVE BANKS¹

(billions of \$)²

| | 1984 December 31 | 1985 December 31 | 1986 December 31 | 1987 December 31 | 1987 July 8 | 1988 July 6 | 1987 August 5 | 1988 August 10 |
|---|---------------------|---------------------|---------------------|---------------------|----------------|----------------|------------------|-------------------|
| ASSETS | | | | | | | | |
| Gold certificate account | 11.1 | 11.1 | 11.1 | 11.1 | 11.1 | 11.1 | 11.1 | 11.1 |
| Special Drawing Rights certificate account | 4.6 | 4.7 | 5.0 | 5.0 | 5.0 | 5.0 | 5.0 | 5.0 |
| Coin | 0.4 | 0.5 | 0.5 | 0.4 | 0.6 | 0.3 | 0.6 | 0.4 |
| Loans and securities | 173.2 | 194.3 | 223.0 | 235.2 | 218.4 | 238.0 | 215.2 | 232.9 |
| <i>Loans</i> | 3.6 | 3.1 | 1.6 | 1.0 | 0.6 | 3.1 | 0.5 | 3.0 |
| <i>Acceptances</i> | 0.0 | 0.0 | 0.0 | 0.0 | 0.0 | 0.0 | 0.0 | 0.0 |
| <i>Federal agency obligations</i> | 8.8 | 9.9 | 10.1 | 9.3 | 7.7 | 8.8 | 7.6 | 7.2 |
| <i>U.S. Government securities</i> | 160.8 | 181.3 | 211.3 | 222.4 | 210.1 | 226.1 | 207.1 | 222.7 |
| Cash items in process of collection | 6.8 | 11.7 | 10.3 | 8.0 | 7.3 | 10.5 | 7.7 | 6.3 |
| Other assets | 12.4 | 15.3 | 17.5 | 15.9 | 15.7 | 14.8 | 16.4 | 18.0 |
| Total assets ... | 208.5 | 237.6 | 267.4 | 275.6 | 258.1 | 279.7 | 256.0 | 273.7 |
| LIABILITIES AND CAPITAL ACCOUNTS | | | | | | | | |
| Federal Reserve notes | 168.3 | 181.4 | 195.4 | 212.9 | 200.8 | 219.6 | 200.0 | 219.0 |
| Deposits | 28.3 | 39.5 | 56.9 | 48.4 | 45.0 | 44.4 | 43.2 | 41.8 |
| <i>Depository institutions</i> | 21.8 | 28.6 | 48.1 | 41.8 | 38.3 | 39.6 | 38.2 | 36.9 |
| <i>U.S. Treasury-general account</i> | 5.3 | 9.4 | 7.6 | 5.3 | 6.1 | 4.2 | 4.6 | 4.4 |
| <i>Foreign-official accounts</i> | 0.3 | 0.5 | 0.3 | 0.3 | 0.3 | 0.3 | 0.2 | 0.2 |
| <i>Other</i> | 0.9 | 1.0 | 0.9 | 1.0 | 0.3 | 0.3 | 0.2 | 0.3 |
| Deferred availability cash items ³ | 6.0 | 10.7 | 9.0 | 7.2 | 5.9 | 8.8 | 6.5 | 5.6 |
| Other liabilities and accrued dividends ... | 2.7 | 2.4 | 2.3 | 3.0 | 2.2 | 2.6 | 2.2 | 2.7 |
| Capital accounts | 3.2 | 3.6 | 3.8 | 4.1 | 4.2 | 4.3 | 4.1 | 4.6 |
| Total liabilities and capital accounts..... | 208.5 | 237.6 | 267.4 | 275.6 | 258.1 | 279.7 | 256.0 | 273.7 |

¹ Consolidated statement of condition of the twelve Federal Reserve Banks

² 1 billion = 1,000,000,000.

³ Due to accounting corrections, figures at end of year do not match exactly the weekly data.

XX - 5. — NEDERLANDSCHE BANK

(miljarden guldens)

| | 1984 31 dec. | 1985 31 dec. | 1986 31 dec. | 1987 31 dec. | 1987 6 juli | 1988 4 juli | 1987 10 aug. | 1988 8 aug. |
|--|-----------------|-----------------|-----------------|-----------------|----------------|----------------|-----------------|----------------|
| ACTIVA | | | | | | | | |
| Goud | 30,9 | 30,9 | 27,6 | 27,6 | 27,6 | 27,6 | 27,6 | 27,6 |
| Bijzondere trekkingsrechten in het I.M.F. | 1,8 | 1,7 | 1,6 | 1,6 | 1,6 | 1,8 | 1,7 | 1,5 |
| Reservepositie in het I.M.F. | 3,4 | 2,7 | 1,9 | 1,6 | 1,8 | 1,6 | 1,8 | 1,7 |
| Ecu's | 15,1 | 14,0 | 10,7 | 12,6 | 11,6 | 11,7 | 12,0 | 12,0 |
| Vorderingen en geldwaardige papieren luidende in goud of in buitenlandse geldsoorten | 11,8 | 12,0 | 11,6 | 14,0 | 14,2 | 14,8 | 14,5 | 17,4 |
| Buitenlandse betaalmiddelen | 0,0 | 0,0 | 0,0 | 0,0 | 0,0 | — | 0,0 | — |
| Vorderingen op het buitenland luidende in guldens | 0,0 | 0,0 | 0,0 | 0,0 | 0,0 | — | 0,0 | — |
| Wissels, promessen, schatkistpapier en schuldbrieven in disconto | 1,7 | 1,8 | 0,6 | 0,3 | 1,0 | 0,4 | 1,2 | 0,9 |
| Wissels, schatkistpapier en schuldbrieven door de Bank gekocht (art. 15, onder 4° van de Bankwet 1948) | 0,0 | 0,0 | 0,0 | 0,0 | 0,0 | 1,4 | 0,0 | 0,3 |
| Voorschotten in rekening-courant en beleningen | 7,0 | 7,2 | 12,2 | 7,8 | 7,6 | 3,5 | 4,5 | 7,5 |
| Voorschotten aan de Staat (art. 20 van de Bankwet 1948) | 0,0 | 0,0 | 0,0 | 0,0 | 0,0 | 0,1 | 0,0 | 0,0 |
| Nederlandse munten | 0,0 | 0,0 | 0,0 | 0,0 | 0,0 | — | 0,0 | — |
| Belegging van kapitaal en reserves | 1,4 | 1,6 | 1,7 | 1,8 | 1,8 | 1,9 | 1,8 | 1,9 |
| Gebouwen en inventaris | 0,5 | 0,5 | 0,5 | 0,5 | 0,5 | — | 0,5 | — |
| Diverse rekeningen | 1,2 | 1,5 | 1,8 | 0,8 | 0,4 | 0,9 | 0,4 | 0,9 |
| Totaal ... | 74,8 | 73,9 | 70,2 | 68,6 | 68,1 | 65,7 | 66,0 | 71,7 |
| PASSIVA | | | | | | | | |
| Bankbiljetten in omloop | 28,2 | 29,2 | 30,4 | 33,8 | 31,4 | 34,5 | 31,6 | 34,1 |
| Rekening-courantsaldo's in guldens van ingezetenen | 1,8 | 3,5 | 6,0 | 3,1 | 5,9 | — | 3,1 | — |
| 's Rijks schatkist | 1,7 | 3,3 | 5,8 | 2,9 | 5,8 | 0,0 | 3,0 | 2,5 |
| Banken in Nederland | 0,0 | 0,1 | 0,1 | 0,1 | 0,0 | 0,1 | 0,0 | 0,0 |
| Andere ingezetenen | 0,1 | 0,1 | 0,1 | 0,1 | 0,1 | 0,0 | 0,1 | 0,1 |
| Rekening-courantsaldo's in guldens van niet-ingezetenen | 0,3 | 0,3 | 0,5 | 0,2 | 0,2 | — | 0,1 | — |
| Buitenlandse circulatiebanken en daarmee gelijk te stellen instellingen | 0,1 | 0,1 | 0,0 | 0,1 | 0,1 | 0,0 | 0,1 | 0,0 |
| Andere niet-ingezetenen | 0,2 | 0,2 | 0,5 | 0,1 | 0,1 | 0,1 | 0,0 | 0,1 |
| Kasreserverekeningen | — | — | — | — | — | 0,0 | — | 2,6 |
| Krediet van het I.M.F. | 0,0 | 0,0 | 0,0 | 0,0 | 0,0 | 0,0 | 0,0 | 0,0 |
| Saldo's luidende in buitenlandse geldsoorten ... | 0,0 | 0,1 | 0,1 | 0,2 | 0,3 | 0,5 | 0,2 | 0,5 |
| Tegenwaarde toegewezen bijzondere trekkingsrechten in het I.M.F. | 1,8 | 1,6 | 1,4 | 1,3 | 1,4 | 1,4 | 1,4 | 1,4 |
| Waarderingsverschillen goud en deviezen | 38,4 | 34,8 | 27,7 | 26,4 | 26,6 | 26,5 | 27,1 | 27,6 |
| Herwaarderingsrekening | 0,4 | 0,4 | 0,4 | 0,4 | 0,4 | 0,4 | 0,4 | 0,4 |
| Reserves | 1,5 | 1,6 | 1,8 | 1,8 | 1,8 | 1,9 | 1,8 | 1,9 |
| Kapitaal | 0,0 | 0,0 | 0,0 | 0,0 | 0,0 | 0,0 | 0,0 | 0,0 |
| Diverse rekeningen | 2,4 | 2,4 | 1,9 | 1,4 | 0,1 | 0,3 | 0,3 | 0,5 |
| Totaal ... | 74,8 | 73,9 | 70,2 | 68,6 | 68,1 | 65,7 | 66,0 | 71,7 |
| N.B. Circulatie der door de Bank namens de Staat in het verkeer gebrachte muntbiljetten | 0,0 | 0,0 | 0,0 | 0,0 | 0,0 | — | 0,0 | — |

XX - 6. — BANCA D'ITALIA

(bilioni di lire)¹

| | 1985 dicembre | 1986 dicembre | 1987 dicembre | 1987 febbraio | 1988 febbraio | 1987 marzo | 1988 marzo |
|---|------------------|------------------|------------------|------------------|------------------|---------------|---------------|
| ATTIVO | | | | | | | |
| Oro | 28,7 | 25,5 | 28,9 | 25,5 | 28,9 | 25,6 | 27,7 |
| Crediti in oro (FECOM) | 9,9 | 8,8 | 10,0 | 8,8 | 9,5 | 9,1 | 9,5 |
| Cassa | 0,7 | 0,1 | 0,0 | 0,0 | 0,0 | 0,0 | 0,0 |
| Risconti e anticipazioni : | | | | | | | |
| risconto di portafoglio : ordinario | 0,2 | 0,3 | 0,3 | 0,3 | 0,3 | 0,3 | 0,3 |
| ammassi | 1,9 | 2,0 | 2,1 | 2,1 | 2,2 | 2,1 | 2,2 |
| anticipazioni : in conto corrente | 0,6 | 1,9 | 1,6 | 1,6 | 2,7 | 2,0 | 1,9 |
| a scadenza fissa | 6,2 | 1,5 | 0,0 | 0,0 | 1,4 | 0,3 | 0,0 |
| di cui al D.M. Tesoro 27 settembre 1974 | 0,0 | 0,0 | 2,0 | 0,0 | 4,1 | 0,0 | 4,1 |
| prorogati pagamenti presso le Stanze di compensazione | 0,0 | 0,0 | 0,0 | 0,0 | 0,0 | 0,0 | 0,0 |
| Effetti all'incasso presso corrispondenti | 0,0 | 0,0 | 0,0 | 0,0 | 0,0 | 0,0 | 0,0 |
| Attività verso l'estero in valuta : ECU | 7,2 | 10,1 | 12,0 | 10,0 | 11,2 | 10,5 | 11,2 |
| altre attività | 6,0 | 1,9 | 1,7 | 2,0 | 1,9 | 1,9 | 1,9 |
| Crediti in dollari (FECOM) | 2,2 | 1,3 | 2,1 | 1,2 | 1,6 | 1,4 | 1,6 |
| Ufficio Italiano Cambi : | | | | | | | |
| conto corrente ordinario (saldo debitore) | 11,0 | 14,2 | 20,3 | 17,6 | 23,6 | 16,5 | 22,3 |
| conti speciali | 3,5 | 3,2 | 3,2 | 3,1 | 3,3 | 3,1 | 3,3 |
| Anticipazioni straordinarie al Tesoro | 0,0 | 0,0 | 0,0 | 0,0 | 0,0 | 0,0 | 0,0 |
| Conto corrente per il Servizio di Tesoreria (saldo debitore) | 48,2 | 52,7 | 62,0 | 54,2 | 61,1 | 58,7 | 67,8 |
| Crediti diversi verso lo Stato | 0,8 | 0,8 | 0,7 | 0,6 | 0,7 | 0,6 | 0,7 |
| Titoli di proprietà : | | | | | | | |
| titoli di stato o garantiti dallo Stato | 62,9 | 71,4 | 68,1 | 71,6 | 64,1 | 70,6 | 61,0 |
| altri titoli, azioni e partecipazioni | 1,2 | 2,2 | 2,2 | 2,1 | 2,0 | 2,0 | 2,0 |
| Fondo di dotazione UIC | 0,5 | 0,5 | 0,5 | 0,5 | 0,5 | 0,5 | 0,5 |
| Immobili | 1,7 | 1,7 | 1,8 | 1,7 | 1,8 | 1,7 | 1,8 |
| Altri conti e partite varie | 2,4 | 1,5 | 2,1 | 1,5 | 1,3 | 2,3 | 1,9 |
| Ratei e risconti | 2,5 | 2,5 | 2,4 | 1,6 | 1,9 | 1,7 | 2,5 |
| Spese dell'esercizio | 0,0 | 0,0 | 0,0 | 0,3 | 0,4 | 2,9 | 2,0 |
| Totale attivo | 198,3 | 204,1 | 224,0 | 206,3 | 224,5 | 213,8 | 226,2 |
| PASSIVO | | | | | | | |
| Circolazione | 47,0 | 50,5 | 54,5 | 45,7 | 50,2 | 47,6 | 51,2 |
| Vaglia cambiari | 0,7 | 0,7 | 0,8 | 0,5 | 0,5 | 0,4 | 0,4 |
| Altri debiti a vista | 0,1 | 0,0 | 0,0 | 0,0 | 0,0 | 0,0 | 0,0 |
| Depositi in conto corrente liberi | 3,4 | 0,7 | 0,5 | 0,4 | 0,5 | 0,6 | 0,5 |
| Depositi in conto corrente vincolati a tempo | 0,0 | 0,0 | 0,0 | 0,0 | 0,0 | 0,0 | 0,0 |
| Depositi per servizi di cassa | 0,2 | 0,1 | 0,0 | 0,1 | 0,0 | 0,1 | 0,0 |
| Conti speciali di cui alla legge (17.8.1974 n. 386) | 0,0 | 0,0 | 0,0 | 0,0 | 0,0 | 0,0 | 0,0 |
| Depositi costituiti per obblighi di legge | 75,8 | 84,8 | 94,3 | 92,8 | 100,9 | 92,5 | 99,0 |
| Depositi in valuta estera per conto UIC | 0,0 | 0,0 | 0,0 | 0,0 | 0,0 | 0,0 | 0,0 |
| Conti dell'estero in lire per conto UIC | 3,5 | 3,2 | 3,2 | 3,1 | 3,3 | 3,1 | 3,3 |
| Passività verso l'estero | 0,2 | 0,2 | 0,1 | 0,2 | 0,1 | 0,1 | 0,2 |
| Debiti in ECU (FECOM) | 12,0 | 10,1 | 12,0 | 10,0 | 11,2 | 10,5 | 11,2 |
| Ufficio Italiano Cambi - c/c ordinario (saldo creditore) | 0,0 | 0,0 | 0,0 | 0,0 | 0,0 | 0,0 | 0,0 |
| Conto corrente per il Servizio di Tesoreria (saldo creditore) | 0,0 | 0,0 | 0,0 | 0,0 | 0,0 | 0,0 | 0,0 |
| Debiti diversi verso lo Stato | 0,5 | 0,9 | 0,7 | 0,2 | 0,2 | 0,4 | 0,2 |
| Accantonamenti diversi | 49,8 | 46,8 | 51,9 | 44,8 | 49,9 | 47,1 | 48,7 |
| Fondi ammortamento diversi | 0,6 | 0,6 | 0,7 | 0,6 | 0,7 | 0,6 | 0,7 |
| Partite varie | 0,5 | 1,3 | 1,0 | 4,3 | 3,0 | 3,5 | 3,8 |
| Ratei e risconti | 1,3 | 1,1 | 1,0 | 0,1 | 0,2 | 1,4 | 1,6 |
| Capitale sociale | 0,0 | 0,0 | 0,0 | 0,0 | 0,0 | 0,0 | 0,0 |
| Fondo di riserva ordinario | 0,5 | 0,7 | 0,8 | 0,7 | 0,9 | 0,7 | 0,8 |
| Fondo di riserva straordinario | 1,8 | 2,0 | 2,2 | 2,0 | 2,2 | 2,1 | 2,2 |
| Utile netto da ripartire | 0,4 | 0,4 | 0,3 | 0,4 | 0,3 | 0,0 | 0,3 |
| Rendite dell'esercizio | 0,0 | 0,0 | 0,0 | 0,4 | 0,4 | 3,1 | 2,1 |
| Totale passivo e patrimonio | 198,3 | 204,1 | 224,0 | 206,3 | 224,5 | 213,8 | 226,2 |
| Depositanti di titoli e altri valori | 549,1 | 698,8 | 822,7 | 715,0 | 848,3 | 753,5 | 853,7 |

¹ 1 bilione = 1.000.000.000.000.

XX - 7. — DEUTSCHE BUNDESBANK

(Milliarden DM)

| | 1984 31. Dez. | 1985 31. Dez. | 1986 31. Dez. | 1987 31. Dez. | 1987 7. Juli | 1988 7. Juli | 1987 7. August | 1988 7. August |
|---|------------------|------------------|------------------|------------------|-----------------|-----------------|-------------------|-------------------|
| AKTIVA | | | | | | | | |
| Währungsreserven | 81,6 | 83,6 | 91,6 | 120,2 | 108,7 | 106,0 | 106,7 | 102,8 |
| Gold | 13,7 | 13,7 | 13,7 | 13,7 | 13,7 | 13,7 | 13,7 | 13,7 |
| Reserveposition im Internationalen Währungs- fonds und Sonderziehungsrechte | 16,1 | 13,2 | 11,4 | 9,3 | 11,1 | 9,2 | 10,8 | 9,1 |
| Forderungen an den Europäischen Fonds für währungspolitische Zusammenarbeit im Rah- men des Europäischen Währungssystems ... | 14,3 | 17,2 | 16,3 | 28,9 | 23,4 | 24,3 | 23,4 | 24,4 |
| Devisen und Sorten | 37,5 | 39,5 | 50,2 | 68,3 | 60,5 | 58,8 | 58,8 | 55,6 |
| Kredite und sonstige Forderungen an das Ausland | 2,5 | 2,5 | 2,5 | 2,4 | 2,5 | 2,5 | 2,5 | 2,5 |
| Kredite an inländische Kreditinstitute | 96,3 | 105,3 | 96,4 | 82,4 | 82,0 | 96,3 | 83,3 | 110,8 |
| Inlandswechsel | 47,8 | 44,1 | 40,5 | 33,8 | 34,9 | 45,2 | 34,7 | 59,2 |
| Im Offenmarktgeschäft mit Rücknahmeverein- barung angekaufte Inlandswechsel und Wert- papiere | 25,7 | 41,6 | 33,2 | 27,6 | 28,6 | 31,3 | 29,3 | 31,1 |
| Auslandswechsel | 14,8 | 17,3 | 20,3 | 20,2 | 18,5 | 19,4 | 19,3 | 20,1 |
| Lombardforderungen | 8,0 | 2,3 | 2,4 | 0,8 | 0,0 | 0,4 | 0,0 | 0,4 |
| Kredite und Forderungen an öffentliche Haushalte | 11,1 | 8,9 | 11,6 | 9,5 | 12,1 | 12,0 | 15,5 | 15,8 |
| Kassenkredite (Buchkredite) | 2,4 | 0,2 | 2,9 | 0,8 | 3,4 | 3,3 | 6,8 | 7,1 |
| Schatzwechsel und unverzinsliche Schatzanwei- sungen | 0,0 | 0,0 | 0,0 | 0,0 | 0,0 | 0,0 | 0,0 | 0,0 |
| Ausgleichsforderungen und unverzinsliche Schuldverschreibung | 8,7 | 8,7 | 8,7 | 8,7 | 8,7 | 8,7 | 8,7 | 8,7 |
| Kredite an Bundesbahn und Bundespost | 0,0 | 0,0 | 0,0 | 0,0 | 0,0 | 0,0 | 0,1 | 0,2 |
| Wertpapiere | 4,3 | 4,1 | 5,2 | 4,5 | 4,7 | 4,5 | 4,8 | 4,5 |
| Deutsche Scheidemünzen | 1,0 | 1,0 | 0,9 | 0,7 | 0,7 | 0,6 | 0,7 | 0,7 |
| Postgiroguthaben | 0,1 | 0,2 | 0,2 | 0,2 | 0,2 | 0,3 | 0,2 | 0,2 |
| Sonstige Aktiva | 11,3 | 11,3 | 12,5 | 10,6 | 7,1 | 7,5 | 5,9 | 7,2 |
| Insgesamt ... | 208,2 | 216,9 | 220,9 | 230,5 | 218,0 | 229,7 | 219,7 | 244,7 |
| PASSIVA | | | | | | | | |
| Banknotenumlauf | 100,6 | 105,4 | 114,0 | 125,6 | 118,6 | 132,7 | 120,4 | 134,4 |
| Einlagen von Kreditinstituten | 54,3 | 55,8 | 55,9 | 60,5 | 52,9 | 53,4 | 53,8 | 60,7 |
| auf Girokonten | 54,3 | 55,8 | 55,9 | 60,5 | 52,9 | 53,4 | 53,8 | 60,7 |
| sonstige | 0,0 | 0,0 | 0,0 | 0,0 | 0,0 | 0,0 | 0,0 | 0,0 |
| Einlagen von öffentlichen Haushalten | 1,0 | 2,3 | 1,1 | 4,7 | 2,7 | 1,4 | 1,5 | 0,7 |
| Bund | 0,4 | 1,2 | 0,4 | 3,9 | 0,2 | 0,2 | 0,1 | 0,1 |
| Lastenausgleichsfonds und E.R.P.-Sondervermö- gen | 0,0 | 0,0 | 0,0 | 0,0 | 0,0 | 0,0 | 0,0 | 0,0 |
| Länder | 0,5 | 1,1 | 0,7 | 0,8 | 2,5 | 1,1 | 1,4 | 0,6 |
| Andere öffentliche Einleger | 0,1 | 0,0 | 0,0 | 0,0 | 0,0 | 0,1 | 0,0 | 0,0 |
| Einlagen von anderen inländischen Einlegern ... | 2,8 | 1,6 | 3,3 | 3,3 | 3,5 | 2,3 | 2,7 | 3,9 |
| Bundesbahn | 0,0 | 0,0 | 0,0 | 0,0 | 0,0 | 0,0 | 0,0 | 0,0 |
| Bundespost (einschl. Postgiro- und Postspar- kassenämter) | 2,1 | 0,7 | 2,4 | 2,5 | 2,9 | 1,7 | 2,1 | 3,3 |
| Sonstige Einleger | 0,7 | 0,9 | 0,9 | 0,8 | 0,6 | 0,6 | 0,6 | 0,6 |
| Verbindlichkeiten gegenüber Kreditinstituten ... | 0,0 | 0,0 | 0,0 | 0,0 | 0,0 | 0,0 | 0,0 | 0,0 |
| Verbindlichkeiten aus abgegebenen Mobilisierungs- und Liquiditätspapieren | 6,5 | 8,8 | 4,8 | 5,2 | 5,1 | 5,4 | 5,2 | 4,3 |
| Verbindlichkeiten aus dem Auslandsgeschäft ... | 11,4 | 14,6 | 19,9 | 17,1 | 18,5 | 16,5 | 18,5 | 21,2 |
| Einlagen ausländischer Einleger | 11,4 | 14,6 | 19,9 | 17,1 | 18,5 | 16,5 | 18,5 | 21,2 |
| Sonstige | 0,0 | 0,0 | 0,0 | 0,0 | 0,0 | 0,0 | 0,0 | 0,0 |
| Verbindlichkeiten gegenüber dem Europäischen Fonds für währungspolitische Zusammenarbeit im Rahmen des Europäischen Währungssystems | — | — | — | — | 0,0 | 0,0 | 0,0 | 0,0 |
| Ausgleichsposten für zugeteilte Sonderziehungs- rechte | 3,7 | 3,3 | 2,9 | 2,7 | 2,9 | 2,7 | 2,9 | 2,7 |
| Sonstige Passiva | 27,9 | 25,1 | 19,0 | 11,4 | 13,8 | 15,3 | 14,7 | 16,8 |
| Insgesamt ... | 208,2 | 216,9 | 220,9 | 230,5 | 218,0 | 229,7 | 219,7 | 244,7 |

XX - 8. — BANQUE NATIONALE SUISSE

(milliards de francs suisses)

| | 1984 31 décembre | 1985 31 décembre | 1986 31 décembre | 1987 31 décembre | 1987 10 juillet | 1988 8 juillet | 1987 10 août | 1988 10 août |
|---|---------------------|---------------------|---------------------|---------------------|--------------------|-------------------|-----------------|-----------------|
| ACTIF | | | | | | | | |
| Encaisse-or | 12,1 | 12,1 | 12,1 | 12,1 | 11,9 | 11,9 | 11,9 | 11,9 |
| Devises | 38,9 | 38,1 | 36,3 | 37,4 | 34,2 | 31,7 | 34,5 | 31,9 |
| Droits de tirage spéciaux du F.M.I. | 0,0 | 0,0 | 0,0 | 0,0 | 0,0 | 0,0 | 0,0 | 0,0 |
| Portefeuille suisse : | | | | | | | | |
| valeurs escomptées | 0,0 | 0,0 | 0,0 | 0,0 | 0,1 | 0,1 | 0,1 | 0,1 |
| bons du Trésor de la Confédération ¹ | 2,7 | 2,8 | 2,7 | 2,3 | 0,0 | 0,0 | 0,0 | 0,0 |
| Avances sur nantissement | 2,7 | 3,0 | 3,2 | 3,1 | 0,0 | 0,0 | 0,0 | 0,0 |
| Titres : | | | | | | | | |
| pouvant servir de couverture | 0,1 | 0,2 | 0,1 | 0,1 | 0,1 | 0,1 | 0,1 | 0,2 |
| autres | 1,7 | 1,7 | 2,0 | 2,1 | 2,0 | 2,2 | 2,0 | 2,2 |
| Correspondants en Suisse | 0,5 | 0,5 | 0,5 | 0,5 | 0,1 | 0,1 | 0,1 | 0,0 |
| Autres postes de l'actif | 0,0 | 0,1 | 0,1 | 0,1 | 0,4 | 0,4 | 0,4 | 0,4 |
| Total | 58,7 | 58,5 | 57,0 | 57,7 | 48,8 | 46,5 | 49,1 | 46,7 |
| PASSIF | | | | | | | | |
| Capital social et fonds de réserve | 0,1 | 0,1 | 0,1 | 0,1 | 0,1 | 0,1 | 0,1 | 0,1 |
| Billets en circulation | 26,5 | 25,8 | 27,0 | 27,3 | 24,7 | 25,9 | 24,6 | 25,4 |
| Engagements à vue : | | | | | | | | |
| comptes de virements des banques et sociétés financières en Suisse | 14,2 | 14,1 | 14,9 | 17,0 | 8,0 | 5,7 | 8,1 | 5,3 |
| autres engagements à vue | 1,2 | 2,6 | 1,1 | 1,5 | 1,5 | 2,3 | 1,7 | 3,2 |
| Réserves minimales des banques sur : | | | | | | | | |
| les engagements en Suisse | 0,0 | 0,0 | 0,0 | 0,0 | 0,0 | 0,0 | 0,0 | 0,0 |
| les engagements envers l'étranger | 0,0 | 0,0 | 0,0 | 0,0 | 0,0 | 0,0 | 0,0 | 0,0 |
| Engagements à terme : | | | | | | | | |
| bons émis par la Banque | 0,0 | 0,0 | 0,0 | 0,0 | 0,0 | 0,0 | 0,0 | 0,0 |
| Autres postes du passif | 16,7 | 15,9 | 13,9 | 11,8 | 14,5 | 12,5 | 14,6 | 12,7 |
| Total | 58,7 | 58,5 | 57,0 | 57,7 | 48,8 | 46,5 | 49,1 | 46,7 |

¹ Y compris créances comptables à court terme.

XX - 9. — BANQUE DES REGLEMENTS INTERNATIONAUX

Situation en milliards de francs or¹ [unités de 0,29032258... gramme d'or fin (art. 4 des Statuts)]

| | 1986 31 décembre | 1987 31 décembre | 1987 30 juin | 1988 30 juin | 1987 31 juillet | 1988 31 juillet |
|---|---------------------|---------------------|-----------------|-----------------|--------------------|--------------------|
| ACTIF | | | | | | |
| Or | 5,1 | 5,1 | 5,1 | 5,0 | 5,1 | 5,0 |
| Espèces en caisse et avoirs bancaires à vue | 0,0 | 0,0 | 0,0 | 0,0 | 0,0 | 0,0 |
| Bons du Trésor | 0,9 | 1,5 | 0,5 | 2,1 | 0,4 | 2,0 |
| Dépôts à terme et avances | 16,8 | 27,6 | 20,4 | 27,4 | 20,1 | 27,0 |
| Or : | | | | | | |
| à 3 mois au maximum | 0,1 | 0,1 | 0,1 | 0,1 | 0,1 | 0,1 |
| à plus de 3 mois | 0,0 | 0,0 | 0,0 | 0,1 | 0,0 | 0,1 |
| Monnaies | | | | | | |
| à 3 mois au maximum | 15,0 | 24,6 | 17,3 | 24,4 | 16,5 | 24,0 |
| à plus de 3 mois | 1,7 | 2,9 | 3,0 | 2,8 | 3,5 | 2,8 |
| Titres du secteur public et autres titres à terme | 2,6 | 4,0 | 3,6 | 3,9 | 3,5 | 3,5 |
| à 3 mois au maximum | 1,5 | 2,5 | 2,1 | 2,2 | 2,0 | 1,9 |
| à plus de 3 mois | 1,1 | 1,5 | 1,5 | 1,7 | 1,5 | 1,6 |
| Divers | 0,0 | 0,0 | 0,0 | 0,0 | 0,0 | 0,0 |
| <i>Total de l'actif</i> | 25,4 | 38,2 | 29,6 | 38,4 | 29,1 | 37,5 |
| PASSIF | | | | | | |
| Capital¹ : | | | | | | |
| Actions libérées de 25 p.c. | 0,3 | 0,3 | 0,3 | 0,3 | 0,3 | 0,3 |
| Réserves | | | | | | |
| Fonds de réserve légale | 0,0 | 0,0 | 0,0 | 0,0 | 0,0 | 0,0 |
| Fonds de réserve générale | 0,5 | 0,6 | 0,6 | 0,6 | 0,6 | 0,6 |
| Fonds spécial de réserve de dividendes | 0,0 | 0,0 | 0,0 | 0,0 | 0,0 | 0,0 |
| Fonds de réserve libre | 0,4 | 0,4 | 0,4 | 0,4 | 0,4 | 0,4 |
| Dépôts (or) | 4,5 | 4,5 | 4,5 | 4,5 | 4,5 | 4,5 |
| Banques centrales : | | | | | | |
| à vue | 4,5 | 4,5 | 4,5 | 4,5 | 4,5 | 4,5 |
| à 3 mois au maximum | 0,0 | 0,0 | 0,0 | 0,0 | 0,0 | 0,0 |
| à plus de 3 mois | 0,0 | 0,0 | 0,0 | 0,0 | 0,0 | 0,0 |
| Autres déposants : | | | | | | |
| à vue | 0,0 | 0,0 | 0,0 | 0,0 | 0,0 | 0,0 |
| Dépôts (monnaies) | 18,7 | 31,2 | 22,8 | 31,6 | 22,4 | 30,7 |
| Banques centrales : | | | | | | |
| à vue | 1,3 | 1,2 | 1,6 | 2,7 | 1,7 | 1,7 |
| à 3 mois au maximum | 15,9 | 27,6 | 18,1 | 25,7 | 18,3 | 25,8 |
| à plus de 3 mois | 0,6 | 1,2 | 2,0 | 2,0 | 1,4 | 2,0 |
| Autres déposants : | | | | | | |
| à vue | 0,0 | 0,0 | 0,0 | 0,0 | 0,0 | 0,0 |
| à 3 mois au maximum | 0,9 | 1,2 | 1,1 | 1,2 | 1,0 | 1,2 |
| à plus de 3 mois | 0,0 | 0,0 | 0,0 | 0,0 | 0,0 | 0,0 |
| Système de prévoyance du personnel | — | 0,1 | 0,1 | 0,1 | 0,1 | 0,1 |
| Divers | 1,0 | 1,1 | 0,9 | 0,9 | 0,8 | 0,9 |
| <i>Total du passif</i> | 25,4 | 38,2 | 29,6 | 38,4 | 29,1 | 37,5 |
| ¹ Capital autorisé | 1,5 | 1,5 | 1,5 | 1,5 | 1,5 | 1,5 |
| Capital émis | 1,2 | 1,2 | 1,2 | 1,2 | 1,2 | 1,2 |

¹ Les éléments d'actif et de passif en dollars E.U. sont convertis au cours de \$ E.U. 208 l'once d'or fin (équivalent à 1 franc-or = \$ E.U. 1,94149...) et tous les autres éléments en monnaies sur la base des cours du marché par rapport au dollar E.U.

Références bibliographiques : Banque de France : « Compte rendu ». — Bank of England : « Report and accounts ». — Board of Governors of the Federal Reserve system : « Annual report ». — De Nederlandsche Bank : « Verslag over het boekjaar ». — Banca d'Italia : « Relazione Annuale ». — Geschäftsbericht der Deutschen Bundesbank. — Banque Nationale Suisse : « Rapports ». — Banque des règlements internationaux : « Rapports ».

LEGISLATION ECONOMIQUE

JUILLET-AOUT 1988

Les informations données ont trait aux dispositions qui revêtent un intérêt particulier au point de vue de l'économie générale du pays et qui, en principe, ont fait l'objet d'une publication au Moniteur belge ou au Journal officiel des Communautés européennes au cours de la période indiquée.

Afin de faciliter leur consultation, les textes sont groupés comme suit :

1. Généralités ;
2. Réglementation économique et financière ;
3. Réglementation fiscale ;
4. Budgets, dettes et comptes des pouvoirs publics ;
 - 4.1. Communautés européennes ;
 - 4.2. Etat belge ;
 - 4.3. Communautés et Régions ;
 - 4.4. Pouvoirs locaux ;
5. Réglementation sociale ;
 - 5.1. Travail ;
 - 5.2. Sécurité et aide sociales ;
6. Relations économiques et financières extérieures ;
7. Divers.

Les textes sont précédés de sous-rubriques classées par ordre alphabétique, et, à l'intérieur de celles-ci, ils sont classés par ordre chronologique.

Les textes les plus importants sont repris in extenso. Les autres font l'objet d'une simple mention, accompagnée au besoin d'une notice explicative, en italique.

Les abréviations suivantes sont utilisées :

A.R. pour arrêté royal, CE pour Communautés européennes, CEE pour Communauté économique européenne, CECA pour Communauté européenne du Charbon et de l'Acier, Euratom pour Communauté européenne de l'Energie atomique, IBLC pour Institut belgo-luxembourgeois du Change, TVA pour taxe sur la valeur ajoutée, UEBL pour Union économique belgo-luxembourgeoise.

1. — GENERALITES

REFORME DE L'ETAT.

Constitution. Modification.

Modifications du 7 juillet 1988 à la Constitution, *Moniteur*, 9 juillet 1988, p. 10004.

Extrait.

Article unique. — L'article 47, alinéa 1^{er}, de la Constitution est remplacé par la disposition suivante :

« Les députés à la Chambre des Représentants sont élus directement par les citoyens âgés de 18 ans accomplis et ne se trouvant pas dans l'un des cas d'exclusion prévus par la loi. ».

Article unique. — L'article 48, alinéa 1^{er}, de la Constitution est remplacé par la disposition suivante :

« La constitution des collèges électoraux est réglée par la loi. »

Article unique. — A. L'article 108^{ter}, §§ 2 et 3, de la Constitution est remplacé par les dispositions suivantes :

§ 2. Les compétences de l'agglomération à laquelle la capitale du Royaume appartient sont, de la manière déterminée par une loi adoptée à la majorité prévue à l'article 1^{er}, dernier alinéa, exercées par les organes de la Région de Bruxelles-Capitale créés en vertu de l'article 107^{quater}.

§ 3. Il y a des groupes linguistiques du Conseil de la Région de Bruxelles-Capitale, et des Collèges, compétents pour les matières communautaires ; leur composition, fonctionnement, compétences et, sans préjudice de l'article 59^{bis}, § 6, leur financement, sont réglés par une loi adoptée à la majorité prévue à l'article 1^{er}, dernier alinéa.

Ces organes :

1° ont, chacun pour sa communauté, les mêmes compétences que les autres pouvoirs organisateurs pour les matières culturelles, d'enseignement et personnalisables ;

2° exercent, chacun pour sa communauté, les compétences qui leur sont déléguées par les Conseils de Communautés ;

3° règlent conjointement les matières visées au 1° qui sont d'intérêt commun.

Les Collèges forment ensemble le Collège réuni qui fait fonction d'organe de concertation et de coordination entre les deux communautés. ».

B. Les §§ 4 à 6 de l'article 108^{ter} de la Constitution sont abrogés.

C. La disposition suivante est ajoutée, in fine, à l'article 108^{ter} de la Constitution :

Disposition transitoire

Article unique. — Les dispositions suivantes sont ajoutées, in fine de l'article 115 de la Constitution :

« Une loi adoptée à la majorité prévue à l'article 1^{er}, dernier alinéa, fixe le système de financement des Régions prévues à l'article 107^{quater}. Les organes de ces Régions déterminent, chacun pour ce qui le concerne, la destination de leurs recettes par les règles prévues à l'article 26^{bis}.

Disposition transitoire

La loi ordinaire du 9 août 1980 de réformes institutionnelles reste d'application jusqu'à l'entrée en vigueur de la loi visée au dernier alinéa en ce qui concerne le financement des Régions. ».

7 juillet 1988. Constitution. Modifications. Erratum, *Moniteur*, 11 août 1988, p. 11279.

Modifications du 15 juillet 1988 à la Constitution, *Moniteur*, 19 juillet 1988, p. 10283.

Article unique. — A. L'article 17, alinéa premier, de la Constitution est complété par les mots « ou le décret ».

B. Le second alinéa de l'article 17 de la Constitution est remplacé par les dispositions suivantes :

« La Communauté assure le libre choix des parents.

La Communauté organise un enseignement qui est neutre. La neutralité implique notamment le respect des conceptions philosophiques, idéologiques ou religieuses des parents et des élèves.

Les écoles organisées par les pouvoirs publics offrent, jusqu'à la fin de l'obligation scolaire, le choix entre l'enseignement d'une des religions reconnues et celui de la morale non confessionnelle. »

C. Le texte ainsi modifié devient le § 1^{er} de l'article 17 de la Constitution. Il est complété par les paragraphes et la disposition transitoire suivants :

« § 2. Si une Communauté, en tant que pouvoir organisateur, veut déléguer des compétences à un ou plusieurs organes autonomes, elle ne le pourra que par décret adopté à la majorité des deux tiers.

§ 3. Chacun a droit à l'enseignement dans le respect des libertés et droits fondamentaux. L'accès à l'enseignement est gratuit jusqu'à la fin de l'obligation scolaire.

Tous les élèves soumis à l'obligation scolaire ont droit, à charge de la Communauté, à une éducation morale ou religieuse.

§ 4. Tous les élèves ou étudiants, parents, membres du personnel et établissements d'enseignement sont égaux devant la loi ou le décret. La loi et le décret prennent en compte les différences objectives, notamment les caractéristiques propres à chaque pouvoir organisateur, qui justifient un traitement approprié.

§ 5. L'organisation, la reconnaissance ou le subventionnement de l'enseignement par la Communauté sont réglés par la loi ou le décret.

— Disposition transitoire :

L'article 17 entre en vigueur à la même date que la loi visée à l'article 59*bis*, § 6, alinéa 1^{er}.

Pour l'application de l'article 17, § 2, les Conseils de Communauté peuvent, dès la publication de l'article 59*bis*, § 2, alinéa 1^{er}, 2^o, adopter des décrets qui entrent en vigueur à la même date que la loi visée à l'article 59*bis*, § 6, alinéa 1^{er}. ».

Article unique. — A. L'article 59*bis*, § 2, alinéa 1^{er}, 2^o, de la Constitution est remplacé par la disposition suivante :

« 2^o l'enseignement, à l'exception :

- a) de la fixation du début et de la fin de l'obligation scolaire ;
- b) des conditions minimales pour la délivrance des diplômes ;
- c) du régime des pensions ; ».

B. L'article 59bis, § 2, alinéa 1^{er}, 3^o, de la Constitution est remplacé par la disposition suivante :

« 3^o la coopération entre les Communautés, ainsi que la coopération internationale, y compris la conclusion de traités, pour les matières visées aux 1^o et 2^o du présent paragraphe. ».

C. L'article 59bis, § 2, alinéa 2, de la Constitution est remplacé par la disposition suivante :

« Une loi adoptée à la majorité prévue à l'article 1^{er}, dernier alinéa, arrête les matières culturelles visées au 1^o, les formes de coopération visées au 3^o, ainsi que les modalités de conclusion de traités, visée au 3^o du présent paragraphe. »

D. L'article 59bis, § 2bis, de la Constitution est remplacé par la disposition suivante :

« § 2bis. Les Conseils de Communauté règlent par décret, chacun en ce qui le concerne, les matières personnalisables, de même qu'en ces matières, la coopération entre les Communautés et la coopération internationale, y compris la conclusion de traités.

Une loi adoptée à la majorité prévue à l'article 1^{er}, dernier alinéa, arrête ces matières personnalisables, ainsi que les formes de coopération et les modalités de conclusion de traités. »

E. L'article 59bis, § 4, alinéa 2, premier tiret, de la Constitution est complété par la disposition suivante :

« Pour ces communes, une modification aux règles sur l'emploi des langues dans les matières visées au § 3 ne peut être apportée que par une loi adoptée à la majorité prévue à l'article 1^{er}, dernier alinéa. »

F. L'article 59bis, § 4bis, de la Constitution est complété par un deuxième alinéa, rédigé comme suit :

« Une loi adoptée à la majorité prévue à l'article 1^{er}, dernier alinéa, désigne les autorités qui, pour la région bilingue de Bruxelles-Capitale, exercent les compétences non dévolues aux Communautés dans les matières visées au § 2bis. »

G. L'article 59bis, § 6, de la Constitution est remplacé par la disposition suivante :

« § 6. Une loi adoptée à la majorité prévue à l'article 1^{er}, dernier alinéa, fixe le système de financement des Communautés.

Les Conseils de Communauté règlent par décret, chacun en ce qui le concerne, l'affectation de leurs recettes. »

H. L'article 59bis, de la Constitution est complété, *in fine*, par la disposition suivante :

« Disposition transitoire :

L'article 59bis, § 2, alinéa 1^{er}, 2^o, entre en vigueur à la même date que la loi visée à l'article 59bis, § 6, alinéa 1^{er}.

La loi ordinaire du 9 août 1980 de réformes institutionnelles reste applicable jusqu'à l'entrée en vigueur de la loi visée à l'article 59bis, § 6, alinéa 1^{er}, en ce qu'elle concerne le financement des Communautés. ».

Loi spéciale du 8 août 1980.

Loi du 8 août 1988 modifiant la loi spéciale du 8 août 1980 de réformes institutionnelles, juin 1988, p. 13 août 1988, p. 11367.

Le gouvernement a annoncé qu'il procéderait très rapidement, par une modification de la Constitution et des lois d'août 1980 de réformes institutionnelles, à un élargissement sensible des compétences et une adaptation au système de financement des Communautés et des Régions.

La réforme en cours est donc présentée comme un approfondissement des réformes réalisées en 1970 (Communautés Culturelles) et en 1980 (Communautés, Régions). Comme à ces deux époques, des articles de la Constitution ont été modifiés, des lois d'exécution sont ensuite votées distinguant pour l'essentiel d'une part le transfert des compétences et d'autre part les mécanismes de financement. Cette extension des compétences rend « plus nécessaires encore la concertation et la collaboration entre les Communautés, les Régions et l'Etat central », selon L'Exposé des Motifs.

La première phase comprend la révision d'une première série d'articles de la Constitution ainsi que l'adaptation de la présente loi.

Les modifications des articles 47, 48, 108ter et 115 ont été publiées au Moniteur belge du 9 juillet 1988. Celles portant sur les articles 17, 59bis et 107ter ont été publiées au Moniteur du 19 juillet 1988.

La deuxième phase de la réforme entreprise par le gouvernement actuel comprendra outre la loi de financement, la loi relative à la Région de Bruxelles-Capitale, la loi relative à la Cour d'arbitrage et diverses dispositions relatives aux compétences internationales des Communautés et des Régions. Elle comprendra aussi la mise en œuvre pratique de la première phase en matière notamment de transfert de personnel et de biens, d'adaptation de parastataux et de l'amélioration des procédures de résolution des conflits.

La troisième phase comportera une nouvelle révision constitutionnelle ainsi que les dispositions à prendre en vertu de celle-ci, relatives, notamment, aux pouvoirs résiduels des Communautés et Régions et aux compétences exclusives de l'Etat central, ainsi qu'à la réforme des assemblées et à une réforme permettant d'assurer, au niveau national, la durée de la législature et la stabilité gouvernementale. Les institutions existantes sont maintenues, ainsi les trois Communautés instituées par l'art. 3ter de la Constitution (française, flamande et germanophone) et les trois Régions instituées par l'art. 107quater de la Constitution (wallonne, flamande et bruxelloise).

La loi vise à modifier la loi spéciale du 8 août 1980 qui a pour objet les Communautés française et flamande et les Régions flamande et wallonne. La Communauté germanophone a fait l'objet de la loi du 31 décembre 1983 de réformes institutionnelles. Quant à la Région bruxelloise, elle est encore, pour peu de temps, soumise pour l'essentiel aux lois coordonnées le 20 juillet 1979, créant des institutions communautaires et régionales provisoires. Tant la Communauté germanophone que la Région bruxelloise sont appelées à bénéficier des règles de base inscrites dans les lois de réformes institutionnelles (système du renvoi aux dispositions de la loi spéciale).

La présente loi, relevant de la première phase, tire des leçons de huit années d'application de la loi spéciale de réformes institutionnelles du 8 août 1980. Cette expérience a révélé en effet des lacunes dans la répartition des compétences entre l'Etat, les Communautés et les Régions. Le morcellement des compétences et la formulation trop détaillée ou parfois incohérente des attributions de compétences ont été dénoncés à juste titre. Dans le respect de l'équilibre général des compétences actuellement dévolues aux Communautés et Régions, la loi corrige la répartition des compétences existantes par le transfert de compétences et d'instruments supplémentaires tout en maintenant l'unité monétaire, l'union économique et la cohérence politique indispensable, en vue d'arriver à des ensembles homogènes de compétences; la définition de celles-ci sera encore précisée dans une phase ultérieure.

L'essentiel de l'extension des compétences communautaires dérive directement de la Constitution. La modification de l'art. 59bis, alinéa 1, 2° de la Constitution implique que

les Communautés seront dorénavant compétentes en matière d'enseignement, outre les matières déjà transférées, pour les structures, pour les subsides, pour les traitements versés et pour les normes de population scolaire. On relève toutefois que le régime des pensions reste de la compétence de l'autorité nationale. Cette disposition constitutionnelle entrera en vigueur en même temps que la loi de financement.

Dans la mesure où les Régions ont des compétences portant principalement dans le domaine économique, ce volet de la réforme retient ici spécialement l'attention, en particulier l'art. 4, § 8 de la loi remplaçant l'art. 6, § 1, 6° de la loi spéciale.

Au plan institutionnel, la loi modifie la composition des Exécutifs ainsi que certaines règles d'organisation des services.

Il contient aussi un nouveau titre consacré à la coopération entre les différents pouvoirs.

En vertu de l'art. 9 de la loi modifiant l'art. 63 de la loi spéciale, l'exécutif flamand qui compte neuf membres pourra en compter onze au plus. En vertu de l'art. 10, qui comme l'art. 9 entrera en vigueur le 18 octobre 1988, les mandats des membres de l'exécutif flamand seront répartis proportionnellement entre les groupes politiques du Conseil flamand et ce jusqu'en octobre 1992.

L'exécutif de la Communauté française, actuellement de trois membres, pourra en comporter quatre au plus. L'exécutif régional wallon, qui a six membres, pourra en comporter sept au plus.

Si l'exécutif de la Communauté française exerce les compétences de l'exécutif régional wallon, leurs membres pourront passer de neuf à onze au plus. En ce cas jusqu'en 1992 cet exécutif serait lui aussi composé à la proportionnelle.

La loi laisse intacts bon nombre d'obligations d'information, de consultation, d'approbation, d'association, de concertation et d'accord imposés aux différents pouvoirs en vertu de la loi spéciale. L'extension des compétences communautaires et régionales justifie le renforcement des mécanismes de coopération qui, suite à une suggestion du Conseil d'Etat, fait l'objet d'un titre particulier de la loi spéciale.

Extrait.

Art. 4. — L'article 6, § 1^{er}, I, de la même loi, est complété comme suit :

« 7° Les monuments et les sites ».

Ce paragraphe entre en vigueur à la même date que la loi de financement.

§ 2. L'article 6, § 1^{er}, II, 1°, de la même loi, est remplacé par le texte suivant :

« 1° La protection de l'environnement, en ce compris les normes générales et sectorielles, dans le respect des normes générales et sectorielles arrêtées par les autorités nationales lorsqu'il n'existe pas de normes européennes ; ».

Ce paragraphe entre en vigueur le 1^{er} janvier 1989.

§ 3. L'article 6, § 1^{er}, II, 2°, de la même loi, est remplacé par le texte suivant :

« 2° La politique des déchets, à l'exception de l'importation, du transit, de l'exportation et des déchets radioactifs ; »

Ce paragraphe entre en vigueur à la même date que la loi de financement.

§ 4. L'article 6, § 1^{er}, II, 3°, de la même loi, est remplacé par le texte suivant :

« 3° La police des établissements dangereux, insalubres et incommodes, sous réserve des mesures de police interne qui concernent la protection du travail. ».

Ce paragraphe entre en vigueur le 1^{er} janvier 1989.

§ 5. L'article 6, § 1^{er}, III, 7°, de la même loi, est remplacé par le texte suivant :

« 7° La pisciculture ; »

Cet alinéa entre en vigueur le 1^{er} janvier 1989.

L'article 6, § 1^{er}, III, 8°, de la même loi, est complété comme suit :

« en ce compris leurs berges ; ».

A l'article 6, § 1^{er}, III, 10°, de la même loi, les mots « à l'exception des digues » sont supprimés.

Ces paragraphes entrent en vigueur à la même date que la loi de financement.

§ 6. L'article 6, § 1^{er}, V, 1°, de la même loi, est remplacé par le texte suivant :

« 1° La production et la distribution d'eau, en ce compris les règlements techniques en matière d'eau potable, dans le respect des normes minimales arrêtées par l'autorité nationale lorsqu'il n'existe pas de normes européennes ; ».

§ 7. L'article 6, § 1^{er}, V, 2° de la même loi, est remplacé par le texte suivant :

« 2° L'épuration des eaux usées. Cette compétence comprend notamment l'établissement des conditions générales et sectorielles de déversement des eaux usées, dans le respect des conditions générales et sectorielles de déversement arrêtées par l'autorité nationale lorsqu'il n'existe pas de normes européennes ; ».

Ce paragraphe entre en vigueur à la même date que la loi de financement.

§ 8. L'article 6, § 1^{er}, VI, de la même loi, est remplacé par le texte suivant :

« VI. En ce qui concerne l'économie :

1° La politique économique ;

2° Les aspects régionaux de la politique du crédit, en ce compris la création et la gestion des organismes publics de crédit ;

3° La politique des débouchés et des exportations sans préjudice d'une politique nationale de coordination, de promotion et de coopération en la matière au moyen d'institutions et d'instruments appropriés ;

4° Les aides complémentaires ou supplétives aux entreprises agricoles ; les Régions sont associées à la gestion du Fonds agricole et du Fonds d'investissement agricole ;

5° Les richesses naturelles.

Toutefois,

1° toute réglementation édictée par la Région en ce qui concerne les avantages fiscaux relevant de la fiscalité nationale et attribués en exécution des lois d'expansion économique, est soumise à l'accord de l'autorité nationale compétente ;

2° en matière d'expansion économique, le Conseil des Ministres peut octroyer la garantie de l'Etat sur proposition de l'Exécutif concerné.

En matière économique, les Régions exercent leurs compétences dans le respect des principes de la libre circulation des personnes, biens, services et capitaux et de la liberté de commerce et d'industrie, ainsi que dans le respect du cadre normatif général de l'union économique et de l'unité monétaire, tel qu'il est établi par ou en vertu de la loi, et par ou en vertu des traités internationaux.

A cette fin, l'autorité nationale est compétente pour fixer les règles générales en matière :

1° de marchés publics ;

2° de protection des consommateurs ;

3° d'organisation de l'économie ;

4° de plafonds d'aides aux entreprises en matière d'expansion économique, qui ne peuvent être modifiés que de l'accord des Régions.

L'autorité nationale est, en outre, seule compétente pour :

1° la politique monétaire aussi bien interne qu'externe ;

2° la politique financière et la protection de l'épargne, en ce compris la réglementation et le contrôle des établissements de crédit et autres institutions financières et des entreprises d'assurances et assimilées, des sociétés de portefeuille et des fonds communs de placement, le crédit hypothécaire, le crédit à la consommation, le droit bancaire et de l'assurance, ainsi que la constitution et la gestion de ses institutions publiques de crédit ;

3° la politique des prix et des revenus ;

4° le droit de la concurrence et le droit des pratiques du commerce, à l'exception de l'attribution des labels de qualité et des appellations d'origine, de caractère régional ou local ;

5° le droit commercial et le droit des sociétés ;

6° les conditions d'accès à la profession ;

7° la propriété industrielle et intellectuelle ;

8° les contingents et licences ;

9° la métrologie et la normalisation ;

10° le secret statistique ;

11° la Société nationale d'investissement ;

12° le droit du travail et la sécurité sociale. »

Ce paragraphe entre en vigueur à la même date que la loi de financement.

§ 9. L'article 6, § 1^{er}, VII, alinéa 1^{er}, littera a, de la même loi, est remplacé par le texte suivant :

« a) La distribution et le transport local d'électricité au moyen de réseaux dont la tension nominale est inférieure ou égale, à 70.000 volts ; ».

L'article 6, § 1^{er}, VII, alinéa 1^{er}, littera b, de la même loi, est remplacé par le texte suivant :

« b) La distribution publique de gaz ; ».

L'article 6, § 1^{er}, VII, alinéa 1^{er}, littera f, de la même loi, est remplacé par le texte suivant :

« f) Les sources nouvelles d'énergie à l'exception de celles liées à l'énergie nucléaire ; ».

L'article 6, § 1^{er}, VII, alinéa 1^{er}, de la même loi, est complété comme suit :

« h) L'utilisation rationnelle de l'énergie. ».

Ce paragraphe entre en vigueur à la même date que la loi de financement.

§ 10. L'article 6, § 1^{er}, VII, alinéa 2, de la même loi, est remplacé par l'alinéa suivant :

« Toutefois, l'autorité nationale est compétente pour les matières dont l'indivisibilité technique et économique requiert une mise en œuvre homogène sur le plan national, à savoir :

- a) Le plan d'équipement national du secteur de l'électricité ;
- b) Le cycle du combustible nucléaire ;
- c) Les grandes infrastructures de stockage ; le transport et la production de l'énergie ;
- d) Les tarifs. ».

Ce paragraphe entre en vigueur à la même date que la loi de financement.

§ 11. L'article 6, § 1^{er}, X, de la même loi, est remplacé par le texte suivant :

« X. En ce qui concerne les travaux publics et le transport :

- 1° les routes et leurs dépendances ;
- 2° les voies hydrauliques et leurs dépendances ;
- 3° les ports et leurs dépendances ;
- 4° les défenses côtières ;
- 5° les digues ;
- 6° les services des bacs ;

7° l'équipement et l'exploitation des aéroports et des aérodromes publics, à l'exception de l'aéroport de Bruxelles-National ;

8° le transport en commun urbain et vicinal, en ce compris les services réguliers spécialisés et les services de taxis ;

9° les services de pilotage et de balisage de et vers les ports, ainsi que les services de sauvetage et de remorquage en mer.

Les compétences visées aux 2°, 3°, 4° et 9°, comprennent le droit d'effectuer dans les eaux territoriales et sur le plateau continental les travaux et activités, en ce compris le dragage, nécessaires à l'exercice de ces compétences. ».

Ce paragraphe entre en vigueur à la même date que la loi de financement.

§ 12. L'article 6, § 1^{er}, VIII, 2° et 3°, de la même loi, est remplacé par le texte suivant :

« 2° Le financement général des communes, des agglomérations et des fédérations de communes et des provinces, à l'exception de la province de Brabant ;

3° Le financement des missions à remplir par les communes, les agglomérations et fédérations de communes, les provinces et par d'autres personnes morales de droit public dans les matières qui relèvent de la compétence des Régions, sauf lorsque les missions se rapportent à une matière qui est de la compétence de l'autorité nationale ou des Communautés. Pour le financement des missions à remplir par la province de Brabant, la localisation géographique de la mission est déterminante pour fixer la Région compétente. ».

Ce paragraphe entre en vigueur à la même date que la loi de financement.

§ 13. L'article 6, § 1^{er}, IX, 1° et 2°, de la même loi, est remplacé par le texte suivant :

« IX. En ce qui concerne la politique de l'emploi :

1° Le placement des travailleurs ;

2° Les programmes de remise au travail des chômeurs complets indemnisés ou des personnes assimilées à l'exclusion des programmes de remise au travail dans les administrations et services de l'autorité nationale ou placés sous sa tutelle.

Pour chaque chômeur complet indemnisé ou chaque personne assimilée par ou en vertu de la loi, placé, dans le cadre d'un contrat de travail, dans un programme de remise

au travail, l'autorité nationale octroie une intervention financière dont le montant fixé par arrêté royal délibéré en Conseil des Ministres correspond à une indemnité de chômage.

Sans préjudice des dispositions précitées, et jusqu'à l'expiration de la durée de validité du Fonds budgétaire interdépartemental créé par l'arrêté royal n° 25 du 24 mars 1982, la réglementation existante reste applicable aux conventions, visées à la section 5 du même arrêté n° 25, conclues avant l'entrée en vigueur de la loi visée à l'article 115, dernier alinéa, de la Constitution ; ».

§ 14. L'article 6, § 3, de la même loi, est complété comme suit :

« 4° pour les normes techniques minimales de sécurité relatives à la construction et à l'entretien des routes, des ports, des voies hydrauliques, des digues, des aéroports et des aérodromes ;

Cet alinéa entre en vigueur à la même date que la loi de financement.

5° pour les travaux à réaliser en faveur des institutions européennes et internationales ;

Cet alinéa entre en vigueur à la même date que la loi de financement.

6° pour le trafic aérien sur les aéroports régionaux et les aérodromes publics ainsi que pour les droits y afférents ;

Cet alinéa entre en vigueur à la même date que la loi de financement.

7° pour la préparation des négociations et des décisions, ainsi que le suivi des travaux des institutions européennes relatifs aux matières relevant des compétences régionales et à la politique agricole. ».

Cet alinéa entre en vigueur le 1^{er} janvier 1989.

§ 15. Dans l'article 6 de la même loi, il est inséré un § 3bis, rédigé comme suit :

« § 3bis. Une concertation associant les exécutifs concernés et l'autorité nationale concernée a lieu pour :

1° l'échange d'informations entre les services de formation, de chômage et de placement, ainsi que les initiatives concernant les programmes de remise au travail des chômeurs ;

Cet alinéa entre en vigueur le 1^{er} janvier 1989.

2° le planning, la fonctionnalité et la comptabilité des réseaux d'autoroutes et des voies hydrauliques ;

Cet alinéa entre en vigueur à la même date que la loi de financement.

3° la coordination entre les chemins de fer, d'une part, et les sociétés de transport urbain et vicinal, d'autre part, en vue de la coordination et de la promotion du transport public ;

Cet alinéa entre en vigueur à la même date que la loi de financement.

4° la détermination et la bonne fin des mesures qui peuvent être prises à l'égard des mineurs ayant commis un fait qualifié d'infraction. ».

§ 16. L'article 6, § 4, de la même loi, est remplacé par la disposition suivante :

« § 4. Les Exécutifs seront associés :

1° à l'élaboration des normes nationales visées au § 1^{er}, II, 1° ;

2° à l'élaboration des normes nationales visées au § 1^{er}, V, 1° et 2° ;

Ces alinéas entrent en vigueur le 1^{er} janvier 1989.

3° à l'élaboration des règles de police générale et de la réglementation relatives aux communications et aux transports, ainsi qu'aux prescriptions techniques relatives aux moyens de communication et de transport ;

Cet alinéa entre en vigueur à la même date que la loi de financement.

4° à l'élaboration des règles relatives à l'organisation et à la mise en œuvre de la sécurité de la circulation aérienne sur les aéroports régionaux et les aérodromes publics ;

Cet alinéa entre en vigueur à la même date que la loi de financement.

5° à l'élaboration du plan d'équipement national du secteur de l'électricité visé à l'article 6, § 1^{er}, VII, alinéa 2. ».

Cet alinéa entre en vigueur le 1^{er} janvier 1989.

Art. 5. — Un article 6bis, rédigé comme suit, est inséré dans la même loi :

« Art. 6bis § 1^{er}. Les Communautés et les Régions sont compétentes pour la recherche scientifique se rapportant aux matières qui sont de leurs compétences y compris la recherche concernant les mêmes matières dans le cadre ou en exécution d'accords ou d'actes internationaux ou supranationaux.

§ 2. L'autorité nationale est compétente pour la recherche scientifique se rapportant aux matières qui sont de sa compétence, y compris la recherche concernant les mêmes matières dans le cadre ou en exécution d'accords ou d'actes internationaux ou supranationaux.

§ 3. Sans préjudice des dispositions du § 1^{er}, l'autorité nationale peut prendre des initiatives, créer des structures et prévoir des moyens financiers pour la recherche scientifique dans les matières qui sont de la compétence des Communautés ou des Régions, et qui, en outre :

a) soit fait l'objet d'accords ou d'actes internationaux ou supranationaux auxquels la Belgique est partie contractante ou considérée comme telle ;

b) soit se rapporte à des actions et programmes qui dépassent les intérêts d'une Communauté ou d'une Région.

Dans ces cas, l'autorité nationale soumet, préalablement à sa décision, une proposition de collaboration aux Communautés et/ou aux Régions, selon une procédure fixée par arrêté royal délibéré en Conseil des Ministres après avis des Communautés et des Régions.

§ 4. L'autorité nationale, les Communautés et les Régions règlent, de commun accord, leur association réciproque au sein des instruments et des organes consultatifs de la recherche scientifique, l'organisation de la collaboration et de l'échange d'informations, ainsi que l'organisation en commun d'un inventaire permanent du potentiel scientifique. ».

L'article 5 entre en vigueur à la même date que la loi de financement.

Art. 6. — § 1^{er}. A l'article 7, alinéa 1^{er}, de la même loi, les mots « des procédures » sont supprimés.

§ 2. L'article 7, alinéa 2, de la même loi, est remplacé par l'alinéa suivant :

« L'autorité nationale reste toutefois compétente :

1) pour l'organisation et l'exercice de la tutelle administrative ordinaire sur la province de Brabant et sur les communes de la région de langue allemande ;

2) pour l'organisation de la tutelle administrative ordinaire sur les communes énumérées à l'article 7 des lois relatives à l'emploi des langues en matière administrative, coordonnées le 18 juillet 1966, et sur les communes de Comines-Warneton et Fourons! ».

L'article 6 entre en vigueur le 1^{er} janvier 1989.

Art. 7. — L'article 9, de la même loi, est remplacé par la disposition suivante :

« Art. 9. Dans les matières qui relèvent de leurs compétences, les Communautés et les Régions peuvent créer des services décentralisés, des établissements et des entreprises, ou prendre des participations en capital.

Le décret peut accorder aux organismes précités la personnalité juridique et leur permettre de prendre des participations en capital. Sans préjudice de l'article 87, § 4, il en règle la création, la composition, la compétence, le fonctionnement et le contrôle. ».

L'article 7 entre en vigueur le 18 octobre 1988.

Art. 12. — § 1^{er}. A l'article 87, § 2, de la même loi, les mots « conformément aux dispositions réglant le contrôle administratif applicables aux ministères » sont supprimés.

Ce paragraphe entre en vigueur le 1^{er} janvier 1989.

§ 2. L'article 87, § 3, de la même loi, est remplacé par la disposition suivante :

« § 3. Sans préjudice du § 4, les Communautés et les Régions fixent les règles relatives au statut administratif et pécuniaire de leur personnel définitif, temporaire et auxiliaire, à l'exception des règles relatives aux pensions. En matière de pensions, leur personnel est soumis aux règles légales et statutaires applicables au personnel définitif, temporaire et auxiliaire de l'Etat. ».

Ce paragraphe entre en vigueur à la même date que l'arrêté royal visé au § 3.

§ 3. Dans l'article 87 de la même loi, il est inséré un § 4, rédigé comme suit :

« § 4. Un arrêté royal délibéré en Conseil des Ministres, pris après avis des Exécutifs, désigne ceux des principes généraux du statut administratif et pécuniaire du personnel de l'Etat qui seront applicables de plein droit, au personnel des Communautés et des Régions, ainsi qu'à celui des personnes morales de droit public qui dépendent des Communautés et des Régions, à l'exception du personnel visé à l'article 17 de la Constitution. ».

§ 4. Dans l'article 87 de la même loi, il est inséré un § 5, rédigé comme suit :

« § 5. Les règles relatives aux relations entre les autorités publiques et les organisations syndicales des agents relevant de ces autorités, ainsi qu'avec les membres de ces organisations syndicales, relèvent en ce qui concerne les Communautés, les Régions et les personnes morales de droit public qui en dépendent, y compris l'enseignement, de la compétence de l'autorité nationale, sauf en ce qui concerne la Radio Télévision belge de la Communauté française et le Commissariat général aux relations internationales de la Communauté française. Toutefois, l'Exécutif concerné peut décider d'appliquer pour ces institutions, les dispositions légales précitées. ».

Ce paragraphe entre en vigueur le 1^{er} janvier 1989.

Art. 15. — Dans la même loi, il est inséré un titre IV^{bis}, rédigé comme suit :

« TITRE IV^{BIS} — LA COOPERATION ENTRE L'ETAT, LES COMMUNAUTES ET LES REGIONS.

Article 92^{bis}. § 1^{er}. L'Etat, les Communautés et les Régions peuvent conclure des accords de coopération qui portent notamment sur la création et la gestion conjointes de services et institutions communs, sur l'exercice conjoint de compétences propres, ou sur le développement d'initiatives en commun.

Les accords de coopération sont négociés et conclus par l'autorité compétente. Le cas échéant, ils n'ont d'effet qu'après avoir été approuvés, selon le cas, par la loi ou le décret.

§ 2. Les Régions concluent en tout cas des accords de coopération pour le règlement des questions relatives :

a) à l'hydrologie et à la maîtrise des eaux, aux voies hydrauliques qui dépassent les limites d'une Région, aux travaux à décider et mesures à prendre par une Région, dont la mise en œuvre ou l'absence sont susceptibles de causer un dommage dans une autre Région ;

b) aux tronçons de routes et aux biefs des voies hydrauliques qui dépassent les limites d'une Région et aux ports situés sur le territoire de plus d'une Région ;

c) aux services de transport en commun urbains et vicinaux et services de taxis qui s'étendent sur le territoire de plus d'une Région.

§ 3. L'autorité nationale compétente et les Régions concluent en tout cas un accord de coopération pour l'entretien, l'exploitation et le développement des réseaux de télécommunication et de télécontrôle, qui, en rapport avec le transport et la sécurité, dépassent les limites d'une Région.

Art. 92^{ter}. Le Roi règle, par arrêté délibéré en Conseil des Ministres, pris de l'accord des Exécutifs compétents, la représentation des Communautés et des Régions, selon le cas, dans les organes de gestion ou de décision des institutions et organismes nationaux, notamment consultatifs et de contrôle, qu'il désigne.

Les Exécutifs communautaires et régionaux, chacun en ce qui le concerne, règlent par arrêté pris de l'accord du Roi et des autres Exécutifs, selon le cas, la représentation de l'autorité nationale et, le cas échéant, des autres Communautés et Régions, dans les organes de gestion ou de décision des institutions et organismes communautaires et régionaux, notamment consultatifs et de contrôle, qu'ils désignent. »

L'article 15 entre en vigueur le 1^{er} janvier 1989.

Transfert de membres du personnel.

Arrêté royal du 5 août 1988 portant transfert de membres du personnel du Ministère de la Communauté flamande à l'Exécutif flamand, *Moniteur*, 23 août 1988, p. 11696.

Arrêté royal du 5 août 1988 portant transfert de membres du personnel du Ministère de la Région wallonne à l'Exécutif régional wallon, *Moniteur*, 23 août 1988, p. 11696.

2. — REGLEMENTATION ECONOMIQUE ET FINANCIERE

AGENTS DE CHANGE.

Caisse de garantie des agents de change. Règlement général.

Arrêté ministériel du 5 août 1988 portant approbation du règlement général de la Caisse de garantie des agents de change, *Moniteur*, 20 août 1988, p. 11650.

AGRICULTURE.

Aide aux investissements et à l'installation.

Arrêté royal du 20 juin 1988 modifiant l'arrêté royal du 3 mars 1986 concernant les aides aux investissements et à l'installation en agriculture, *Moniteur*, 12 juillet 1988, p. 10084.

Fonds phytopharmaceutique.

Arrêté royal du 3 août 1988 modifiant l'arrêté royal du 11 décembre 1981 relatif au Fonds phytopharmaceutique, *Moniteur*, 24 août 1988, p. 11755.

Montants compensatoires monétaires.

Règlement 1852/88/CEE de la Commission, du 30 juin 1988, fixant les montants compensatoires monétaires applicables dans le secteur agricole ainsi que certains coefficients et taux nécessaires à leur application, *Journal officiel* n° L 167 du 1 juillet 1988, p. 1.

Structures.

Décision 88/470/CEE de la Commission, du 14 juillet 1988, arrêtant la liste des régions éligibles au regard du régime communautaire d'encouragement à la cessation de l'activité agricole, *Journal officiel* n° L 231 du 20 août 1988, p. 35.

ASSURANCES.

C.E.E. - Libre prestation de services.

Deuxième directive 88/357/CEE du Conseil, du 22 juin 1988, portant coordination des dispositions législatives, réglementaires et administratives concernant l'assurance directe autre que l'assurance sur la vie, fixant les dispositions destinées à faciliter l'exercice effectif de la libre prestation de services et modifiant la directive 73/239/CEE, *Journal officiel* n° L 172 du 4 juillet 1988, p. 1.

Résumé

I. Dispositions générales.

L'application de la première directive ainsi que celle de la présente directive est étendue à « toute présence permanente d'une entreprise sur le territoire d'un Etat membre, même si cette présence n'a pas pris la forme d'une succursale ou d'une agence mais s'exerce par le moyen d'un simple bureau, géré par le propre personnel de l'entreprise ou d'une personne indépendante mais mandaté pour agir en permanence pour l'entreprise comme le ferait une agence » (art. 3).

II. Complément à la première directive 73/239/CEE du Conseil, du 24 juillet 1973.

— *Les règles de congruence prévues par la première directive, sont coordonnées pour protéger les preneurs d'assurance et éviter les distorsions de concurrence (art. 6).*

- *Les dispositions en vigueur dans les Etats membres, en ce qui concerne le droit applicable au contrat, demeurent divergentes. Sur base des dispositions qui tiennent compte des circonstances spécifiques, la liberté peut être accordée de choisir un autre droit que celui de l'Etat membre où le risque est situé (art. 7).*
- *L'assurance obligatoire est incluse dans le champ d'application, à condition que le contrat soit conforme aux dispositions spécifiques relatives à cette assurance prévues par l'Etat membre qui impose l'obligation.*
- *La commission est informée des risques pour lesquels une assurance obligatoire est imposée. Ces informations sont publiées par la Commission au Journal officiel (art. 8).*
- *Les pouvoirs et moyens de contrôle sont définis d'une façon plus détaillée (art. 10).*
- *Les dispositions de la première directive, relatives au transfert de portefeuille sont supprimées et remplacées dans le sens d'un renforcement, et complétées par des dispositions visant spécifiquement le cas où le transfert de portefeuille de contrats conclus en prestation de services est transféré à une autre entreprise (art. 11).*

III. Dispositions spéciales relatives à l'accès aux activités et à leur contrôle dans le cadre de la libre prestation de services.

- *Les dispositions relatives à la libre prestation de services sont applicables lorsqu'une entreprise couvre à partir d'un établissement situé dans un Etat membre, un risque situé dans un autre Etat membre (art. 12).*
- *La liberté est accordée aux preneurs d'assurance, qui, en raison de leur qualité, de leur importance, ou de la nature du risque à assurer n'ont pas besoin d'une protection particulière dans l'Etat dans lequel le risque est situé, de faire appel au marché le plus large possible de l'assurance. Pour les autres, une protection est garantie (art. 12).*
- *L'accès à l'exercice de la libre prestation de services est soumise à des procédures garantissant le respect par l'entreprise d'assurance des dispositions relatives aux garanties financières et aux conditions d'assurance. Ces procédures peuvent être assouplies à l'égard des preneurs d'assurance qui n'ont pas besoin d'une protection particulière dans l'Etat où le risque est situé (art. 15 à 18).*
- *Une collaboration particulière est instaurée entre les autorités de contrôle et, entre ces autorités et la Commission, ainsi qu'un régime de sanction (art. 19 à 22 et art. 28).*
- *Provisoirement, les prévisions techniques sont soumises aux règles et au contrôle de l'Etat membre de la prestation lorsqu'il s'agit d'un risque pour lequel cet Etat membre veut offrir une protection particulière aux preneurs d'assurance. Lorsque ce n'est pas le cas, les règles et le contrôle de l'Etat membre où l'assureur est établi, sont d'application (art. 23).*
- *Sans préjudice d'une harmonisation ultérieure, tout contrat d'assurance, conclu en régime de prestation de services, est soumis aux impôts indirects et taxes parafiscales grévants les primes dans l'Etat membre où le risque est situé. Sous réserve d'une harmonisation ultérieure, chaque Etat membre applique aux entreprises qui fournissent des services sur son territoire, ses dispositions nationales relatives aux mesures destinées à assurer la perception des impôts indirects et taxes parafiscales dont question ci-dessus (art. 25).*
- *Les risques susceptibles d'être assurés en co-assurance communautaire, sont définis selon les critères valant pour les grands risques dans la présente directive (art. 26).*
- *Les Etats membres peuvent uniquement limiter l'exercice simultané d'activités dans le cadre des services et dans celui de l'établissement, pour protéger les preneurs d'assurance.*
- *La Grèce, l'Irlande, l'Espagne et le Portugal bénéficient d'un régime transitoire, en vertu duquel, la libre prestation de services, peut être appliquée progressivement.*

CONSTRUCTION NAVALE.

C.E.E. - (RENAVAL) programme en faveur de la reconversion des zones de chantiers navals.

Règlement 2506/88/CEE du Conseil, du 26 juillet 1988, instituant un programme communautaire en faveur de la reconversion des zones de chantiers navals (programme RENAVAL), *Journal officiel* n° L 225 du 15 août 1988, p. 24.

EMPLOI.

Communauté flamande. Primes d'emploi. Abrogation.

Arrêté de l'Exécutif flamand du 3 août 1988 portant abrogation de l'arrêté de l'Exécutif flamand du 5 décembre 1984 portant exécution de l'article 10 de la loi du 4 août 1978 de réorientation économique, *Moniteur*, 24 août 1988, p. 11765.

ENERGIE.

Région wallonne. Subventions pour l'exécution de travaux destinés à réaliser des économies d'énergie.

Arrêté de l'Exécutif régional wallon du 2 juin 1988, modifiant l'arrêté de l'Exécutif régional wallon du 13 juillet 1983 relatif à l'octroi de subventions aux communes pour l'exécution de travaux destinés à réaliser des économies d'énergie, *Moniteur*, 12 juillet 1988, p. 10087.

ENSEIGNEMENT.

C.E.E. - (Delta) action exploratoire dans le domaine des technologies de l'apprentissage.

Décision 88/417/CEE du Conseil, du 29 juin 1988, concernant une action communautaire dans le domaine des technologies de l'apprentissage — développement de l'apprentissage en Europe par l'emploi des technologies avancées (DELTA), action exploratoire, *Journal officiel* n° L 206 du 30 juillet 1988, p. 20.

LOGEMENT.

Région bruxelloise. Favorisation de la construction, l'acquisition et la transformation d'habitations moyennes. La garantie de bonne fin de l'Etat quant au remboursement des prêts hypothécaires pour la construction ou l'achat d'habitations sociales.

Arrêté royal du 19 avril 1988 modifiant pour la Région bruxelloise, l'arrêté royal du 20 avril 1959, tendant à favoriser la construction, l'acquisition et la transformation

d'habitations moyennes et l'arrêté royal du 15 juillet 1981 relatif à l'octroi de la garantie de bonne fin de l'Etat quant au remboursement des prêts hypothécaires, consentis pour la construction ou l'achat dans la Région bruxelloise, d'habitations sociales ou d'habitations y assimilées, *Moniteur*, 16 juillet 1988, p. 10243.

Région flamande. Coût des habitations appartenant à la Société nationale du Logement ou aux sociétés agréées par elle.

Arrêté de l'Exécutif flamand du 29 juin 1988 fixant les coefficients pour le calcul du coût actualisé des habitations appartenant aux sociétés agréées par la Société nationale du Logement ou à la Société nationale elle-même, *Moniteur*, 2 août 1988, p. 10967.

Région wallonne. Primes de construction et d'acquisition.

Arrêté ministériel du 6 mai 1988 modifiant l'arrêté ministériel du 27 août 1987 portant exécution de l'arrêté de l'Exécutif régional wallon du 2 juillet 1987 concernant l'octroi de primes pour la construction et l'octroi de primes pour l'acquisition de logements appartenant à des personnes de droit public dans la Région wallonne, *Moniteur*, 14 juillet 1988, p. 10160.

ORGANISMES FINANCIERS.

Caisse Nationale de Crédit Professionnel. Organisation et fonctionnement du Fonds de Participation.

Arrêté royal du 22 juillet 1988 modifiant l'article 12 de l'arrêté royal du 19 août 1983 réglant l'organisation et le fonctionnement du Fonds de Participation créé au sein de la Caisse Nationale de Crédit Professionnel, *Moniteur*, 25 août 1988, p. 11815.

PRIX.

Commission des Indices des Prix à la Production et à l'Importation.

Arrêté royal du 12 juillet 1988 modifiant l'arrêté royal du 14 janvier 1988 portant institution d'une Commission spéciale, dénommée « Commission des Indices des Prix à la Production et à l'Importation », *Moniteur*, 26 juillet 1988, p. 10507.

RECHERCHE ET DEVELOPPEMENT.

C.E.E.-(Science) plan de stimulation des coopérations internationales et des échanges nécessaires aux chercheurs européens.

Décision 88/419/CEE du Conseil, du 29 juin 1988, arrêtant un plan-programme de stimulation des coopérations internationales et des échanges nécessaires aux chercheurs européens (1988-1992) (SCIENCE), *Journal officiel* n° L 206 du 30 juillet 1988, p. 34.

SANTE PUBLIQUE ET ENVIRONNEMENT.

C.E.E. - Pollution de l'air par les gaz provenant des moteurs.

Directive 88/436/CEE du Conseil, du 16 juin 1988, modifiant la directive 70/220/CEE concernant le rapprochement des législations des Etats membres relatives aux mesures à prendre contre la pollution de l'air par les gaz provenant des moteurs équipant les véhicules à moteur (Limitation des émissions de particules polluantes par les moteurs diesel), *Journal officiel* n° L 214 du 6 août 1988, p. 1.

C.E.E. - Préparations dangereuses.

Directive 88/379/CEE du Conseil, du 7 juin 1988, concernant le rapprochement des dispositions législatives, réglementaires et administratives des Etats membres relatives à la classification, à l'emballage et à l'étiquetage des préparations dangereuses, *Journal officiel* n° L 187 du 16 juillet 1988, p. 14.

Communauté flamande. Société flamande d'épuration des eaux.

Création.

Décret du 13 juillet 1988 portant création de la Société flamande d'épuration des eaux, *Moniteur*, 11 août 1988, p. 11289.

Statuts.

Arrêté de l'Exécutif flamand du 20 juillet 1988 fixant les statuts de la Société flamande d'épuration des eaux, *Moniteur*, 11 août 1988, p. 11295.

La part des associés.

Arrêté de l'Exécutif flamand du 20 juillet 1988 fixant la part des associés dans le capital de la Société flamande d'épuration des eaux, *Moniteur*, 11 août 1988, p. 11304.

L'entrée en vigueur.

Arrêté de l'Exécutif flamand du 20 juillet 1988 relatif à l'entrée en vigueur des dispositions du décret du 13 juillet 1988 portant création de la Société flamande d'épuration des eaux, *Moniteur*, 11 août 1988, p. 11308.

La circonscription.

Arrêté de l'Exécutif flamand du 20 juillet 1988 déterminant les limites de la circonscription des trois sections de la Société flamande d'épuration des eaux, *Moniteur*, 11 août 1988, p. 11309.

Région wallonne. Rapport sur l'état de l'environnement et règles de composition du Conseil wallon de l'Environnement.

Arrêté de l'Exécutif régional wallon du 23 juin 1988 modifiant l'article 12 de l'arrêté de l'Exécutif régional wallon du 5 novembre 1987 relatif à l'établissement d'un rapport sur l'état de l'environnement wallon et les articles 2 et 3 de l'arrêté de l'Exécutif régional wallon du 21 avril 1988 fixant les règles de composition du Conseil wallon de l'Environnement, *Moniteur*, 00 août 1988, p. 11708.

TELECOMMUNICATIONS.

Tarifs.

Arrêté ministériel du 24 juin 1988 modifiant l'arrêté ministériel du 20 septembre 1978 portant fixation de tarifs accessoires en matière de télécommunications et des conditions de raccordement et d'usage des moyens de télécommunication en service intérieur, *Moniteur*, 1 juillet 1988, p. 9620.

TOURISME ET HOTELLERIE.

Communauté flamande. Agences de voyage. Statuts. Abrogation.

Décret du 1^{er} juin 1988 rapportant le décret du 21 mars 1985 portant statut des agences de voyage, *Moniteur*, 5 juillet 1988, p. 9773.

TRANSPORT.

Transport routier. C.E.E.-(Drive) programme dans le domaine de l'informatique et des télécommunications.

Décision 88/416/CEE du Conseil, du 29 juin 1988, concernant un programme communautaire dans le domaine de l'informatique du transport routier et des télécommunications (DRIVE), *Journal officiel* n° L 206 du 30 juillet 1988, p. 1.

3. — REGLEMENTATION FISCALE

IMPOTS SUR LES REVENUS.

Arrêté royal d'exécution du Codes des impôts sur les revenus. Modification.

Arrêté royal du 5 juillet 1988 modifiant l'arrêté royal du 4 mars 1965 d'exécution du Codes des impôts sur les revenus, *Moniteur*, 19 juillet 1988, p. 10288.

Mesures d'exécution suite à la modification de la législation fiscale concernant :

- la non déductibilité de l'impôt des sociétés des libéralités effectuées sous forme d'œuvres d'art ayant une renommée internationale;
- la suppression de l'option des sociétés.

4. — BUDGETS, DETTES ET COMPTES DES POUVOIRS PUBLICS

4.1. COMMUNAUTÉS EUROPEENNES.

BUDGET GENERAL DES C.E.

88/421/CECA, CEE, Euratom. Arrêt définitif du budget général des Communautés européennes pour l'exercice 1988, *Journal officiel* n° L 226 du 16 août 1988, p. 1.

DISCIPLINE BUDGETAIRE ET PROCEDURE BUDGETAIRE.

Décision 88/377/CEE du Conseil, du 24 juin 1988, concernant la discipline budgétaire, *Journal officiel* n° L 185 du 15 juillet 1988, p. 29.

Extrait.

Article 1^{er}. — Le taux d'accroissement des dépenses du FEOGA, section « garantie », telles qu'elles sont définies à l'article 3, entre 1988 et une année donnée, ne peut dépasser 74 % du taux de croissance du produit national brut de la Communauté au cours de la même période.

Cette progression maximale des dépenses du FEOGA, section « garantie » (la ligne directrice agricole), qui correspondrait à 80 % si l'on prenait en considération le financement maximal par le FEOGA du retrait des terres, doit être respectée chaque année.

Accord interinstitutionnel sur la discipline budgétaire et l'amélioration de la procédure budgétaire, *Journal officiel* n° L 185 du 15 juillet 1988, p. 33.

Extrait.

I. LES PRINCIPES DE BASE DE L'ACCORD.

1. Le présent accord interinstitutionnel a pour principal objet d'assurer la réalisation de l'acte unique européen, de mettre en œuvre les conclusions du conseil européen de Bruxelles en matière de discipline budgétaire et d'améliorer, ainsi, le déroulement de la procédure budgétaire annuelle.

2. La discipline budgétaire, dans le cadre du présent accord, est globale; elle s'applique à toutes les dépenses et engage toutes les institutions associées à sa mise en œuvre, pour toute la durée du présent accord.

3. L'accord n'affecte pas les compétences budgétaires respectives des différentes institutions, telles qu'elles ont été définies par le traité.

4. Le contenu de l'accord interinstitutionnel ne peut être modifié sans le consentement de toutes les institutions parties au présent accord.

II. PREVISIONS FINANCIERES : LES PERSPECTIVES FINANCIERES 1988-1992.

A. Le contenu des perspectives financières.

5. Les perspectives financières 1988-1992 constituent le cadre de référence de la discipline budgétaire interinstitutionnelle. Le contenu de ces perspectives est conforme aux conclusions arrêtées par le conseil européen de Bruxelles; il fait partie intégrante du présent accord.

6. Les perspectives financières 1988-1992 indiquent, en crédits d'engagement, l'ampleur et la composition des dépenses prévisibles de la Communauté, y compris pour le développement de politiques nouvelles.

Les montants globaux annuels des dépenses obligatoires et des dépenses non obligatoires sont également indiqués, en crédits d'engagement et en crédits de paiement.

FINANCEMENT.

CEE, Euratom, CECA. Règlement financier. Modification.

Règlement 2049/88/CECA, CEE, Euratom du Conseil, du 24 juin 1988, modifiant le règlement financier du 21 décembre 1977 applicable au budget général des Communautés européennes, *Journal officiel* n° L 185 du 15 juillet 1988, p. 3.

Extrait.

Considérant que, dans l'intérêt d'une meilleure gestion budgétaire et d'une plus grande transparence des crédits, il y a lieu de prévoir que les crédits dissociés non utilisés à la fin de l'exercice sont en règle générale annulés, mais que certains reports peuvent être décidés par la Commission sur la base de critères spécifiques; que, par ailleurs, la reconstitution de certains crédits, à la suite des déagements, ne doit intervenir que sur la base de critères spécifiques, par décision de la Commission;

Considérant que le renforcement des principes d'annualité ne pourra compromettre la réalisation des objectifs que les Communautés se fixent dans le cadre de leurs politiques.

Politique agricole commune.

Règlement 2048/88/CEE du Conseil, du 24 juin 1988, modifiant le règlement (CEE) n° 729/70 relatif au financement de la politique agricole commune, *Journal officiel* n° L 185 du 15 juillet 1988, p. 1.

Ressources propres des Communautés.

Règlement n° 1990/88/CECA, CEE, Euratom du Conseil, du 30 juin 1988, modifiant le règlement (CEE, Euratom, CECA) n° 2891/77 portant application de la décision du 21 avril 1970 relative au remplacement des contributions financières des Etats membres par des ressources propres aux Communautés, *Journal officiel* n° L 176 du 7 juillet 1988, p. 1.

Extrait.

Considérant qu'il se révèle nécessaire d'adapter certaines dispositions relatives à la mise à la disposition de la Commission des rajustements des inscriptions mensuelles des ressources propres provenant de la taxe sur la valeur ajoutée, ci-après dénommées « ressources TVA », ou des contributions financières basées sur le produit national brut visées à l'article 3 paragraphe 7 et 8 de la décision 85/257/CEE, Euratom, ci-après dénommées « contributions financières PNB », à la suite de l'arrêt d'un budget rectificatif ou supplémentaire.

Décision 88/376/CEE, Euratom du Conseil, du 24 juin 1988, relative au système des ressources propres des Communautés, *Journal officiel* n° L 185 du 15 juillet 1988, p. 24.

Extrait.

Article 1^{er}. — Les ressources propres sont attribuées aux Communautés en vue d'assurer le financement de leur budget selon les modalités fixées dans les articles qui suivent.

Le budget des Communautés est, sans préjudice des autres recettes, intégralement financé par des ressources propres aux Communautés.

Art. 2. — 1. Constituent des ressources propres inscrites au budget des Communautés, les recettes provenant :

- a) des prélèvements, primes, montants supplémentaires ou compensatoires, montants ou éléments additionnels et des autres droits établis ou à établir par les institutions des Communautés sur les échanges avec les pays non membres dans le cadre de la politique agricole commune, ainsi que des cotisations et autres droits prévus dans le cadre de l'organisation commune des marchés dans le secteur du sucre ;
- b) des droits du tarif douanier commun et des autres droits établis ou à établir par les institutions des Communautés sur les échanges avec les pays non membres et des droits de douane sur les produits relevant du traité instituant la Communauté européenne du charbon et de l'acier ;
- c) de l'application d'un taux uniforme valable pour tous les Etats membres à l'assiette de la TVA, déterminée d'une manière uniforme pour les Etats membres selon des règles communautaires ; toutefois, l'assiette d'un Etat membre à prendre en compte, aux fins de la présente décision, ne peut pas dépasser 55 % de son PNB ;
- d) de l'application d'un taux à fixer dans le cadre de la procédure budgétaire, compte tenu de toutes les autres recettes, à la somme des PNB de tous les Etats membres, établis selon des règles communautaires qui feront l'objet d'une directive à adopter sur la base de l'article 8 paragraphe 2 de la présente décision.

2. Constituent, en outre, des ressources propres inscrites au budget des Communautés, les recettes provenant d'autres taxes qui seraient instituées, dans le cadre d'une politique commune, conformément au traité instituant la Communauté économique européenne de l'énergie atomique, pour autant que la procédure de l'article 201 du traité instituant la Communauté économique européenne ou de l'article 173 du traité instituant la Communauté européenne de l'énergie atomique ait été menée à son terme.

3. Les Etats membres retiennent, au titre des frais de perception, 10 % des montants à verser en vertu du paragraphe 1 points a) et b).

4. Le taux uniforme visé au paragraphe 1 point c) correspond au taux résultant :

- a) de l'application de 1,4 % à l'assiette de la TVA pour les Etats membres.
- et

- b) de la déduction du montant brut de la compensation de référence visée à l'article 4 point 2. Le montant brut est le montant de la compensation, ajusté en raison du fait que le Royaume-Uni ne participera pas au financement de sa propre compensation et que la part de la république fédérale d'Allemagne est réduite d'un tiers. Il est calculé comme si le montant de la compensation de référence était financé par les Etats membres selon leurs assiettes de la TVA établies conformément à l'article 2 paragraphe 1 point c). Pour l'année 1988, le montant brut de la compensation de référence sera réduit de 780 millions d'Ecus.
5. Le taux fixé au paragraphe 1 point d) est applicable au PNB de chaque Etat membre.
6. Si, au début de l'exercice, le budget n'a pas été adopté, le taux uniforme de la TVA et le taux applicable aux PNB des Etats membres précédemment fixés, sans préjudice des dispositions qui pourraient être arrêtées conformément à l'article 8 paragraphe 2 en raison de la création d'une réserve monétaire FEOGA dans le budget, restent applicables jusqu'à l'entrée en vigueur des nouveaux taux.
7. Par dérogation au paragraphe 1 point c), si, au 1^{er} janvier de l'exercice en cause, les règles relatives au calcul de la base uniforme pour la détermination de la TVA ne sont pas encore appliquées dans tous les Etats membres, la contribution financière qu'un Etat membre n'appliquant pas encore cette base uniforme doit verser au lieu de la TVA au budget des Communautés sera déterminée en fonction de la part du produit national brut au prix du marché des trois premières années de la période quinquennale précédant l'année en question de cet Etat dans le total des produits nationaux bruts aux prix du marché des Etats membres. La présente dérogation cessera de produire effet dès que les règles relatives au calcul de la base uniforme pour la détermination de la TVA seront appliqués dans tous les Etats membres.
8. Pour l'application de la présente décision, on entend par PNB le produit national brut de l'année aux prix du marché.

Art. 3. — Le montant total des ressources propres attribué aux Communautés ne peut dépasser 1,20 % du total du PNB de la Communauté pour les crédits pour paiements.

Le montant total des ressources propres attribué aux Communautés ne peut dépasser, pour chacune des années de la période 1988-1992, les pourcentages suivants du total du PNB de la Communauté pour l'année en question :

- 1988 : 1,15
- 1989 : 1,17
- 1990 : 1,18
- 1991 : 1,19
- 1992 : 1,20

2. Les crédits pour engagements inscrits au budget général des Communautés au cours de la période 1988-1992 doivent avoir une évolution ordonnée aboutissant à une enveloppe globale qui ne sera pas supérieure à 1,30 % du total du PNB de la Communauté en 1992. Une relation stricte sera maintenue entre crédits pour engagements et crédits pour paiements, afin de garantir leur comptabilité et de permettre de respecter les plafonds mentionnés au paragraphe 1 pour les années suivantes.

3. Les plafonds globaux visés aux paragraphes 1 et 2 restent d'application jusqu'à ce que présente décision soit modifiée.

Art. 4. — Une correction des déséquilibres budgétaires est accordée au Royaume-Uni. Cette correction se compose d'un montant de base et d'un ajustement. L'ajustement corrige le montant de base au niveau d'une compensation de référence.

4.2. ETAT BELGE.

BUDGET DES VOIES ET MOYENS.

Année budgétaire 1988.

Loi du 25 juillet 1988 contenant le budget des Voies et Moyens de l'année budgétaire 1988, *Moniteur*, 17 août 1988, p. 11424.

Extrait.

Article 1^{er}. — Pour l'année budgétaire 1988, les recettes courantes de l'Etat sont évaluées :

| | | |
|---|---|-------------------|
| Pour les recettes fiscales, à | F | 1.438.676.200.000 |
| Pour les recettes non fiscales, à | F | 46.443.100.000 |
| Soit ensemble | F | 1.485.119.300.000 |

conformément au Titre I du tableau ci-annexé

Art. 2. — Pour l'année budgétaire 1988, les recettes en capital sont évaluées à la somme de 5.001.900.000 francs, conformément au Titre II du tableau ci-annexé.

Art. 3. — § 1. Conformément à l'article 9 de la loi ordinaire du 9 août 1980 de réformes institutionnelles, les montants globaux des impôts et perceptions ristournés, d'une part, à la Région flamande et à la Région wallonne et, d'autre part, à la Communauté flamande et à la Communauté française, sont estimés respectivement à 14.829.000.000 de francs et à 10.278.900.000 de francs pour l'année budgétaire 1988.

Conformément à l'article 56, 3^o, de la loi du 31 décembre 1983 de réformes institutionnelles pour la Communauté germanophone, le montant des ristournes à la Communauté germanophone pour l'année budgétaire 1988 est estimé à 65.200.000 francs.

DEPENSES DE L'ETAT.

Budget de la dette publique.

Loi du 25 juillet 1988 contenant le budget de la Dette publique pour l'année budgétaire 1988, *Moniteur*, 18 août 1988, p. 11496.

Budget 1986 de l'Education nationale, régime français.

Loi du 9 juin 1986 contenant le budget de l'Education nationale, régime français, pour l'année budgétaire 1986, *Moniteur*, 19 août 1988, p. 11543.

Budget 1986 de l'Education nationale, régime néerlandais.

Loi du 6 juillet 1986 contenant le budget de l'Education nationale, régime néerlandais, pour l'année budgétaire 1986, *Moniteur*, 27 août 1988, p. 11969.

Budget 1986 de l'Education nationale, secteur commun aux régimes français et néerlandais.

Loi du 12 juillet 1986 contenant le budget de l'Education nationale, secteur commun aux régimes français et néerlandais, pour l'année budgétaire 1986, *Moniteur*, 31 août 1988, p. 12152.

Budget 1986 de l'Education nationale, régime français. Crédits.

Loi du 9 juin 1986 ouvrant au budget de l'Education nationale, régime français, de l'année budgétaire 1986, des crédits destinés au paiement de dépenses relatives à des créances pour années antérieures, *Moniteur*, 6 août 1988, p. 11143.

Budget 1987 de l'Education nationale, régime français.

Loi du 9 juin 1988 contenant le budget de l'Education nationale, régime français, pour l'année budgétaire 1987, *Moniteur*, 20 août 1988, p. 11616.

Budget 1987 de l'Education nationale, régime néerlandais.

Loi du 6 juillet 1988 contenant le budget de l'Education nationale, régime néerlandais, pour l'année budgétaire 1987, *Moniteur*, 30 août 1988, p. 12038.

Crédits provisoires.

Loi du 28 juin 1988 ouvrant de nouveaux crédits provisoires à valoir sur les budgets de l'année budgétaire 1988 et destinés à assurer la marche des services publics durant les mois de juillet, août, septembre et octobre, *Moniteur*, 2 juillet 1988, p. 9708.

DETTES DE L'ETAT.

Bons du Trésor - Emission.

Arrêté royal du 8 août 1988 relatif à l'émission des Bons du Trésor 1988-1996, tranche II, *Moniteur*, 18 août 1988, p. 11502.

GARANTIE DE L'ETAT.

Fonds de développement des Universités libres.

Arrêté ministériel du 7 juillet 1988 autorisant le Fonds de Développement des Universités libres à émettre, sous la garantie de l'Etat, un emprunt de prorogation au capital nominal de deux milliards trois cent millions de francs, *Moniteur*, 19 juillet 1988, p. 10291.

4.3. COMMUNAUTES ET REGIONS.

COMMUNAUTE FRANÇAISE.

Budget 1987. Dépenses culturelles. Education nationale.

Décret du 17 juin 1988 contenant l'ajustement des dépenses culturelles, Education nationale, pour l'année budgétaire 1987. Matières visées par l'article 59bis, § 2, 2^o, de la Constitution, *Moniteur*, 21 juillet 1988, p. 10421.

Budget 1987. Deuxième ajustement.

Décret du 17 juin 1988 contenant le deuxième ajustement du budget de la Communauté française de l'année budgétaire 1987, *Moniteur*, 20 juillet 1988, p. 10369.

Budget 1988.

Décret du 17 juin 1988 contenant le budget de la Communauté française de l'année budgétaire 1988, *Moniteur*, 27 juillet 1988, p. 10596.

Budget 1988. Dépenses culturelles. Education nationale.

Décret du 17 juin 1988 pour les dépenses culturelles, Education nationale, pour l'année budgétaire 1988. Matières visées par l'article 59bis, § 2, 2^o, de la Constitution, *Moniteur*, 29 juillet 1988, p. 10829.

Budget des recettes 1988.

Décret du 17 juin 1988 contenant le budget des recettes de la Communauté française de l'année budgétaire 1988, *Moniteur*, 14 juillet 1988, p. 10156.

REGION BRUXELLOISE.

Garantie de la Région. Fonds du Logement de la Ligue des familles nombreuses de Belgique.

Arrêté ministériel du 24 juin 1988 modifiant l'arrêté ministériel du 13 décembre 1983 approuvant le règlement concernant l'utilisation des capitaux provenant du Fonds B2, par le Fonds du Logement de la Ligue des Familles nombreuses de Belgique en Région bruxelloise, *Moniteur*, 13 juillet 1988, p. 10111.

Fonds spécial de l'aide sociale.

Arrêté royal du 26 juillet 1988 fixant, pour l'année 1988, le pourcentage du Fonds des communes attribué à la Région bruxelloise, aux fins d'alimenter le Fonds spécial de l'aide sociale, *Moniteur*, 11 août 1988, p. 11280.

REGION WALLONNE.

Garantie de la Région. Fonds du Logement des Familles nombreuses de Wallonie.

Arrêté de l'Exécutif régional wallon du 25 mai 1988 autorisant le Fonds du Logement des Familles nombreuses de Wallonie à contracter sous la garantie de la Région wallonne, un emprunt d'un montant effectif de 1.050 millions de francs, *Moniteur*, 16 juillet 1988, p. 10249.

Garantie de la Région. Prêts hypothécaires consentis pour la construction ou l'achat d'habitations sociales, de petites propriétés terriennes ou d'habitations assimilées.

Arrêté de l'Exécutif régional wallon du 16 juin 1988 modifiant l'arrêté royal du 19 mai 1981 relatif à la garantie de bonne fin de la Région quant au remboursement des prêts hypothécaires consentis pour la construction ou l'achat d'habitations sociales, de petites propriétés terriennes ou d'habitations y assimilées dans la Région wallonne, *Moniteur*, 23 août 1988, p. 11706.

5. — REGLEMENTATION SOCIALE

GENERALITES.

Convention adoptée par la conférence internationale du Travail. Approbation.

Loi du 9 octobre 1987 portant approbation de la Convention n° 149 concernant l'emploi et les conditions de travail et de vie du personnel infirmier, adoptée à Genève le 21 juin 1977, par la Conférence internationale du Travail lors de sa soixante-troisième Session, *Moniteur*, 13 juillet 1988, p. 10107.

5.1. TRAVAIL.

AGE MINIMUM D'ADMISSION A L'EMPLOI.

Loi du 20 novembre 1987 portant approbation de la Convention n° 138 concernant l'âge minimum d'admission à l'emploi, adoptée à Genève le 26 juin 1973 par la Conférence internationale du Travail lors de sa cinquante-huitième session, *Moniteur*, 8 juillet 1988, p. 9955.

CONTRATS DE TRAVAIL.

Etudiants.

Arrêté royal du 6 juillet 1988 modifiant l'arrêté royal du 19 juin 1985 déterminant les conditions sans lesquelles les mineurs de quinze ans et plus peuvent conclure des contrats d'occupation d'étudiants, *Moniteur*, 4 août 1988, p. 11054.

EMPLOI.

Comités subrégionaux de l'emploi.

Arrêté de l'Exécutif flamand du 4 mai 1988 portant création et organisation des comités subrégionaux de l'emploi, *Moniteur*, 7 août 1988, p. 11457.

MODERATION DES REVENUS.

Indépendants.

Arrêté royal du 13 juillet 1988 pris en exécution de l'article 8 de l'arrêté royal n° 464 du 25 septembre 1986 consolidant les mesures relatives à la modération des revenus des travailleurs indépendants, *Moniteur*, 9 août 1988, p. 11201.

PROTECTION DU TRAVAIL.

C.E.E. - Amélioration de l'information dans le domaine de la sécurité, de l'hygiène et de la santé sur le lieu de travail.

Décision 88/383/CEE de la Commission, du 24 février 1988, prévoyant l'amélioration de l'information dans le domaine de la sécurité, de l'hygiène et de la santé sur le lieu de travail, *Journal officiel* n° L 183 du 14 juillet 1988, p. 34.

C.E.E. - Interdiction de certains agents spécifiques et/ou de certaines activités.

Directive 88/364/CEE du Conseil, du 9 juin 1988, concernant la protection des travailleurs par l'interdiction de certains agents spécifiques et/ou de certaines activités (quatrième directive particulière au sens de l'article 8 de la directive 80/1107/CEE, *Journal officiel* n° L 179 du 9 juillet 1988, p. 44.

RELATIONS COLLECTIVES.

Négociation collective.

Loi du 11 juin 1987 portant approbation de la Convention n° 154 concernant la promotion de la négociation collective, adoptée à Genève le 19 juin 1981, par la

Conférence internationale du Travail lors de sa soixante-septième Session, *Moniteur*, 14 juillet 1988, p. 10147.

Extrait.

PARTIE 1. — Champ d'application et définitions.

Article 1^{er}. — 1. La présente convention s'applique à toutes les branches d'activité économique.

2. La mesure dans laquelle les garanties prévues par la présente convention s'appliquent aux forces armées et à la police peut être déterminée par la législation ou la pratique nationales.

3. Pour ce qui concerne la fonction publique, des modalités particulières d'application de la présente convention peuvent être fixées par la législation ou la pratique nationales.

Art. 2. — Aux fins de la présente convention, le terme « négociation collective » s'applique à toutes les négociations qui ont lieu entre un employeur, un groupe d'employeurs ou une ou plusieurs organisations d'employeurs, d'une part, et une ou plusieurs organisations de travailleurs, d'autre part, en vue de :

- a) fixer les conditions de travail et d'emploi, et/ou
- b) régler les relations entre les employeurs et les travailleurs, et/ou
- c) régler les relations entre les employeurs ou leurs organisations et une ou plusieurs organisations de travailleurs.

Art. 3. — 1. Pour autant que la loi ou la pratique nationales reconnaissent l'existence de représentants des travailleurs tels qu'ils sont définis à l'article 3, alinéa b), de la convention concernant les représentants des travailleurs, 1971, la loi ou la pratique nationales peuvent déterminer dans quelle mesure le terme « négociation collective » devra également englober, aux fins de la présente convention, les négociations avec ces représentants.

2. Lorsque, en application du paragraphe 1 ci-dessus, le terme « négociation collective » englobe également les négociations avec les représentants des travailleurs visés dans ce paragraphe, des mesures appropriées devront être prises, chaque fois qu'il y a lieu, pour garantir que le présence de ces représentants ne puisse servir à affaiblir la situation des organisations de travailleurs intéressées.

PARTIE II. — Méthodes d'application.

Art. 4. — Pour autant que l'application de la présente convention n'est pas assurée par voie de conventions collectives, par voie de sentences arbitrales ou de toute autre manière conforme à la pratique nationale, elle devra l'être par voie de législation nationale.

PARTIE III. — Promotion de la négociation collective.

Art. 5. — 1. Des mesures adaptées aux circonstances nationales devront être prises en vue de promouvoir la négociation collective.

2. Les mesures visées au paragraphe 1 ci-dessus devront avoir les objectifs suivants :

a) que la négociation collective soit rendue possible pour tous les employeurs et pour toutes les catégories de travailleurs des branches d'activité visées par la présente convention ;

b) que la négociation collective soit progressivement étendue à toutes les matières couvertes par les alinéa a, b et c de l'article 2 de la présente convention ;

c) que le développement de règles de procédure convenues entre les organisations d'employeurs et les organisations de travailleurs soit encouragé ;

d) que la négociation collective ne soit pas entravée par suite de l'inexistence de règles régissant son déroulement ou de l'insuffisance ou du caractère inapproprié de ces règles ;

e) que les organes et les procédures de règlement des conflits du travail soient conçus de telle manière qu'ils contribuent à promouvoir la négociation collective.

Art. 6. — Les dispositions de cette convention ne font pas obstacle au fonctionnement de systèmes de relations professionnelles dans lesquels la négociation collective a lieu dans le cadre de mécanismes ou d'institutions de conciliation et/ou d'arbitrage auxquels les parties à la négociation collective participent volontairement.

Art. 7. — Les mesures prises par les autorités publiques pour encourager et promouvoir le développement de la négociation collective feront l'objet de consultations préalables et, chaque fois qu'il est possible, d'accords entre les pouvoirs publics et les organisations d'employeurs et de travailleurs.

Art. 8. — Les mesures prises en vue de promouvoir la négociation collective ne pourront être conçues ou appliquées de manière qu'elles entravent la liberté de négociation collective.

PARTIE IV. — Dispositions finales.

REVENU MINIMUM MENSUEL.

Arrêté royal du 29 juillet 1988 rendant obligatoire la convention collective de travail n° 43 du 2 mai 1988, conclue au sein du Conseil national du Travail, portant modification et coordination des conventions collectives de travail n° 21 du 15 mai 1975 et n° 23 du 25 juillet 1975 relatives à la garantie d'un revenu minimum mensuel moyen, *Moniteur*, 26 août 1988, p. 11848.

Mineurs.

Arrêté royal du 29 juillet 1988 rendant obligatoire la convention collective de travail n° 33bis du 2 mai 1988, conclue au sein du Conseil national du Travail, portant modification de la convention collective de travail n° 33 du 28 février 1978 relative à la garantie d'un revenu minimum mensuel moyen aux mineurs d'âge occupés à des activités ou dans des secteurs ne dépendant pas d'une commission paritaire ou dépendant d'une commission paritaire non constituée, *Moniteur*, 26 août 1988, p. 11853.

5.2. SECURITE ET AIDES SOCIALES

REGIMES PARTICULIERS. PRESTATIONS.

ACCIDENTS DU TRAVAIL.

Arrêté ministériel du 26 juillet 1988 portant exécution de l'article 20bis, 4°, de l'arrêté royal du 21 décembre 1971 portant exécution de certaines dispositions de la loi du 10 avril 1971 sur les accidents du travail, *Moniteur*, 19 août 1988, p. 11584.

ALLOCATIONS FAMILIALES.

Travailleurs salariés.

Arrêté royal du 4 mai 1988 fixant les échelles de traitement des grades particuliers à l'Office national d'allocations familiales pour travailleurs salariés, *Moniteur*, 28 juillet 1988, p. 10779.

ASSURANCE MALADIE-INVALIDITE.

Accord national médico-mutualiste du 20 juin 1988, *Moniteur*, 30 juillet 1988, p. 10894.

Sommaire.

La Commission nationale médico-mutualiste prend en considération les préoccupations du Ministre des Affaires sociales concernant les objectifs budgétaires de 1988 en matière de biologie clinique.

A. Honoraires et frais de déplacement.

A. I. Honoraires.

A. II. Frais de déplacement.

A. III. Intervention personnelle des bénéficiaires.

A. IV. Adaptation.

B. Nomenclature des prestations de santé.

C. Biologie clinique chez les bénéficiaires hospitalisés.

D. Statut social.

E. Table ronde sur l'assurance maladie.

F. Tiers payant.

G. Durée de l'accord.

— L'accord vient à échéance le 31 décembre 1990.

— Les médecins peuvent renoncer à leur adhésion individuelle à cet accord.

H. Conditions d'application de l'accord.

I. Clauses pénales.

J. Formalités (du refus d'adhérer à l'accord).

K. Coexistence des diverses formes de médecine.

Fournitures pharmaceutiques.

Arrêté royal du 28 juin 1988 modifiant l'arrêté royal du 2 septembre 1980 fixant les conditions dans lesquelles l'assurance obligatoire contre la maladie et l'invalidité intervient dans le coût des fournitures pharmaceutiques, *Moniteur*, 26 juillet 1988, p. 10514.

Indépendants.

Arrêtés royaux du 14 juillet 1988 modifiant l'arrêté royal du 30 juillet 1964 portant les conditions dans lesquelles l'application de la loi du 9 août 1963 instituant et organisant un régime d'assurance obligatoire contre la maladie et l'invalidité est étendue aux travailleurs indépendants, *Moniteur*, 30 juillet 1988, p. 10891.

MALADIES PROFESSIONNELLES.

Administrations publiques.

Arrêté royal du 9 mai 1988 modifiant l'arrêté royal du 12 janvier 1973 relatif à la réparation des dommages résultants des maladies professionnelles en faveur de certains membres du personnel des provinces, des communes, des commissions d'assistance publique, des services et établissements intercommunaux d'assistance publique et des caisses publiques de prêts, *Moniteur*, 1 juillet 1988, p. 9613.

MINIMUM DE MOYENS D'EXISTENCE.

Arrêté royal du 8 juillet 1988 modifiant l'arrêté royal du 30 octobre 1974 portant règlement général en matière de minimum de moyens d'existence, *Moniteur*, 20 juillet 1988, p. 10322.

6. — RELATIONS ECONOMIQUES ET FINANCIERES EXTERIEURES

ACCORDS COMMERCIAUX DES ETATS MEMBRES DES C.E.

Prorogation.

Décision 88/360/CEE du Conseil, du 30 juin 1988, autorisant la prorogation ou la tacite reconduction de certains accords commerciaux conclus par des Etats membres avec des pays tiers, *Journal officiel* n° L 174 du 6 juillet 1988, p. 52.

ACCORDS DE COOPERATION.

C.E.E. Confédération suisse (EURAM).

Décision 88/405/CEE du Conseil, du 18 juillet 1988, concernant la conclusion de l'accord de coopération entre la Communauté économique européenne et la Confédération suisse relatif à la recherche et au développement dans le domaine des matériaux avancés (EURAM), *Journal officiel* n° L 195 du 23 juillet 1988, p. 79.

Accord de coopération entre la Communauté économique européenne et la Confédération suisse relatif à la recherche et au développement dans le domaine des matériaux avancés (EURAM), *Journal officiel* n° L 195 du 23 juillet 1988, p. 80.

C.E.E. - Royaume du Maroc. Protocole additionnel.

Décision 88/452/CEE du Conseil du 30 juin 1988 concernant la conclusion du protocole additionnel à l'accord de coopération entre la Communauté économique européenne et le royaume du Maroc, *Journal officiel* n° L 224 du 13 août 1988, p. 17.

Décision 88/453/CEE du Conseil du 30 juin 1988 concernant la conclusion du protocole relatif à la coopération financière et technique entre la Communauté économique européenne et le royaume du Maroc, *Journal officiel* n° L 224 du 13 août 1988, p. 32.

Protocole relatif à la coopération financière et technique entre la Communauté économique européenne et le royaume du Maroc, *Journal officiel* n° L 224 du 13 août 1988, p. 33.

AIDE AU DEVELOPPEMENT.

Aide alimentaire C.E.

Règlement 1870/88/CEE du Conseil, du 30 juin 1988, prorogeant le règlement (CEE) n° 3972/86 concernant la politique et la gestion de l'aide alimentaire, *Journal officiel* n° L 168 du 1^{er} juillet 1988, p. 7.

ANTI-DUMPING.

Règlement 2423/88/CEE du Conseil, du 11 juillet 1988, relatif à la défense contre les importations qui font l'objet d'un dumping ou de subventions de la part de pays non membres de la Communauté économique européenne, *Journal officiel* n° L 209 du 2 août 1988, p. 1.

Extrait.

Article 1^{er}. — Champ d'application :

Le présent règlement établit les dispositions applicables à la défense contre les importations qui font l'objet d'un dumping ou de subventions de la part de pays non membres de la Communauté économique européenne.

Art. 2. — Dumping :

A. Principe.

1. Peut être soumis à un droit antidumping tout produit faisant l'objet d'un dumping lorsque sa mise en libre pratique dans la Communauté cause un préjudice.

2. Un produit est considéré comme faisant l'objet d'un dumping lorsque son prix à l'exportation vers la Communauté est inférieur à la valeur normale d'un produit similaire.

B. Valeur normale.

C. Prix à l'exportation.

D. Comparaison.

E. Distribution des coûts.

F. Produit similaire.

G. Techniques des moyennes et de l'échantillonnage.

H. Marge de dumping.

Art. 3. — Subventions.

1. Un droit compensateur peut être institué afin de compenser toute subvention accordée, directement ou indirectement, dans le pays d'origine ou d'exportation, à la fabrication, à la production, à l'exportation ou au transport de tout produit dont la mise en libre pratique dans la Communauté cause un préjudice.

2. Les subventions accordées aux exportations comprennent, mais de façon non limitative, les pratiques énumérées à l'annexe.

3. L'exonération, pour un produit, d'impositions à l'importation ou d'impôts indirects, tels que définis dans les notes de l'annexe, effectivement supportés par le produit similaire et par les matériaux qui y sont physiquement incorporés, lorsque le produit en question est destiné à la consommation dans le pays d'origine ou d'exportation, ainsi que le remboursement de tels impositions ou impôts, ne sont pas considérés comme une subvention aux fins de l'application du présent règlement.

Art. 4. — Préjudice :

1. Il n'est déterminé de préjudice que si les importations qui font l'objet d'un dumping ou de subventions causent un préjudice, c'est-à-dire causent ou menacent de causer, par les effets du dumping ou de la subvention, un préjudice important à une production établie de la Communauté ou retardent sensiblement l'établissement de cette production. Les préjudices causés par d'autres facteurs, tel que le volume et les prix d'importations qui ne font pas l'objet d'un dumping ou de subventions, ou la contraction de la demande, qui, individuellement ou en combinaison, exercent également une influence défavorable sur la production communautaire, ne doivent pas être attribués aux importations qui font l'objet d'un dumping ou de subventions.

Art. 5. — 1. Toute personne physique ou morale, ainsi que toute association n'ayant pas la personnalité juridique, agissant au nom d'un producteur de la Communauté qui s'estime lésé ou menacé par des importations qui font l'objet d'un dumping ou de subventions peut formuler une plainte écrite.

Art. 6. — Consultations :

1. Les consultations prévues par le présent règlement se déroulent au sein d'un comité consultatif composé de représentants de chaque Etat membre et présidé par un représentant de la Commission.

Des consultations ont lieu immédiatement, soit à la demande d'un Etat membre, soit à l'initiative de la Commission.

Art. 7. — Ouverture et déroulement de l'enquête.

Art. 8. — Traitement confidentiel.

Art. 9. — Clôture de la procédure lorsque des mesures de défense ne sont pas nécessaires.

Art. 10. — Engagements.

Art. 11. — Droits provisoires.

Art. 12. — Décision définitive.

Art. 13. — Dispositions générales en matière de droits.

Art. 14. — Réexamen.

Art. 16. — Restitution.

Art. 18. — Abrogation de la réglementation existante.

Le règlement (CEE) n° 2176/84 est abrogé.

Annexe : Liste exemplative de subventions à l'exportation.

C.E.E. - FONDS A FINALITE STRUCTURELLE.

Règlement 2052/88/CEE du Conseil, du 24 juin 1988, concernant les missions des Fonds à finalité structurelle, leur efficacité ainsi que la coordination de leurs interventions entre elles et celles de la Banque européenne d'investissement et des autres instruments financiers existants, *Journal officiel* n° L 185 du 15 juillet 1988, p. 9.

Extrait.

Article 1^{er}. — Objectifs :

L'action que mène la Communauté avec l'aide des Fonds structurels, de la BEI et des autres instruments financiers existants vise à permettre la réalisation des objectifs généraux énoncés aux articles 130 A et 130 C du traité, en contribuant à la réalisation des cinq objectifs prioritaires suivants :

1. promouvoir le développement et l'ajustement structurel des régions en retard de développement, ci-après dénommé « objectif n° 1 » ;

2. reconvertir les régions, régions frontalières ou parties de régions (y compris les bassins d'emploi et les communautés urbaines) gravement affectés par le déclin industriel, ci-après dénommé « objectif n° 2 » ;

3. combattre le chômage de longue durée, ci-après dénommé « objectif n° 3 » ;

4. faciliter l'insertion professionnelle des jeunes, ci-après dénommé « objectif n° 4 » ;

5. dans la perspective de la réforme de la politique agricole commune,

a) accélérer l'adaptation des structures agricoles ;

b) promouvoir le développement des zones rurales,

ci-après dénommés « objectifs n° 5a) et n° 5b) ».

Art. 2. — Moyens :

1. Les Fonds structurels (FEOGA « section orientation », FSE et Feder) contribuent, chacun selon les dispositions spécifiques qui le régissent, à la réalisation des objectifs n° 1 à 5, selon la répartition suivante :

— objectif n° 1 : Feder, FSE et FEOGA « section orientation »,

— objectif n° 2 : Feder et FSE,

— objectif n° 3 : FSE,

— objectif n° 4 : FSE,

— objectif n° 5 a) : FEOGA « section orientation »,

n° 5 b) FEOGA « section orientation », FSE et Feder.

2. La BEI, tout en poursuivant les missions qui lui sont confiées par les articles 129 et 130 du traité, coopère à la réalisation des objectifs définis à l'article 1^{er}, en conformité avec les modalités établies par ses statuts.

3. Les autres instruments financiers existants peuvent intervenir, chacun selon les dispositions spécifiques qui le régissent, en faveur de toute action soutenue par un ou plusieurs des Fonds structurels au titre d'un des objectifs n^{os} 1 à 5. La Commission prend, le cas échéant, des dispositions afin que ces instruments puissent mieux contribuer aux objectifs visés à l'article 1^{er}.

C.E.E. - MECANISME UNIQUE DE SOUTIEN FINANCIER A MOYEN TERME.

Règlement 1969/88/CEE du Conseil, du 24 juin 1988, portant mise en place d'un mécanisme unique de soutien financier à moyen terme des balances des paiements des Etats membres, *Journal officiel* n^o L 178 du 8 juillet 1988, p. 1.

Extrait.

Le Conseil des Communautés européennes a arrêté le présent règlement :

Article 1^{er}. — 1. Il est institué un mécanisme communautaire de soutien financier à moyen terme permettant l'octroi de prêts à un ou plusieurs Etats membres éprouvant des difficultés ou des menaces graves de difficultés dans la balance des paiements courants ou dans celle des mouvements de capitaux.

L'encours, en principal, des prêts pouvant être accordés aux Etats membres, au titre de ce mécanisme, est limité à 16 milliards d'Ecus.

2. A cette fin, la Commission est habilitée à contracter, au nom de la Communauté économique européenne, en application d'une décision arrêtée par le Conseil au titre de l'article 3 et après consultation du comité monétaire, des emprunts sur les marchés des capitaux ou auprès d'institutions financières.

L'encours, en principal, des prêts pouvant ainsi être accordés aux Etats membres est limité à 14 milliards d'Ecus.

2. Si le recours aux marchés des capitaux ou aux institutions financières ne peut s'opérer dans des conditions satisfaisantes, ou si la marge disponible sous le plafond d'encours visé au paragraphe 2 s'avère insuffisante, tout ou partie du financement des prêts communautaires est assuré par les autres Etats membres, jusqu'à concurrence des plafonds d'encours, en principal, indiqués à l'annexe.

Art. 2. — Lorsqu'un Etat membre se propose de faire appel, en dehors de la Communauté, à des sources de financement comportant des conditions de politique économique, il consulte au préalable la Commission et les autres Etats membres afin d'examiner, entre autres, les possibilités offertes par le mécanisme communautaire de soutien financier à moyen terme. Cette consultation a lieu au sein du comité monétaire.

Art. 3. — 1. Le mécanisme de soutien financier à moyen terme peut être mis en œuvre par le Conseil, à l'initiative :

— de la Commission agissant en vertu de l'article 108 du traité en accord avec l'Etat membre souhaitant avoir recours à un financement communautaire,

— d'un Etat membre éprouvant des difficultés ou des menaces graves de difficultés dans la balance des paiements courants ou dans celle des mouvements de capitaux.

2. Le Conseil, après examen de la situation de l'Etat membre souhaitant avoir recours au soutien financier à moyen terme et du programme de redressement ou d'accompagnement qu'il présente à l'appui de sa demande, décide, en principe au cours de la même session :

— de l'octroi d'un prêt ou d'une facilité de financement appropriée, de son montant et de sa durée moyenne,

— des conditions de politique économique dont le soutien financier à moyen terme est assorti en vue de rétablir ou d'assurer une situation soutenable de la balance des paiements,

— des modalités du prêt ou de la facilité de financement dont le versement ou le tirage sera en principe effectué par tranches successives, la libération de chaque tranche étant soumise à une vérification des résultats obtenus dans la mise en œuvre du programme par rapport aux objectifs fixés.

3. Le financement éventuel, par appel aux Etats membres, de tout ou partie du soutien financier à moyen terme est décidé par le Conseil. Dans ce cas, le Conseil arrête, outre les décisions visées au paragraphe 2, le montant des contributions de ces Etats ainsi que les conditions financières des crédits qu'ils octroient à cette fin. Le Conseil peut dispenser de contribuer un ou plusieurs Etats membres faisant valoir des difficultés actuelles ou prévisibles de balance des paiements.

Art. 4. — En cas d'introduction ou de rétablissement de restrictions aux mouvements de capitaux en application de l'article 109 du traité, pendant la durée du soutien financier, les conditions et les modalités de celui-ci sont réexaminées conformément à l'article 108 du traité.

Art. 5. — La Commission prend les mesures nécessaires afin de vérifier à intervalles réguliers, en collaboration avec le comité monétaire, que la politique économique de l'Etat membre bénéficiaire d'un prêt de la Communauté est conforme au programme de redressement ou d'accompagnement et aux autres conditions éventuelles arrêtées par le Conseil en application de l'article 3. A cet effet, l'Etat membre met à la disposition de la Commission toutes les informations nécessaires. En fonction des résultats de cette vérification, la Commission, sur avis du comité monétaire, décide des versements successifs des tranches.

Le Conseil statue sur les aménagements éventuels à apporter aux conditions de politique économique initialement fixées.

Art. 6. — 1. Les prêts accordés au titre du soutien financier à moyen terme peuvent intervenir en consolidation d'un soutien monétaire à court terme accordé par les Banques centrales des Etats membres.

2. A la demande de l'Etat membre bénéficiaire, les prêts visés au paragraphe 1 peuvent être assortis de la possibilité de remboursement par anticipation.

Art. 7. — Les opérations relatives aux emprunts et aux prêts correspondants, visées à l'article 1^{er}, se font à la même date de valeur et ne doivent impliquer pour la Communauté ni transformation d'échéance, ni risque de change ou de taux d'intérêt, ni tout autre risque commercial.

Lorsque les opérations d'emprunt sont libellées, payables ou remboursables dans la monnaie d'un Etat membre, elles ne peuvent être conclues qu'après consultation des autorités compétentes de cet Etat.

Lorsqu'un Etat membre bénéficie d'un prêt assorti d'une clause de remboursement anticipé et décide de recourir à cette option, la Commission prend les dispositions nécessaires.

2. A la demande de l'Etat membre débiteur et si les circonstances permettent une amélioration du taux d'intérêt des prêts, la Commission peut procéder à un refinancement ou à un réaménagement des conditions financières de tout ou partie de ses emprunts initiaux.

Les opérations de refinancement ou de réaménagement doivent être réalisées dans les conditions prévues au paragraphe 1 et ne doivent pas conduire à rallonger la durée

moyenne des emprunts faisant l'objet de ces opérations ni à augmenter le montant, exprimé au taux de change courant, du capital restant dû à la date de ces opérations.

3. Les frais encourus par la Communauté pour la conclusion et l'exécution de chaque opération sont supportés par l'Etat membre bénéficiaire.

4. Le comité monétaire est tenu informé du déroulement des opérations visées au paragraphe 1 troisième alinéa et au paragraphe 2 premier alinéa.

Art. 8. — 1. Tout Etat membre créancier au titre du mécanisme visé à l'article 1^{er} qui viendrait à éprouver des difficultés de balance des paiements et/ou à subir une diminution soudaine de ses réserves de change peut solliciter la mobilisation de sa créance. Compte tenu des circonstances, le Conseil décide cette mobilisation, notamment selon les modalités suivantes, ou une combinaison appropriée de ces modalités :

— par un financement effectué par des emprunts de la Communauté auprès d'institutions financières ou sur les marchés, des capitaux dans les conditions prévues à l'article 7,

— par un transfert de créance auprès d'autres Etats membres créditeurs,

— par le remboursement anticipé, total ou partiel, de la part du ou des Etats membres débiteurs.

2. En cas de refinancement opéré conformément au paragraphe 1, l'Etat débiteur accepte que la monnaie dans laquelle sa dette était primitivement libellée soit remplacée par la monnaie utilisée pour le refinancement. Le cas échéant, l'Etat membre débiteur supporte la charge supplémentaire éventuelle qui résulte d'une modification de taux d'intérêt ainsi que les frais encourus par la Communauté pour la conclusion et l'exécution de l'opération.

3. Tout Etat membre créancier peut convenir avec un ou plusieurs autres Etats membres du transfert total ou partiel de sa créance. Les Etats membres concernés notifient ce transfert à la Commission et au comité monétaire.

4. Tout Etat créancier d'un prêt assorti d'une clause de remboursement anticipé prend les dispositions nécessaires lorsque l'Etat membre débiteur décide de recourir à cette option. Les Etats membres concernés notifient cette opération à la Commission et au comité monétaire.

Art. 9. — Pour l'application des plafonds visés à l'article 1^{er}, les opérations de prêts sont comptabilisées au taux de change du jour où elles sont conclues. Les opérations de remboursement sont comptabilisées au taux de change du jour auquel le prêt correspondant a été conclu.

Art. 10. — Les décisions du Conseil visées aux articles 3, 5 et 8 sont arrêtées à la majorité qualifiée, sur proposition de la Commission soumise après consultation du comité monétaire.

Art. 11. — Le Fonds européen de coopération monétaire prend les mesures nécessaires en vue d'assurer la gestion des prêts.

Les fonds ne sont versés qu'aux seules fins visées à l'article 1^{er}.

Art. 12. — Le Conseil examinera, avant le 31 décembre 1992, sur la base d'un rapport de la Commission, sur avis du comité monétaire et après consultation du Parlement européen, si le mécanisme mis en place demeure adapté dans son principe, dans ses modalités et dans ses plafonds aux besoins qui ont conduit à sa création.

Art. 13. — 1. Le règlement (CEE) n° 682/81 et la décision 71/143/CEE sont abrogés.

2. Les opérations en cours de prêts communautaires effectués au titre du règlement (CEE) n° 682/81 avant la date d'entrée en vigueur du présent règlement sont imputées au plafond d'encours visé à l'article 1^{er} paragraphe 2 pour leurs montants non encore remboursés, évalués à leurs contre-valeurs initiales en Ecus.

3. Les références aux actes abrogés en vertu du paragraphe 1 doivent s'entendre comme faites au présent règlement.

Le présent règlement est obligatoire dans tous ses éléments et directement applicable dans tout Etat membre.

ANNEXE

Plafonds d'encours prévus à l'article 1^{er} paragraphe 3 :

| Etat membre | Millions d'Ecus | % total |
|-------------------|-----------------|---------|
| Belgique | 875 | 6,28 |
| Danemark | 407 | 2,92 |
| Allemagne | 2.715 | 19,50 |
| Grèce | 235 | 1,69 |
| Espagne | 1.132 | 8,13 |
| France | 2.715 | 19,50 |
| Irlande | 158 | 1,13 |
| Italie | 1.810 | 13,00 |
| Luxembourg | 31 | 0,22 |
| Pays-Bas | 905 | 6,50 |
| Portugal | 227 | 1,63 |
| Royaume-Uni | 2.715 | 19,50 |
| Total | 13.925 | 100,00 |

CONSEIL DE COOPERATION DOUANIERE.

Système harmonisé de désignation et de codification des marchandises.

Convention internationale sur le Système harmonisé de désignation et de codification des marchandises, et Annexe, faite à Bruxelles le 14 juin 1983, *Moniteur*, 9 août 1988, p. 11193.

IMPORTATIONS — EXPORTATIONS — TRANSIT.

CECA - Mesures à l'égard des pays à commerce d'Etat en ce qui concerne des produits sidérurgiques.

Décision 88/358/CECA des représentants des Etats membres, réunis au sein du Conseil, du 13 juin 1988, relative à certaines mesures applicables à l'égard des pays à commerce d'Etat en ce qui concerne le commerce des produits sidérurgiques relevant du traité CECA, *Journal officiel* n° L 175 du 6 juillet 1988, p. 19.

C.E.E. - Entrepôts douaniers.

Règlement 2503/88/CEE du Conseil, du 25 juillet 1988, relatif aux entrepôts douaniers, *Journal officiel* n° L 225 du 15 août 1988, p. 1.

C.E.E. - Zones franches et entrepôts francs.

Règlement 2504/88/CEE du Conseil, du 25 juillet 1988, relatif aux zones franches et entrepôts francs, *Journal officiel* n° L 225 du 15 août 1988, p. 8.

LIBRE CIRCULATION DES CAPITAUX DANS LA C.E.

Mesures de sauvegarde CEE. Article 108, § 3. Grèce.

Décision 88/438/CEE de la Commission, du 4 février 1988, modifiant la décision 86/614/CEE autorisant la Grèce à prendre certaines mesures de sauvegarde au titre de l'article 3 du traité CEE, *Journal officiel* n° L 218 du 9 août 1988, p. 19.

Extrait.

Article 1^{er}. — A l'article 1^{er} de la décision 86/614/CEE est ajouté l'alinéa suivant :

« Les dispositions de l'alinéa précédent ne sont pas applicables au secteur des écorces de fruits confits (code Nimexe 20.04-30). En ce qui concerne ce secteur, la Grèce exclura toute aide à l'exportation. ».

Mise en œuvre de l'article 67 du traité.

Directive 88/361/CEE du Conseil, du 24 juin 1988, pour la mise en œuvre de l'article 67 du traité, *Journal officiel* n° L 178 du 8 juillet 1988, p. 5.

Extrait.

Le Conseil des Communautés européennes a arrêté la présente directive :

Article 1^{er}. — 1. Les Etats membres suppriment les restrictions aux mouvements intervenant entre les personnes résidant dans les Etats membres, sans préjudice des dispositions figurant ci-après. Pour faciliter l'application de la présente directive, les mouvements de capitaux sont classés selon la nomenclature établie à l'annexe I.

2. Les transferts afférents aux mouvements de capitaux s'effectuent aux mêmes conditions de change que celles pratiquées pour les paiements relatifs aux transactions courantes.

Art. 2. — Les Etats membres informent le comité des gouverneurs des banques centrales et le comité monétaire ainsi que la Commission, au plus tard au moment de leur entrée en vigueur, des mesures de régulation de la liquidité bancaire ayant une incidence spécifique sur les opérations en capital effectuées par les établissements de crédit avec des non-résidents.

Ces mesures doivent être limitées à ce qui est nécessaire aux fins de la régulation monétaire interne. Le comité monétaire et le comité des gouverneurs des banques centrales formulent, à l'intention de la Commission, des avis à ce sujet.

Art. 3. — 1. Au cas où des mouvements de capitaux à court terme d'une ampleur exceptionnelle exercent de fortes tensions sur les marchés des changes et provoquent des perturbations graves dans la conduite de la politique monétaire et de change d'un Etat membre, se traduisant notamment par des variations importantes de la liquidité interne, la Commission, après consultation du comité monétaire et du comité des gouverneurs des banques centrales, peut autoriser cet Etat à prendre, à l'égard des mouvements de capitaux énumérés à l'annexe II, les mesures de sauvegarde dont elle définit les conditions et modalités.

2. L'Etat membre concerné peut prendre lui-même les mesures de sauvegarde mentionnées ci-dessus, en raison de leur caractère urgent, au cas où elles seraient nécessaires. La Commission et les autres Etats membres doivent être informés de ces mesures au plus tard au moment où elles entrent en vigueur. La Commission, après consultation du comité monétaire et de comité des gouverneurs des banques centrales, décide si l'Etat membre intéressé peut maintenir ou doit modifier ou supprimer ces mesures.

3. Les décisions prises par la Commission en vertu des paragraphes 1 et 2 peuvent être révoquées ou modifiées par le Conseil statuant à la majorité qualifiée.

4. La durée d'application des mesures de sauvegarde prises au titre du présent article ne peut dépasser 6 mois.

5. Le Conseil examinera, avant le 31 décembre 1992, sur la base d'un rapport de la Commission et sur avis du comité monétaire et du comité des gouverneurs des banques centrales, si les dispositions du présent article demeurent adaptées, dans leur principe et dans leurs modalités, aux besoins pour lesquels elles ont été prévues.

Art. 4. — Les dispositions de la présente directive ne préjugent pas le droit des Etats membres de prendre les mesures indispensables pour faire échec aux infractions à leurs lois et règlements, notamment en matière fiscale ou de surveillance prudentielle des établissements financiers, et de prévoir des procédures de déclarations des mouvements de capitaux à des fins d'information administrative ou statistique.

L'application de ces mesures et procédures ne peut avoir pour effet d'empêcher les mouvements de capitaux effectués en conformité avec les dispositions du droit communautaire.

Art. 5. — Pour le royaume d'Espagne et la République portugaise, le champ d'application, selon la nomenclature des mouvements de capitaux figurant à l'annexe I, des dispositions de l'acte d'adhésion de 1985 dans le domaine des mouvements de capitaux s'entend comme indiqué à l'annexe III.

Art. 6. — 1. Les Etats membres mettent en vigueur les mesures nécessaires pour se conformer à la présente directive au plus tard le 1^{er} juillet 1990. Ils en informent immédiatement la Commission. Ils feront également connaître, au plus tard lors de leur entrée en vigueur, toute nouvelle mesure ou toute modification apportée aux dispositions régissant les mouvements de capitaux énumérés à l'annexe I.

2. Le royaume d'Espagne et la République portugaise, sans préjudice pour les deux Etats membres des articles 61 à 66 et 222 à 232 de l'acte d'adhésion de 1985, ainsi que la République hellénique et l'Irlande, peuvent maintenir temporairement des restrictions aux mouvements de capitaux énumérés à l'annexe IV dans les conditions et délais prévus à ladite annexe.

Si, avant l'expiration du délai fixé pour la libération des mouvements de capitaux énumérés aux listes III et IV de l'annexe IV, la République portugaise ou la République hellénique estime n'être pas en mesure de procéder à cette libération, en raison notamment de difficultés de balance des paiements ou d'un degré insuffisant d'adaptation du système financier national, la Commission, à la demande de l'un ou l'autre de ces Etats membres, procède, en collaboration avec le comité monétaire, à un examen de la situation économique et financière de cet Etat. Sur la base des résultats de cet examen, la Commission propose au Conseil de proroger, pour tout ou partie des mouvements de capitaux visés, le délai fixé pour leur libération. Cette prorogation ne peut excéder trois ans. Le Conseil statue selon la procédure prévue à l'article 69 du traité.

3. Le royaume de Belgique et le grand-duché de Luxembourg peuvent maintenir temporairement le double marché des changes dans les conditions et délais prévus à l'annexe V.

4. Les dispositions existantes de droit national régissant l'achat de résidences secondaires peuvent être maintenues en attendant que le Conseil arrête d'autres

dispositions dans ce domaine, conformément à l'article 69 du traité. La présente disposition n'affecte pas l'applicabilité d'autres dispositions du droit communautaire.

5. La Commission soumettra au Conseil, au plus tard le 31 décembre 1988, les propositions visant à supprimer ou à atténuer des risques de distorsions, d'évasion et de fraude fiscales liés à la diversité des régimes nationaux concernant la fiscalité de l'épargne et le contrôle de leur application.

Le Conseil devra se prononcer sur les propositions de la Commission au plus tard le 30 juin 1989. Toute disposition fiscale de caractère communautaire devra être adoptée, conformément au traité, à l'unanimité.

Art. 7. — 1. Les Etats membres s'efforcent d'atteindre, dans le régime qu'ils appliquent aux transferts afférents aux mouvements de capitaux avec les pays tiers, le même degré de libération que celui des opérations intervenant avec les résidents des autres Etats membres, sous réserve des autres dispositions de la présente directive.

Les dispositions du premier alinéa ne préjugent pas de l'application, vis-à-vis des pays tiers, des règles nationales ou du droit communautaire, et notamment des conditions éventuelles de réciprocité, concernant les opérations d'établissement, de prestation de services financiers et d'admission de titres sur les marchés des capitaux.

2. Au cas où des mouvements de capitaux à court terme de grande ampleur en provenance ou à destination des pays tiers perturbent gravement la situation monétaire ou financière interne ou externe des Etats membres ou de plusieurs d'entre eux, ou entraînent des tensions graves dans les relations de change à l'intérieur de la Communauté ou entre la Communauté et les pays tiers, les Etats membres se consultent sur toute mesure susceptible d'être prise pour remédier aux difficultés rencontrées. Cette consultation a lieu au sein du comité des gouverneurs des banques centrales et du comité monétaire à l'initiative de la Commission ou de tout Etat membre.

Art. 8. — Le comité monétaire procède au moins une fois l'an à un examen de la situation en matière de libre circulation des capitaux, telle qu'elle résulte de l'application de la présente directive. Cet examen porte sur les mesures de réglementation interne du crédit et des marchés financier et monétaire pouvant avoir une incidence spécifique sur les mouvements internationaux de capitaux, ainsi que sur tous les autres éléments de la présente directive. Le comité fait rapport à la Commission sur les résultats de cet examen.

Art. 9. — La première directive du 11 mai 1960 et la directive 72/156/CEE sont abrogées avec effet au 1^{er} juillet 1990.

Art. 10. — Les Etats membres sont destinataires de la présente directive.

ANNEXE I : Nomenclature des mouvements de capitaux visés à l'article 1^{er} de la directive.

ANNEXE II : Liste des opérations visées à l'article 3 de la directive.

ANNEXE III : Visée à l'article 5 de la directive.

ANNEXE IV : Visée à l'article 6 paragraphe 2 de la directive.

ANNEXE V : Considérant que le système du double marché des changes, tel qu'il est pratiqué par le royaume de Belgique et le grand-duché de Luxembourg, n'a pas eu pour effet de restreindre les mouvements de capitaux mais qu'il constitue néanmoins une anomalie dans le système monétaire européen et qu'il convient donc d'y mettre fin dans le cadre de la mise en œuvre effective de la directive et dans la perspective d'un renforcement du système monétaire européen, ces deux Etats membres s'engagent à le supprimer avant le 31 décembre 1992. Ils s'engagent également à administrer le système, jusqu'au moment de sa suppression, selon des modalités qui continuent à assurer en fait la libre circulation des capitaux dans des conditions telles que les cours appliqués sur les deux marchés ne présentent pas d'écarts notables et durables.

POLITIQUES MIGRATOIRES.

C.E.E. vis-à-vis des Etats tiers - Procédure de notification préalable.

Décision 88/384/CEE de la Commission, du 8 juin 1988, instaurant une procédure de notification préalable et de concertation sur les politiques migratoires vis-à-vis des Etats tiers, *Journal officiel* n° L 183 du 14 juillet 1988, p. 35.

SIDERURGIE.

C.E.C.A. - Contingent tarifaire à droit nul au bénéfice du Benelux.

Décision 88/433/CECA des représentants des gouvernements des Etats membres, réunis au sein du Conseil, du 25 juillet 1988, modifiant la décision 87/587/CECA concernant l'ouverture d'un contingent tarifaire à droit nul, au bénéfice du Benelux pour les produits laminés plats en aciers au silicium dits « magnétiques », *Journal officiel* n° L 210 du 3 août 1988, p. 23.

C.E.C.A. - Régime de surveillance pour certains produits.

Décision 2448/88/CECA de la Commission, du 19 juillet 1988, instaurant un régime de surveillance pour certains produits pour les entreprises de l'industrie sidérurgique, *Journal officiel* n° L 212 du 5 août 1988, p. 1.

C.E.C.A. - Surveillance intracommunautaire.

Décision 88/450/CECA de la Commission, du 27 juin 1988, autorisant les Etats membres à instaurer une surveillance intracommunautaire des importations pour la mise à la consommation de certains produits sidérurgiques originaires de certains pays tiers relevant du traité instituant la Communauté européenne du charbon et de l'acier et mis en libre pratique dans un autre Etat membre, *Journal officiel* n° L 219 du 10 août 1988, p. 13.

7. — DIVERS

ELECTION DU PARLEMENT EUROPEEN.

Décision 88/435/CECA, CEE, Euratom du Conseil, du 26 juillet 1988 portant fixation de la période pour la troisième élection des représentants au Parlement européen au suffrage universel direct, *Journal officiel* n° L 210 du 3 août 1988, p. 25.

Extrait.

Article 1^{er}. — La période visée à l'article 9 paragraphe 1 de l'acte du 20 septembre 1976 portant élection des représentants au Parlement européen au suffrage universel direct est fixée, pour la troisième élection, du 15 au 18 juin 1989.

REGION BRUXELLOISE.

Compétences ministérielles.

Arrêté royal du 31 mai 1988 fixant les compétences ministérielles pour les affaires de la Région bruxelloise, *Moniteur*, 7 juillet 1988, p. 9892.

REGION WALLONNE.

Répartition des compétences et signatures des actes de l'Exécutif.

Arrêté de l'Exécutif régional wallon du 11 mai 1988 fixant la répartition des compétences entre les Ministres, Membres de l'Exécutif, et réglant la signature des actes de l'Exécutif, *Moniteur*, 29 juillet 1988, p. 10856.

RENOUVELLEMENT DES CONSEILS COMMUNAUX.

Loi du 2 août 1988 modifiant la loi électorale communale coordonnée le 4 août 1932, *Moniteur*, 12 août 1988, p. 11335.

Loi du 9 août 1988 portant modification de la loi communale, de la loi électorale communale, de la loi organique des centres publics d'aide sociale, de la loi provinciale, du Code électoral, de la loi organique des élections provinciales et de la loi organisant l'élection simultanée pour les chambres législatives et les conseils provinciaux, *Moniteur*, 13 août 1988, p. 11374.

Loi du 8 août 1988 modifiant la loi électorale communale, coordonnée le 4 août 1932, en vue d'adapter les bulletins de vote, *Moniteur*, 17 août 1988, p. 11439.

Arrêté royal du 3 août 1988 relatif au renouvellement ordinaire des conseils communaux en 1988, *Moniteur*, 17 août 1988, p. 11444.

Arrêté ministériel du 24 août 1988 pris en application de l'article 23, cinquième alinéa, de la loi électorale communale et interdisant pour les élections communales du 9 octobre 1988 l'utilisation de certains sigles, *Moniteur*, 27 août 1988, p. 12008.

BIBLIOGRAPHIE
RELATIVE AUX QUESTIONS
ECONOMIQUES ET FINANCIERES
INTERESSANT LA BELGIQUE

Le lecteur trouvera ci-après une bibliographie qui fait suite à celle qui a été publiée dans le Bulletin précédent. Les ouvrages et articles retenus sont classés par ordre alphabétique respectivement des auteurs et des revues. En outre, ils portent un ou plusieurs numéros du plan de classification décimale en usage à la Banque Nationale. Une version abrégée de ce plan a été publiée dans le numéro de janvier 1974 et peut être obtenue sur simple demande au Service de la Documentation de la Banque Nationale de Belgique, boulevard de Berlaimont 5, 1000 Bruxelles. La version complète du plan, de même que les ouvrages et articles cités, peuvent être consultés à la Bibliothèque scientifique de la Banque.

Il est rappelé que cette bibliographie ne reprend pas les rapports annuels d'institutions ni les sources statistiques.

**

307.4 - 338.731. - 338.733.
338.753.0 - 338.732.

AGENCE INTERNATIONALE DE L'ENERGIE/INTERNATIONAL ENERGY AGENCY.

Bilans énergétiques des pays de l'O.C.D.E. - 1985/1986 - Energy balances of O.E.C.D. countries.

Paris, O.C.D.E./O.E.C.D., 1988, XVII + 182 p.

333.106. - 336.216. - 333.101.
334.154.1 - 334.154.2 - 334.154.33
334.151.26

ASSOCIATION FRANÇAISE DES BANQUES.

La concurrence bancaire en France et en Europe. (Assemblée annuelle tenue le 19 octobre 1987.)

Paris, A.F.B., 1987, div. p.

334.151.25

AGNELLI, G.

The European industry and the Ecu.

(*In : EBA NEWSLETTER, Paris, 4, 1988 04, p. 26-29.*)

FR 5

334.151.25

ASSOCIATION...

The markets for private Ecus.

(*In : EBA NEWSLETTER, Paris, 2, 1987 09, p. 12-19.*)

FR 5

350.0 - 350.3

ALUMNI VORMINGSPROGRAMMA'S
OVERHEIDSDIENST.

De plaats van 's lands administratie in het bestuursproces. (Colloquium gehouden naar aanleiding van 25 jaar AVO-activiteit gehouden te Brussel, 26 november 1986.)

Brugge, Die Keure, 1987, 120 p.

333.825. - 333.111.35 - 333.110.

BANK FOR INTERNATIONAL SETTLEMENTS.

Smets, J. & Petit, P. : Exchange market management and monetary policy in Belgium. (In : Exchange market intervention and monetary policy.)

Basle, B.I.S., 1988, 11-29 p.

333.46 - 333.451.1 - 333.110.
333.741. - 333.602. - 333.831.0

ASSOCIATION BELGE DES BANQUES.

Evolutions monétaires et financières en 1987. (Aspects et Documents, 73.)

Bruxelles, A.B.B., 1988, 53 p.

331.162.20 - 331.155.

BANKIEREN...

Janssens, V. : De unificatie van het geldstelsel na de Franse Revolutie. (In : Bankieren in Brabant in de loop der eeuwen.)

(Bijdragen tot de Geschiedenis van het Zuiden van Nederland, 73.)

Tilburg, Stichting Zuidelijk Historisch Contact, 1987, 105-118 p.

BANKING...

Erauw, T. : Accounting principles in relation to assessing, monitoring and reporting the risks of swaps and options for the banks. (In : Banking and insurance - 1987.)

Brussels, Digital Equipment/Peat, Marwick, Mitchell & Co., 1987, 51-66 p.

BELGISCHE VERENIGING VOOR ARBEIDS-
VERHOUDINGEN.

Ambtenarenbeleid en arbeidsverhoudingen. (Referaten van een studiedag gehouden op 9 oktober 1987.)

Brugge, Die Keure, 1987, 287 p.

333.44 - 333.139.2

336.451.

BANKING...

Peterbroeck, J. : Dérégulation et internationalisation des marchés financiers. (In : Banking and insurance - 1987.)

Brussels, Digital Equipment/Peat, Marwick, Mitchell & Co., 1987, 7-14 p.

BENELUX.

Considérations et données sur le budget des institutions publiques dans les pays du Benelux pour les années 1986, 1987 et 1988.

Bruxelles, Commission spéciale de l'Union Economique Benelux, 1988, 79 + 5 p.

333.44 - 333.103.

333.130.2 - 333.139.2 - 333.53
657.33 - 333.130.3

BANKING...

Rycx d'Huisnacht, B. : L'agence automatique : un nouveau mode de distribution des services bancaires. (In : Banking and insurance - 1987.)

Brussels, Digital Equipment/Peat, Marwick, Mitchell & Co., 1987, 27-40 p.

BENINK. H.A.

Bancaire « Off-Balance-Sheet »-activiteiten en het solvabiliteitstoezicht.

(In : BANK- EN EFFECTENBEDRIJF, Amsterdam, 5, 1988 05, p. 148-152 + 177.)

NL 3A

368.611. - 333.451.6

347.734. - 343.538. - 343.530.
333.731.

BAUDONCQ, R.

Assurance des risques de fluctuation de change dans les contrats libellés en devises.

(In : CONTACT, Bruxelles, 6, 1988 06, p. 5-12.)

BE 58AF

BERTRAND, A. & LE CLECH, P.

La pratique du droit des cartes de paiement et de crédit, des systèmes électroniques de paiement et de la télématique bancaire.

Paris, Groupe Banque, 1988, 308 p.

BESSE, J.

Rapport sur la création d'un espace financier européen.

(In : *PARLEMENT EUROPEEN - DOCUMENTS DE SEANCE, Strasbourg, 70, 1988 05 11, p. 1-45.*)

EEC 4F

BRAMOULLE, G.

La prise en compte de l'élément aide des prêts à taux réduits aux entreprises de la Communauté. (Document.)

Luxembourg, Office des Publications Officielles des Communautés Européennes, 1987, 188 p.

334.151.27

338.046.1

BOFINGER, P.

New rules for the European Monetary System? (Geld- und Währung Working Papers, 5.)

Frankfurt/Main, Johann Wolfgang Goethe-Universität, Institut fuer Geld und Währung, 1987, 25 p.

BULLETIN DU STATEC...

Les principales entreprises luxembourgeoises.

(In : *BULLETIN DU STATEC, Luxembourg, 2, 1988, p. 82-87.*)

LU 2B

333.432.8

382.50 - 382.51 - 382.50
382.51

BOSMAN, H.W.J.

Het Internationale Monetaire Fonds : activiteiten en vooruitzichten. (Afscheidscollege aan de Katholieke Universiteit Brabant gegeven op 21 januari 1988.)

Tilburg, Tilburg University Press, 1988, 65 p.

BULLETIN DU STATEC...

La Belgique, partenaire commercial n° 2 ou n° 1?

(In : *BULLETIN DU STATEC, Luxembourg, 2, 1988, p. 94-99.*)

LU 2B

333.450. - 333.830.

347.724. - 347.725. - 347.726.

BOUGHTON, J.M.

Exchange rates and the term structure of interest rates.

(In : *I.M.F.-STAFF PAPERS, Washington, 1, 1988 03, p. 36-62.*)

IMF 4

BULLETIN...

Comparaison de trois formes de sociétés.

(In : *BULLETIN FIDUCIAIRE, Bruxelles, 5, 1988 05, p. 4-11.*)

BE 23

BULLETIN...

Opérations, avoirs et engagements en devises.

(In : *BULLETIN FIDUCIAIRE, Bruxelles, 5, 1988 05, p. 12-21.*)

BE 23

BULLETIN...

Conseil supérieur des Finances, groupe de travail « Réforme de la fiscalité et de la parafiscalité » : « rapport complémentaire sur l'impôt des sociétés ».

(In : *MINISTERE DES FINANCES - BULLETIN DE DOCUMENTATION, Bruxelles, 5, 1988 05, p. 51-80.*)

BE 99

333.602. - 333.613.

BULLETIN...

Les marchés internationaux des capitaux.

(In : *BULLETIN DE LA GENERALE DE BANQUE, Bruxelles, 287, 1988 05, p. 6-12.*)

BE 27CF

368.3 - 347.737. - 334.154.2

BUREAU EUROPEEN DES UNIONS DE CONSOMMATEURS.

Assurance-décès en Europe.

(B.E.U.C., 51/88.)

Bruxelles, B.E.U.C., 1988, 23 p.

331.30 - 338.8 - 331.31

BULLETIN...

L'économie belge en 1988 et 1989 : une croissance économique plus équilibrée.

(In : *BULLETIN DE LA GENERALE DE BANQUE, Bruxelles, 288, 1988 06, p. 1-10.*)

BE 27CF

334.150.0 - 334.154.1

CECCHINI, P. et al.

1992 : Le défi, nouvelles données économiques de l'Europe sans frontières.

Paris, Flammarion, 1988, 246 p.

333.112.0 - 333.130.0 - 333.130.2

BULLETIN...

Rapport final du groupe de travail « Harmonisation des conditions de fonctionnement des institutions de crédit » au Ministre des Finances.

(In : *MINISTERE DES FINANCES - BULLETIN DE DOCUMENTATION, Bruxelles, 5, 1988 05, p. 5-23.*)

BE 99

336.12

CEURVELT, G.

Evolutie van de financiële middelen van de gemeenten.

(In : *MINISTERE DES FINANCES - BULLETIN DE DOCUMENTATION, Bruxelles, 5, 1988 05, p. 81-118.*)

BE 99

333.301. - 307.32 - 333.53

CHANTRAINE, A. & NEWSON, B.

Availability and content of balance sheets in EEC countries.

(In : *STUDIES IN BANKING & FINANCE*, Amsterdam, 1985, p. 401-437.)

NL 15AS

033.2 - 333.605. - 333.630. - 333.632.0
333.633.0 - 333.642. - 333.647. - 333.451.0
333.451.2 - 333.451.3 - 333.451.4 - 333.451.7
333.482. - 333.741.0 - 333.662. - 333.745.
336.314. - 339.4 - 382.242.1 - 382.242.4

COOPERS & LYBRAND.

A guide to financial instruments.

London, *Euromoney Publications*, 1987, 155 p.

657.00 - 657.45

COLLEYE, J.

Organisation de la profession d'expert comptable en Belgique. L'expert comptable, conseiller légal de l'entreprise.

(In : *REVUE BELGE DE LA COMPTABILITE ET DE L'INFORMATIQUE*, Bruxelles, 2, 1988 06 30, p. 18-26.)

BE 662

341.13

COPPE, A.

35 jaar Vlaams Wetenschappelijke Economische Congressen.

(In : *TIJDSCHRIFT VOOR ECONOMIE EN MANAGEMENT*, Leuven, 2, 1988 06, p. 157-167.)

BE 171

334.151.4 - 338.43

COMMUNAUTES EUROPEENNES.

Les régions de la Communauté élargie. Troisième rapport périodique sur la situation et l'évolution socio-économiques des régions de la Communauté. (Document.)

Luxembourg, *Office des Publications Officielles des Communautés Européennes*, 1987, XII + 182 p.

339.312.0 - 331.033. - 339.113.

CULEM, C.G.

The locational determinants of direct investments among industrialized countries.

(In : *EUROPEAN ECONOMIC REVIEW*, Amsterdam, 4, 1988 04, p. 885-904.)

NL 14

334.151.20 - 334.151.25 - 334.151.27
334.154.1 - 334.154.2 - 334.151.26
333.106.

CONSEIL ECONOMIQUE ET SOCIAL.

(France)

Harmonisation monétaire et financière au sein de la C.E.E. (Journal Officiel de la République Française, séances des 27 et 29 octobre 1987.)

Paris, *Direction des Journaux Officiels*, 1987, 114 p.

334.151.4

CURRALL, J.

Le Fonds Européen de Développement Régional des origines jusqu'à l'Acte Unique Européen.

(In : *CAHIERS DE DROIT EUROPEEN*, Bruxelles, 1-2, 1988, p. 39-102.)

BE 538

CUYPERS, P.

Het bod op België : Carlo de Benedetti's greep naar de Generale Maatschappij.

Wommelgem, Uitg. Den Gulden Engel, 1988, 173 p.

DEFORT, M. et al.

Cent ans de droit social en Belgique. Les relations collectives du travail.

(In : REVUE DU TRAVAIL, Bruxelles, 1-2, 1988 01/02, p. 1-58.)

BE 153

334.151.25 - 334.151.27

333.450.

DAHIN, G.

Ecu clearing : the state of the art.

(In : EBA NEWSLETTER, Paris, 1, 1987 06, p. 5-6.)

FR 5

DE GRAUWE, P.

Exchange rate theories and near-rational behavior. (International Economics Research Paper, 55.)

Leuven, Centrum voor Economische Studiën van de K.U.L., 1988, 32 p.

334.151.7 - 338.012. - 338.753.0

333.450. - 331.04 - 382.11

DAINTITH, T. & HANCHER, L.

La stratégie énergétique en Europe : son cadre juridique.

(Perspectives Européennes.)

Luxembourg, Office des Publications officielles des Communautés Européennes, 1987, 156 p.

DE GRAUWE, P.

Exchange rate variability and the slowdown in growth of international trade.

(In : I.M.F.-STAFF PAPERS, Washington, 1, 1988 03, p. 63-84.)

IMF 4

338.6 - 347.720.1 - 338.043.

330.3 - 338.6 - 347.720.1

338.043. - 330.3

DE BONDT, R. et al.

Innovative strategic groups in multinational industries.

(In : EUROPEAN ECONOMIC REVIEW, Amsterdam, 4, 1988 04, p. 905-925.)

NL 14

334.151.26 - 334.154.2

DE GUTTRY, A.

Verso un mercato finanziario europeo? La disciplina giuridica della circolazione dei capitali nella CEE.

(Studi e Ricerche, 227.)

Bologna, Edit. Il Mulino, 1987, 154 p.

336.201. - 333.101. - 333.601.
333.633.0 - 336.207. - 339.312.6

DE KEULENEER, E.

Le système financier belge face aux défis des marchés du capital à risque.

(In : *REVUE DE LA BANQUE - BANK- EN FINANCIER-WEZEN*, Bruxelles/Brussel, 4, 1988 04/05, p. 27-32.)

BE 134

336.401. - 336.41 - 336.450.
336.62

DERSIN, A.

En marge et au-delà des réformes budgétaires. Un contrôle régulateur dans une gestion publique intégrée. Principes et méthodologie.

(In : *MINISTERE DES FINANCES - BULLETIN DE DOCUMENTATION*, Bruxelles, 6, 1988 06, p. 25-36.)

BE 99

334.154.1 - 385.00 - 385.1

DELEPIERE-DRAMAIS, C.

Le marché européen des transports après 1992.

(In : *BENELUX*, Bruxelles/Brussel, 1, 1988 01/03, p. 11-16.)

BE 18A/1

08 - 331.227. - 331.160.

de VOGHEL, F.

Financiers d'autrefois : J. Cœur, Sully, Fouquet, Colbert, Law, Necker, Morny, Rothschild M.-A. et ses cinq fils.

(Document.)

Bruxelles/Paris/Gembloux, Franz de Voghel/Edit. Duculot, 1988, 237 p.

334.151.25

DELOROZOY, R.

Report on the wider use of the Ecu and the simplification of payment transactions within the Community.

(In : *EBA NEWSLETTER*, Paris, 3, 1988 01, p. 8-15.)

FR 5

333.130.1 - 333.139.2

DIERCKX, C.

Off-balance sheet financing en securitisation.

(In : *REVUE DE LA BANQUE - BANK- EN FINANCIER-WEZEN*, Bruxelles/Brussel, 4, 1988 04/05, p. 39-44.)

BE 134

657.01 - 657.45

DELVAUX, G.

L'évaluation des actifs et des passifs libellés en devises.

(In : *REVUE BELGE DE LA COMPTABILITE ET DE L'INFORMATIQUE*, Bruxelles, 2, 1988 06 30, p. 3-5.)

BE 662

368.40

DILLEMANS, R.

Projet de rénovation de la sécurité sociale.

(In : *FABRIMETAL - REVUE MENSUELLE*, Bruxelles, 5, 1988 05, p. 25-29.)

BE 69

331.19 - 338.046.1 - 347.720.1
338.754.6 - 338.733. - 331.12

333.106.

DUBOIS, L.

Lafarge Coppée, 150 ans d'industrie ; une mémoire pour demain.
(Histoire et Vie des Entreprises.)
Paris, Pierre Belfond, 1988, 320 p.

ENTERS, J.C.

Is there profitability in retail banking?
(In : *REVUE DE LA BANQUE - BANK- EN FINANCIER- WEZEN*, Bruxelles/Brussel, 3, 1988 03/04, p. 42-45.)
BE 134

333.633.0 - 336.207. - 339.312.6

332.18 - 658.313. - 658.325.

DURINCK, E. & BAEYENS, D.

De ontwikkeling van venture capital in België.
(In : *ECONOMISCH EN SOCIAAL TIJDSCHRIFT*, Antwerpen, 3, 1988 06, p. 335-364.)
BE 64B

ESTRIN, S. & SHLOMOWITZ, R.

Income sharing, employee ownership and worker democracy. Theory and evidence.
(In : *ANNALES DE L'ECONOMIE PUBLIQUE, SOCIALE ET COOPÉRATIVE*, Liège, 1, 1988 03, p. 43-65.)
BE 5A

332.18 - 658.325. - 658.313.

334.151.20 - 334.151.27 - 334.151.25

EITOUN, Z. & OYCE, J.

Concertation et confrontation dans l'entreprise.
(In : *COURRIER HEBDOMADAIRE - C.R.I.S.P.*, Bruxelles, 1203-04, 1988, p. 1-64.)
BE 28E

EUROPAEISCHE...

Europäische Währung, eine Utopie?
Sindelfingen, Libertas Verlag, 1988, 145 p.

338.023. - 338.8 - 334.13

334.151.25

ENGLANDER, A.S. & MITTELSTAEDT, A.

La productivité totale des facteurs : aspects macro-économiques et structurels de son ralentissement.
(In : *REVUE ECONOMIQUE DE L'OCDE*, Paris, 10, 1988 06 01, p. 7-64.)
OCDE 13A

EUROPEAN INSTITUTE OF PUBLIC ADMINISTRATION.

Swings, A.A.L. : Promoting the private use of the Ecu. (In : The European integration of financial markets.)
(EIPA, Working Papers, 86/02.)
Maastricht, European Institute of Public Administration, 1986, 91-96 p.

EUROPEAN INSTITUTE OF PUBLIC ADMINISTRATION.

Le marché intérieur des services financiers. The internal market for financial services. (Actes du colloque tenus les 24 et 25 février 1987.)

(IEAP, Document de Travail.)

Maastricht, Institut Européen d'Administration Publique, 1987, VIII + 185 p.

GIAVAZZI, F. & PAGANO, M.

The advantage of tying one's hands : EMS discipline and central bank credibility.

(In : EUROPEAN ECONOMIC REVIEW, Amsterdam, 5, 1988 06, p. 1055-1082.)

NL 14

351.0 - 350.1 - 350.0

334.151.25

FAUT, T. et al.

Défis et enjeux de la modernisation des services publics.

(In : CAHIERS CEPESS, Bruxelles, 1-2, 1988 01/06, p. 5-119.)

BE 149AF

GISCARD d'ESTAING, V.

Les conditions politiques et institutionnelles du développement de l'Ecu.

(In : EBA NEWSLETTER, Paris, 1, 1987 06, p. 12-14.)

FR 5

338.754.0

336.214.

FEDERATION DES INDUSTRIES CHIMIQUES DE BELGIQUE.

L'industrie chimique en Belgique.

Bruxelles, Fédération des Industries Chimiques de Belgique, 1988, 72 p.

GOBLET, P.

« Il sera une fois... l'impôt des sociétés ».

(In : CAHIERS CEPESS, Bruxelles, 3, 1988 07-08, p. 1-43.)

BE 149AF

08

307.21 - 331.20

GEDENKBOEK...

Gedenkboek als herinnering aan de derde leerstoel A. Van Melkebeke toegekend aan de h. Burggraaf E. Davignon, Directeur v/d Generale Maatschappij van België, Antwerpen, 12 maart 1987.

Antwerpen, Handelshogeschool, 1987, 163 p.

GOOSSENS, M.

De Belgische arbeidsmarkt tijdens het Interbellum.

(In : TIJDSCHRIFT VOOR ECONOMIE EN MANAGEMENT, Leuven, 2, 1988 06, p. 109-125.)

BE 171

GROS, D. & THYGESEN, N.

Le SME : performances et perspectives.

(In : *OBSERVATIONS ET DIAGNOSTICS ECONOMIQUES - REVUE DE L'OFCE, Paris, 24, 1988 07, p. 55-80.*)

FR 46

INFORMATIONS...

La Banque Mondiale.

(In : *INFORMATIONS DU COMMERCE EXTERIEUR, Bruxelles, 8, 1988 05, p. III-XIX.*)

BE 25

332.18 - 658.313. - 332.87

334.154.1

GROSJEAN, P.

Crise économique et nouvelles formes participatives d'organisation du travail.

(In : *ANNALES DE L'ECONOMIE PUBLIQUE, SOCIALE ET COOPÉRATIVE, Liège, 1, 1988 03, p. 85-110.*)

BE 5A

INFORMATIONS...

Le marché intérieur 1992.

(In : *INFORMATIONS DU COMMERCE EXTERIEUR, Bruxelles, 12, 1988 07, p. 2-3.*)

BE 25

333.605. - 333.139.2

334.153.2

GRUPPING, A.

Mutatie in de financiële wereld.

(In : *REVUE DE LA BANQUE - BANK- EN FINANCIË-WEZEN, Bruxelles/Brussel, 3, 1988 03/04, p. 21-28.*)

BE 134

INFORMATIONS...

Clés pour le Fonds Européen de Développement.

(In : *INFORMATIONS DU COMMERCE EXTERIEUR, Bruxelles, 12, 1988 07, p. 4-9 + 43 et 44.*)

BE 25

336.201. - 334.13

333.101. - 333.130.1 - 333.480.

HAGEMANN, P.R. et al.

La réforme fiscale dans les pays de l'O.C.D.E. : motifs, contraintes et mise en œuvre.

(In : *REVUE ECONOMIQUE DE L'OCDE, Paris, 10, 1988 06 01, p. 205-255.*)

OCDE 13A

INSTITUT BELGE D'INFORMATION ET DE DOCUMENTATION.

Le système bancaire belge.

(Fiche Economique.)

Bruxelles, INBEL, 1987, 44 p.

333.600. - 333.602. - 333.613.
333.101. - 333.480. - 382.242.0
333.40

INTERNATIONAL BANKING SUMMER
SCHOOL.

International financial centres; structure, achievements and prospects. (Proceedings of the 40th International Banking Summer School, held at Interlaken, Switzerland, July 5-18, 1987.)

Interlaken, Swiss Bankers' Association, 1987, 301 p.

334.151.25 - 334.151.27

JAGER, H. & DE JONG, E.

L'impatto potenziale dell'Ecu privato sulla stabilità di cambio globale ed europea.

(*In : MONETA E CREDITO, Roma, 161, 1988 01/03, p. 59-85.*)

IT 15

657.42 - 333.139.2 - 333.137.
347.734. - 336.216. - 333.480.
333.101.

INTERNATIONAL...

International bank accounting.

London, Euromoney Publications, 1987, XXII + 497 p.

331.167. - 368.03 - 366.00

JASSON, G.

Le rôle économique et social de l'assurance.

(*In : WALLONIE 88, Namur, 86-87, 1988, p. 151-176.*)

BE 186

334.154.1

ITTA, E.

Towards the single European market : integration of banking systems and creation of a European capital market.

(*In : EBA NEWSLETTER, Paris, 3, 1988 01, p. 35-37.*)

FR 5

333.100. - 382.242.0

JUETERBOCK, D.

Zehn Jahre S.W.I.F.T.-Netzwerk - ein Meilenstein der Automation?

(*In : DIE BANK, Köln, 5, 1988 05, p. 269-275.*)

DE 2

336.450. - 336.10 - 336.53
336.301. - 336.41 - 336.452.

JACOBS, P.

Problematiek van een eigen thesaurie voor de sektor van de gewesten en de gemeenschappen.

(*In : MINISTERE DES FINANCES - BULLETIN DE DOCUMENTATION, Bruxelles, 6, 1988 06, p. 13-24.*)

BE 99

336.201. - 332.630.

KESTENS, P.

Une réforme du système fiscal pour donner la priorité à l'emploi.

(*In : WALLONIE 88, Namur, 86-87, 1988, p. 181-189.*)

BE 186

334.151.21

342.2 - 342.4 - 321.0
323.0

KLOTEN, N.

Wege zu einem Europäischen Zentralbanksystem.
(In : *EUROPA ARCHIV*, Bonn, 11, 1988 06 10,
p. 285-298.)

DE 4

LAGASSE, C.-E.

Les institutions politiques de la Belgique.
Louvain-la-Neuve, Edit. CIACO, 1988, 301 p.

658.40

333.104. - 332.811.

KNEIPE, P.

Gestion de la trésorerie de l'entreprise.
(Entreprise.)
Bruxelles, De Boeck-Wesmael, 1988, 319 p.

LANDELIJKE BEDIENDEN CENTRALE.

Fleksibele arbeidstijd in de financiële sectoren. Re-
sultaten van de LBC/NVK-enquête bij het perso-
neel uit deze sectoren; vaststellingen, strategie en
programma.
Antwerpen, L.B.C., 1988, 38 p.

650

368.42

KONING BOUDEWIJNSTICHTING.

Management : taboe of belofte? Management in
kleinschalige welzijnsorganisaties.
Brussel, Koning Boudewijnstichting, 1988, 95 p.

LAURENSSE, G.

L'assurance maladie et invalidité.
(In : *REVUE POLITIQUE - NOUVELLE SERIE*, *Bruxel-
les*, 2, 1988 03/04, p. 35-67.)
BE 149B

332.630.

333.451.0 - 333.432.8 - 333.825.

KONING BOUDEWIJNSTICHTING.

Tewerkstelling werkzoekenden.
(Gemeentebeleid in de praktijk, 12.)
Antwerpen/Brussel, Kluwer/Koning Boudewijnstichting,
1988, 62 p.

LELART, M.

Régime des taux de change et relations monétaires
internationales.
(In : *EUREPARGNE - REVUE ECONOMIQUE ET FI-
NANCIERE EUROPEENNE*, *Luxembourg*, 22, 1988 07,
p. 2-9.)
LU 4

333.53 - 339.0 - 657.5
333.841. - 333.428.

332.690. - 332.630.

LENNAN, K.

Monetary assets and inflation-induced distortions of the national accounts : the case of Belgium.

(In : *STUDIES IN BANKING & FINANCE*, Amsterdam, 1985, p. 177-216.)

NL 15AS

MEERSMAN, H.

Onevenwichtseconomie en werkgelegenheid.

(In : *ECONOMISCH EN SOCIAAL TIJDSCHRIFT*, Antwerpen, 3, 1988 06, p. 313-333.)

BE 64B

332.810. - 332.811. - 658.331.
307.24

334.151.20 - 334.151.27 - 334.151.25

LEROY, R.

Le temps de travail en Belgique. Origines et enjeux.

(In : *BULLETIN DE L'I.R.E.S.*, Louvain-la-Neuve, 125, 1988 05, p. 1-39.)

BE 33Z

MERUSI, F. et al.

L'integrazione monetaria dell'Europa : aspetti economici e politico-istituzionali.

Bologna, Il Mulino, 1987, 259 p.

334.151.25

333.632.0 - 333.662.

MAURO, M.

Creation of an Ecu benchmark system.

(In : *EBA NEWSLETTER*, Paris, 4, 1988 04, p. 14-16.)

FR 5

MIDDERNACHT, A.

Technieken op de internationale obligatiemarkten : een overzicht.

(In : *REVUE DE LA BANQUE - BANK- EN FINANCIËWEZEN*, Bruxelles/Brussel, 4, 1988 04/05, p. 45-57.)

BE 134

338.750.

332.224.

MEERSMAN, H.

Employment and commodity demand in Belgian manufacturing, textiles, iron and steel, and chemicals : a disequilibrium model with endogenous wages.

(Studiecentrum voor Economisch en Sociaal Onderzoek, Report, 88/214.)

Antwerpen, SESO van de Universitaire Faculteiten St-Ignatius, 1988, 67 p.

MILANO, S.

Le revenu minimum garanti dans les pays de la C.E.E.

(In : *DROIT SOCIAL*, Paris, 6, 1988 06, p. 523-530.)

FR 559

331.30 - 331.31 - 380.23
336.61 - 332.630. - 336.301.
336.201. - 333.825.

339.312.4

MINISTERE DES FINANCES.

Le redressement des années '80 : la politique économique et financière, 1982-1987.

Bruxelles, Ministère des Finances, 1988, 78 p.

MURARO, G.

Les objectifs dans l'évaluation des investissements publics.

(In : ANNALES DE L'ECONOMIE PUBLIQUE, SOCIALE ET COOPÉRATIVE, Liège, 1, 1988 03, p. 23-42.)

BE 5A

368.40

MINISTERE DE LA PREVOYANCE SOCIALE.

Aperçu de la sécurité sociale en Belgique - 1987.

Bruxelles, Ministère de la Prévoyance Sociale, 1988, 397 p.

333.647. - 333.451.3 - 333.451.7

NEDERLANDS INSTITUUT VOOR HET BANK- EN EFFECTENBEDRIJF.

Valuta-opties in theorie en praktijk. (Symposium gehouden te Amsterdam op 5 november 1987.)

Amsterdam, NIBE, 1988, IV + 74 p.

339.112.12 - 338.43

MINISTERIE VAN DE VLAAMSE GEMEENSCHAP.

Woonbeleid, planning sociale huisvesting.

Brussel, Ministerie van de Vlaamse Gemeenschap, 1988, 45 p.

333.130.0 - 333.100 - 333.139.2
347.734. - 333.24

NEES, H. et al.

Mini-dossier : l'agent délégué de l'établissement de crédit.

(In : REVUE DE LA BANQUE - BANK- EN FINANCIERWEZEN, Bruxelles/Brussel, 5, 1988 05, p. 8-28.)

BE 134

334.151.25

MOSS, F.

EC central banks and private Ecu interventions.

(In : EBA NEWSLETTER, Paris, 3, 1988 01, p. 29-34.)

FR 5

336.52

NORMAND, E.

La réforme de la comptabilité communale.

(In : CREDIT COMMUNAL DE BELGIQUE - BULLETIN TRIMESTRIEL, Bruxelles, 165, 1988 07, p. 35-68.)

BE 61AF

ORGANISATION DE COOPERATION ET DE
DEVELOPPEMENT ECONOMIQUES.

Entreprises multinationales et publication d'informations. Multinational enterprises and disclosure of information.

Paris, O.C.D.E./O.E.C.D., 1988, 46/44 p.

ORGANISATION FOR ECONOMIC CO-
OPERATION AND DEVELOPMENT.

The newly industrialising countries ; challenge and opportunity for OECD industries.

Paris, O.E.C.D., 1988, 151 p.

336.211. - 336.223.

ORGANISATION DE COOPERATION ET DE
DEVELOPPEMENT ECONOMIQUES.

L'imposition des personnes physiques sur l'actif net, les mutations et les gains en capital.

Paris, O.C.D.E., 1988, 298 p.

333.731. - 333.154. - 333.103.
384

PARIBAS...

La télébanque : la relation bancaire moderne pour les entreprises.

(In : PARIBAS - NOTES ECONOMIQUES - NUMERO SPECIAL, Bruxelles, 42, 1988 04 06, p. 1-14.)

BE 64EF

368.01 - 657.42

ORGANISATION DE COOPERATION ET DE
DEVELOPPEMENT ECONOMIQUES.

Résultats d'exploitation des compagnies d'assurances. Operating results of insurance companies. (Harmonisation des Normes Comptables/Accounting Standards Harmonization, 4.)

Paris, O.C.D.E./O.E.C.D., 1988, 37/34 p.

336.214.

PEETERS, G. & VANNESTE, J.

Kapitaalinkomsten in de Belgische vennootschapsbelasting.

(In : ECONOMISCH EN SOCIAAL TIJDSCHRIFT, Antwerpen, 3, 1988 06, p. 291-304.)

BE 64B

385.220. - 351.2

ORGANISATION DE COOPERATION ET DE
DEVELOPPEMENT ECONOMIQUES.

Transports et environnement.

Paris, O.C.D.E., 1988, 149 p.

92

PERIN, F.

Histoire d'une nation introuvable.

Bruxelles, Paul Legrain, 1988, 310 p.

331.061.

333.771.3 - 347.747.

PERSPECTIVES...

Perspectives économiques de l'OCDE.

(In : PERSPECTIVES ECONOMIQUES DE L'OCDE, Paris, 41, 1988 06, p. 1-207.)

OCDE 13F

PONET, B.

Naar een meer consumentvriendelijke houding bij diefstal van eurocheques.

(In : RECHTSKUNDIG WEEKBLAD, Antwerpen, 41, 1988 06 11, p. 1497-1503.)

BE 655

334.151.50 - 349.1 - 368.40

PIETERS, D.C.H.M.

Europees en internationaal sociale zekerheidsrecht.

Antwerpen, Maklu Uitg., 1987, 932 p.

333.101. - 333.100. - 333.480.

333.50 - 333.130.0 - 333.130.1

333.139.3

QUINTYN, M.

De Belgische financiële sector in beweging, niet alleen een zaak van branchevervaging.

Brussel, Landelijke Bedienden Centrale, 1987, 153 p.

657.2 - 657.45 - 657.33

347.728.1

PLAN...

Le plan comptable ; commentaires et applications pratiques.

Bruxelles, Edit. Fiduciaires, 1988, 175 p.

333.102.

REVELL, J.

Comparative concentration of banks.

(In : REVUE DE LA BANQUE - BANK- EN FINANCIË-WEZEN, Bruxelles/Brussel, 4, 1988 04/05, p. 33-38.)

BE 134

333.731. - 333.154. - 333.103.

POIRY, J.

Cartes de débit et cartes de crédit à piste magnétique.

(In : ENTREPRENDRE, Bruxelles, 5, 1988 05, p. 24-28.)

BE 45

334.153.1 - 382.32

ROBERTS, S.

Rapport fait au nom de la Commission des relations économiques extérieures sur le protectionnisme dans les relations commerciales entre la Communauté européenne et les Etats-Unis d'Amérique.

(In : PARLEMENT EUROPEEN - DOCUMENTS DE SEANCE, Strasbourg, 89, 1988 05 31, p. 1-43.)

EEC 4F

333.138.2 - 338.52 - 333.67
347.731.

382.241. - 334.13

ROUTIER, A.

Suez fait le ménage en Belgique.

(In : *L'EXPANSION*, Paris, SP., 1988 06 16, p. 107-111.)

FR 33B

SHAFER, J.R.

Quelle a été la portée pour les autres pays de l'O.C.D.E. du déficit de la balance courante des Etats-Unis dans les années 80?

(In : *REVUE ECONOMIQUE DE L'OCDE*, Paris, 10, 1988 06 01, p. 165-204.)

OCDE 13A

333.103. - 333.731.

338.040.

RYCX D'HUISNACHT, B.

L'agence automatique : un nouveau mode de distribution des services bancaires.

(In : *REVUE DE LA BANQUE - BANK- EN FINANCIER-WEZEN*, Bruxelles/Brussel, 5, 1988 05, p. 37-43.)

BE 134

SMETS, P.-F.

Les défis et les chances de l'entreprise du futur.

(In : *REVUE GENERALE*, Gembloux, 6-7, 1988 06/07, p. 41-56.)

BE 196

371 - 331.30 - 331.31
336.60 - 203

338.753.2 - 385.233. - 331.19

SANTER, J.

L'état de la nation.

(In : *BULLETIN DE DOCUMENTATION - GRAND-DUCHE DE LUXEMBOURG*, Luxembourg, 2, 1988, p. 1-21.)

LU 1

SOCIETE POUR LA COORDINATION D/L
PRODUC. & DU TRANSPORT DE L'ENER-
GIE ELECTRIQUE.

CPTÉ - 1937-1987.

Bruxelles, CPTÉ, 1988, 51 p.

334.154.2 - 334.154.1 - 334.151.26

332.691. - 332.630. - 332.632.0
333.846.4 - 311.94

SERVAIS, D.

Un espace financier européen.

(Document.)

Luxembourg, Office des Publications Officielles des Communautés Européennes, 1988, 57 p.

SURLEMONT, B.

Réflexions prospectives sur le marché du travail.

(In : *REVUE POLITIQUE - NOUVELLE SERIE*, Bruxelles, 2, 1988 03/04, p. 71-82.)

BE 149B

333.130.1 - 333.741.0 - 382.242.2
382.242.4 - 382.254.

333.154.

SWINGS, A.

Le rôle des banques belges sur le marché monétaire international.

(Aspects et Documents, 74.)

Bruxelles, Association Belge des Banques, 1988, 12 p.

VAN HEURCK, P.

TRASEC : système de protection national des transferts électroniques de fonds en Belgique.

(*In : REVUE DE LA BANQUE - BANK- EN FINANCIER- WEZEN, Bruxelles/Brussel, 3, 1988 03/04, p. 47-52.*)

BE 134

333.731.

338.8 - 331.04

THUNIS, X. & SCHAUSS, M.

Aspects juridiques du paiement par carte.

(*In : CAHIERS DU CENTRE DE RECHERCHES INFORMATIQUE ET DROIT, Namur, 1, 1988, p. 1-125.*)

BE 799

VAN ROMPUY, P.

De Belgische groeimoeheid in een internationaal perspectief.

(*In : TIJDSCHRIFT VOOR ECONOMIE EN MANAGEMENT, Leuven, 2, 1988 06, p. 95-108.*)

BE 171

330.548.

336.451. - 336.301. - 336.401.
336.61

TULKENS, H.

La modernisation, une nécessité. La privatisation, un moyen parmi d'autres.

(*In : REFLETS ET PERSPECTIVES DE LA VIE ECONOMIQUE, Bruxelles, 2, 1988 04, p. 101-114.*)

BE 131A

VAN ROMPUY, V. & NAUDTS, B.

Public deficits and public debt : the case of Belgium (1974-1987).

Leuven, Centrum voor Economische Studiën v/d K.U.L., 1987, III + 17 p.

334.154.1

338.754.0

VAN GINDERACHTER, J.

Le grand marché intérieur de 1992.

(*In : REVUE POLITIQUE - NOUVELLE SERIE, Bruxelles, 2, 1988 03/04, p. 15-33.*)

BE 149B

VERDOODT, J.C.

L'industrie chimique en Belgique : dynamiques spatiales et pénétration multinationale.

(*In : WALLONIE 88, Namur, 86-87, 1988, p. 205-223.*)

BE 186

VERGES, J.

The determination of justified deficits and rules of behavior for public enterprises, when « external factors » are present.

(In : *ANNALES DE L'ECONOMIE PUBLIQUE, SOCIALE ET COOPÉRATIVE*, Liège, 1, 1988 03, p. 3-22.)

BE 5A

WOUTERS, J.

Naar een volledige liberalisatie van het Europese kapitaalverkeer in 1992?

(In : *RECHTSKUNDIG WEEKBLAD*, Antwerpen, 40, 1988 06 04, p. 1449-1469.)

BE 655

334.151.50

334.154.1

WALLYN, L.

La politique sociale de la Communauté et la participation des partenaires sociaux à la formation des décisions au niveau européen. Le traité de Rome.

(In : *EUROPE SOCIALE*, Luxembourg, 1, 1988, p. 13-20.)

EEC 28F

ZAVVOS, G.

The EEC banking policy for 1992.

(In : *REVUE DE LA BANQUE - BANK- EN FINANCIË-WEZEN*, Bruxelles/Brussel, 3, 1988 03/04, p. 7-20.)

BE 134

347.734.

342.4 - 321.68

WERY, P.

La nature juridique du virement bancaire de fonds.

(In : *JOURNAL DES TRIBUNAUX*, Bruxelles, 5467, 1988 06 04, p. 385-390.)

BE 599

ZEVEN...

Zeven knelpunten na zeven jaar Staatshervorming. (Openbare lessencyclus gehouden aan de Faculteit v/d Rechtsgeleerdheid K.U.L. tijdens het academiejaar 1986-87.)

Gent, Story-Scientia, 1988, VIII + 383 p.

333.432.8 - 333.44

334.3 - 333.432.8 - 336.451.
382.51 - 382.242.0 - 333.450.

WORLD...

World monetary system in a time of change. (Articles of Hungarian scientists contributing to the Szirak-conference, Budapest, januar, 1987.)

Budapest, Penzugyminiszterium/Magyar Tudományos Akademia, 1987, 283 p.

ZOLOTAS, X.

Cooperation and discoordination in international monetary policies, the need for rules of conduct. (Papers and Lectures, 60.)

Athens, Bank of Greece, 1988, 23 p.

Prix de l'abonnement annuel

{ Belgique et Luxembourg : FB 400,— (à majorer de 6 p.c. de T.V.A. pour la Belgique).
Autres pays européens : FB 650,—.
Autres pays : voie normale : FB 650,—
 voie aérienne : FB 1.450,—

Prix du numéro séparé

{ Belgique et Luxembourg : FB 40,— (à majorer de 6 p.c. de T.V.A. pour la Belgique).
Autres pays européens : FB 65,—.
Autres pays : voie normale : FB 65,—
 voie aérienne : FB 145,—

Paiement par virement ou versement au compte 100-0123913-78 « V.A.P. - Recettes à ventiler - Service Documentation », ouvert dans nos livres, en précisant si l'on désire recevoir l'édition française ou néerlandaise.
