



# Bulletin

de la

# Banque Nationale de Belgique

LXII<sup>e</sup> Année

Tome II N<sup>o</sup> 4 - Octobre 1987

Publication mensuelle

## **SOMMAIRE :**

- 3 Courbe synthétique des principaux résultats de l'enquête mensuelle de la Banque Nationale. Résultats du mois d'août 1987.
- 1 Statistiques.
- 167 Législation économique.
- 179 Bibliographie relative aux questions économiques et financières intéressant la Belgique.

Les articles signés traduisent les opinions de l'auteur et n'engagent pas la Banque.

Les opinions exprimées dans les articles non signés ont l'accord du Comité de Direction de la Banque.

La reproduction d'extraits de ce *Bulletin* est autorisée, à condition que la source soit indiquée.

# COURBE SYNTHETIQUE DES PRINCIPAUX RESULTATS DE L'ENQUETE MENSUELLE DE LA BANQUE NATIONALE SUR LA CONJONCTURE

RESULTATS DU MOIS D'AOUT 1987  
(juillet 1974 - juin 1981 = 100)

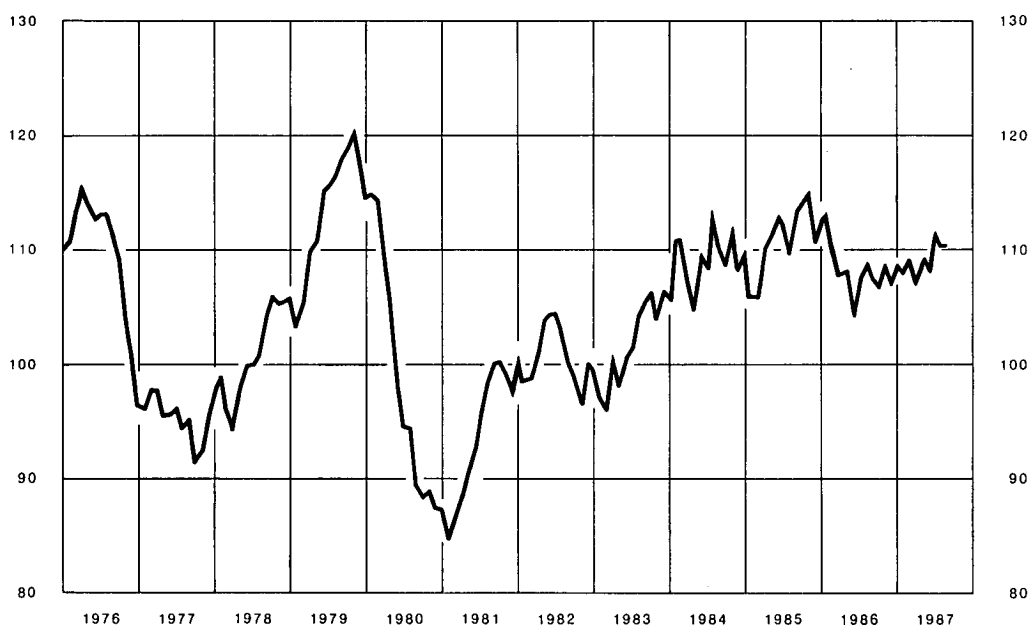

## Commentaire

La valeur chiffrée de la courbe synthétique de la Banque ne s'est pratiquement pas modifiée au mois d'août (+ 0,07 point). La valeur de la courbe s'établit dès lors à 110,64 points. Cette stabilisation est la résultante d'une amélioration du climat conjoncturel dans le commerce, d'une part, et d'un très léger affaiblissement dans l'industrie manufacturière et dans la construction, d'autre part.

STATISTIQUES

LEGISLATION ECONOMIQUE

BIBLIOGRAPHIE RELATIVE AUX PROBLEMES  
ECONOMIQUES ET FINANCIERS  
INTERESSANT LA BELGIQUE

# STATISTIQUES

## TABLE DES MATIERES

	Numéros des tableaux	Numéros des tableaux
<b>I. — Comptes nationaux et enquêtes sur la conjoncture.</b>		
1. Répartition du produit national entre les facteurs de production . . . . .	I - 1	
2. Valeur ajoutée brute, aux prix du marché, par branche d'activité . . . . .	I - 2	
3. Affectation du produit national :		
a) Estimations à prix courants . . . . .	I - 3a	
b) Estimations aux prix de 1980 . . . . .	I - 3b	
4. Enquêtes sur la conjoncture :		
a) Valeur chiffrée des courbes synthétiques . . . . .	I - 4a	
b) Industrie manufacturière :		
— valeur chiffrée de la courbe synthétique et de ses composantes . . . . .	I - 4b.1	
— résultats bruts par secteur . . . . .	I - 4b.2	
— valeur chiffrée des courbes synthétiques régionales et de leurs composantes . . . . .	I - 4b.3	
— résultats bruts par région . . . . .	I - 4b.4	
c) Industrie de la construction :		
— valeur chiffrée de la courbe synthétique et de ses composantes . . . . .	I - 4c.1	
— résultats bruts par secteur . . . . .	I - 4c.2	
d) Commerce :		
— valeur chiffrée de la courbe synthétique et de ses composantes . . . . .	I - 4d	
5. Investissements en biens de capital fixe dans l'industrie manufacturière . . . . .	I - 5	
<b>II. — Population, emploi, chômage</b>		
1. Population, demande et offre d'emplois . . . . .	II - 1	
2. Chômage et emplois vacants . . . . .	II - 2	
<b>III. — Agriculture et pêche.</b>		
1. Agriculture . . . . .	III - 1	
2. Pêche maritime . . . . .	III - 2	
<b>IV. — Industrie.</b>		
1. Production industrielle . . . . .	IV - 1	
2. Production manufacturière - Ventilation par secteur . . . . .	IV - 2	
3. Energie . . . . .	IV - 3	
4. Métallurgie . . . . .	IV - 4	
5. Construction . . . . .	IV - 5	
6. Production industrielle des pays de la C.E.E. . . . .	IV - 6	
<b>V. — Services.</b>		
1. Transports :		
a) Activités de la S.N.C.B. et de la Sabena . . . . .	V - 1a	
b) Navigation maritime . . . . .	V - 1b	
c) Navigation intérieure . . . . .	V - 1c	
2. Tourisme — Nuits passées par les touristes en Belgique . . . . .	V - 2	
3. Commerce intérieur :		
a) Ventes du commerce de détail . . . . .	V - 3a	
b) Ventes à tempérament . . . . .	V - 3b	
4. Chambres de compensation :		
a) Nombre d'opérations . . . . .	V - 4a	
b) Montant des opérations . . . . .	V - 4b	
<b>VI. — Revenus.</b>		
1. Rémunérations des travailleurs . . . . .	VI - 1	
2. Rémunérations moyennes brutes des travailleurs dans l'industrie . . . . .	VI - 2	
<b>VII. — Indices de prix.</b>		
1. Matières premières . . . . .	VII - 1	
2. Prix de gros en Belgique . . . . .	VII - 2	
3. Prix à la consommation en Belgique :		
a) Ventilation en 4 groupes . . . . .	VII - 3a	
b) Ventilation d'après le classement de l'Office Statistique des Communautés européennes . . . . .	VII - 3b	
<b>VIII. — Commerce extérieur de l'U.E.B.L.</b>		
1. Tableau général . . . . .	VIII - 1	
2. Exportations selon la nature des produits . . . . .	VIII - 2	
3. Importations selon l'usage des produits . . . . .	VIII - 3	
4. a) Valeurs unitaires moyennes . . . . .	VIII - 4a	
b) Volume . . . . .	VIII - 4b	
5. Orientation géographique . . . . .	VIII - 5	
<b>IX. — Balance des paiements de l'U.E.B.L.</b>		
1-2-3. Balance sur base des transactions :		
— Chiffres annuels . . . . .	IX - 1	
— Soldes trimestriels . . . . .	IX - 2	
— Recettes et dépenses trimestrielles . . . . .	IX - 3	
4. Balance sur base de caisse . . . . .	IX - 4	
5. Opérations avec l'étranger, opérations en monnaies étrangères des résidents avec les banques belges et luxembourgeoises et opérations de change à terme . . . . .	IX - 5	
6. Monnaies utilisées pour les règlements d'importations et d'exportations . . . . .	IX - 6	
<b>X. — Marché des changes.</b>		
1. Cours officiels arrêtés par les banquiers réunis en Chambre de Compensation à Bruxelles :		
a) Chiffres annuels . . . . .	X - 1a	
b) Chiffres trimestriels et mensuels . . . . .	X - 1b	
2. Droit de tirage spécial . . . . .	X - 2	
3. Marché du dollar U.S. à Bruxelles . . . . .	X - 3	
4. Système Monétaire Européen :		
a) Cours-pivots de l'Ecu, cours-pivots bilatéraux et cours d'intervention obligatoire . . . . .	X - 4a	
b) Cours de change de l'Ecu, prime ou décote des diverses monnaies vis-à-vis du franc belge et indicateurs de divergence . . . . .	X - 4b	
c) Composition et poids relatifs de l'Ecu ; écarts de divergence . . . . .	X - 4c	
5. Cours de change effectifs . . . . .	X - 5	
<b>XI. — Finances publiques.</b>		
1. Recettes et dépenses de trésorerie résultant des opérations budgétaires . . . . .	XI - 1	
2. Résultat de caisse du Trésor et son financement . . . . .	XI - 2	
3. Besoins nets de financement du Trésor et leur couverture . . . . .	XI - 3	
4. Recettes fiscales (par année civile) . . . . .	XI - 4	
5. Détail des recettes fiscales . . . . .	XI - 5	
<b>XII. — Créances et dettes dans l'économie belge.</b>		
1. Encours :		
a) au 31 décembre 1984 . . . . .	XII - 1a	
b) au 31 décembre 1985 . . . . .	XII - 1b	
2. Mouvements en 1985 . . . . .	XII - 2	
3. Encours (totaux sectoriels) :		
a) au 31 décembre 1984 . . . . .	XII - 3a	
b) au 31 décembre 1985 . . . . .	XII - 3b	
4. Mouvements en 1985 (totaux sectoriels) . . . . .	XII - 4	
<b>XIII. — Organismes principalement monétaires.</b>		
1. Bilans intégrés des organismes principalement monétaires . . . . .	XIII - 1	
2. Bilans :		
a) Banque Nationale de Belgique . . . . .	XIII - 2a	
b) Organismes publics monétaires . . . . .	XIII - 2b	
c) Banques de dépôts . . . . .	XIII - 2c	
d) Ensemble des organismes principalement monétaires . . . . .	XIII - 2d	
3. Origines des variations du stock monétaire auprès des organismes principalement monétaires . . . . .	XIII - 3	
4. Stock monétaire :		
a) Auprès des organismes principalement monétaires . . . . .	XIII - 4a	
b) Total . . . . .	XIII - 4b	
5. a) Avoirs extérieurs nets des organismes principalement monétaires . . . . .	XIII - 5a	
b) Réserves de change nettes au comptant et à terme de la Banque Nationale de Belgique . . . . .	XIII - 5b	

6-7. Encours utilisés des crédits d'escompte, d'avances et d'acceptation accordés à leur origine par les banques de dépôts aux entreprises et particuliers et à l'étranger :	
— Destination économique apparente . . . . .	XIII - 6
— Forme et localisation . . . . .	XIII - 7
8. Crédits d'escompte, d'avances et d'acceptation accordés à leur origine par les organismes principalement monétaires aux entreprises et particuliers et à l'étranger et logés à la Banque Nationale de Belgique . . . . .	XIII - 8
9. Encours utilisés des crédits d'escompte, d'avances et d'acceptation accordés à leur origine par les organismes principalement monétaires aux entreprises et particuliers et à l'étranger . . . . .	XIII - 9
10. Bilans de la Banque Nationale de Belgique . . . . .	XIII - 10
Situations hebdomadaires de la Banque Nationale de Belgique . . . . .	XIII - 10
11. Comptes de chèques postaux . . . . .	XIII - 11
12. Situation globale des banques . . . . .	XIII - 12
13. Montants globaux des paiements effectués au moyen des dépôts bancaires à vue en francs belges et des avoirs en comptes de chèques postaux . . . . .	XIII - 13

**XIV. — Intermédiaires financiers autres que principalement monétaires.**

4. Principaux actifs et passifs du Fonds des Rentes . . . . .	XIV - 4
5. Caisse Générale d'Épargne et de Retraite :	
a) Caisse d'épargne - Opérations des ménages . . . . .	XIV - 5a
b) Bilans de la CGER - Entité I . . . . .	XIV - 5b
c) Bilans de la CGER - Entité II . . . . .	XIV - 5c
6. Société Nationale de Crédit à l'Industrie . . . . .	XIV - 6
7. Situation globale des banques d'épargne . . . . .	XIV - 7
8. Crédit Communal de Belgique . . . . .	XIV - 8
9. Compagnies d'assurances sur la vie . . . . .	XIV - 9

**XV. — Actifs financiers.**

1. Actifs financiers détenus par les pouvoirs publics et par les entreprises et particuliers . . . . .	XV - 1
2. Actifs financiers détenus par les entreprises et particuliers . . . . .	XV - 2
3. Actifs financiers détenus par les entreprises et particuliers. — Actifs non monétaires à un an au plus :	
a) Variations . . . . .	XV - 3a
b) Encours auprès des intermédiaires financiers nationaux . . . . .	XV - 3b
4. Actifs financiers détenus par les entreprises et particuliers. Actifs à plus d'un an . . . . .	XV - 4
5. Actifs financiers détenus par les entreprises et particuliers. Actifs en francs belges et monnaies étrangères auprès des intermédiaires financiers nationaux :	
a) Variations . . . . .	XV - 5a
b) Encours . . . . .	XV - 5b

**XVI. — Emissions et dettes du secteur public.**

1. Emissions en francs belges à plus d'un an . . . . .	XVI - 1
2. Emissions à plus d'un an du secteur public . . . . .	XVI - 2
3. Dette du Trésor :	
a) Situation officielle de la dette publique . . . . .	XVI - 3a
b) Variations de la dette publique ayant donné lieu à des mouvements de fonds . . . . .	XVI - 3b
4. Dettes en francs belges à plus d'un an du secteur public :	
a) Ventilation par débiteurs . . . . .	XVI - 4a
b) Ventilation par détenteurs . . . . .	XVI - 4b

**XVII. — Valeurs mobilières du secteur privé et crédits aux entreprises et particuliers et à l'étranger.**

1. Activité boursière : capitaux traités, niveau des cours et taux de rendement . . . . .	XVII - 1
2. Rendement des sociétés par actions . . . . .	XVII - 2
4. Emissions des sociétés — données I.N.S. . . . .	XVII - 4
5. Emissions des sociétés — données B.N.B. . . . .	XVII - 5
6. Engagements des entreprises et particuliers envers les intermédiaires financiers belges . . . . .	XVII - 6
7. Inscriptions hypothécaires . . . . .	XVII - 7

8. Demandes de crédits hypothécaires introduites auprès des principaux intermédiaires financiers belges pour le financement du logement . . . . .	XVII - 8
9. Crédits d'escompte, d'avances et d'acceptation accordés à leur origine par les banques de dépôts, la CGER, la S.N.C.I. et la C.N.C.P. aux entreprises et particuliers et à l'étranger. — Crédits de un million de francs ou plus dont le bénéficiaire est :	
a) un résident belge (Ventilation d'après le secteur économique auquel le bénéficiaire appartient) . . . . .	XVII - 9a
b) un non-résident (Ventilation d'après la zone géographique où le bénéficiaire a sa résidence) . . . . .	XVII - 9b

**XVIII. — Marché monétaire.**

1. Marché de l'argent au jour le jour . . . . .	XVIII - 1
2. Localisation des effets commerciaux escomptés par les banques de dépôts et des acceptations bancaires . . . . .	XVIII - 2
3. Plafonds de réescompte et quotas mensuels d'avances en compte courant à la Banque Nationale de Belgique . . . . .	XVIII - 3

**XIX. — Taux d'escompte, d'intérêt et de rendement.**

1. Banque Nationale de Belgique :	
a) Barème officiel des taux d'escompte et d'avances . . . . .	XIX - 1a
b) Taux spéciaux . . . . .	XIX - 1b
c) Taux moyen pondéré . . . . .	XIX - 1c
2. Taux de l'Institut de Réescompte et de Garantie . . . . .	XIX - 2
3. Taux de l'argent au jour le jour . . . . .	XIX - 3
4. Taux des certificats de trésorerie et des certificats du Fonds des Rentes . . . . .	XIX - 4
5. Taux de dépôts en francs belges dans les banques . . . . .	XIX - 5
6. Taux d'intérêt appliqués sur livrets ordinaires à la Caisse Générale d'Épargne et de Retraite . . . . .	XIX - 6
7. Taux de rendement de titres à revenu fixe, cotés à la Bourse de Bruxelles . . . . .	XIX - 7
8. Taux des bons de caisse et obligations émis par les institutions publiques de crédit . . . . .	XIX - 8

**XX. — Banques d'émission étrangères.**

1. Taux d'escompte . . . . .	XX - 1
2. Banque de France . . . . .	XX - 2
3. Bank of England . . . . .	XX - 3
4. Federal Reserve Banks . . . . .	XX - 4
5. Nederlandsche Bank . . . . .	XX - 5
6. Banca d'Italia . . . . .	XX - 6
7. Deutsche Bundesbank . . . . .	XX - 7
8. Banque Nationale Suisse . . . . .	XX - 8
9. Banque des Règlements Internationaux . . . . .	XX - 9

**GRAPHIQUES.**

P.N.B. calculé par l'analyse des dépenses . . . . .	I - 3
Enquêtes sur la conjoncture . . . . .	I - 4
Production industrielle . . . . .	IV - 1
Production industrielle des pays de la Communauté Economique Européenne . . . . .	IV - 6
Rémunérations des travailleurs — Gain moyen brut par heure prestée . . . . .	VI - 1
Prix de gros en Belgique . . . . .	VII - 2
Prix à la consommation en Belgique . . . . .	VII-3a-b
Commerce extérieur de l'U.E.B.L. . . . .	VIII
Recettes fiscales par année civile . . . . .	XI - 4
Origines des variations du stock monétaire auprès des organismes principalement monétaires . . . . .	XIII - 3
Fréquence d'utilisation des dépôts bancaires à vue en francs belges et des avoirs en comptes de chèques postaux . . . . .	XIII - 13
CGER — Dépôts : excédents ou déficits des versements sur les remboursements . . . . .	XIV-5a
Cours des valeurs belges au comptant . . . . .	XVII-1

## PRINCIPALES ABREVIATIONS UTILISEES

	B.N.B	Banque Nationale de Belgique.
C.E.E.		Communauté Economique Européenne.
	CGER	Caisse Générale d'Epargne et de Retraite.
	C.N.C.P.	Caisse Nationale de Crédit Professionnel.
F.E.C.O.M.		Fonds Européen de Coopération Monétaire.
F.M.I.		Fonds Monétaire International.
	I.N.C.A.	Institut National de Crédit Agricole.
	I.N.S.	Institut National de Statistique.
	IRES	Université Catholique de Louvain — Institut de Recherches Economiques.
	I.R.G.	Institut de Réescompte et de Garantie.
	M.A.E.	Ministère des Affaires Economiques.
	O.C.C.H.	Office Central de Crédit Hypothécaire.
	O.C.P.	Office des Chèques Postaux.
OCDE		Organisation de Coopération et de Développement Economiques.
	ONEM	Office National de l'Emploi.
O.N.U.		Organisation des Nations Unies.
	R.T.T.	Régie des Télégraphes et des Téléphones.
	SABENA	Société Anonyme Belge d'Exploitation de la Navigation Aérienne.
	S.N.C.B.	Société Nationale des Chemins de fer belges.
	S.N.C.I.	Société Nationale de Crédit à l'Industrie.
	S.N.L.	Société Nationale du Logement.
U.E.B.L.		Union Economique Belgo-Luxembourgeoise.

## SIGNES CONVENTIONNELS

—	la donnée n'existe pas ou ne s'applique pas.
.	donnée non disponible.
%	pour cent.
*	provisoire ou estimation.
!	rectifié.
0 } 0,0 }	néant ou inférieur à la moitié de la dernière unité retenue.
p.m.	pour mémoire.

## COMMUNICATION RAPIDE DES DONNEES

Les abonnés qui le désirent, peuvent obtenir la communication de la « Courbe synthétique des principaux résultats de l'enquête mensuelle de la Banque Nationale » et des données figurant aux tableaux I-4a, VI-1, IX-2 et 4, X-1b et 5, XIII-3, 4a et b, 5a et 13, XV-1 à 5, XVII-6, XVIII-1, 2, 3 et XIX-1a, b, c et 3 dès qu'elles sont établies. Les demandes sont à adresser à la Banque Nationale de Belgique, Service de Documentation, boulevard de Berlaimont 5, B - 1000 Bruxelles. Ces demandes préciseront quels sont, parmi les tableaux énumérés ci-dessus, ceux que l'abonné désire recevoir.

## STATISTIQUES ECONOMIQUES BELGES

La Banque a publié des recueils de séries statistiques afférentes à l'économie belge pour les périodes 1919 à 1928, 1929 à 1940, 1941 à 1950, 1950 à 1960, 1960 à 1970 et 1970 à 1980. Par ces publications, elle a voulu venir en aide à tous ceux qui portent un intérêt aux études économiques à moyen et long terme. Elle s'est efforcée de publier des séries statistiques comparables sur une longue période. Des notices à caractère technique précisent la portée des chiffres.

Les recueils peuvent s'obtenir par virement ou versement au compte 100-0123913-78 - « V.A.P. - Fournitures à facturer - Publications du Service de Documentation » du montant indiqué ci-dessous (à majorer éventuellement de 6 p.c. de T.V.A. pour la Belgique) en indiquant le recueil désiré.

	Belgique et Grand-Duché de Luxembourg	Etranger (voie normale)
1919-1928 (disponible en français seulement) . . . . .	FB 100	FB 100
1929-1940 . . . . .	FB 250	FB 250
1941-1950 . . . . .	FB 400	FB 450
1950-1960 . . . . .	FB 500	FB 600
1960-1970 . . . . .	FB 1.000	FB 1.100
1970-1980 . . . . .	FB 2.000	FB 2.600*

\* Voie aérienne FB 3.000.

Les demandes de renseignements peuvent être adressées à la Banque Nationale de Belgique, Service de Documentation, boulevard de Berlaimont 5, B - 1000 Bruxelles.



# I. — COMPTES NATIONAUX ET ENQUÊTES SUR LA CONJONCTURE

## 1. — REPARTITION DU PRODUIT NATIONAL ENTRE LES FACTEURS DE PRODUCTION

(Estimations à prix courants)

(milliards de francs)

Source : I.N.S.

	1978	1979	1980	1981	1982	1983	1984	1985
<b>A. Rémunération des salariés<sup>1</sup> :</b>								
1. Salaires et traitements des travailleurs assujettis à la sécurité sociale .....	986,7	1.060,6	1.145,0	1.191,0	1.242,0	1.265,4	1.333,8	1.388,4
2. Rémunération des travailleurs assujettis à certaines dispositions spéciales en matière de sécurité sociale .....	46,4	49,9	53,9	55,8	59,0	61,0	62,9	64,5
3. Contribution des employeurs à la sécurité sociale .....	246,5	264,5	286,2	289,1	292,2	319,2	353,5	379,4
4. Rémunération des travailleurs non assujettis à la sécurité sociale .....	426,3	464,9	513,4	566,7	605,7	617,8	658,9	691,8
5. Corrections et compléments .....	64,4	69,7	74,4	79,2	94,1	109,0	118,3	127,8
Ajustement statistique .....	7,5	- 9,5	0,1	- 25,9	4,7	30,2	8,2	12,9
<i>Total ...</i>	1.777,8	1.900,1	2.073,0	2.155,9	2.297,7	2.402,6	2.535,6	2.664,8
<b>B. Revenu des entrepreneurs individuels et des sociétés de personnes :</b>								
1. Agriculture, horticulture et sylviculture <sup>1</sup>	50,7	46,4	48,8	57,2	64,1	74,5	74,1	72,2
2. Professions libérales <sup>1</sup> .....	95,1	101,7	104,2	112,9	118,5	127,7	138,3	148,0
3. Commerçants et artisans indépendants <sup>1</sup>	222,8	228,7	228,1	228,9	233,7	236,6	256,6	277,6
4. Revenu des sociétés de personnes <sup>2</sup> ....	14,6	15,5	14,9	14,2	17,3	20,8	25,5	31,6
Ajustement statistique .....	1,6	- 1,9	...	- 4,9	0,8	5,8	1,6	2,5
<i>Total ...</i>	384,8	390,4	396,0	408,3	434,4	465,4	496,1	531,9
<b>C. Revenu de la propriété échéant aux particuliers<sup>1</sup> :</b>								
1. Intérêts .....	201,9	240,5	285,9	327,3	374,8	404,1	462,6	508,2
2. Loyers (réellement perçus ou imputés)	73,8	78,5	85,0	98,9	108,7	125,4	143,0	156,9
3. Dividendes, tantièmes, dons .....	60,5	58,7	64,3	77,2	102,6	124,9	151,8	171,7
<i>Total ...</i>	336,2	377,7	435,2	503,4	586,1	654,4	757,4	836,8
<b>D. Bénéfices non distribués des sociétés<sup>2</sup> ....</b>	27,1	28,9	24,4	13,2	34,7	52,5	88,5	129,9
<b>E. Impôts directs des sociétés de toutes formes juridiques .....</b>	81,7	91,9	89,7	87,5	112,9	114,2	135,2	148,6
<b>F. Revenu de la propriété et de l'entreprise échéant à l'Etat :</b>								
1. Loyers imputés .....	22,1	24,6	27,7	29,9	30,3	31,5	33,2	36,0
2. Intérêts, dividendes, bénéfices .....	- 23,9	- 21,2	- 7,3	0,9	15,5	- 4,6	3,3	11,2
<i>Total ...</i>	- 1,8	3,4	20,4	30,8	45,8	26,9	36,5	47,2
<b>G. Intérêts de la dette publique .....</b>	- 136,7	- 164,6	- 211,5	- 289,1	- 367,2	- 395,4	- 448,7	- 509,3
<b>Revenu national net au coût des facteurs</b>	2.469,1	2.627,8	2.827,2	2.910,0	3.144,4	3.320,6	3.600,6	3.849,9
<b>H. Amortissements .....</b>	281,4	302,5	312,1	332,1	367,3	401,7	420,7	440,5
<b>Revenu national brut au coût des facteurs</b>	2.750,5	2.930,3	3.139,3	3.242,1	3.511,7	3.722,3	4.021,3	4.290,4
<b>I. Impôts indirects .....</b>	363,9	387,7	412,1	435,8	476,0	509,7	529,5	557,4
<b>J. Subventions .....</b>	- 46,8	- 55,8	- 50,3	- 55,4	- 53,6	- 59,3	- 67,7	- 71,0
<b>Produit national brut aux prix du marché</b>	3.067,6	3.262,2	3.501,1	3.622,5	3.934,1	4.172,7	4.483,1	4.776,8

<sup>1</sup> Avant taxation.

<sup>2</sup> Après taxation.

## I - 2. — VALEUR AJOUTEE BRUTE, AUX PRIX DU MARCHE, PAR BRANCHE D'ACTIVITE

(Estimations à prix courants)

(milliards de francs)

Source : I.N.S.

	1978	1979	1980	1981	1982	1983	1984	1985
1. Agriculture, sylviculture et pêche .....	78,6	75,6	79,4	88,6	97,7	110,6	113,1	115,4
2. Industries extractives .....	17,1	15,9	18,6	20,1	25,1	24,8	26,6	25,9
3. Industries manufacturières :								
a) Denrées alimentaires, boissons et tabac	147,0	151,1	157,4	164,6	188,7	201,4	215,6	229,5
b) Textiles .....	37,1	37,7	40,5	39,2	42,0	45,8	51,1	50,8
c) Vêtements et chaussures .....	23,1	23,4	22,7	22,9	25,7	23,8	24,2	25,4
d) Bois et meubles .....	36,7	37,8	41,1	39,9	41,2	39,2	40,1	41,7
e) Papier, impression, édition .....	39,9	44,8	45,0	44,3	50,4	52,2	56,4	55,0
f) Industrie chimique et activités connexes	82,6	101,5	100,0	90,0	112,1	120,8	133,0	139,0
g) Terre cuite, céramique, verre et ciment	36,5	36,7	39,1	33,4	36,3	37,6	41,4	38,0
h) Fer, acier et métaux non ferreux ....	51,4	59,4	54,7	54,4	58,4	62,8	74,1	68,7
i) Fabrications métalliques et constructions navales .....	243,5	241,3	247,6	229,2	255,7	269,2	274,2	288,1
j) Industries non dénommées ailleurs ...	108,0	116,0	122,6	121,6	132,8	146,2	158,6	166,9
<i>Total de la rubrique 3 ..</i>	<i>805,8</i>	<i>849,7</i>	<i>870,7</i>	<i>839,5</i>	<i>943,3</i>	<i>999,0</i>	<i>1.068,7</i>	<i>1.103,1</i>
4. Construction .....	228,5	233,7	263,0	229,8	238,0	234,6	236,1	248,1
5. Electricité, gaz et eau .....	93,5	105,8	109,6	120,7	121,2	147,9	163,0	188,7
6. Commerce, banques, assurances, immeu- bles d'habitation :								
a) Commerce .....	571,5	612,8	669,7	701,2	782,0	855,9	888,1	969,4
b) Services financiers et assurances .....	135,2	150,7	160,7	194,5	221,2	213,4	249,5	278,9
c) Immeubles d'habitation .....	136,1	150,2	168,4	193,3	212,5	234,2	257,9	277,9
<i>Total de la rubrique 6 ..</i>	<i>842,8</i>	<i>913,7</i>	<i>998,8</i>	<i>1.089,0</i>	<i>1.215,7</i>	<i>1.303,5</i>	<i>1.395,5</i>	<i>1.526,2</i>
7. Transports et communications .....	234,8	255,5	279,6	285,1	304,1	318,7	359,5	384,3
8. Services .....	838,4	903,7	983,7	1.062,2	1.139,0	1.200,1	1.274,3	1.349,7
9. Correction pour investissements par moy- ens propres .....	4,0	4,3	5,1	4,8	5,5	5,5	6,1	6,6
10. Consommation intermédiaire d'intérêts im- putés correspondant aux services gratuits rendus par les intermédiaires financiers ..	- 45,1	- 48,6	- 45,1	- 53,3	- 61,7	- 62,7	- 72,1	- 78,1
11. T.V.A. déductible sur la formation de capi- tal .....	- 32,0	- 34,8	- 47,2	- 53,6	- 66,7	- 69,4	- 77,6	- 85,9
Ajustement statistique .....	- 8,9	- 8,8	3,2	12,7	11,2	- 3,2	17,7	28,1
<b>Produit intérieur brut aux prix du marché ..</b>	<b>3.057,5</b>	<b>3.265,7</b>	<b>3.519,4</b>	<b>3.645,6</b>	<b>3.972,4</b>	<b>4.209,4</b>	<b>4.510,9</b>	<b>4.812,1</b>
12. Paiements nets de revenus aux facteurs de production dus par le reste du monde ..	10,1	- 3,5	- 18,3	- 23,1	- 38,3	- 36,7	- 27,8	- 35,3
<b>Produit national brut aux prix du marché ..</b>	<b>3.067,6</b>	<b>3.262,2</b>	<b>3.501,1</b>	<b>3.622,5</b>	<b>3.934,1</b>	<b>4.172,7</b>	<b>4.483,1</b>	<b>4.776,8</b>

### I - 3. — P.N.B. CALCULE PAR L'ANALYSE DES DEPENSES

(milliards de francs)

Source : I.N.S.

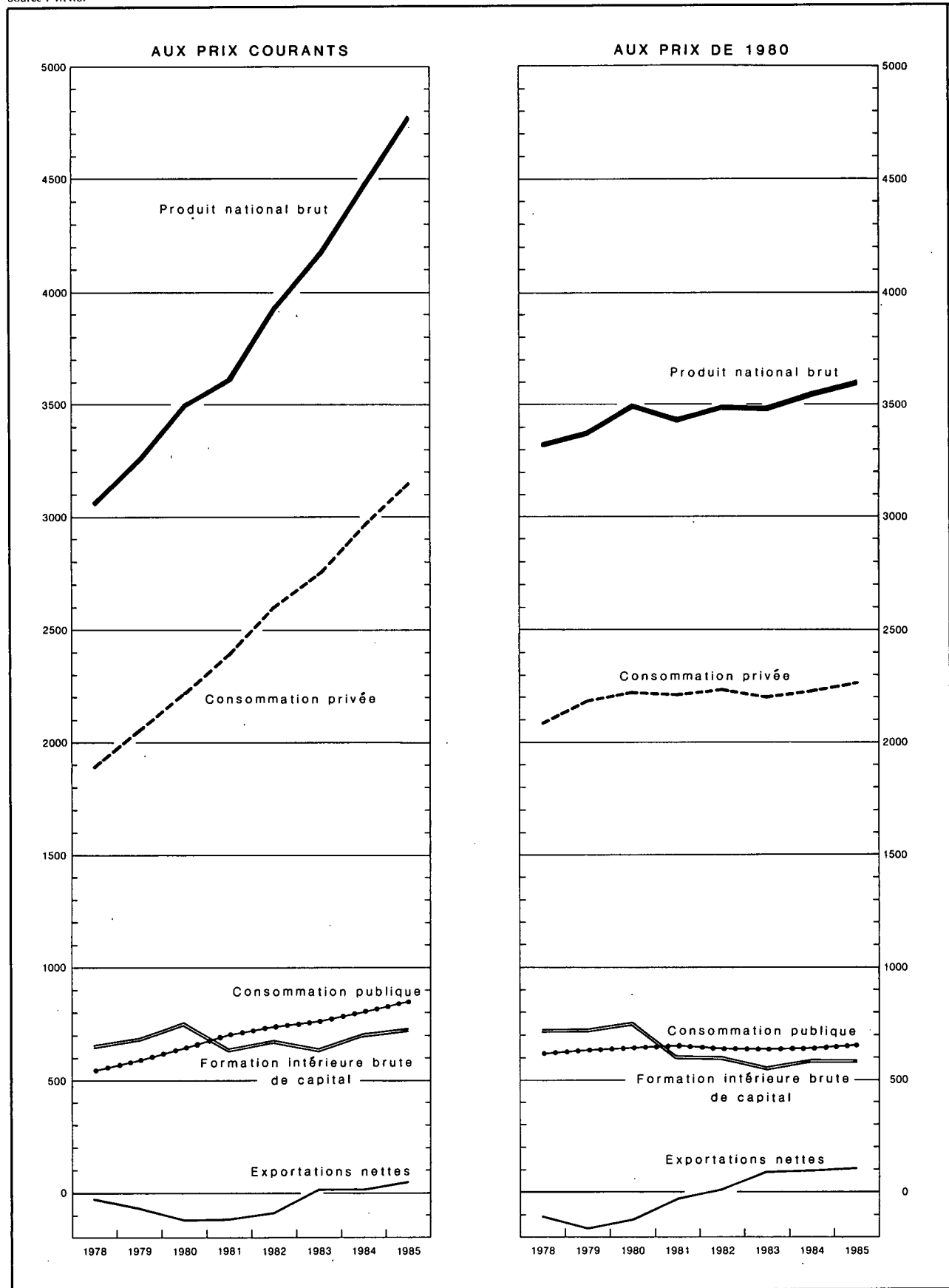

### I - 3a. — AFFECTATION DU PRODUIT NATIONAL

(Estimations à prix courants)

(milliards de francs)

Source : I.N.S.

	1978	1979	1980	1981	1982	1983	1984	1985
<b>A. Consommation privée :</b>								
1. Produits alimentaires .....	365,4	379,8	399,7	411,4	469,5	514,1	557,9	585,1
2. Boissons .....	84,3	89,3	97,6	103,4	114,0	121,5	123,4	129,3
3. Tabac .....	31,9	34,4	35,4	37,6	45,1	49,2	53,4	54,4
4. Vêtements et effets personnels .....	147,5	160,7	183,2	186,2	209,9	215,8	220,5	232,9
5. Loyers, taxes, eau .....	187,2	205,4	228,1	258,8	285,3	313,5	341,1	366,1
6. Chauffage et éclairage .....	99,5	116,8	136,2	161,4	179,3	184,5	202,8	231,5
7. Articles ménagers durables .....	187,8	194,1	218,2	222,0	231,7	234,8	245,8	259,9
8. Entretien de la maison .....	82,1	88,2	94,8	100,2	107,8	115,3	122,1	127,8
9. Soins personnels et hygiène .....	202,7	215,6	229,7	252,0	278,4	304,9	325,2	345,4
10. Transports .....	212,1	233,4	254,7	274,5	300,7	327,0	350,9	372,5
11. Communications : P.T.T. ....	16,1	17,4	18,6	19,9	22,0	23,9	26,6	28,8
12. Loisirs .....	164,6	178,2	195,7	208,9	231,7	250,8	270,7	286,6
13. Enseignement et recherches .....	4,0	4,2	4,5	4,9	5,4	6,0	6,6	7,1
14. Services financiers .....	71,8	81,7	87,1	103,3	118,3	115,9	136,7	153,0
15. Services divers .....	17,3	19,2	19,3	20,4	21,5	22,7	24,9	28,1
16. Dépenses personnelles à l'étranger .....	61,8	71,6	78,5	88,2	82,6	88,5	93,3	100,7
17. Moins : dépenses des non-résidents en Belgique .....	- 43,4	- 50,6	- 55,8	- 69,7	- 87,5	- 112,3	- 121,0	- 124,8
Ajustement statistique .....	- 0,1	15,2	- 2,5	14,3	- 13,2	- 26,6	- 22,2	- 35,3
<b>Total ...</b>	<b>1.892,6</b>	<b>2.054,6</b>	<b>2.223,0</b>	<b>2.397,7</b>	<b>2.602,5</b>	<b>2.749,5</b>	<b>2.958,7</b>	<b>3.149,1</b>
<b>B. Consommation publique :</b>								
1. Rémunérations et pensions .....	391,8	426,5	471,3	517,8	549,3	559,1	589,0	622,3
2. Achats courants de biens et services .....	117,7	123,4	129,2	139,2	144,1	153,1	159,4	171,5
3. Intérêt imputé des bâtiments administratifs et des établissements d'enseignement des pouvoirs publics .....	22,1	24,6	27,7	29,9	30,3	31,5	33,2	36,0
4. Loyer payé .....	3,8	4,1	4,9	4,6	5,3	5,5	6,1	6,7
5. Amortissement des bâtiments administratifs et des établissements d'enseignement des pouvoirs publics .....	5,7	6,4	7,2	7,8	7,9	8,2	8,6	9,3
6. Amortissement mobilier et matériel .....	2,8	3,1	3,3	3,5	3,7	3,9	4,2	4,5
<b>Total ...</b>	<b>543,9</b>	<b>588,1</b>	<b>643,6</b>	<b>702,8</b>	<b>740,6</b>	<b>761,3</b>	<b>800,5</b>	<b>850,3</b>
<b>C. Formation intérieure brute de capital :</b>								
1. Agriculture, sylviculture et pêche .....	17,2	16,0	15,3	14,1	15,3	16,1	17,4	18,1
2. Industries extractives .....	2,5	3,0	3,0	2,9	3,3	4,7	5,0	5,0
3. Industries manufacturières .....	79,4	83,6	109,2	101,0	122,4	126,7	139,4	151,0
4. Construction .....	12,5	13,5	12,2	13,8	11,3	8,8	11,3	13,0
5. Electricité, gaz et eau .....	39,8	41,9	39,6	39,0	42,2	40,9	45,5	50,4
6. Commerce, banques, assurances .....	65,3	75,0	77,5	72,3	82,1	89,1	101,7	114,3
7. Immeubles d'habitation .....	228,0	209,6	224,7	139,0	131,4	132,7	138,2	153,1
8. Transports et communications .....	73,6	75,2	86,3	101,2	103,1	96,6	101,8	96,8
9. Pouvoirs publics et enseignement .....	99,6	107,6	122,9	123,2	122,9	114,7	105,7	96,5
10. Autres services .....	29,0	36,1	37,6	37,7	37,3	39,7	43,5	46,3
11. Variations de stocks .....	8,4	19,9	29,2	- 6,1	7,7	- 21,3	1,1	- 7,7
Ajustement statistique .....	...	5,1	- 0,8	3,8	- 3,4	- 6,2	- 5,3	- 8,2
<b>Total ...</b>	<b>655,3</b>	<b>686,5</b>	<b>756,7</b>	<b>641,9</b>	<b>675,6</b>	<b>642,5</b>	<b>705,3</b>	<b>728,6</b>
<b>D. Exportations nettes de biens et services :</b>								
1. Revenus des facteurs reçus du reste du monde .....	114,1	134,4	211,9	350,7	405,2	326,5	387,1	465,6
2. Exportations de biens et services .....	1.550,9	1.825,8	2.082,0	2.352,5	2.715,0	3.003,5	3.384,8	3.556,9
Exportations totales ...	1.665,0	1.960,2	2.293,9	2.703,2	3.120,2	3.330,0	3.771,9	4.022,5
3. Revenus des facteurs versés au reste du monde .....	104,0	137,9	230,2	373,8	443,5	363,2	414,9	500,9
4. Importations de biens et services .....	1.585,2	1.889,3	2.185,9	2.449,3	2.761,3	2.947,4	3.338,4	3.472,8
Importations totales ...	1.689,2	2.027,2	2.416,1	2.823,1	3.204,8	3.310,6	3.753,3	3.973,7
Exportations nettes ...	- 24,2	- 67,0	- 122,2	- 119,9	- 84,6	19,4	18,6	48,8
<b>Produit national brut aux prix du marché .....</b>	<b>3.067,6</b>	<b>3.262,2</b>	<b>3.501,1</b>	<b>3.622,5</b>	<b>3.934,1</b>	<b>4.172,7</b>	<b>4.483,1</b>	<b>4.776,8</b>

## I - 3b. — AFFECTATION DU PRODUIT NATIONAL

(Estimations aux prix de 1980 — Indices 1980 = 100)

Source : I.N.S.

	1978	1979	1980	1981	1982	1983	1984	1985
<b>A. Consommation privée :</b>								
1. Produits alimentaires .....	96	99	100	98	102	101	103	105
2. Boissons .....	91	94	100	96	98	97	95	95
3. Tabac .....	96	100	100	98	105	102	103	97
4. Vêtements et effets personnels .....	88	91	100	98	104	100	97	96
5. Loyers, taxes, eau .....	93	97	100	104	106	108	110	113
6. Chauffage et éclairage .....	102	105	100	97	95	92	95	103
7. Articles ménagers durables .....	88	90	100	99	99	94	94	96
8. Entretien de la maison .....	97	99	100	100	102	101	101	100
9. Soins personnels et hygiène .....	96	98	100	104	106	108	108	109
10. Transports .....	98	102	100	98	98	98	100	101
11. Communications : P.T.T. ....	89	96	100	107	107	108	110	116
12. Loisirs .....	92	96	100	101	107	107	108	107
13. Enseignement et recherches .....	96	98	100	102	104	106	108	111
14. Services financiers .....	85	94	100	110	115	108	115	122
15. Services divers .....	99	105	100	98	97	97	102	106
16. Dépenses personnelles à l'étranger .....	84	95	100	105	93	92	93	94
17. Moins : dépenses des non-résidents en Belgique .....	83	94	100	116	139	164	169	164
<i>Total ...</i>	94	98	100	100	101	99	100	102
<b>B. Consommation publique :</b>								
1. Rémunérations et pensions .....	95	98	100	102	101	101	103	103
2. Achats courants de biens et services .....	103	102	100	101	96	96	95	98
3. Intérêt imputé et amortissement des bâtiments administratifs et des établissements d'enseignement des pouvoirs publics; loyer payé; amortissement sur mobilier et matériel du pouvoir central .....	91	95	100	97	92	89	88	91
<i>Total ...</i>	96	98	100	101	100	100	100	102
<b>C. Formation intérieure brute de capital :</b>								
1. Agriculture, sylviculture et pêche .....	119	107	100	88	90	89	92	92
2. Industries extractives .....	86	103	100	93	101	136	140	137
3. Industries manufacturières .....	77	78	100	90	103	102	109	115
4. Construction .....	108	113	100	110	84	62	77	86
5. Electricité, gaz et eau .....	110	110	100	93	94	89	95	101
6. Commerce, banques, assurances .....	91	100	100	89	94	97	106	114
7. Immeubles d'habitation .....	117	101	100	59	55	54	53	56
8. Transports et communications .....	90	90	100	111	104	93	95	88
9. Pouvoirs publics (à l'exclusion de l'enseignement) .....	89	92	100	88	80	69	63	53
10. Enseignement .....	94	95	100	98	90	88	74	69
11. Autres services .....	85	101	100	94	87	88	94	95
<i>Total ...</i>	96	96	100	80	80	73	77	77
<b>D. Exportations nettes de biens et services :</b>								
1. Revenus des facteurs reçus du reste du monde .....	59	66	100	158	170	129	145	166
2. Exportations de biens et services .....	89	96	100	103	105	109	114	116
Exportations totales ...	86	93	100	108	111	111	116	121
3. Revenus des facteurs versés au reste du monde .....	49	62	100	155	171	132	143	165
4. Importations de biens et services .....	90	98	100	99	98	98	103	105
Importations totales ...	86	95	100	104	105	101	107	110
<b>Produit national brut aux prix du marché .....</b>	<b>95</b>	<b>97</b>	<b>100</b>	<b>99</b>	<b>100</b>	<b>100</b>	<b>102</b>	<b>103</b>

### I - 4. ENQUETES SUR LA CONJONCTURE

Courbes synthétiques par branche d'activité.

(juillet 1974 - juin 1981 = 100)

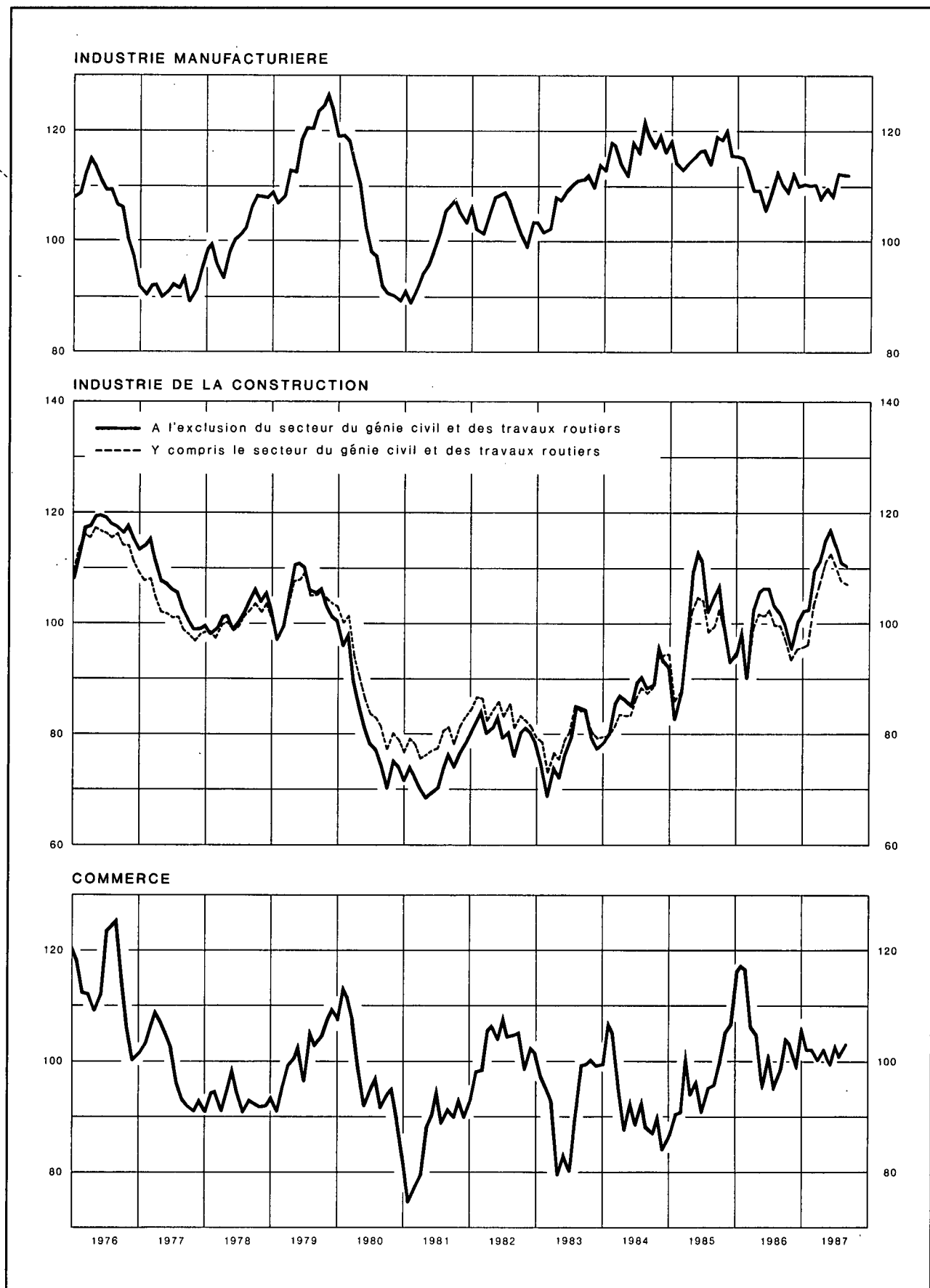

## I - 4a. — ENQUETES SUR LA CONJONCTURE

Valeur chiffrée des courbes synthétiques

(juillet 1974 - juin 1981 = 100)

	Industrie manufacturière	Industrie de la construction à l'exclusion du génie civil et des travaux routiers	Commerce <sup>1</sup>	Courbe globale	Industrie de la construction y compris le génie civil et les travaux routiers
Coefficient de pondération .....	70	15	15	100	p.m.
1984 Août .....	119,64	88,52	88,27	110,27	87,74
Septembre .....	117,87	88,99	87,52	108,99	88,32
Octobre .....	119,92	96,54	90,62	112,02	93,92
Novembre .....	116,67	93,47	84,64	108,39	94,23
Décembre .....	118,70	92,32	86,76	109,95	94,46
1985 Janvier .....	114,16	83,36	90,56	106,00	86,28
Février .....	113,16	87,51	90,85	105,97	87,52
Mars .....	114,30	98,74	102,03	110,13	95,34
Avril .....	115,34	109,87	94,56	111,40	102,29
Mai .....	116,42	113,12	96,88	112,99	104,76
Juin .....	116,82	111,50	91,59	112,24	104,13
Juillet .....	114,82	102,97	95,10	110,08	98,78
Août .....	119,01	105,15	95,80	113,45	99,52
Septembre .....	118,70	107,26	99,84	114,15	102,84
Octobre .....	120,49	99,94	105,03	115,09	98,31
Novembre .....	115,75	93,32	106,72	111,03	93,04
Décembre .....	115,71	94,93	116,12	112,65	94,01
1986 Janvier .....	115,17	99,27	117,53	113,14	97,66
Février .....	112,99	90,95	116,79	110,25	90,87
Mars .....	109,43	102,71	106,28	107,95	98,95
Avril .....	109,46	105,84	104,97	108,24	101,80
Mai .....	106,19	106,46	96,19	104,73	101,66
Juin .....	109,32	106,42	101,56	107,72	102,55
Juillet .....	113,00	103,14	95,83	108,95	99,88
Août .....	110,82	102,03	98,70	107,68	99,53
Septembre .....	109,46	100,23	104,21	107,29	96,99
Octobre .....	112,84	95,70	103,14	108,81	93,60
Novembre .....	110,37	100,38	100,02	107,32	95,42
Décembre .....	110,57	102,44	106,28	108,71	95,85
1987 Janvier .....	110,36	102,68	102,26	107,99	96,24
Février .....	110,47	109,95	102,39	109,18	103,68
Mars .....	107,91	111,40	100,17	107,27	107,26
Avril .....	109,81	115,44	102,19	109,51	111,04
Mai .....	108,55	117,19	99,97	108,56	112,58
Juin .....	112,71	114,26	103,34	111,54	110,25
Juillet .....	112,55	111,03	100,86	110,57	107,67
Août .....	112,24	110,58	103,26	110,64	107,17

<sup>1</sup> Synthèse du commerce de gros en appareils électro-ménagers, textile, voitures automobiles, chaussures, alimentation et produits d'entretien.

I - 4b.1 — INDUSTRIE MANUFACTURIERE

Valeur chiffrée de la courbe synthétique et de ses composantes

(juillet 1974 - juin 1981 = 100)

	Evolution			Appréciation		Prévisions		Ensemble
	rythme de production	commandes du marché intérieur	commandes à l'exportation	carnet de commandes total	carnet de commandes à l'exportation	emploi	demande	
Coefficient de pondération .....	21,5	15,1	14,7	9,8	8,3	18,4	12,2	100
1984 Août .....	109,61	119,08	118,61	133,37	139,52	113,85	123,51	119,64
Septembre .....	112,41	115,54	113,49	123,90	137,50	111,18	127,66	117,87
Octobre .....	109,61	121,26	123,46	127,49	140,35	111,25	125,39	119,92
Novembre .....	108,38	113,27	114,04	129,20	139,28	110,29	122,92	116,67
Décembre .....	110,10	115,30	113,88	131,08	137,94	111,12	132,39	118,70
1985 Janvier .....	103,33	109,63	115,65	132,63	131,66	109,29	117,75	114,16
Février .....	104,92	111,18	112,47	119,35	134,05	108,89	118,29	113,16
Mars .....	101,88	120,02	117,08	131,37	134,36	105,19	112,32	114,30
Avril .....	109,08	120,64	120,21	123,62	139,04	103,48	109,25	115,34
Mai .....	106,99	116,76	121,50	122,79	131,66	109,18	121,98	116,42
Juin .....	110,13	119,97	115,42	127,01	133,00	108,88	119,29	116,82
Juillet .....	110,11	115,57	111,03	126,77	133,54	105,62	118,46	114,82
Août .....	112,35	117,94	113,25	134,72	135,43	111,65	126,47	119,01
Septembre .....	111,17	122,46	114,37	131,15	128,76	112,54	125,10	118,70
Octobre .....	110,74	120,35	117,99	145,73	137,13	113,64	119,74	120,49
Novembre .....	107,99	105,88	112,60	136,32	131,86	112,30	123,18	115,75
Décembre .....	107,07	106,36	109,49	137,30	137,08	110,83	125,57	115,71
1986 Janvier .....	104,41	118,64	109,09	139,52	135,19	107,50	115,77	115,17
Février .....	100,73	118,05	102,78	126,77	131,13	109,82	122,11	112,99
Mars .....	100,21	111,52	101,63	120,34	119,41	107,36	120,11	109,43
Avril .....	100,92	119,85	99,71	116,14	116,62	106,52	117,66	109,46
Mai .....	98,09	105,48	94,81	118,36	120,17	105,04	117,53	106,19
Juin .....	101,15	109,94	107,55	125,97	123,64	103,74	110,52	109,32
Juillet .....	104,76	114,21	98,22	134,46	140,57	104,87	120,25	113,00
Août .....	105,61	104,64	103,51	130,10	136,75	97,03	124,25	110,82
Septembre .....	106,17	109,84	102,15	123,95	125,90	99,43	116,00	109,46
Octobre .....	106,47	111,37	109,49	133,64	130,10	102,76	116,83	112,84
Novembre .....	104,21	105,28	112,24	125,90	131,88	99,45	114,79	110,37
Décembre .....	105,34	105,64	111,85	125,04	133,99	99,53	113,57	110,57
1987 Janvier .....	98,49	106,68	108,74	119,76	137,58	106,71	117,29	110,36
Février .....	101,78	111,98	106,66	128,34	136,31	103,62	107,10	110,47
Mars .....	100,53	110,11	103,82	117,01	115,79	102,61	118,50	107,91
Avril .....	102,06	111,99	103,20	123,59	122,83	102,01	120,68	109,81
Mai .....	103,86	110,12	98,54	117,37	119,14	105,67	117,09	108,55
Juin .....	104,67	115,76	114,60	123,61	124,74	103,49	117,87	112,71
Juillet .....	106,94	113,45	117,72	115,09	126,74	104,76	115,19	112,55
Août .....	107,22	105,87	119,54	123,47	127,84	104,04	113,02	112,24



I - 4b.2 — INDUSTRIE MANUFACTURIERE : RESULTATS BRUTS PAR SECTEUR

	A. Appréciation du carnet de commandes total <sup>1</sup>					B. Appréciation du carnet de commandes étrangères <sup>1</sup>					C. Appréciation du niveau des stocks de produits finis <sup>1</sup>				
	1986		1987			1986		1987			1986		1987		
	Août	4 <sup>e</sup> trim.	1 <sup>er</sup> trim.	2 <sup>e</sup> trim.	Août	Août	4 <sup>e</sup> trim.	1 <sup>er</sup> trim.	2 <sup>e</sup> trim.	Août	Août	4 <sup>e</sup> trim.	1 <sup>er</sup> trim.	2 <sup>e</sup> trim.	Août
Ensemble des industries .....	- 25	- 26	- 28	- 29	- 28	- 27	- 28	- 28	- 34	- 31	+ 8	+ 6	+ 9	+ 9	+ 11
I. Biens de consommation .....	- 10	- 12	- 20	- 31	- 30	- 5	- 5	- 11	- 24	- 22	+ 11	+ 8	+ 9	+ 11	+ 12
II. Biens d'investissement .....	- 35	- 34	- 43	- 35	- 36	- 40	- 43	- 54	- 51	- 49	+ 7	+ 3	+ 12	+ 8	+ 12
III. Biens intermédiaires .....	- 35	- 35	- 24	- 30	- 25	- 38	- 41	- 24	- 37	- 27	+ 11	+ 6	+ 7	+ 8	+ 8
Industrie textile .....	- 40	- 36	- 32	- 38	- 35	- 47	- 38	- 33	- 43	- 36	+ 27	+ 21	+ 22	+ 20	+ 17
dont : Laine .....	- 66	- 61	- 52	- 58	- 61	- 69	- 59	- 48	- 50	- 46	+ 34	+ 17	+ 6	+ 5	+ 7
Coton .....	- 59	- 41	- 32	- 45	- 40	- 65	- 48	- 40	- 64	- 57	+ 40	+ 32	+ 36	+ 32	+ 33
Bonneterie .....	+ 11	- 32	- 23	- 16	- 31	+ 35	- 50	- 9	- 21	- 15	+ 22	+ 20	+ 12	+ 34	+ 19
Industrie des chaussures et de l'habillement .....	- 9	- 29	- 32	- 37	- 34	- 17	- 29	- 18	- 21	- 24	+ 12	+ 2	+ 2	+ 3	+ 9
dont : Chaussures .....	- 58	- 43	- 75	- 55	- 81	- 90	- 71	- 94	- 98	- 98	+ 21	0	- 42	- 4	+ 15
Habillement .....	+ 1	- 26	- 24	- 33	- 24	- 12	- 25	- 13	- 15	- 19	+ 10	+ 2	+ 12	+ 5	+ 8
Industrie du bois et du meuble en bois .....	- 26	- 17	- 17	- 16	- 5	- 40	- 23	- 23	- 27	- 6	+ 12	+ 15	+ 16	+ 7	+ 1
dont : Bois .....	- 2	- 17	- 8	+ 5	+ 6	- 34	- 22	- 9	- 1	+ 8	- 8	0	0	- 2	- 11
Meubles en bois .....	- 43	- 18	- 24	- 31	- 13	- 43	- 24	- 31	- 41	- 13	+ 26	+ 25	+ 25	+ 14	+ 9
Papiers et cartons .....	- 21	- 22	- 22	- 30	+ 4	- 37	- 21	- 12	- 46	+ 26	+ 6	+ 20	+ 3	+ 14	0
dont : Production de papier et carton .....	- 41	- 26	- 6	- 33	+ 25	- 43	- 24	- 5	- 54	+ 42	+ 22	+ 28	- 1	+ 33	+ 19
Transformation de papier et carton .....	- 6	- 20	- 34	- 28	- 12	- 20	- 13	- 32	- 24	- 17	- 5	+ 14	+ 5	+ 1	- 14
Industrie du cuir .....	- 87	- 74	- 74	- 67	- 71	- 85	- 82	- 80	- 77	- 67	+ 5	+ 2	+ 2	+ 16	+ 44
Transformation de matières plastiques .....	- 5	- 15	- 6	- 11	- 12	+ 11	- 12	- 7	- 3	- 3	+ 26	- 25	- 15	+ 6	+ 18
Raffinage de pétrole .....	+ 46	0	+ 13	+ 13	0	0	- 15	+ 13	+ 2	0	0	0	0	0	0
Production et première transformation des métaux .....	- 51	- 48	- 28	- 41	- 33	- 48	- 52	- 30	- 48	- 35	+ 1	- 3	- 4	- 1	- 2
dont : Métaux ferreux .....	- 52	- 49	- 26	- 44	- 36	- 52	- 60	- 34	- 53	- 39	- 6	- 9	- 14	- 7	- 6
Métaux non ferreux .....	- 46	- 40	- 40	- 27	- 15	- 24	- 14	- 13	- 22	- 18	+ 20	+ 10	+ 20	+ 15	+ 8
Industrie des produits minéraux non métalliques .....	- 21	+ 4	- 12	- 9	- 11	- 6	- 1	- 20	- 34	- 38	+ 2	+ 1	+ 9	+ 7	+ 14
dont : Matériaux de construction, céramique pour le bâtiment et l'industrie, verre plat .....	- 21	+ 6	- 12	- 8	- 8	- 3	+ 3	- 23	- 33	- 40	- 4	- 4	+ 7	+ 3	+ 11
Industrie chimique .....	- 1	- 1	+ 5	+ 9	0	+ 1	+ 1	+ 7	+ 9	- 2	+ 5	+ 2	+ 1	- 2	- 2
Production de fibres artificielles et synthétiques .....	- 92	- 83	- 65	- 90	- 90	- 79	- 89	- 57	- 89	- 19	+ 65	+ 52	+ 83	+ 90	+ 90
Fabrication d'ouvrages en métaux .....	- 41	- 42	- 56	- 46	- 52	- 37	- 41	- 51	- 37	- 17	- 11	+ 5	+ 15	+ 19	+ 42
Construction de machines et de matériel mécanique .....	- 36	- 46	- 50	- 38	- 38	- 34	- 41	- 49	- 40	- 38	+ 19	- 11	+ 5	- 3	+ 10
dont : Machines et tracteurs agricoles .....	- 52	- 83	- 99	- 82	- 98	- 52	- 99	- 99	- 83	- 98	+ 1	0	+ 1	0	0
Machines-outils .....	0	0	0	0	0	0	+ 26	0	0	0	0	-100	-100	- 33	0
Machines textiles .....	- 31	+ 10	- 13	- 24	- 26	- 25	+ 15	- 21	- 23	- 25	-	-	-	-	-
Moteurs, compresseurs, pompes .....	- 25	- 38	- 41	- 39	- 36	+ 5	- 16	- 23	- 33	- 28	+ 37	+ 9	+ 16	+ 7	+ 41
Construction électrique et électronique .....	- 29	- 46	- 55	- 67	- 67	- 49	- 56	- 66	- 88	- 84	+ 18	+ 21	+ 25	+ 21	+ 22
dont : Construction électrique d'équipement .....	- 39	- 59	- 61	- 52	- 53	- 80	- 86	- 85	- 81	- 75	+ 24	+ 29	+ 32	+ 29	+ 30
Appareils électroménagers, radio, télévision .....	- 11	- 11	- 40	- 99	- 99	- 5	- 5	- 37	-100	-100	+ 11	+ 11	+ 11	+ 11	+ 11
Construction d'automobiles et pièces détachées .....	+ 38	+ 39	+ 13	0	0	+ 38	+ 40	+ 14	0	- 8	0	0	0	0	0
Construction d'autre matériel de transport .....	- 71	- 72	- 69	- 82	- 78	- 86	- 86	- 79	- 88	- 88	- 17	- 5	+ 25	+ 8	0
dont : Construction navale .....	- 93	- 93	- 91	- 92	- 84	-100	-100	- 98	- 97	- 98	-	-	-	-	-
Construction de cycles et motocycles .....	+ 36	+ 31	+ 36	- 33	- 36	- 12	- 12	+ 44	- 52	- 44	- 17	- 5	+ 25	+ 8	0

<sup>1</sup> Solde net des pourcentages des réponses « supérieur à la normale » et « inférieur à la normale ».

I - 4b.2 — INDUSTRIE MANUFACTURIERE : RESULTATS BRUTS PAR SECTEUR (suite 1)

	D. Entraves à la production <sup>1</sup>																			
	Aucune entrave					Production entravée par insuffisance de														
						demande					main-d'œuvre					équipement				
	1986		1987			1986		1987			1986		1987			1986		1987		
	Juin	Sept.	Déc.	Mars	Juin	Juin	Sept.	Déc.	Mars	Juin	Juin	Sept.	Déc.	Mars	Juin	Juin	Sept.	Déc.	Mars	Juin
Ensemble des industries .....	17	16	13	20	23	70	69	71	69	70	5	6	4	3	2	5	5	3	5	2
I. Biens de consommation .....	17	16	12	24	27	64	58	62	67	65	12	12	12	4	5	7	8	1	6	1
II. Biens d'investissement .....	15	18	11	12	21	74	75	80	75	70	3	3	2	4	2	4	4	5	7	5
III. Biens intermédiaires .....	14	15	14	16	15	72	71	71	70	74	2	1	2	1	1	3	3	3	2	1
Industrie textile .....	20	21	16	12	17	72	68	71	79	70	4	4	6	4	4	4	2	4	3	4
dont : Laine .....	20	34	19	11	17	66	62	61	77	72	3	1	11	1	1	13	3	3	5	5
Coton .....	7	12	10	10	10	92	82	84	88	87	1	1	2	1	1	1	2	4	1	1
Bonneterie .....	34	24	5	5	16	46	46	78	70	49	11	14	6	11	10	3	3	7	9	14
Industrie des chaussures et de l'habillement .....	22	21	14	16	19	54	57	76	74	70	15	12	9	8	12	1	0	0	0	0
dont : Chaussures .....	14	16	9	9	20	86	61	91	91	80	0	0	0	0	0	0	0	0	0	0
Habillement .....	23	22	15	18	18	48	56	73	70	68	18	14	11	10	15	2	0	0	0	0
Industrie du bois et du meuble en bois .....	11	28	32	23	34	82	63	57	67	59	2	5	5	4	3	2	4	4	4	0
dont : Bois .....	18	24	37	25	35	72	63	47	56	57	1	0	1	2	1	4	9	6	10	0
Meubles en bois .....	7	31	28	21	33	89	64	64	75	60	2	8	8	6	5	0	1	2	0	1
Papiers et cartons .....	14	31	22	26	23	70	57	59	68	67	11	4	4	4	4	5	6	5	3	2
dont : Production de papier et carton .....	17	51	25	39	30	63	49	43	58	68	20	0	0	3	0	5	0	0	0	0
Transformation de papier et carton .....	13	15	20	16	17	75	64	71	76	67	4	7	7	6	7	5	11	8	6	4
Industrie du cuir .....	8	28	28	78	28	84	64	64	14	64	0	0	0	0	0	0	0	0	0	0
Transformation de matières plastiques .....	45	13	29	73	54	46	84	68	27	46	1	0	0	0	0	0	3	3	0	0
Raffinage de pétrole .....	—	—	—	—	—	—	—	—	—	—	—	—	—	—	—	—	—	—	—	—
Production et première transformation des métaux .....	4	4	4	4	3	74	68	71	70	77	0	0	0	0	0	0	1	2	0	1
dont : Métaux ferreux .....	6	5	6	4	4	73	71	69	73	74	0	0	0	0	0	0	0	0	0	0
Métaux non ferreux .....	0	1	0	0	0	74	56	77	56	94	0	0	0	0	0	0	5	8	0	3
Industrie des produits minéraux non métalliques .....	25	35	18	19	33	61	50	63	61	48	1	0	3	4	4	14	13	16	17	16
dont : Matériaux de construction, céramique pour le bâtiment et l'industrie, verre plat .....	23	26	15	15	33	61	58	64	64	47	1	0	3	5	4	16	15	18	19	18
Industrie chimique .....	0	0	0	0	0	96	95	97	96	96	0	0	0	0	0	2	2	2	2	1
Production de fibres artificielles et synthétiques .....	69	96	96	96	90	0	0	0	0	6	0	0	0	0	0	31	4	4	4	4
Fabrication d'ouvrages en métaux .....	18	15	12	11	15	71	82	86	85	79	3	2	1	4	2	3	2	3	18	1
Construction de machines et de matériel mécanique .....	22	19	20	18	30	72	76	78	67	67	3	5	2	5	1	0	0	0	6	2
dont : Machines et tracteurs agricoles .....	0	0	0	0	0	100	100	100	100	100	0	0	0	0	0	0	0	0	0	0
Machines-outils .....	100	82	82	0	100	0	0	0	0	0	0	18	18	0	0	0	0	0	0	0
Machines textiles .....	74	76	76	76	76	26	24	24	24	24	0	0	0	0	0	0	0	0	0	0
Moteurs, compresseurs, pompes .....	1	4	4	22	30	78	96	96	78	70	9	0	0	0	0	0	0	0	0	0
Construction électrique et électronique .....	8	6	0	15	10	71	77	67	72	90	4	4	0	2	0	1	1	1	0	0
dont : Construction électrique d'équipement .....	6	11	0	18	10	88	86	91	82	90	6	6	0	4	0	1	1	1	0	0
Appareils électroménagers, radio, télévision ..	12	0	0	10	11	49	56	20	53	89	0	0	0	0	0	0	0	0	0	0
Construction d'automobiles et pièces détachées .....	25	0	0	70	70	37	29	29	30	30	38	41	41	0	0	38	41	0	0	0
Construction d'autre matériel de transport .....	12	12	12	7	6	88	88	88	92	94	0	1	1	1	1	0	0	0	0	0
dont : Construction navale .....	0	0	0	0	0	100	100	100	98	100	0	2	2	2	2	0	0	0	0	0
Construction de cycles et motocycles .....	69	70	70	36	36	31	30	30	64	64	0	0	0	0	0	0	0	0	0	0

<sup>1</sup> En pourcentage du total des entreprises.

## I - 4b.2 — INDUSTRIE MANUFACTURIERE : RESULTATS BRUTS PAR SECTEUR (suite 2)

	E. Appréciation de la capacité de production installée <sup>1</sup>					F. Degré d'utilisation de la capacité de production installée (%)					G. Durée moyenne de production assurée (en mois)				
	1986			1987		1986			1987		1986		1987		
	Juin	Septembre	Décembre	Mars	Juin	Juin	Septembre	Décembre	Mars	Juin	Août	4 <sup>e</sup> trim.	1 <sup>er</sup> trim.	2 <sup>e</sup> trim.	Août
Ensemble des industries .....	+ 26	+ 29	+ 23	+ 29	+ 26	79,0	79,2	78,1	78,1	79,0	3,24	3,15	3,22	3,11	3,24
I. Biens de consommation .....	+ 14	+ 16	+ 13	+ 26	+ 22	83,1	84,6	83,7	82,8	83,7	2,55	2,73	2,64	2,65	2,80
II. Biens d'investissement .....	+ 39	+ 44	+ 35	+ 43	+ 29	73,6	74,4	71,6	73,0	74,1	4,61	4,33	4,43	4,15	4,28
III. Biens intermédiaires .....	+ 39	+ 38	+ 36	+ 43	+ 41	76,7	75,0	71,8	73,9	75,1	3,31	3,22	3,35	3,34	3,44
Industrie textile .....	+ 41	+ 41	+ 37	+ 38	+ 41	73,3	74,8	71,9	72,1	74,5	1,82	2,05	1,93	1,95	2,05
dont : Laine .....	+ 39	+ 44	+ 54	+ 41	+ 49	71,9	74,6	67,2	73,5	72,8	1,57	1,59	1,70	1,55	2,09
Coton .....	+ 55	+ 45	+ 39	+ 44	+ 48	70,7	74,0	71,3	70,0	71,6	1,80	2,03	2,08	2,07	2,07
Bonneterie .....	+ 22	+ 28	+ 22	+ 33	+ 22	73,0	74,6	68,9	70,5	72,8	2,13	1,92	2,07	2,38	1,97
Industrie des chaussures et de l'habillement .....	+ 36	+ 35	+ 29	+ 39	+ 26	82,1	82,5	79,1	79,8	78,3	1,93	2,00	1,80	2,00	1,60
dont : Chaussures .....	+ 55	+ 50	+ 36	+ 40	+ 42	73,2	74,0	70,7	68,4	68,0	1,56	1,82	1,42	1,72	1,24
Habillement .....	+ 32	+ 32	+ 28	+ 39	+ 22	83,9	84,3	80,8	82,3	80,5	2,01	2,05	1,88	2,06	1,67
Industrie du bois et du meuble en bois .....	+ 40	+ 33	+ 29	+ 22	+ 27	82,5	83,7	84,7	80,9	84,4	1,53	1,49	1,62	1,59	1,70
dont : Bois .....	+ 27	+ 30	+ 4	+ 7	+ 9	83,5	83,3	85,5	79,8	84,8	1,82	1,74	1,91	1,91	1,94
Meubles en bois .....	+ 49	+ 35	+ 46	+ 32	+ 40	81,7	83,9	84,2	81,6	84,0	1,32	1,32	1,42	1,37	1,52
Papiers et cartons .....	+ 5	+ 28	+ 22	+ 32	+ 33	82,9	83,0	81,8	85,5	84,4	1,45	1,32	1,48	1,59	1,44
dont : Production de papier et carton .....	+ 6	+ 35	+ 25	+ 42	+ 23	89,2	89,8	83,9	91,5	87,5	1,46	1,48	1,85	1,77	1,64
Transformation de papier et carton .....	+ 5	+ 23	+ 20	+ 23	+ 40	78,1	77,8	80,3	81,0	82,0	1,44	1,20	1,19	1,45	1,29
Industrie du cuir .....	+ 22	+ 14	+ 14	+ 72	+ 92	88,2	78,1	81,2	73,3	78,0	2,04	2,14	2,14	2,15	2,15
Transformation de matières plastiques .....	+ 23	+ 37	+ 18	+ 11	+ 3	82,7	80,0	83,6	80,9	82,8	3,78	3,27	3,31	3,21	3,01
Production et première transformation des métaux .....	+ 58	+ 54	+ 56	+ 67	+ 64	71,8	70,8	60,9	67,0	68,7	1,75	1,70	1,95	1,92	2,13
dont : Métaux ferreux .....	+ 68	+ 65	+ 68	+ 79	+ 74	69,4	68,4	56,7	63,9	66,1	1,63	1,57	1,85	1,82	2,04
Métaux non ferreux .....	+ 5	+ 2	+ 3	+ 7	+ 16	83,7	82,6	81,9	82,9	81,4	2,35	2,38	2,46	2,42	2,58
Industrie des produits minéraux non métalliques .....	+ 21	+ 10	+ 16	+ 7	- 11	83,0	84,4	80,0	82,4	85,8	1,84	1,52	1,81	1,96	2,00
dont : Matériaux de construction, céramique pour le bâtiment et l'industrie, verre plat .....	+ 15	+ 9	+ 14	+ 8	- 14	82,6	83,8	78,7	81,4	85,4	1,77	1,45	1,75	1,92	1,97
Industrie chimique .....	+ 18	+ 13	+ 4	+ 6	+ 5	79,0	78,3	81,0	81,1	81,5	—	—	—	—	—
Production de fibres artificielles et synthétiques .....	0	0	+ 64	0	0	100,0	99,6	100,0	100,0	99,3	2,59	2,30	2,20	2,14	2,19
Fabrication d'ouvrages en métaux .....	+ 39	+ 30	+ 39	+ 70	+ 60	73,9	73,1	72,6	74,0	74,1	3,72	3,55	3,64	3,90	4,47
Construction de machines et de matériel mécanique .....	+ 26	+ 45	+ 26	+ 38	+ 26	73,6	74,8	69,3	71,5	72,3	4,85	4,66	4,82	4,60	4,52
dont : Machines et tracteurs agricoles .....	+ 51	+ 99	+ 51	+ 99	+ 99	61,1	70,6	43,4	61,5	64,1	6,58	6,99	7,08	7,09	6,99
Machines-outils .....	0	0	0	0	- 82	93,8	98,1	98,1	94,0	98,1	5,86	6,09	6,37	6,80	5,93
Machines textiles .....	0	+ 24	+ 24	+ 20	+ 24	92,1	87,4	87,7	86,6	85,2	5,18	5,36	5,12	5,29	5,29
Moteurs, compresseurs, pompes .....	+ 10	+ 62	+ 13	+ 42	+ 38	74,7	65,2	66,1	65,5	65,0	5,05	4,24	3,98	3,42	3,32
Construction électrique et électronique .....	+ 20	+ 50	+ 25	+ 38	+ 29	81,0	81,9	82,5	78,1	77,4	6,25	6,36	6,26	5,76	5,70
dont : Construction électrique d'équipement .....	+ 54	+ 80	+ 42	+ 63	+ 46	75,4	76,2	76,6	71,5	71,8	5,62	5,27	5,12	4,59	4,62
Appareils électroménagers, radio, télévision .....	- 39	0	0	0	0	89,4	91,3	92,4	88,7	86,2	8,14	9,45	9,46	8,94	8,71
Construction d'automobiles et pièces détachées .....	- 38	- 41	- 41	0	0	94,3	96,4	96,7	98,5	98,5	2,58	2,56	2,54	2,34	2,50
Construction d'autre matériel de transport .....	+ 82	+ 82	+ 82	+ 80	+ 82	57,3	57,1	54,8	50,8	48,4	7,77	7,22	6,84	5,13	6,57
dont : Construction navale .....	+ 94	+ 95	+ 95	+ 95	+ 95	46,2	43,5	41,9	39,2	36,1	0,85	0,61	0,48	0,18	2,72
Construction de cycles et motocycles .....	+ 15	+ 13	+ 13	0	+ 13	86,4	86,6	86,1	78,6	87,1	2,55	2,37	2,54	2,57	1,64

<sup>1</sup> Solde net des pourcentages des réponses indiquant une capacité « plus que suffisante » ou « insuffisante ».

I - 4b.2 — INDUSTRIE MANUFACTURIERE : RESULTATS BRUTS PAR SECTEUR (suite 3)

	H. Prévision de la demande au cours des trois prochains mois <sup>1</sup>					I. Prévision de l'emploi au cours des trois prochains mois <sup>2</sup>					J. Prévision des prix de vente au cours des trois prochains mois <sup>2</sup>				
	1986		1987			1986		1987			1986		1987		
	Août	4 <sup>e</sup> trim.	1 <sup>er</sup> trim.	2 <sup>e</sup> trim.	Août	Août	4 <sup>e</sup> trim.	1 <sup>er</sup> trim.	2 <sup>e</sup> trim.	Août	Août	4 <sup>e</sup> trim.	1 <sup>er</sup> trim.	2 <sup>e</sup> trim.	Août
Ensemble des industries .....	- 1	- 9	- 7	- 9	- 9	- 17	- 19	- 12	- 13	- 12	+ 2	- 3	+ 3	+ 6	+ 5
I. Biens de consommation .....	+ 1	- 13	0	- 9	- 13	- 8	- 7	- 12	- 18	- 11	+ 7	+ 7	+ 12	+ 7	+ 7
II. Biens d'investissement .....	- 2	- 14	- 15	- 16	- 14	- 17	- 24	- 18	- 15	- 20	+ 6	+ 7	+ 1	+ 5	+ 4
III. Biens intermédiaires .....	- 3	+ 3	- 8	- 6	+ 3	- 28	- 29	- 7	- 8	- 3	- 2	- 25	- 1	+ 10	+ 11
Industrie textile .....	- 11	- 7	- 14	- 20	- 7	- 16	- 14	- 10	- 15	- 7	- 14	+ 4	- 9	+ 3	+ 20
dont : Laine .....	- 14	- 15	- 30	- 43	- 15	- 25	- 27	- 23	- 29	- 26	- 21	- 11	- 35	- 16	+ 7
Coton .....	- 16	- 15	- 25	- 25	- 15	- 16	- 19	- 6	- 20	- 6	- 33	+ 8	- 9	0	+ 15
Bonneterie .....	- 11	- 14	- 6	- 14	- 14	- 5	- 6	- 15	- 7	- 15	+ 5	+ 3	+ 1	+ 9	+ 22
Industrie des chaussures et de l'habillement .....	+ 8	+ 10	- 15	- 12	+ 10	- 4	- 10	- 11	- 6	+ 5	+ 4	+ 14	+ 14	+ 12	+ 25
dont : Chaussures .....	+ 12	+ 30	- 19	- 28	+ 30	+ 13	- 12	+ 3	- 7	+ 22	+ 9	+ 5	+ 2	0	- 2
Habillement .....	+ 7	+ 6	- 14	- 9	+ 6	- 7	- 9	- 13	- 5	+ 1	+ 3	+ 16	+ 16	+ 16	+ 30
Industrie du bois et du meuble en bois .....	- 3	- 1	+ 2	- 6	+ 3	0	- 12	- 3	- 5	0	+ 6	+ 17	+ 24	+ 12	+ 17
dont : Bois .....	- 8	- 8	+ 14	+ 8	- 7	+ 2	- 12	+ 4	+ 6	- 5	+ 1	+ 16	+ 32	+ 18	+ 19
Meubles en bois .....	0	+ 3	- 6	- 16	+ 10	- 3	- 12	- 8	- 13	+ 3	+ 11	+ 17	+ 18	+ 7	+ 16
Papiers et cartons .....	+ 9	+ 7	0	- 5	- 6	- 10	0	+ 7	0	- 17	+ 15	- 5	0	+ 4	+ 18
dont : Production de papier et carton .....	+ 50	+ 15	+ 16	- 6	+ 10	+ 5	+ 16	+ 33	- 6	- 21	+ 49	+ 24	+ 34	+ 21	+ 46
Transformation de papier et carton .....	- 23	0	- 11	- 3	- 18	- 21	- 12	+ 4	- 13	- 11	- 26	- 26	- 9	- 3	
Industrie du cuir .....	- 3	+ 2	- 9	- 3	- 8	- 60	- 6	- 50	- 44	- 50	- 3	0	+ 8	+ 5	0
Transformation de matières plastiques .....	+ 6	+ 10	+ 2	- 8	- 18	- 24	+ 13	+ 15	- 13	+ 28	- 4	- 2	- 5	+ 7	- 3
Raffinage de pétrole .....	+ 53	+ 22	+ 4	+ 13	0	-	-	-	-	-	-	-	-	-	-
Production et première transformation des métaux .....	- 6	- 45	- 12	- 2	+ 15	- 53	- 57	- 13	- 7	- 2	+ 3	- 57	+ 1	+ 22	+ 14
dont : Métaux ferreux .....	- 10	- 54	- 13	0	+ 16	- 66	- 68	- 15	- 8	- 5	+ 5	- 68	+ 1	+ 24	+ 8
Métaux non ferreux .....	+ 6	+ 2	- 10	- 9	+ 12	+ 11	- 6	- 4	- 5	+ 11	- 4	- 4	+ 3	+ 9	+ 41
Industrie des produits minéraux non métalliques .....	+ 10	+ 5	+ 19	+ 12	+ 8	- 9	- 16	- 1	- 6	- 5	+ 16	+ 12	+ 3	+ 3	+ 3
dont : Matériaux de construction, céramique pour le bâtiment et l'industrie, verre plat .....	+ 10	+ 4	+ 20	+ 10	+ 2	- 9	- 18	- 1	- 4	- 3	+ 18	+ 11	+ 3	+ 1	+ 3
Industrie chimique .....	+ 3	+ 2	+ 8	+ 4	+ 5	0	0	0	+ 1	0	- 1	0	+ 1	+ 2	+ 5
Production de fibres artificielles et synthétiques .....	- 27	- 16	- 18	+ 1	+ 29	0	- 9	0	0	0	0	- 53	- 21	- 21	0
Fabrication d'ouvrages en métaux .....	- 20	- 33	- 20	- 18	- 37	- 13	- 34	- 27	- 20	+ 3	- 1	- 3	- 12	- 13	- 21
Construction de machines et de matériel mécanique .....	- 17	- 33	- 28	- 26	- 20	- 10	- 17	- 15	- 12	- 12	+ 8	+ 15	+ 4	- 3	+ 6
dont : Machines et tracteurs agricoles .....	- 98	- 99	- 48	- 83	- 98	- 48	- 14	+ 3	- 49	+ 1	+ 48	+ 16	- 17	- 17	+ 48
Machines-outils .....	+ 78	0	0	0	0	0	0	0	0	+ 19	0	+ 14	0	+ 6	0
Machines textiles .....	- 7	- 21	- 17	- 8	- 26	- 26	+ 20	- 22	- 5	- 7	0	0	+ 2	0	0
Moteurs, compresseurs, pompes .....	+ 4	- 17	- 32	- 25	- 20	+ 1	- 15	- 16	- 16	- 29	- 7	+ 17	- 1	- 3	+ 1
Construction électrique et électronique .....	+ 33	+ 2	- 10	- 22	- 14	- 32	- 17	- 20	- 28	- 49	+ 7	- 3	+ 4	+ 18	+ 5
dont : Construction électrique d'équipement .....	+ 23	- 18	- 13	- 26	- 10	- 24	- 25	- 22	- 23	- 43	+ 6	+ 2	+ 1	+ 26	+ 7
Appareils électroménagers, radio, télévision .....	+ 50	+ 50	- 7	- 23	- 37	- 68	0	- 18	- 41	- 69	+ 11	- 20	+ 7	0	0
Construction d'automobiles et pièces détachées .....	0	+ 26	+ 22	0	- 38	+ 12	+ 13	- 15	- 33	- 65	+ 26	0	+ 28	+ 10	- 4
Construction d'autre matériel de transport .....	- 52	- 51	- 62	- 56	- 81	- 59	- 72	- 70	- 53	- 61	- 22	- 5	0	+ 7	+ 6
dont : Construction navale .....	- 64	- 57	- 93	- 64	- 78	- 59	- 87	- 85	- 52	- 52	- 75	- 64	- 32	- 7	0
Construction de cycles et motocycles .....	+ 52	+ 37	+ 81	+ 27	- 70	0	+ 14	+ 16	+ 10	- 34	0	+ 64	0	+ 11	+ 36

<sup>1</sup> Solde net des pourcentages des réponses « plus ferme » et « plus faible ».

<sup>2</sup> Solde net des pourcentages des réponses « en augmentation » et « en diminution ».

I - 4b.3 — INDUSTRIE MANUFACTURIERE

Valeur chiffrée des courbes synthétiques régionales et de leurs composantes

Région flamande

(avril 1980 - mars 1983 = 100)

	Evolution			Appréciation		Prévisions		Ensemble
	rythme de production	commandes du marché intérieur	commandes à l'exportation	carnet de commandes total	carnet de commandes à l'exportation	emploi	demande	
Coefficient de pondération .....	24,69	12,47	13,16	11,32	9,66	17,55	11,15	100,0
1984 Août .....	106,27	113,00	107,83	130,38	129,17	111,73	120,98	114,85
Septembre .....	106,85	118,72	107,49	123,58	123,45	111,63	127,42	115,04
Octobre .....	108,44	115,03	116,70	121,58	120,83	110,51	124,76	115,22
Novembre .....	104,34	111,42	114,80	128,51	126,12	110,42	128,42	115,19
Décembre .....	110,05	115,97	114,18	130,84	123,95	104,10	132,71	116,51
1985 Janvier .....	105,01	112,22	110,50	128,07	122,69	115,07	127,55	115,23
Février .....	102,22	107,92	105,91	119,66	117,68	111,44	123,07	110,83
Mars .....	101,87	113,65	101,87	125,10	116,37	110,10	119,10	110,73
Avril .....	104,50	115,48	102,52	121,56	114,44	110,71	121,92	111,53
Mai .....	105,06	102,60	101,66	114,33	112,66	113,96	121,38	109,47
Juin .....	105,66	103,63	105,19	121,09	112,13	108,24	120,19	109,79
Juillet .....	111,19	111,16	107,00	120,99	114,57	106,42	119,75	112,19
Août .....	107,34	113,32	109,23	126,37	115,88	111,08	122,24	113,63
Septembre .....	104,73	107,65	108,03	124,92	111,39	109,37	126,75	111,73
Octobre .....	105,65	107,59	111,20	133,10	112,27	116,06	119,47	113,74
Novembre .....	106,21	105,31	109,33	131,79	124,34	115,67	124,96	114,91
Décembre .....	106,23	99,73	107,73	129,51	122,44	114,76	128,58	113,81
1986 Janvier .....	106,94	111,01	105,59	128,99	125,77	103,93	130,81	113,72
Février .....	104,03	119,73	97,57	128,15	123,46	107,80	125,60	112,81
Mars .....	101,35	113,53	96,36	115,18	109,15	107,09	127,42	108,45
Avril .....	102,13	120,08	96,93	118,88	113,07	103,61	125,38	109,49
Mai .....	96,37	100,63	97,75	119,04	112,12	110,79	117,19	106,02
Juin .....	102,02	101,03	101,79	122,70	110,26	105,77	119,76	107,64
Juillet .....	100,95	105,93	94,80	126,57	118,26	108,48	122,31	109,04
Août .....	101,58	107,94	99,68	128,08	112,54	98,18	122,64	107,93
Septembre .....	103,52	113,54	99,36	122,99	103,41	95,46	119,24	106,75
Octobre .....	104,54	114,70	111,85	132,90	116,14	103,32	123,99	113,05
Novembre .....	103,05	112,61	110,34	134,82	115,76	100,46	120,34	111,50
Décembre .....	100,22	102,43	110,89	128,54	115,63	105,26	121,49	109,85
1987 Janvier .....	96,47	110,74	104,90	117,48	118,05	101,22	116,61	106,90
Février .....	97,09	108,92	101,19	125,58	119,83	96,26	112,50	106,10
Mars .....	96,35	107,95	101,09	116,90	110,25	97,66	123,39	105,33
Avril .....	101,03	112,73	102,05	121,42	109,99	99,58	121,49	107,82
Mai .....	97,28	108,75	103,53	124,94	116,08	101,01	121,17	107,80
Juin .....	101,77	117,70	116,03	127,08	111,09	96,62	110,24	109,44
Juillet .....	101,41	116,59	111,79	120,23	110,85	98,08	116,14	108,77
Août .....	102,97	101,20	110,36	125,42	120,87	103,12	119,40	109,85

### I - 4b.3 — INDUSTRIE MANUFACTURIERE

Valeur chiffrée des courbes synthétiques régionales et de leurs composantes (suite 1)

Région wallonne

(avril 1980 - mars 1983 = 100)

	Evolution			Appréciation		Prévisions		Ensemble
	rythme de production	commandes du marché intérieur	commandes à l'exportation	carnet de commandes total	carnet de commandes à l'exportation	emploi	demande	
Coefficient de pondération .....	21,36	14,34	13,05	11,43	11,40	19,08	9,34	100,0
1984 Août .....	111,15	128,21	121,17	138,44	123,32	112,22	134,72	121,82
Septembre .....	113,33	109,05	101,93	124,69	128,54	99,28	148,08	114,83
Octobre .....	103,31	121,03	122,34	135,13	138,53	108,64	125,40	119,07
Novembre .....	102,23	96,31	97,97	136,36	132,75	106,28	121,53	110,78
Décembre .....	100,20	106,74	102,92	126,61	130,65	108,71	137,61	113,10
1985 Janvier .....	87,40	109,67	95,35	112,85	107,37	107,53	114,73	103,21
Février .....	105,56	109,99	102,89	110,07	100,69	102,83	110,75	105,77
Mars .....	99,02	114,89	112,97	123,84	101,15	98,81	115,55	107,70
Avril .....	117,26	121,78	122,26	108,23	101,53	98,59	97,36	110,31
Mai .....	111,25	126,62	113,37	102,47	109,25	104,42	140,02	115,03
Juin .....	115,40	134,53	111,06	106,77	113,88	103,72	109,06	113,60
Juillet .....	109,34	115,99	103,37	116,43	110,12	104,00	117,90	110,19
Août .....	105,89	110,86	105,60	121,39	114,94	101,68	118,57	109,75
Septembre .....	110,52	128,51	104,02	115,55	120,70	108,73	140,92	116,48
Octobre .....	106,74	120,80	103,72	136,54	113,31	104,68	115,81	112,97
Novembre .....	95,53	95,00	95,70	102,35	93,13	105,93	115,13	99,80
Décembre .....	91,92	101,45	91,28	108,87	98,30	96,74	112,20	98,68
1986 Janvier .....	87,85	117,50	89,61	107,70	108,43	105,56	99,50	101,41
Février .....	84,99	116,54	92,90	101,64	100,27	103,00	101,26	99,15
Mars .....	94,95	106,57	87,16	90,60	88,21	104,28	98,01	96,40
Avril .....	94,65	116,73	93,22	97,97	102,33	105,51	103,09	101,75
Mai .....	93,20	106,74	82,55	109,82	110,15	88,86	115,59	98,85
Juin .....	99,48	112,73	115,42	111,53	107,17	87,13	95,63	103,00
Juillet .....	105,46	106,01	102,92	104,58	106,57	93,53	126,18	104,89
Août .....	109,80	95,63	91,76	99,09	103,23	95,40	123,17	101,94
Septembre .....	104,14	103,14	83,80	108,05	98,47	108,18	123,16	103,69
Octobre .....	104,52	113,43	88,58	118,53	88,52	92,54	108,78	101,61
Novembre .....	97,39	101,53	97,23	96,09	88,53	86,10	109,09	95,74
Décembre .....	104,16	103,03	90,97	96,29	85,62	82,55	77,58	92,66
1987 Janvier .....	90,97	107,91	86,87	100,88	103,37	113,30	103,09	100,80
Février .....	100,58	122,78	88,60	133,47	119,81	117,92	114,08	112,72
Mars .....	99,57	118,56	91,02	114,18	98,76	118,27	115,86	107,84
Avril .....	101,01	99,66	90,72	115,42	95,60	117,91	140,87	107,45
Mai .....	106,71	93,99	86,87	106,97	90,33	120,40	118,53	104,18
Juin .....	101,65	99,69	113,73	100,31	88,30	116,16	130,10	106,70
Juillet .....	103,26	112,66	114,68	109,53	104,26	116,42	122,05	111,19
Août .....	103,85	105,21	113,53	111,22	100,04	110,89	132,42	109,73

### I - 4b.3 — INDUSTRIE MANUFACTURIERE

Valeur chiffrée des courbes synthétiques régionales et de leurs composantes (suite 2)

Bruxelles (19 communes)

(avril 1980 - mars 1983 = 100)

	Evolution			Appréciation		Prévisions		Ensemble
	rythme de production	commandes du marché intérieur	commandes à l'exportation	carnet de commandes total	carnet de commandes à l'exportation	emploi	demande	
Coefficient de pondération .....	26,42	13,08	17,52	7,31	8,85	14,47	12,35	100
1984 Février .....	125,55	154,90	127,16	124,09	87,44	138,58	136,38	129,41
Mars .....	131,37	127,94	121,62	106,94	79,47	106,08	132,28	119,29
Avril .....	109,80	118,79	91,34	91,43	76,21	94,84	131,15	103,90
Mai .....	105,79	125,37	90,45	122,47	86,02	106,59	151,51	110,90
Juin .....	84,48	116,80	97,89	115,24	74,18	127,59	149,08	106,61
Juillet .....	90,24	107,32	103,71	116,03	87,18	112,43	165,64	108,97
Août .....	100,51	118,07	106,63	106,03	67,61	138,91	160,59	114,35
Septembre .....	109,28	124,86	114,19	131,42	74,57	144,07	163,31	122,43
Octobre .....	103,38	125,46	107,96	99,72	78,70	131,88	172,49	117,28
Novembre .....	107,63	118,11	106,87	129,39	126,32	140,36	150,26	122,11
Décembre .....	103,83	118,89	108,31	132,01	116,43	119,26	154,36	118,23
1985 Janvier .....	111,16	127,61	112,50	157,82	132,07	136,81	162,96	128,92
Février .....	113,22	112,13	93,23	90,20	121,23	117,69	136,51	112,12
Mars .....	101,68	115,28	88,19	115,00	97,79	63,51	115,69	97,93
Avril .....	102,88	137,58	75,68	114,76	95,46	80,79	119,36	101,70
Mai .....	96,00	154,81	112,08	127,60	119,25	114,97	160,61	121,60
Juin .....	86,29	169,55	127,82	145,12	119,94	110,32	161,05	124,44
Juillet .....	99,34	157,02	117,37	122,10	90,69	156,35	150,43	125,50
Août .....	99,09	153,09	116,32	110,33	77,43	112,96	148,71	116,21
Septembre .....	104,65	162,79	97,04	126,43	81,46	102,11	140,43	114,51
Octobre .....	92,22	160,01	93,34	112,89	84,51	151,24	146,25	117,32
Novembre .....	112,60	142,45	95,72	163,32	101,18	143,06	136,57	123,61
Décembre .....	123,33	130,46	107,50	130,91	54,78	134,36	122,19	117,43
1986 Janvier .....	121,51	128,59	97,08	166,63	89,14	119,89	163,55	123,55
Février .....	118,04	129,22	103,38	172,05	114,44	152,36	155,76	130,19
Mars .....	95,93	114,74	69,17	113,88	71,32	102,83	154,02	101,01
Avril .....	93,22	120,72	69,89	115,59	59,26	130,30	150,14	103,75
Mai .....	89,47	111,49	67,05	82,91	34,75	118,94	107,43	89,58
Juin .....	103,27	96,65	71,06	110,21	57,36	122,24	136,59	100,07
Juillet .....	113,28	112,12	82,07	65,46	60,11	114,17	87,45	96,40
Août .....	110,60	125,84	92,25	148,59	56,60	103,65	103,54	105,50
Septembre .....	90,95	114,31	98,70	125,86	73,07	108,80	92,49	99,11
Octobre .....	84,25	114,18	74,69	79,14	53,73	71,70	71,14	79,98
Novembre .....	68,50	121,23	59,51	97,48	33,31	70,81	67,17	73,00
Décembre .....	81,13	125,76	47,96	64,36	11,60	81,89	112,30	77,74
1987 Janvier <sup>1</sup> .....	*	*	*	*	*	*	*	*

<sup>1</sup> La publication de la valeur chiffrée de la courbe synthétique des principaux résultats des enquêtes mensuelles sur la conjoncture dans l'industrie manufacturière concernant la région de Bruxelles, est suspendue jusqu'à nouvel ordre, car l'échantillon des

firmes industrielles situées dans les 19 communes est actuellement trop réduit pour assurer la représentativité des résultats.

I - 4b.4 — INDUSTRIE MANUFACTURIERE : RESULTATS BRUTS PAR REGION

	A. Appréciation du carnet de commandes total <sup>1</sup>					B. Appréciation du niveau des stocks de produits finis <sup>1</sup>				
	1986		1987			1986		1987		
	Août	4 <sup>e</sup> trim.	1 <sup>er</sup> trim.	2 <sup>e</sup> trim.	Août	Août	4 <sup>e</sup> trim.	1 <sup>er</sup> trim.	2 <sup>e</sup> trim.	Août
<b>REGION FLAMANDE</b>										
Ensemble des industries .....	- 19	- 19	- 23	- 23	- 20	+ 9	+ 4	+ 11	+ 9	+ 5
I. Biens de consommation .....	- 9	- 7	- 13	- 29	- 22	+ 8	+ 5	+ 8	+ 6	+ 4
II. Biens d'investissement .....	- 42	- 39	- 53	- 38	- 34	+ 2	+ 3	+ 21	+ 20	+ 5
III. Biens intermédiaires .....	- 14	- 15	- 9	- 5	- 8	+ 13	+ 5	+ 8	+ 4	+ 6
dont :										
Industrie textile (y compris la confection et la bonneterie) .....	- 29	- 30	- 30	- 38	- 36	+ 27	+ 18	+ 26	+ 22	+ 19
Industrie de la transformation du bois .....	- 27	- 15	- 19	- 19	- 11	+ 26	+ 19	+ 24	+ 13	+ 6
Industrie du papier et carton (fabrication et transformation) .....	- 4	- 7	- 13	- 16	- 14	+ 2	+ 15	- 1	- 7	- 4
Industries de la chimie, de la transformation de matières plastiques et du raffinage de pétrole .....	+ 2	- 4	+ 5	+ 8	0	+ 8	- 5	- 4	- 4	- 1
Industrie des produits minéraux non métalliques .....	- 3	- 1	- 25	- 6	- 12	- 9	- 6	+ 4	- 1	- 11
Industrie des fabrications métalliques .....	- 30	- 30	- 39	- 40	- 35	+ 2	+ 1	+ 12	+ 12	+ 5
<b>REGION WALLONNE</b>										
Ensemble des industries .....	- 48	- 45	- 36	- 41	- 41	- 3	+ 1	+ 5	+ 5	+ 3
I. Biens de consommation .....	- 52	- 43	- 23	- 15	- 30	+ 1	- 2	+ 13	+ 16	+ 14
II. Biens d'investissement .....	- 40	- 33	- 36	- 28	- 33	+ 4	+ 4	+ 9	- 3	+ 2
III. Biens intermédiaires .....	- 47	- 49	- 34	- 51	- 43	- 4	+ 2	- 4	+ 5	+ 4
dont :										
Industrie textile (y compris la bonneterie) .....	- 86	- 66	- 63	- 67	- 73	+ 2	- 7	- 15	- 5	+ 1
Industrie de la transformation du bois .....	- 61	- 84	- 55	- 47	- 31	- 1	+ 16	- 4	+ 12	+ 16
Industrie du papier et carton (fabrication et transformation) .....	- 35	- 32	- 23	- 61	- 20	+ 7	+ 25	+ 8	+ 40	+ 14
Industries de la chimie, de la transformation de matières plastiques et du raffinage de pétrole .....	- 4	+ 2	+ 3	+ 15	+ 2	- 3	+ 1	+ 1	- 1	+ 3
Industrie des produits minéraux non métalliques .....	- 22	+ 15	+ 2	- 6	- 14	+ 16	- 1	+ 12	+ 13	+ 29
Industrie des fabrications métalliques .....	- 51	- 50	- 48	- 38	- 46	- 1	+ 13	+ 19	+ 10	+ 6
<b>BRUXELLES<sup>2</sup></b> (19 communes)										
Ensemble des industries .....	- 26	- 61	*	*	*	+ 39	+ 44	*	*	*
I. Biens de consommation .....			*	*	*			*	*	*
II. Biens d'investissement .....	- 27	- 69	*	*	*	+ 44	+ 54	*	*	*
III. Biens intermédiaires .....	- 3	- 25	*	*	*			*	*	*
dont :										
Industrie du papier et carton (transformation) .....		- 27	*	*	*		- 40	*	*	*
Industrie des fabrications métalliques .....	- 24	- 65	*	*	*	+ 42	+ 58	*	*	*

<sup>1</sup> Solde net des pourcentages des réponses « supérieur à la normale » et « inférieur à la normale ».

<sup>2</sup> La publication des résultats bruts des enquêtes mensuelles et trimestrielles sur la conjoncture dans l'industrie manufacturière concernant la région de Bruxelles, est suspendue jusqu'à nouvel ordre, car l'échantillon des firmes industrielles situées dans les 19 communes est actuellement trop réduit pour assurer la représentativité des résultats.



I - 4b.4 — INDUSTRIE MANUFACTURIERE : RESULTATS BRUTS PAR REGION (suite 1)

	C. Appréciation de la capacité de production installée <sup>1</sup>					D. Degré d'utilisation de la capacité de production installée (%)					E. Durée moyenne de production assurée (mois)				
	1986			1987		1986			1987		1986		1987		
	Juin	Septembre	Décembre	Mars	Juin	Juin	Septembre	Décembre	Mars	Juin	Août	4 <sup>e</sup> trim.	1 <sup>er</sup> trim.	2 <sup>e</sup> trim.	Août
<b>REGION FLAMANDE</b>															
Ensemble des industries <sup>2</sup> .....	+ 28	+ 33	+ 32	+ 30	+ 27	80,9	80,6	79,5	78,7	80,3	3,23	3,24	3,27	3,21	3,18
I. Biens de consommation .....	+ 12	+ 16	+ 19	+ 16	+ 15	86,7	88,2	87,4	86,2	86,9	3,07	3,27	3,21	3,09	3,03
II. Biens d'investissement .....	+ 46	+ 50	+ 47	+ 51	+ 36	74,4	73,8	70,6	69,1	72,2	4,38	4,33	4,39	4,30	4,34
III. Biens intermédiaires .....	+ 37	+ 42	+ 34	+ 18	+ 23	81,9	79,5	81,3	81,3	81,9	4,25	4,06	4,17	4,22	4,12
dont :															
Industrie textile (y compris la confection et la bonneterie) .....	+ 35	+ 32	+ 38	+ 37	+ 34	80,1	79,8	76,1	76,7	76,9	2,07	2,21	2,04	2,09	2,00
Industrie de la transformation du bois .....	+ 40	+ 33	+ 34	+ 27	+ 32	83,0	84,1	85,2	81,5	84,8	1,63	1,59	1,74	1,73	1,77
Industrie du papier et carton (fabrication et transformation) .....	- 2	+ 18	+ 8	+ 13	+ 29	82,5	82,5	85,6	86,7	85,3	1,62	1,42	1,66	1,87	1,58
Industrie des produits minéraux non métalliques .....	+ 25	+ 31	+ 38	+ 15	+ 12	84,8	82,1	76,6	77,4	83,0	2,30	2,21	2,50	2,75	2,71
Industrie des fabrications métalliques .....	+ 26	+ 33	+ 31	+ 35	+ 26	80,1	80,1	79,2	77,9	79,7	4,33	4,39	4,40	4,25	4,22
<b>REGION WALLONNE</b>															
Ensemble des industries <sup>2</sup> .....	+ 37	+ 41	+ 44	+ 43	+ 48	76,7	75,0	71,7	72,2	72,5	3,03	2,73	2,84	2,47	2,73
I. Biens de consommation .....	+ 40	+ 73	+ 50	+ 16	+ 34	77,6	73,4	72,6	78,4	78,9	1,36	1,31	1,51	1,63	1,83
II. Biens d'investissement .....	+ 33	+ 22	+ 30	+ 33	+ 37	78,8	77,3	77,3	74,0	74,0	4,99	4,47	4,38	3,72	4,02
III. Biens intermédiaires .....	+ 64	.	.	+ 71	+ 71	67,9	67,2	59,8	65,1	66,0	1,47	1,40	1,58	1,49	1,76
dont :															
Industrie textile (y compris la bonneterie) .....	+ 37	+ 55	+ 62	+ 60	+ 59	60,2	61,5	54,7	59,8	56,2	1,06	1,23	1,13	1,33	1,27
Industrie de la transformation du bois .....	+ 31	+ 88	+ 90	+ 23	+ 89	69,5	68,6	66,5	66,2	68,5	1,25	1,09	1,18	0,93	0,97
Industrie du papier et carton (fabrication et transformation) .....	+ 41	+ 38	+ 35	+ 36	+ 53	83,7	83,6	73,6	81,8	79,1	1,32	1,30	1,37	1,17	1,19
Industrie des produits minéraux non métalliques .....	+ 34	- 25	- 25	- 9	- 14	86,2	88,7	90,3	81,8	82,2	1,96	1,52	1,61	1,74	1,72
Industrie des fabrications métalliques .....	+ 41	+ 42	+ 50	+ 53	+ 55	76,3	74,3	70,8	70,2	70,8	5,18	4,66	4,59	3,95	4,26
<b>BRUXELLES<sup>3</sup></b> (19 communes)															
Ensemble des industries <sup>2</sup> .....	+ 68	+ 65	+ 34	*	*	79,6	80,9	77,3	*	*	4,70	3,73	*	*	*
I. Biens de consommation .....	+ 78	+ 78	+ 21	*	*	79,0	82,1	79,9	*	*	6,17	4,94	*	*	*
II. Biens d'investissement .....	+ 40	+ 54	+ 58	*	*	81,8	76,3	68,6	*	*	1,38	1,37	*	*	*
III. Biens intermédiaires .....															
dont :															
Industrie du papier et carton (transformation) .....	- 14	+ 12	+ 45	*	*	80,8	80,1	81,7	*	*	.	1,30	*	*	*
Industrie des fabrications métalliques .....	+ 81	+ 81	+ 33	*	*	79,1	81,0	76,8	*	*	5,44	4,41	*	*	*

<sup>1</sup> Solde net des pourcentages des réponses indiquant une capacité « plus que suffisante » ou « insuffisante ».

<sup>2</sup> A l'exclusion des industries de la chimie et du raffinage de pétrole.

<sup>3</sup> La publication des résultats bruts des enquêtes mensuelles et trimestrielles sur la conjoncture dans l'industrie manufacturière concernant la région de Bruxelles, est suspendue jusqu'à nouvel ordre, car l'échantillon des firmes industrielles situées dans les 19 communes est actuellement trop réduit pour assurer la représentativité des résultats.

I - 4b.4 — INDUSTRIE MANUFACTURIERE : RESULTATS BRUTS PAR REGION (suite 2)

	F. Prév. de la demande au cours des trois prochains mois <sup>1</sup>					G. Prév. de l'emploi au cours des trois prochains mois <sup>2</sup>					H. Prév. des prix de vente au cours des trois prochains mois <sup>2</sup>				
	1986		1987			1986		1987			1986		1987		
	août	4 <sup>e</sup> trim.	1 <sup>er</sup> trim.	2 <sup>e</sup> trim.	août	août	4 <sup>e</sup> trim.	1 <sup>er</sup> trim.	2 <sup>e</sup> trim.	août	août	4 <sup>e</sup> trim.	1 <sup>er</sup> trim.	2 <sup>e</sup> trim.	août
<b>REGION FLAMANDE</b>															
Ensemble des industries .....	- 6	- 8	- 8	- 11	- 9	- 18	- 15	- 14	- 17	- 15	+ 5	+ 2	+ 7	+ 10	+ 17
I. Biens de consommation .....	+ 6	+ 7	+ 6	- 5	- 5	- 27	- 17	- 20	- 22	- 25	+ 15	+ 4	+ 20	+ 9	+ 26
II. Biens d'investissement .....	- 28	- 34	- 30	- 27	- 33	- 25	- 28	- 25	- 28	- 25	- 1	+ 5	+ 3	+ 10	+ 12
III. Biens intermédiaires .....	- 1	- 5	- 4	- 2	+ 3	- 5	- 5	- 2	- 4	- 2	+ 3	- 6	+ 3	+ 11	+ 13
dont :															
Industrie textile (y compris la confection et la bonneterie) .....	- 4	- 7	- 14	- 11	+ 3	- 12	- 12	- 12	- 14	- 3	- 9	+ 7	- 1	+ 5	+ 21
Industrie de la transformation du bois .....	- 6	- 4	0	- 12	+ 1	- 4	- 13	- 6	- 11	- 3	+ 11	+ 17	+ 24	+ 11	+ 15
Industrie du papier et carton (fabrication et transformation) .....	- 21	- 6	+ 3	- 1	- 17	- 18	- 2	+ 4	+ 7	- 15	- 2	0	- 2	- 2	- 1
Industries de la chimie, de la transformation de matières plastiques et du raffinage de pétrole .....	+ 4	+ 5	+ 7	+ 5	+ 4	- 5	+ 4	+ 4	- 2	+ 7	0	0	0	+ 4	+ 6
Industrie des produits minéraux non métalliques .....	- 10	- 24	+ 6	- 7	- 10	- 18	- 35	+ 9	+ 9	- 10	+ 7	+ 17	+ 6	+ 2	+ 4
Industrie des fabrications métalliques .....	- 13	- 15	- 16	- 22	- 29	- 32	- 26	- 30	- 34	- 37	+ 7	- 1	+ 11	+ 12	+ 20
<b>REGION WALLONNE</b>															
Ensemble des industries .....	- 8	- 29	- 12	- 7	+ 2	- 28	- 36	- 10	- 7	- 15	+ 3	- 22	- 1	+ 7	- 2
I. Biens de consommation .....	- 7	- 9	+ 5	+ 4	+ 7	+ 14	- 9	- 4	- 11	0	+ 3	+ 27	+ 8	+ 9	- 1
II. Biens d'investissement .....	0	- 12	- 14	- 7	- 3	- 7	- 23	- 16	- 8	- 30	+ 4	- 2	- 5	- 1	- 10
III. Biens intermédiaires .....	- 5	- 46	- 7	- 3	+ 10	- 53	- 54	- 6	- 6	- 7	+ 8	- 50	+ 2	+ 16	+ 6
dont :															
Industrie textile (y compris la bonneterie) .....	- 28	- 48	- 41	- 46	- 43	- 23	- 27	- 18	- 24	- 14	- 27	- 26	- 29	- 23	- 8
Industrie de la transformation du bois .....	+ 3	- 4	+ 9	- 5	+ 16	+ 48	- 7	+ 9	+ 2	+ 11	+ 13	+ 41	+ 17	+ 7	+ 22
Industrie du papier et carton (fabrication et transformation) .....	+ 38	+ 19	+ 17	- 2	+ 9	- 4	+ 12	+ 19	- 10	- 44	+ 65	+ 8	+ 15	+ 3	+ 17
Industries de la chimie, de la transformation de matières plastiques et du raffinage de pétrole .....	+ 13	+ 2	+ 9	+ 5	+ 8	- 4	0	0	0	0	- 6	0	+ 1	+ 2	+ 3
Industrie des produits minéraux non métalliques .....	+ 46	+ 19	+ 33	+ 26	+ 23	0	- 9	- 4	- 10	- 13	+ 33	+ 18	+ 3	+ 7	+ 1
Industrie des fabrications métalliques .....	- 14	- 25	- 27	- 16	- 6	- 13	- 30	- 21	- 9	- 28	- 13	- 7	- 5	- 1	- 16
<b>BRUXELLES<sup>3</sup></b> (19 communes)															
Ensemble des industries .....	- 11	- 37	*	*	*	- 19	- 43	*	*	*	+ 6	+ 5	*	*	*
I. Biens de consommation .....			*	*	*			*	*	*			*	*	*
II. Biens d'investissement .....	- 8	- 33	*	*	*	- 9	- 36	*	*	*	+ 1	+ 6	*	*	*
III. Biens intermédiaires .....	- 37	- 41	*	*	*	- 44	- 73	*	*	*	+ 8	- 1	*	*	*
dont :															
Industrie du papier et carton (transformation) .....		- 53	*	*	*		- 65	*	*	*		- 31	*	*	*
Industrie des fabrications métalliques .....	- 20	- 37	*	*	*	- 21	- 45	*	*	*	+ 1	+ 6	*	*	*

<sup>1</sup> Solde net des pourcentages des réponses « plus ferme » et « plus faible ».

<sup>2</sup> Solde net des pourcentages des réponses « en augmentation » et « en diminution ».

<sup>3</sup> La publication des résultats bruts des enquêtes mensuelles et trimestrielles sur la conjoncture dans l'industrie manufacturière concernant la région de Bruxelles, est suspendue jusqu'à nouvel ordre, car l'échantillon des firmes industrielles situées dans les 19 communes est actuellement trop réduit pour assurer la représentativité des résultats.

## I - 4c.1 — INDUSTRIE DE LA CONSTRUCTION

Valeur chiffrée de la courbe synthétique et de ses composantes

(juillet 1974 - juin 1981 = 100)

	Gros œuvre de bâtiments							Travaux de génie civil et travaux routiers					Ensemble de l'industrie de la construction <sup>1</sup>
	Evolution		Appréciation		Prévisions		Total	Evolution			Prévisions	Total	
	rythme d'activité	emploi	carnet de commandes	durée d'activité assurée	emploi	demande		montant des travaux exécutés	montant des nouveaux contrats	nombre de nouveaux contrats			
Coefficient de pondération .....	21,3	22,8	13,9	10,4	13,0	18,6	100	26,0	23,7	34,3	16,0	100	2
1984 Août .....	104,02	92,80	93,15	51,92	80,94	87,98	88,52	96,72	82,89	88,18	67,77	85,92	87,74
Septembre ....	97,96	97,49	85,43	61,13	85,33	89,16	88,99	89,05	84,70	91,91	74,92	86,75	88,32
Octobre .....	107,52	105,28	93,27	67,46	91,36	95,67	96,54	94,13	85,38	90,65	74,83	87,80	93,92
Novembre ....	103,63	109,46	89,97	65,02	74,24	94,36	93,47	102,07	101,22	96,66	76,86	96,01	94,23
Décembre ....	105,05	103,87	85,13	65,93	80,72	91,89	92,32	102,81	111,09	100,43	74,64	99,47	94,46
1985 Janvier .....	89,79	99,07	78,32	50,53	77,78	82,89	83,36	93,75	102,05	96,82	70,60	93,08	86,28
Février .....	90,80	96,20	99,15	58,45	82,55	84,26	87,51	84,20	98,38	93,13	64,86	87,53	87,52
Mars .....	109,85	103,40	104,82	74,63	92,17	93,93	98,74	86,27	99,18	90,98	64,14	87,41	95,34
Avril .....	124,29	119,29	110,44	86,93	102,18	99,63	109,87	89,61	88,54	86,23	67,10	84,62	102,29
Mai .....	133,03	111,05	118,05	95,94	103,58	105,50	113,12	99,44	81,73	84,92	67,91	85,27	104,76
Juin .....	120,19	117,51	114,89	97,04	106,31	103,42	111,50	99,24	86,37	87,30	66,71	86,94	104,13
Juillet .....	112,37	109,23	105,02	76,35	95,47	103,23	102,97	98,58	92,91	89,07	67,40	89,02	98,78
Août .....	113,33	112,84	109,20	82,68	93,54	104,12	105,15	95,77	86,65	86,08	71,16	86,38	99,52
Septembre ....	122,01	107,09	114,68	86,80	98,21	102,93	107,26	103,22	95,79	92,11	70,85	92,51	102,84
Octobre .....	122,94	94,79	99,76	74,57	100,53	93,85	99,94	106,15	94,41	93,84	76,97	94,52	98,31
Novembre ....	102,10	97,18	96,00	75,63	87,92	90,26	93,32	105,66	93,20	86,87	81,12	92,38	93,04
Décembre ....	103,90	101,04	99,77	72,75	87,66	91,15	94,93	105,85	92,02	85,67	81,85	91,85	94,01
1986 Janvier .....	102,16	101,57	101,42	85,35	95,84	101,77	99,27	112,06	97,27	83,55	81,15	93,89	97,66
Février .....	81,62	99,00	100,40	66,84	92,20	97,49	90,95	101,49	92,35	83,11	86,72	90,69	90,87
Mars .....	102,88	106,79	118,01	77,48	110,54	94,87	102,71	97,52	95,02	82,78	86,82	90,18	98,95
Avril .....	109,03	112,28	126,61	99,82	100,03	86,29	105,84	94,94	96,66	89,82	87,29	92,38	101,80
Mai .....	114,31	118,77	117,38	109,24	92,66	82,31	106,46	96,97	90,07	87,30	87,15	90,47	101,66
Juin .....	110,61	113,03	113,31	111,94	96,32	92,36	106,42	96,27	100,15	91,21	84,19	93,53	102,55
Juillet .....	102,66	110,35	115,82	108,78	91,37	90,52	103,14	97,00	100,43	90,77	75,60	92,27	99,88
Août .....	109,28	106,57	117,13	107,46	93,83	79,59	102,03	96,76	106,98	93,54	69,34	93,71	99,53
Septembre ....	114,03	106,34	95,67	94,57	100,47	83,26	100,23	97,51	99,45	87,42	65,58	89,43	96,99
Octobre .....	96,43	108,35	94,29	100,75	86,53	83,98	95,70	94,92	96,23	89,07	66,43	88,69	93,60
Novembre ....	100,72	110,37	96,95	103,67	101,58	87,54	100,38	90,58	87,46	83,32	68,53	83,85	95,42
Décembre ....	98,46	111,87	108,56	96,72	101,90	94,46	102,44	92,01	78,79	77,46	70,39	80,47	95,85
1987 Janvier .....	93,62	112,00	116,86	99,01	93,96	99,29	102,68	84,26	80,80	83,73	71,49	81,23	96,24
Février .....	104,82	113,80	124,72	102,18	110,67	104,01	109,95	98,89	90,25	88,59	72,04	89,05	103,68
Mars .....	106,10	112,89	124,37	96,05	120,54	108,24	111,40	105,62	104,77	98,71	71,33	97,60	107,26
Avril .....	124,28	120,08	127,49	104,16	109,03	101,47	115,44	104,80	111,88	102,66	73,53	100,76	111,04
Mai .....	121,38	120,43	135,73	111,47	108,84	103,69	117,19	105,73	113,47	104,22	72,83	101,81	112,58
Juin .....	121,92	116,54	126,93	99,95	111,95	102,95	114,26	102,88	118,71	100,63	71,81	100,90	110,25
Juillet .....	112,70	116,28	113,51	115,14	108,49	100,28	111,03	96,59	122,43	100,34	70,49	99,82	107,67
Août .....	117,25	104,33	122,35	124,10	106,14	97,33	110,58	96,62	118,27	100,77	71,86	99,21	107,17

<sup>1</sup> Bien que le secteur des travaux de génie civil et des travaux routiers ne soit pas pris en considération pour le calcul de la courbe synthétique globale, son évolution n'étant pas normalement parallèle à celle de la conjoncture, il a été jugé opportun de calculer une courbe synthétique pour la construction l'incorporant, ceci afin de

disposer d'un indicateur qui s'étend à l'ensemble de l'industrie de la construction par analogie à la plupart des statistiques.

<sup>2</sup> Moyenne pondérée de la courbe du gros œuvre de bâtiments (70 %) et de la courbe des travaux de génie civil et des travaux routiers (30 %).

**I - 4c.2 — INDUSTRIE DE LA CONSTRUCTION**  
**Résultats bruts par secteur**

	1986		1987		
	Août	4 <sup>e</sup> trimestre	1 <sup>er</sup> trimestre	2 <sup>e</sup> trimestre	Août
<b>A. Evolution du rythme d'activité<sup>1</sup></b>					
Gros œuvre de bâtiments .....	+ 26	- 35	- 19	+ 25	+ 36
dont :					
Bâtiments résidentiels .....	+ 24	- 36	- 20	+ 28	+ 33
Bâtiments non-résidentiels .....	+ 30	- 31	- 18	+ 19	+ 41
Génie civil et travaux routiers .....	—	—	—	—	—
<b>B. Evolution du montant des travaux exécutés<sup>1</sup></b>					
Gros œuvre de bâtiments .....	—	—	—	—	—
dont :					
Bâtiments résidentiels .....	—	—	—	—	—
Bâtiments non-résidentiels .....	—	—	—	—	—
Génie civil et travaux routiers .....	+ 15	- 30	- 9	+ 19	+ 21
<b>C. Appréciation de la durée d'activité assurée<sup>2</sup></b>					
Gros œuvre de bâtiments .....	- 28	- 41	- 44	- 28	- 16
dont :					
Bâtiments résidentiels .....	- 22	- 34	- 43	- 31	- 12
Bâtiments non-résidentiels .....	- 40	- 52	- 47	- 25	- 23
Génie civil et travaux routiers .....	- 53	- 64	- 67	- 58	- 62
<b>D. Prévisions de l'emploi au cours des trois prochains mois<sup>3</sup></b>					
Gros œuvre de bâtiments .....	- 17	- 24	- 2	0	- 7
dont :					
Bâtiments résidentiels .....	- 20	- 28	0	- 1	- 17
Bâtiments non-résidentiels .....	- 12	- 14	- 7	+ 2	+ 11
Génie civil et travaux routiers .....	- 39	- 39	- 33	- 24	- 27
<b>E. Prévisions des prix au cours des trois prochains mois<sup>1</sup></b>					
Gros œuvre de bâtiments .....	+ 4	+ 7	+ 17	+ 13	+ 17
dont :					
Bâtiments résidentiels .....	+ 3	+ 7	+ 20	+ 13	+ 13
Bâtiments non-résidentiels .....	+ 4	+ 6	+ 13	+ 13	+ 25
Génie civil et travaux routiers .....	- 12	- 19	- 17	- 16	- 3

<sup>1</sup> Solde net des pourcentages des réponses « en augmentation » et « en diminution ».

<sup>2</sup> Solde net des pourcentages des réponses « plus que suffisante » et « insuffisante ».

<sup>3</sup> Solde net des pourcentages des réponses « accru » et « réduit ».

I - 4d. — COMMERCE

Valeur chiffrée de la courbe synthétique et de ses composantes

(juillet 1974 - juin 1981 = 100)

	Evolution des ventes	Appréciation de l'évolution des ventes	Prévisions		Ensemble
			commandes aux fournisseurs belges	commandes aux fournisseurs étrangers	
Coefficient de pondération .....	23,1	20,9	30,6	25,4	100
1984 Août .....	90,10	84,71	89,56	87,98	88,27
Septembre .....	87,06	82,45	89,85	89,28	87,52
Octobre .....	96,03	92,93	90,80	83,58	90,62
Novembre .....	81,81	84,71	88,88	82,05	84,64
Décembre .....	83,76	91,80	88,94	82,72	86,76
1985 Janvier .....	97,11	92,08	88,76	85,51	90,56
Février .....	93,45	91,51	86,94	92,67	90,85
Mars .....	98,06	106,24	96,20	109,20	102,03
Avril .....	89,22	101,14	87,66	102,34	94,56
Mai .....	91,98	105,68	86,16	107,03	96,88
Juin .....	90,78	98,31	82,82	97,38	91,59
Juillet .....	99,42	96,04	88,47	98,41	95,10
Août .....	95,28	100,01	91,32	98,24	95,80
Septembre .....	100,82	106,24	95,08	99,43	99,84
Octobre .....	106,62	114,74	101,23	100,21	105,03
Novembre .....	108,63	117,86	100,67	103,12	106,72
Décembre .....	117,28	120,98	108,72	119,99	116,12
1986 Janvier .....	112,31	126,08	107,97	126,77	117,53
Février .....	110,67	124,09	105,39	130,11	116,79
Mars .....	90,45	115,31	104,84	115,01	106,28
Avril .....	97,03	113,04	103,06	107,86	104,97
Mai .....	83,50	100,29	98,43	101,67	96,19
Juin .....	108,37	103,98	99,29	96,11	101,56
Juillet .....	94,14	103,41	94,18	93,13	95,83
Août .....	100,25	103,92	99,57	91,94	98,70
Septembre .....	105,69	112,33	103,33	97,27	104,21
Octobre .....	99,01	116,02	99,08	101,22	103,14
Novembre .....	88,60	108,70	96,72	107,26	100,02
Décembre .....	97,84	113,03	94,64	122,46	106,28
1987 Janvier .....	89,31	102,54	96,70	120,53	102,26
Février .....	93,79	102,91	91,02	123,49	102,39
Mars .....	86,23	101,87	94,79	117,92	100,17
Avril .....	91,53	102,98	92,00	123,52	102,19
Mai .....	89,79	105,09	93,90	112,33	99,97
Juin .....	102,94	104,56	95,93	111,63	103,34
Juillet .....	101,56	109,24	91,75	104,34	100,86
Août .....	104,88	108,01	94,93	107,92	103,26

Références bibliographiques :

Bulletin d'Information et de Documentation, XLIV<sup>e</sup> année, tome II, n<sup>o</sup> 4, octobre 1969, p. 348-363; Bulletin de la Banque Nationale de Belgique, LVIII<sup>e</sup> année, tome II, n<sup>o</sup> 3, septembre 1983, p. 3-31.

## I - 5 — INVESTISSEMENTS EN BIENS DE CAPITAL FIXE DANS L'INDUSTRIE MANUFACTURIERE

*(Pourcentages de variation par rapport à l'année précédente des données à prix courants)*

	Prévisions successives de l'enquête-investissements de la B.N.B.			Réalizations		
	A l'automne de l'année précédente	Au printemps de l'année en cours	A l'automne de l'année en cours	Enquête-investissements de la B.N.B. <sup>1</sup>	Statistique établie à partir des données provenant des déclarations à la taxe sur la valeur ajoutée <sup>2</sup>	Statistique annuelle des investissements industriels <sup>2</sup>
1978 .....	+ 3,0	+ 2,6	- 2,7	- 2,6	+ 3,5	- 1,2
1979 .....	- 12,8	+ 10,6	+ 8,0	+ 11,8	+ 12,1	+ 10,7
1980 .....	+ 19,1	+ 31,1	+ 22,1	+ 28,9	+ 14,6	+ 23,4
1981 .....	+ 4,3	+ 1,8	- 2,3	- 3,1	- 9,4	- 3,1
1982 .....	- 5,8	+ 4,5	+ 9,1	+ 18,1	+ 18,1	+ 16,8
1983 .....	- 6,9	- 7,2	+ 1,0	+ 3,8	0	+ 5,3
1984 .....	+ 1,9	+ 11,5	+ 10,4	+ 10,6	+ 17,5	+ 7,3
1985 .....	+ 2,8	+ 12,3	+ 5,0	+ 13,0	+ 8,0	
1986 .....	+ 11,9	+ 21,7	+ 12,2	+ 13,0	+ 11,5	
1987 .....	+ 13,9	+ 11,2				

<sup>1</sup> Résultats de l'enquête du printemps de l'année suivante.

<sup>2</sup> Source : I.N.S.

Référence bibliographique : *Bulletin de la Banque Nationale de Belgique*, LXI<sup>e</sup> année, tome I, n<sup>o</sup> 6, juin 1986 : « Formation brute de capital fixe dans l'industrie manufacturière en Belgique : tour d'horizon des sources statistiques disponibles et apport spécifique de l'enquête semestrielle de la Banque Nationale de Belgique ».

## II. — POPULATION, EMPLOI, CHOMAGE

### 1. — POPULATION, DEMANDE ET OFFRE D'EMPLOIS

Sources : Ministère de l'Emploi et du Travail, I.N.S., O.N.S.S., ONEM.

	1979	1980	1981	1982	1983	1984	1985	1986
<i>Population (milliers d'unités) :</i>								
population totale <sup>1</sup> .....	9.831 <sup>3</sup>	9.843 <sup>3</sup>	9.855	9.858	9.853	9.858	9.859	.
population active <sup>2</sup> .....	4.140	4.156	4.173	4.197	4.213	4.214	4.202	4.212
<i>Emploi et chômage (variations en milliers d'unités)<sup>4</sup> :</i>								
1. <i>Demande d'emplois (population active) :</i>								
Total .....	+ 59	+ 16	+ 17	+ 25	+ 16	+ 1	- 12	+ 10
Hommes .....	+ 15	- 11	- 11	- 6	- 9	- 18	- 30	- 17
Femmes .....	+ 44	+ 27	+ 28	+ 30	+ 25	+ 19	+ 18	+ 27
Variations suite à des modifications :								
1.1 de la population en âge de travailler <sup>5</sup> :								
Total .....	+ 32	+ 17	+ 12	+ 23	+ 19	+ 13	+ 5	- 3
Hommes .....	+ 16	+ 12	+ 14	+ 22	+ 19	+ 13	+ 6	- 1
Femmes .....	+ 16	+ 5	- 1	+ 1	0	- 1	- 1	- 2
1.2 du taux d'activité :								
Total .....	+ 26	- 1	+ 5	+ 1	- 3	- 12	- 17	+ 12
Hommes .....	- 1	- 23	- 25	- 28	- 28	- 31	- 36	- 16
Femmes .....	+ 27	+ 22	+ 30	+ 29	+ 25	+ 20	+ 18	+ 28
2. <i>Offre d'emplois (emploi) .....</i>								
par :	+ 45	- 2	- 76	- 50	- 39	0	+ 28	+ 37
2.1 les entreprises .....								
— agriculture, sylviculture et pêche ..	+ 12	- 11	- 78	- 55	- 33	- 6	+ 21	+ 17
— industrie <sup>6</sup> .....	0	- 6	- 3	- 3	- 1	0	- 1	- 1
— construction .....	- 27	- 20	- 48	- 32	- 20	- 9	- 13	- 13
— services .....	+ 2	- 9	- 30	- 23	- 19	- 14	0	+ 2
— services .....	+ 37	+ 24	+ 2	+ 2	+ 6	+ 16	+ 36	+ 29
2.2 les services non-marchands <sup>7</sup> .....								
	+ 33	+ 10	+ 3	+ 6	- 6	+ 8	+ 7	+ 19
2.3 l'étranger <sup>8</sup> .....								
	- 1	- 1	- 1	- 1	0	- 1	0	+ 2
3. <i>Chômage (1 - 2)<sup>9</sup> :</i>								
Total .....	+ 14	+ 18	+ 93	+ 74	+ 55	+ 1	- 40	- 28
Hommes .....	- 1	+ 5	+ 60	+ 44	+ 31	- 3	- 31	- 21
Femmes .....	+ 15	+ 13	+ 33	+ 31	+ 24	+ 4	- 8	- 7

<sup>1</sup> A la fin de l'année.

<sup>2</sup> Estimations à fin juin. Y compris les forces armées.

<sup>3</sup> Données adaptées par la Banque, compte tenu des résultats du recensement de 1981.

<sup>4</sup> Variation, au 30 juin de chaque année, par rapport à la même date de l'année précédente. Du fait que les montants ont été arrondis, les totaux ne sont pas nécessairement égaux à la somme des parties composantes.

<sup>5</sup> Hommes de 15 à 64 ans; femmes de 15 à 59 ans.

<sup>6</sup> Industries extractive et manufacturière; électricité, gaz et eau.

<sup>7</sup> Administration, enseignement, forces armées, troisième circuit de travail, cadre spécial temporaire et chômeurs occupés par les pouvoirs publics.

<sup>8</sup> Emplois offerts à l'étranger à des personnes résidant en Belgique, diminués des emplois offerts en Belgique à des non-résidents.

<sup>9</sup> Chômeurs complets indemnisés, demandeurs d'emploi libres inoccupés, autres chômeurs inscrits obligatoirement, à l'exclusion des chômeurs occupés dans un atelier protégé et des chômeurs qui ont accepté un emploi à temps réduit en vue d'échapper au chômage.

## II - 2. — CHOMAGE ET EMPLOIS VACANTS

Source : ONEM.

	Chômeurs demandeurs d'emploi <sup>1</sup>							Taux de chômage <sup>3</sup>	Pour mémoire : chômeurs complets indemnisés, non demandeurs d'emploi <sup>2</sup>		Emplois vacants notifiés à l'ONEM <sup>3</sup>	
	Chômeurs complets indemnisés			Autres chômeurs inscrits obligatoirement <sup>4</sup>	Demandeurs d'emploi libres inoccupés	Total				Notifications reçues durant le mois <sup>6</sup>	Emplois encore vacants <sup>1</sup>	
	à aptitude normale		à aptitude partielle ou très réduite									
	ayant moins de 25 ans	ayant 25 ans ou plus										
	milliers d'unités								milliers d'unités			
(a)	(b)	(c)	(d)	(e)	(f) = (a) à (e)	(g)	(h)	(i)	(j)			
1979 .....	93,4	153,9	47,1	27,3	18,9	340,6	8,3	—	15,0	5,7		
1980 .....	102,7	172,6	46,6	27,3	19,6	368,8	8,9	—	14,6	5,9		
1981 .....	126,3	218,5	47,0	39,9	22,6	454,3	10,9	—	11,6	4,4		
1982 .....	146,1	263,0	47,5	51,2	27,3	535,1	12,8	—	10,4	4,0		
1983 .....	156,4	299,4	49,2	56,3	28,2	589,5	14,0	—	10,3	6,2		
1984 .....	149,0	313,7	49,7	57,5	25,9	595,8	14,1	—	10,8	8,0		
1985 Janvier - Mars .....	137,1	325,0	50,8	59,4	21,4	598,5	14,3	—	13,0	18,4		
Avril - Décembre .....		292,0	36,5			544,8	12,9	42,1				
1986 .....	124,2	285,4	32,8	57,1	17,3	516,8	12,3	58,6	13,8	17,7		
1985 2 <sup>e</sup> trimestre .....	140,8	297,4	38,9	28,7	21,1	526,9	13,2	32,8	14,2	18,7		
3 <sup>e</sup> trimestre .....	129,8	291,5	36,2	84,0	20,7	562,2	12,9	44,3	12,7	20,7		
4 <sup>e</sup> trimestre .....	123,8	287,0	34,6	79,3	20,8	545,5	12,6	49,2	14,4	20,5		
1986 1 <sup>er</sup> trimestre .....	137,3	289,2	33,8	42,8	19,0	522,1	12,5	53,7	16,0	19,2		
2 <sup>e</sup> trimestre .....	123,5	281,7	32,8	28,8	16,6	483,4	12,2	58,1	15,0	19,3		
3 <sup>e</sup> trimestre .....	117,6	282,3	32,5	79,5	16,9	528,8	12,1	61,0	13,2	19,2		
4 <sup>e</sup> trimestre .....	118,4	288,3	31,9	77,3	16,8	532,7	12,3	61,5	11,0	13,2		
1987 1 <sup>er</sup> trimestre .....	131,0	292,8	31,5	41,6	14,5	511,4	12,3	64,1	13,5	12,6		
2 <sup>e</sup> trimestre .....	116,4	285,2	31,3	27,5	12,5	472,9	11,9	65,4	17,3	14,2		
1986 Août .....	116,9	282,4	32,8	83,0	16,3	531,4	12,1	61,0	10,3	19,1		
Septembre .....	115,5	281,1	31,9	86,7	17,2	532,4	12,1	61,8	15,0	16,9		
Octobre .....	119,4	287,9	31,9	83,4	17,4	540,0	12,3	62,3	13,7	14,8		
Novembre .....	114,7	284,8	31,7	76,9	16,9	525,0	12,3	60,6	10,1	12,9		
Décembre .....	121,1	292,2	32,1	71,6	16,3	533,3	12,4	61,6	9,2	11,9		
1987 Janvier .....	133,1	296,9	32,0	53,3	15,2	530,5	12,2	64,1	11,2	11,9		
Février .....	130,8	291,4	31,2	40,5	14,5	508,4	12,3	63,3	14,1	12,8		
Mars .....	129,1	290,0	31,2	31,1	13,8	495,2	12,2	64,9	15,2	13,2		
Avril .....	123,4	287,5	31,3	27,1	12,9	482,2	12,0	65,6	17,7	14,0		
Mai .....	116,0	284,9	31,3	25,8	12,5	470,5	11,9	64,9	16,6	14,0		
Juin .....	109,8	283,3	31,3	29,5	12,2	466,1	11,9	65,8	17,7	14,6		
Juillet .....	113,8	292,1	32,0	64,5	12,6	515,0	11,9	66,4	15,4	15,7		
Août .....	108,9	288,2	31,9	76,1	12,7	517,8	11,8	66,9	12,9	15,7		

<sup>1</sup> Données annuelles ou trimestrielles : moyenne des données à fin de moi ; données mensuelles : fin de mois.

<sup>2</sup> Chômeurs indemnisés qui, en vertu de l'Arrêté Royal du 29 décembre 1984, ont opté pour le statut de non-demandeur d'emploi. Jusqu'en mars 1985 inclus, ces chômeurs, qui continuent à bénéficier des allocations de chômage, étaient inclus dans les colonnes (b) et (c) et donc dans le total (f) ; leur élimination des demandeurs d'emploi a donc pour effet de rompre la continuité des séries statistiques. Cette continuité peut être rétablie en ce qui concerne la colonne (f) en ajoutant aux chiffres de celle-ci ceux de la colonne (h). De même, les données du tableau permettent de calculer, à partir d'avril 1985, un taux de chômage (dessaïsonnés) qui, jusqu'à un certain point, soit comparable à celui des périodes précédentes : il suffit de recalculer le taux de chômage pour le mois d'avril 1985 et chacun des mois ultérieurs suivant la formule :

$$\frac{\text{colonne (f) + colonne (h)} \times \text{colonne (g)}}{\text{colonne (f)}} = \text{taux de chômage.}$$

<sup>3</sup> Y compris les emplois vacants parmi les stages des jeunes et dans le cadre spécial temporaire et, à partir de septembre 1982, ceux relatifs au troisième circuit de travail.

<sup>4</sup> A l'exclusion des chômeurs occupés dans un atelier protégé, des chômeurs qui ont accepté un emploi à temps réduit en vue d'échapper au chômage et, à partir de janvier 1985, des demandeurs d'emploi occupés à temps réduit pendant la période d'attente.

<sup>5</sup> Total des demandeurs d'emploi [colonne (f)] en pourcentage de la population active (chiffres dessaïsonnés).

<sup>6</sup> Données annuelles ou trimestrielles : moyennes par an ou par trimestre des données mensuelles.

Référence bibliographique : *Bulletin de la Banque Nationale de Belgique*, LX<sup>e</sup> année, tome II, n<sup>o</sup> 1-2, juillet-août 1985, p. 29.



### III. — AGRICULTURE ET PECHE

#### 1. — AGRICULTURE

Sources : I.N.S. : Statistiques agricoles, et Institut Economique Agricole.

	1979	1980	1981	1982	1983	1984	1985	1986
<b>Superficie agricole utilisée<sup>1</sup></b> (milliers d'hectares)								
Froment .....	182	179	166	170	187	177	180	181
Autres céréales panifiables .....	21	19	15	14	16	16	16	17
Céréales non panifiables .....	195	193	191	177	170	168	149	152
Betteraves sucrières .....	116	117	130	124	109	117	118	113
Autres plantes industrielles .....	10	10	9	12	14	17	16	13
Pommes de terre .....	36	38	34	37	34	36	41	40
Autres plantes et racines tuberculifères .....	19	18	16	17	15	15	15	14
Prés et prairies .....	710	702	697	691	686	678	669	661
Cultures maraîchères .....	19	18	23	28	25	25	27	23
Cultures fruitières .....	12	12	11	11	11	11	11	11
Divers .....	112	112	117	123	133	136	148	158
Total ...	1.432	1.418	1.409	1.404	1.400	1.396	1.390	1.383
<b>Production végétale<sup>2</sup></b> (milliers de tonnes)								
Froment .....	953	853	875	1.010	1.003	1.249	1.150	1.257
Avoine .....	119	109	109	153	80	92	94	59
Orge .....	767	807	752	745	670	873	685	793
Autres céréales .....	140	124	120	138	123	155	137	148
Betteraves sucrières .....	5.867	5.315	6.936	7.430	5.120	5.763	5.952	5.886
Pommes de terre .....	1.426	1.416	1.459	1.582	978	1.332	1.522	1.401
<b>Animaux<sup>1</sup></b> (milliers)								
Vaches laitières .....	981	976	969	968	984	994	973	947
Autres bovidés .....	2.077	2.078	2.045	2.057	2.102	2.129	2.119	2.113
Porcs .....	5.125	5.173	5.112	5.040	5.314	5.230	5.365	5.585
<b>Production animale</b>								
Livraisons de lait aux laiteries (millions de litres)	2.888	2.904	2.948	2.963	3.091	2.961	3.037	3.197
Abattages (poids net de la viande - milliers de tonnes)	919	952	974	941	979	1.036	1.033	1.053

<sup>1</sup> Recensement au 15 mai.

<sup>2</sup> Estimations sur base des rendements à l'hectare.

#### III - 2. — PECHE MARITIME

Poissons débarqués dans les ports belges — Pêche belge

(milliers de tonnes)

Source : Ministère de l'Agriculture : Revue de l'agriculture.

	1978	1979	1980	1981	1982	1983	1984	1985
Poissons de fond .....	35,3	29,8	25,7	26,0	24,9	27,8	27,7	28,0
Poissons pélagiques .....	0,0	0,0	2,5	7,6	9,3	5,4	4,1	3,1
Crustacés et mollusques .....	2,5	2,3	2,4	2,3	3,0	2,9	2,7	2,6
Total ...	37,8	32,1	30,6	35,9	37,2	36,1	34,5	33,7

# IV — INDUSTRIE

## IV - 1. — PRODUCTION INDUSTRIELLE

Indices 1980 = 100

Source : I.N.S. : Statistiques industrielles

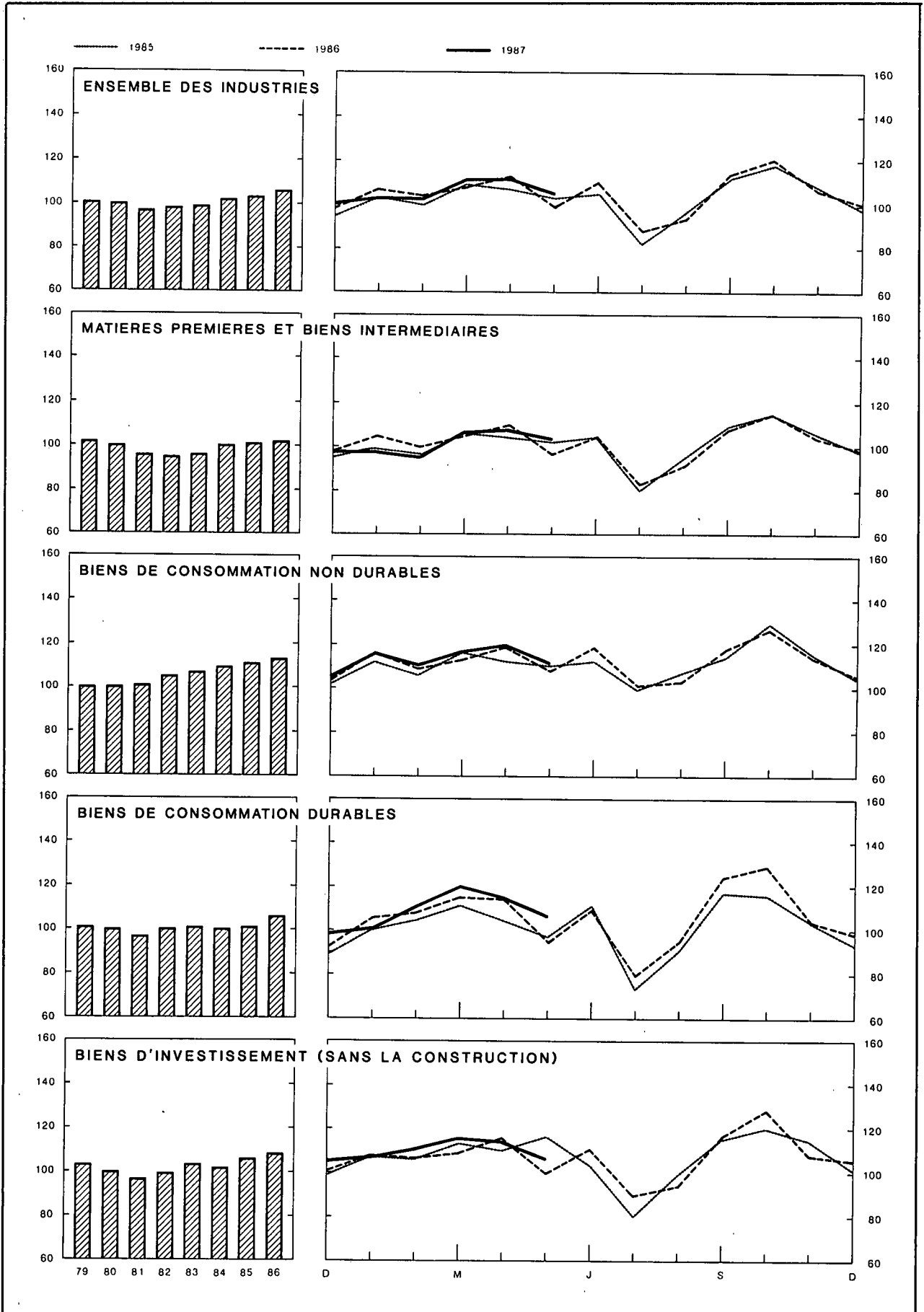

## IV - 1. — PRODUCTION INDUSTRIELLE

Source : I.N.S. : Statistiques industrielles

Moyennes mensuelles ou mois	Indices I.N.S., 1980 = 100							Indice général <sup>2</sup> 1980 = 100	
	Indice général <sup>1</sup>	Dont :		Dont :				Indice I.N.S.	Indice INDEBA <sup>3</sup>
		Industries manu- facturières	Industries extractives	Matières premières et biens inter- médiaires	Biens de consom- mation non durables	Biens de consom- mation durables	Biens d'inves- tissement		
Pondération par rapport à l'ensemble de la production industrielle en 1986 et 1987	100,0	97,3	2,7	56,3	18,4	13,1	12,2	—	—
1979 .....	101	102	97	102	100	101	103	100	98
1980 .....	100	100	100	100	100	100	100	100	100
1981 .....	97	98	94	96	101	97	97	94	94
1982 .....	98	98	95	95	105	100	99	93	94
1983 .....	99	100	89	96	107	101	103	91	91
1984 .....	102	102	90	100	109	100	102	90	91
1985 .....	104	104	84	101	111	101	106	90	93
1986 .....	105	106	76	101	113	105	107	92	100
1985 1 <sup>er</sup> trimestre .....	104	105	79	100	111	105	108	85	89
2 <sup>e</sup> trimestre .....	105	105	92	103	112	101	107	95	98
3 <sup>e</sup> trimestre .....	97	97	80	94	107	93	98	86	86
4 <sup>e</sup> trimestre .....	108	109	85	106	116	104	111	95	100
1986 1 <sup>er</sup> trimestre .....	107	107	76	104	113	108	108	87	95
2 <sup>e</sup> trimestre .....	106	107	72	103	115	105	107	96	104
3 <sup>e</sup> trimestre .....	98	99	72	94	109	99	100	88	93
4 <sup>e</sup> trimestre .....	108	109	82	104	115	108	112	96	107
1987 1 <sup>er</sup> trimestre .....	106	107	61	100	114	111	111	86	98
1986 Mai .....	99	100	64	96	108	95	101	88	97
Juin .....	108	109	87	105	118	108	107	99	108
Juillet .....	85	86	58	81	103	78	83	71	80
Août .....	97	97	68	92	107	95	100	88	91
Septembre .....	113	114	90	108	118	123	117	104	108
Octobre .....	119	119	96	113	127	126	124	108	115
Novembre .....	105	106	81	102	113	101	106	93	103
Décembre .....	101	102	70	98	106	99	106	87	102
1987 Janvier .....	103	104	65	98	116	101	107	81	93
Février .....	103	104	71	96	111	111	111	84	96
Mars .....	112	114	46	107	116	120	116	95	106
Avril .....	112	113	75	108	120	115	114	100	111
Mai .....	106	107	70	104	112	107	107	94	97

<sup>1</sup> Non compris la construction.

<sup>2</sup> Y compris la construction.

<sup>3</sup> Source : L'Echo de la Bourse.

## IV - 2 — PRODUCTION MANUFACTURIERE

Ventilation par secteur industriel

Indices 1980 = 100

Source : I.N.S. : Statistiques industrielles.

Moyennes mensuelles ou mois	Industrie des fabrications métalliques	Industrie chimique et industrie du caoutchouc	Métallurgie de base			Industries alimentaires et fabrication des boissons	Electricité	Industrie des produits minéraux non métalliques	Industrie textile	Industrie du bois	Fabrication d'articles d'habillement et de chaussures	Industrie du papier et du carton	Distribution d'eau	Raffineries de pétrole
			Sidérurgie	Acieries de moulage, fonderies, tréfileries, étrépage et laminage	Métaux non ferreux									
Pondération par rapport à l'ensemble des industries manufacturières en 1986 et 1987 <sup>1</sup>	31,1	15,4	5,5	2,4	2,6	9,9	8,3	4,9	5,1	4,7	3,0	2,6	2,2	1,0
1979 .....	103	106	107	102	102	98	97	100	97	93	103	101	98	103
1980 .....	100	100	100	100	100	100	100	100	100	100	100	100	100	100
1981 .....	97	101	98	96	89	104	94	87	97	98	97	101	100	87
1982 .....	99	103	79	96	95	110	94	82	96	99	99	102	103	74
1983 .....	101	107	82	96	93	111	98	78	103	97	98	105	103	62
1984 .....	101	113	92	99	96	114	102	81	104	95	94	111	104	59
1985 .....	105	117	89	99	100	116	106	74	104	96	92	113	110	51
1986 .....	106	120	82	93	98	119	109	72	105	100	99	115	108	73
1985 1 <sup>er</sup> trimestre .....	108	121	89	102	104	105	110	60	111	93	104	114	110	54
2 <sup>e</sup> trimestre .....	105	120	95	100	104	115	99	83	108	102	85	120	109	37
3 <sup>e</sup> trimestre .....	98	108	84	90	89	113	97	77	88	84	93	108	115	55
4 <sup>e</sup> trimestre .....	111	119	89	104	102	130	119	76	109	104	88	109	106	58
1986 1 <sup>er</sup> trimestre .....	109	123	88	104	105	108	123	57	114	97	108	113	107	67
2 <sup>e</sup> trimestre .....	106	124	81	97	103	119	106	80	111	104	92	122	110	74
3 <sup>e</sup> trimestre .....	100	110	80	83	85	118	96	75	90	90	101	108	113	78
4 <sup>e</sup> trimestre .....	110	122	79	89	99	130	111	77	106	107	94	116	102	72
1987 1 <sup>er</sup> trimestre .....	111	120	75	94	104	112	125	59	107	102	107	119	107	75
1986 Mai .....	100	118	69	90	88	112	98	79	101	89	78	108	114	75
Juin .....	106	125	84	92	110	123	102	80	114	117	95	132	108	71
Juillet .....	82	98	73	70	66	113	92	65	67	76	74	92	113	82
Août .....	99	108	77	82	81	115	94	79	84	81	101	105	112	79
Septembre .....	119	123	88	98	108	124	102	81	119	115	129	126	113	72
Octobre .....	120	134	81	100	103	147	109	86	122	122	120	132	98	62
Novembre .....	105	122	79	85	98	129	108	78	103	97	83	109	106	76
Décembre .....	104	111	77	83	96	112	115	68	94	101	78	108	101	79
1987 Janvier .....	107	115	78	93	101	115	133	49	101	91	90	114	99	85
Février .....	110	116	59	90	102	108	116	56	106	104	111	117	109	68
Mars .....	117	128	87	99	110	113	127	73	115	111	119	126	113	71
Avril .....	114	129	85	89	109	124	111	88	114	117	99	129	108	75
Mai .....	106	123	100	.	100	113	111	90	104	105	98	124	112	62

<sup>1</sup> L'industrie du tabac, les cokeries et l'industrie du cuir dont les indices de production ne sont pas repris dans le tableau, interviennent respectivement pour 0,8 %, 0,4 % et 0,1 % dans l'ensemble de la production manufacturière industrielle.

IV - 3. — ENERGIE

Sources : coke et houille : M.A.E., Administration des Mines; autres données : I.N.S.

Moyennes mensuelles ou mois	Pétrole (milliers de tonnes)					Gaz (millions de m <sup>3</sup> ) Importations de gaz naturel en U.E.B.L.	Coke (milliers de tonnes)		Houille (milliers de tonnes)		Electricité (millions kWh)	
	Mise en œuvre de pétrole brut	Consommation intérieure					Production	Consommation intérieure	Production	Consommation intérieure		Production nette
		Total <sup>1</sup>	Dont :									
		Essence autos	Gas-oil et fuel-oil léger	Fuel-oil résiduel								
1979 .....	2.747	1.865	264	823	539	1.057	537	580	510	1.266	4.137	
1980 .....	2.663	1.642	246	702	470	976	504	545	527	1.297	4.251	
1981 .....	2.316	1.450	227	645	383	914	500	523	511	1.255	4.015	
1982 .....	1.966	1.389	222	593	385	726	435	436	545	1.285	3.995	
1983 .....	1.652	1.200	215	562	236	766	426	416	508	1.036	4.159	
1984 .....	1.560	1.142	216	573	170	769	494	492	525	1.201	4.321	
1985 .....	1.356	1.197	208	637	186	779	497	478	518	1.192	4.515	
1986 .....	1.935	1.326	227	714	229	695	428	421	466	1.046	4.626	
1985 2 <sup>e</sup> trimestre .....	982	1.169	217	570	210	618	498	491	525	1.201	4.208	
3 <sup>e</sup> trimestre .....	1.467	1.141	217	583	161	390	498	459	444	1.050	4.105	
4 <sup>e</sup> trimestre .....	1.540	1.252	216	677	216	869	505	491	503	1.237	5.052	
1986 1 <sup>er</sup> trimestre .....	1.785	1.593	210	946	283	1.026	484	451	548	1.246	5.230	
2 <sup>e</sup> trimestre .....	1.963	1.496	236	772	306	519	414	417	385	1.033	4.491	
3 <sup>e</sup> trimestre .....	2.071	1.271	231	665	199	463	417	409	416	842	4.084	
4 <sup>e</sup> trimestre .....	1.923	1.346	248	682	263	773	395	406	515	1.065	4.698	
1987 1 <sup>er</sup> trimestre .....	2.024	1.394	217	823	205	1.114	418	366	408	913	5.329	
2 <sup>e</sup> trimestre .....						636	429	*415	398	*1.123	4.605	
1986 Juin .....	1.896	1.290	228	584	279	384	373	406	495	1.197	4.344	
Juillet .....	2.190	1.154	232	597	168	370	408	396	363	807	3.922	
Août .....	2.095	1.456	234	836	205	438	425	416	367	608	3.981	
Septembre .....	1.927	1.202	227	563	225	587	417	415	518	1.111	4.348	
Octobre .....	1.656	1.273	256	571	269	625	412	420	584	1.051	4.613	
Novembre .....	2.020	1.185	223	573	241	759	384	383	521	818	4.588	
Décembre .....	2.094	1.580	265	901	278	951	390	416	440	1.327	4.893	
1987 Janvier .....	2.323	1.473	225	841	248	1.140	410	342	504	1.189	5.651	
Février .....	1.852	1.261	198	782	154	996	396	362	514	753	4.948	
Mars .....	1.898	1.449	229	846	214	1.095	449	394	206	797	5.388	
Avril .....	1.996	1.194	244	584	185	642	431	*426	398	*1.133	4.723	
Mai .....						594	430	*404	366	* 811	4.709	
Juin .....						660	425	*414	430	*1.425	4.383	

<sup>1</sup> Essence autos, gas-oil, fuel-oil résiduel, essences aviation et carburacteur (type essence), essences spéciales et white spirit, pétrole et carburacteur (type pétrole),

huiles de graissage et autres produits lubrifiants, brai de pétrole résiduel, bitumes asphaltiques, gaz de pétrole énergétiques et chimiques.

## IV - 4. — METALLURGIE

Source : Sidérurgie : Eurostat; Fabrications métalliques : I.N.S. : Statistiques industrielles.

Moyennes mensuelles ou mois	Sidérurgie (milliers de tonnes)		Fabrications métalliques (milliards de francs)			Expéditions
	Production d'acier brut	Production d'acier fini	Commandes inscrites			
			pour le marché intérieur	pour les exportations	Total	
1979 .....	1.120	855	18,0	36,9	54,9	50,0
1980 .....	1.027	784	17,5	35,6	53,1	52,3
1981 .....	1.024	735	17,7	37,9	55,6	54,4
1982 .....	833	608	17,9	43,3	61,2	62,5
1983 .....	846	583	19,0	47,3	66,3	67,7
1984 .....	942	674	20,3	52,7	73,0	71,0
1985 .....	890	666	21,7	58,3	80,1	80,1
1986 .....	809	614	* 22,2	* 61,7	* 83,9	* 84,6
1985 1 <sup>er</sup> trimestre .....	891	659	21,4	59,8	81,1	78,5
2 <sup>e</sup> trimestre .....	940	731	21,8	61,5	83,3	82,8
3 <sup>e</sup> trimestre .....	840	616	19,3	49,2	68,5	68,8
4 <sup>e</sup> trimestre .....	891	658	24,5	62,9	87,3	90,1
1986 1 <sup>er</sup> trimestre .....	864	676	* 23,6	* 63,4	* 87,0	* 84,5
2 <sup>e</sup> trimestre .....	786	613	* 21,7	* 63,1	* 84,8	* 88,9
3 <sup>e</sup> trimestre .....	807	574	* 20,3	* 53,5	* 73,8	* 72,9
4 <sup>e</sup> trimestre .....	780	586	* 23,4	* 66,6	* 90,0	* 91,9
1987 1 <sup>er</sup> trimestre .....	736	580	* 21,0	* 64,7	* 85,7	* 84,9
1986 Avril .....	878	679	* 21,6	* 66,0	* 87,6	* 91,9
Mai .....	692	508	* 20,5	* 57,2	* 77,7	* 78,0
Juin .....	789	653	* 23,0	* 66,0	* 89,0	* 96,9
Juillet .....	741	496	* 18,2	* 44,9	* 63,1	* 59,1
Août .....	849	524	* 19,3	* 48,0	* 67,3	* 65,8
Septembre .....	831	716	* 23,3	* 67,6	* 90,9	* 93,8
Octobre .....	802	669	* 23,1	* 72,3	* 95,4	* 100,3
Novembre .....	776	568	* 22,5	* 62,9	* 85,4	* 85,8
Décembre .....	762	520	* 24,6	* 64,7	* 89,3	* 89,6
1987 Janvier .....	764	561	* 19,2	* 58,8	* 78,0	* 74,8
Février .....	593	475	* 22,2	* 65,1	* 87,3	* 86,4
Mars .....	852	704	* 21,6	* 70,2	* 91,8	* 93,6
Avril .....	839	697				

## IV - 5. — CONSTRUCTION

Sources : avis favorables : *Ministère des Travaux Publics, Administration de l'Urbanisme (par région)*; autres données : *I.N.S. : Statistiques industrielles.*

Moyennes mensuelles ou mois	Logements					Autres bâtiments					Production Indice 1980 = 100 <sup>1</sup>
	Avis favorables	Autorisations de bâtir		Bâtiments commencés		Avis favorables	Autorisations de bâtir		Bâtiments commencés		
	Nombre	Nombre	Volume	Nombre	Volume	Nombre	Nombre	Volume	Nombre	Volume	
	(milliers)	(milliers)	(milliers de m <sup>3</sup> )	(milliers)	(milliers de m <sup>3</sup> )	(milliers)	(milliers)	(milliers de m <sup>3</sup> )	(milliers)	(milliers de m <sup>3</sup> )	
1979 .....	4,7	5,2	2.920	5,7	3.111	0,7	0,6	2.370	0,6	2.005	96
1980 .....	4,0	4,2	2.358	3,9	2.191	0,7	0,6	1.866	0,5	1.654	100
1981 .....	2,8	2,9	1.672	2,7	1.608	0,6	0,4	1.800	0,4	1.444	83
1982 .....	2,1	2,3	1.341	2,4	1.398	0,7	0,5	1.915	0,4	1.428	79
1983 .....	1,8	1,9	1.182	2,3	1.393	0,7	0,5	1.748	0,5	1.848	64
1984 .....	1,9	2,3	1.422	2,0	1.248	0,4	0,6	1.839	0,5	1.514	57
1985 .....	2,2	2,5	1.571	2,4	1.481	0,4	0,6	2.168	0,5	1.859	55
1986 .....	.	2,5	1.536	2,0	1.275	.	0,6	2.115	0,5	1.673	* 55
1985 1 <sup>er</sup> trimestre .....	2,2	2,5	1.565	1,8	1.109	0,3	0,4	1.655	0,4	1.982	—
2 <sup>e</sup> trimestre .....	2,5	2,9	1.894	3,0	1.873	0,4	0,6	2.346	0,5	1.682	—
3 <sup>e</sup> trimestre .....	2,2	2,4	1.506	2,4	1.556	0,5	0,6	2.331	0,5	1.888	—
4 <sup>e</sup> trimestre .....	1,9	2,2	1.319	2,4	1.386	0,4	0,6	2.399	0,6	1.882	—
1986 1 <sup>er</sup> trimestre .....	1,8	2,3	1.417	1,6	980	0,3	0,5	1.917	0,3	1.431	—
2 <sup>e</sup> trimestre .....	2,1	2,9	1.746	2,7	1.760	0,4	0,6	2.313	0,6	2.384	—
3 <sup>e</sup> trimestre .....	.	2,4	1.567	2,1	1.311	.	0,7	2.157	0,5	1.414	—
4 <sup>e</sup> trimestre .....	.	2,3	1.413	1,8	1.050	.	0,6	2.072	0,4	1.464	—
1987 1 <sup>er</sup> trimestre .....	.	2,9	1.807	2,0	1.201	.	0,6	2.386	0,5	1.922	—
1986 Avril .....	2,3	2,7	1.636	2,8	1.825	0,4	0,6	2.845	0,6	2.352	54
Mai .....	1,7	2,1	1.410	2,6	1.710	0,4	0,5	1.554	0,5	1.952	54
Juin .....	2,3	3,8	2.191	2,7	1.745	0,4	0,8	2.540	0,6	2.849	54
Juillet .....	2,1	2,7	1.760	2,0	1.285	0,5	0,7	2.145	0,4	1.540	55
Août .....	.	2,0	1.460	2,1	1.316	.	0,6	1.919	0,5	1.304	55
Septembre .....	.	2,5	1.482	2,1	1.333	.	0,7	2.407	0,5	1.398	* 55
Octobre .....	.	2,2	1.434	1,8	1.130	.	0,6	2.046	0,4	1.449	* 55
Novembre .....	.	2,1	1.267	1,5	880	.	0,6	1.992	0,3	1.044	* 56
Décembre .....	.	2,6	1.537	2,0	1.140	.	0,6	2.177	0,5	1.898	* 56
1987 Janvier .....	.	2,5	1.460	2,2	1.321	.	0,6	2.169	0,7	2.683	* 55
Février .....	.	2,7	1.729	1,6	930	.	0,6	2.150	0,5	1.423	* 56
Mars .....	.	3,6	2.233	2,1	1.351	.	0,6	2.839	0,3	1.661	* 55
Avril .....	.	3,4	2.085	2,5	1.596	.	0,6	2.444	0,4	1.187	* 55

<sup>1</sup> Travaux publics et privés. *Indices mensuels* : moyennes mobiles des douze derniers mois de l'indice de la production non désaisonnalisé corrigé pour la composition inégale des mois. *Indices annuels* : moyenne de l'indice de la production non

désaisonnalisé, corrigé pour la composition inégale des mois, des douze mois de l'année et non la moyenne des indices mensuels.

# IV - 6. — PRODUCTION INDUSTRIELLE DES PAYS DE LA COMMUNAUTE ECONOMIQUE EUROPEENNE

Pourcentage de variation par rapport à l'indice de l'année précédente, ou le trimestre correspondant de l'année précédente.

Source : OCDE. : Principaux indicateurs économiques

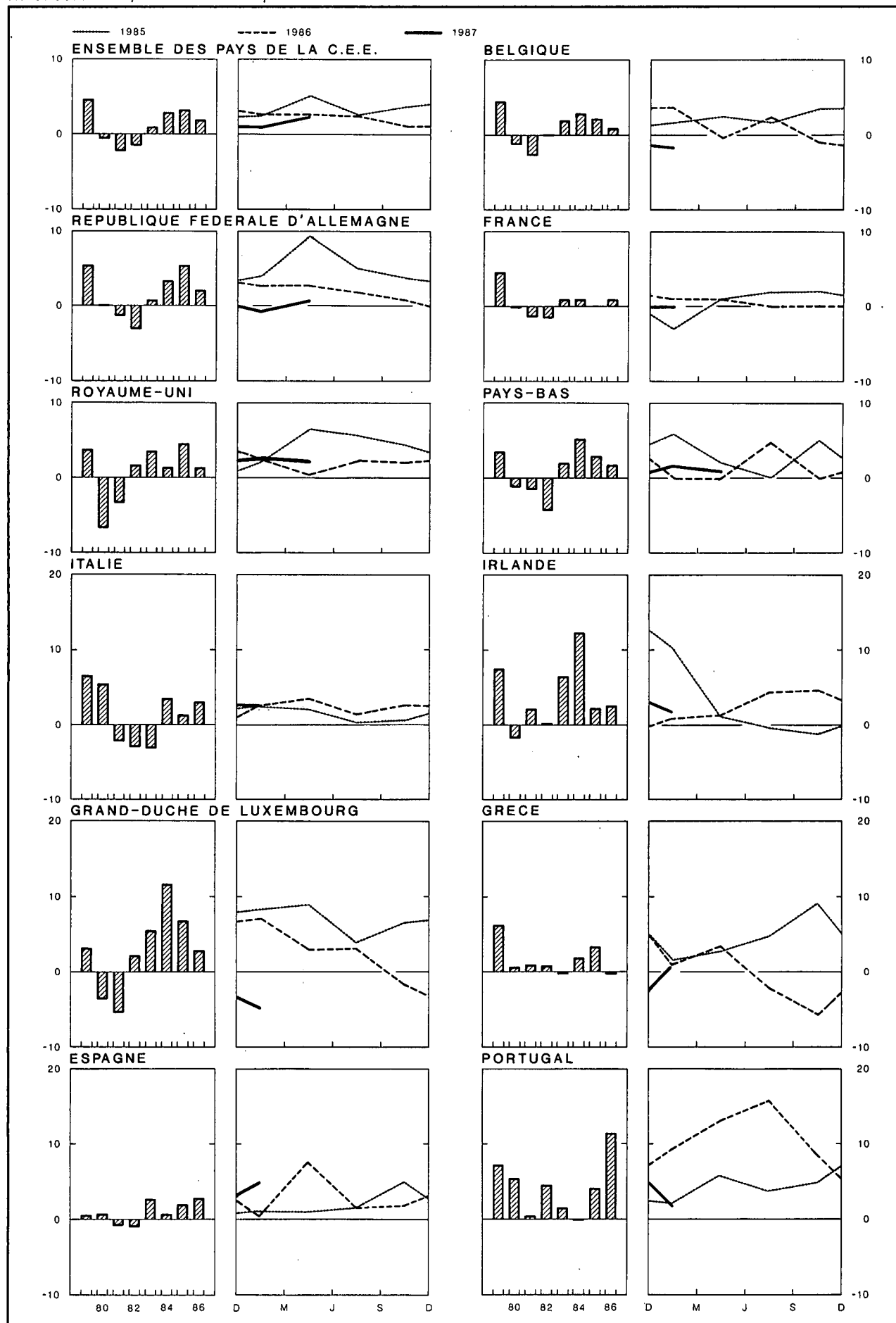



## IV - 6. — PRODUCTION INDUSTRIELLE DES PAYS DE LA COMMUNAUTE ECONOMIQUE EUROPEENNE

Indices 1980 = 100

(ajustés pour variations saisonnières)

Source : OCDE : Principaux indicateurs économiques.

	Ensemble des pays C.E.E. (11 pays <sup>1</sup> )	Belgique	Répu- blique Fédérale d'Alle- magne <sup>2</sup>	France	Royaume- Uni	Pays-Bas	Italie	Irlande	Grand- Duché de Luxem- bourg	Grèce	Espagne	Portugal
1979 .....	101	102	100	100	107	101	95	102	103	99	99	95
1980 .....	100	100	100	100	100	100	100	100	100	100	100	100
1981 .....	98	97	99	99	97	98	98	102	94	101	99	100
1982 .....	96	97	96	97	98	94	95	105	96	102	98	105
1983 .....	97	99	96	98	102	96	92	111	102	101	101	107
1984 .....	100	102	100	99	103	101	96	125	114	104	101	107
1985 .....	103	104	105	99	108	104	97	128	121	107	104	111
1986 .....	106	105	107	100	110	106	100	132	125	107	107	124
1985 2 <sup>e</sup> trimestre .....	103	104	104	99	109	104	97	128	122	106	102	111
3 <sup>e</sup> trimestre .....	104	105	106	101	108	102	97	124	121	110	104	111
4 <sup>e</sup> trimestre .....	104	106	106	100	108	105	96	129	125	112	106	115
1986 1 <sup>er</sup> trimestre .....	104	106	106	99	109	107	99	131	127	105	103	118
2 <sup>e</sup> trimestre .....	106	104	107	100	110	104	100	130	125	109	110	125
3 <sup>e</sup> trimestre .....	106	108	108	101	111	107	98	131	125	108	106	129
4 <sup>e</sup> trimestre .....	106	105	107	100	111	105	99	135	123	106	108	124
1987 1 <sup>er</sup> trimestre .....	106	104	105	99	112	109	102	134	121	106	108	121
2 <sup>e</sup> trimestre .....	108	.	108	.	112	105	.	.	.	.	.	.
1986 Juin .....	106	104	108	102	108	104	101	131	125	110	110	129
Juillet .....	107	110	109	103	111	106	99	124	125	119	109	129
Août .....	105	108	108	103	111	106	98	134	127	100	100	127
Septembre .....	106	104	107	103	111	109	98	134	123	105	108	130
Octobre .....	106	105	108	103	111	105	99	137	123	105	109	125
Novembre .....	106	104	107	101	111	107	100	135	129	106	107	123
Décembre .....	105	105	105	101	110	104	99	132	116	106	107	125
1987 Janvier .....	104	105	104	99	111	109	99	131	125	102	105	120
Février .....	106	105	106	102	112	107	102	136	119	110	109	123
Mars .....	107	102	105	103	113	110	104	134	118	105	109	119
Avril .....	107	109	108	102	112	104	103	143	121	106	111	127
Mai .....	108	112	108	103	113	106	106	148	128	103	.	.
Juin .....	109	.	107	105	112	105	.	.	.	.	.	.

<sup>1</sup> Le Danemark n'établit pas d'indice de la production industrielle.

<sup>2</sup> Y compris Berlin-Ouest.

## V. — SERVICES

### 1. — TRANSPORTS

#### a. — Activités de la S.N.C.B. et de la SABENA

Sources : S.N.C.B. et SABENA.

Moyennes mensuelles ou mois	S.N.C.B.					SABENA	
	Trafic voyageurs		Trafic marchandises (wagons complets)			Trafic payant aérien régulier	
	Voyageurs-km	Tonnes-km productives <sup>1</sup>	Tonnage total	dont :		Passagers-km	Tonnes-km
				combustibles et huiles minérales <sup>2</sup>	minerais <sup>2</sup>		
(millions)		(milliers de tonnes)			(millions)		
1979 .....	580	711	6.157	1.597	1.327	402	70
1980 .....	580	667	5.922	1.607	1.230	404	70
1981 .....	590	628	5.803	1.617	1.190	433	77
1982 .....	573	566	5.200	1.541	949	440	81
1983 .....	553	572	5.275	1.485	877	440	82
1984 .....	537	659	5.903	1.647	1.001	457	86
1985 .....	548	688	6.035	1.600	1.084	472	91
1986 .....	506	618	5.260	1.399	980	463	91
1985 2 <sup>e</sup> trimestre .....	558	705	6.264	1.629	1.182	497	97
3 <sup>e</sup> trimestre .....	530	638	5.642	1.473	1.110	584	99
4 <sup>e</sup> trimestre .....	564	739	6.322	1.562	1.125	424	86
1986 1 <sup>er</sup> trimestre .....	541	654	5.688	1.596	1.058	393	82
2 <sup>e</sup> trimestre .....	456	583	4.945	1.292	830	456	91
3 <sup>e</sup> trimestre .....	499	621	5.152	1.293	1.054	581	102
4 <sup>e</sup> trimestre .....	527	616	5.254	1.415	976	424	90
1987 1 <sup>er</sup> trimestre .....	519	578	5.018	1.281	921	401	79
2 <sup>e</sup> trimestre .....	* 519	637	5.488	1.425	1.099	514	90
1986 Juillet .....	504	628	5.019	1.103	1.058	588	104
Août .....	467	567	4.669	1.303	942	619	105
Septembre .....	526	667	5.768	1.474	1.161	535	97
Octobre .....	562	686	5.828	1.493	1.032	455	93
Novembre .....	523	603	5.092	1.396	966	393	88
Décembre .....	496	559	4.843	1.357	931	423	89
1987 Janvier .....	508	495	4.370	1.244	751	450	82
Février .....	512	569	5.027	1.291	967	367	78
Mars .....	538	669	5.657	1.309	1.045	385	77
Avril .....	521	575	4.817	1.267	699	509	90
Mai .....	514	669	5.827	1.434	1.436	506	92
Juin .....	* 522	666	5.819	1.573	1.162	526	88
Juillet .....	* 499	541	4.636	1.070	925	623	102

<sup>1</sup> Les tonnes-km productives sont relatives aux transports commerciaux (à l'exclusion des transports en service) : c'est la somme des produits du poids de chaque expédition par le parcours pour lequel elle a été taxée.

<sup>2</sup> Nouvelle série à partir de janvier 1986.

V - 1b. — Navigation maritime

V - 1c. —  
Navigation  
intérieure

Sources : *Stad Antwerpen - Havenbedrijf* [col. (1)], I.N.S. (autres colonnes).

Source : I.N.S.

Moyennes mensuelles ou mois	Port d'Anvers			Port de Gand			Ports de Bruges et Zeebrugge			Ensemble des trafics <sup>1</sup>	
	Capacité des navires entrés (milliers de tonnes de jauge brutes)	Marchandises (milliers de tonnes métriques)		Capacité des navires entrés (milliers de tonnes de jauge brutes)	Marchandises (milliers de tonnes métriques)		Capacité des navires entrés (milliers de tonnes de jauge brutes)	Marchandises (milliers de tonnes métriques)		(milliers de tonnes métriques)	(millions de tonnes-km)
		Entrées	Sorties		Entrées	Sorties		Entrées	Sorties		
	(1)	(2)	(3)	(4)	(5)	(6)	(7)	(8)	(9)	(1)	(2)
1979 .....	8.628	3.440	2.663	1.273	1.184	297	3.764	745	149	8.450	492
1980 .....	8.558	3.603	3.033	1.310	1.205	282	4.017	815	164	8.411	488
1981 .....	8.718	3.479	3.024	1.392	1.234	274	3.781	635	174	8.100	454
1982 .....	9.390	4.015	2.815	1.578	1.513	283	3.405	356	156	7.549	417
1983 .....	9.083	3.748	2.720	1.659	1.283	263	3.384	332	161	7.602	414
1984 .....	9.736	4.022	3.191	1.800	1.566	415	3.458	345	212	8.224	437
1985 .....	9.969	3.851	3.188	1.883	1.786	583	3.583	380	252	7.803	422
1986 .....	10.582	4.274	3.039	1.728	1.512	408	3.478	416	272	* 7.943	* 434
1985 2 <sup>e</sup> trimestre ..	10.083	3.708	3.121	1.884	1.716	573	3.577	429	255	8.600	448
3 <sup>e</sup> trimestre ..	10.125	3.765	3.015	1.903	1.552	499	3.642	385	256	8.027	411
4 <sup>e</sup> trimestre ..	10.095	3.925	3.052	1.997	1.976	621	3.434	437	312	8.131	470
1986 1 <sup>er</sup> trimestre ..	10.189	3.789	3.095	1.791	1.612	346	3.471	325	272	7.019	383
2 <sup>e</sup> trimestre ..	10.819	4.468	2.952	1.767	1.570	444	3.373	504	252	8.789	481
3 <sup>e</sup> trimestre ..	10.783	4.536	2.624	1.611	1.265	338	3.512	434	282	7.578	422
4 <sup>e</sup> trimestre ..	10.537	4.302	3.485	1.741	1.599	504	3.553	402	280	* 8.387	* 449
1987 1 <sup>er</sup> trimestre ..	10.671	4.464	2.890	1.658	1.686	572	3.353	444	304		
2 <sup>e</sup> trimestre ..	11.132	4.205	2.854		1.485	382		472	348		
1986 Juin .....	10.857	3.914	2.717	1.721	1.762	400	3.468	506	190	8.785	479
Juillet .....	10.796	4.346	2.939	1.559	1.158	429	3.515	451	299	6.727	361
Août .....	10.897	3.982	2.150	1.540	886	184	3.272	316	244	7.515	426
Septembre ....	10.655	5.281	2.784	1.735	1.750	400	3.750	535	302	8.493	479
Octobre .....	10.901	4.192	4.221	1.978	2.288	780	3.885	459	305	8.900	485
Novembre ....	10.341	4.413	3.087	1.424	1.452	272	3.671	442	256	8.169	427
Décembre ....	10.368	4.302	3.147	1.821	1.058	460	3.104	306	280	* 8.093	* 435
1987 Janvier .....	10.663	4.186	2.741	1.620	1.295	753	3.278	344	324	* 5.926	* 316
Février .....	10.101	4.278	2.918	1.544	1.953	307	3.357	506	271		
Mars .....	11.249	4.929	3.011	1.809	1.810	657	3.424	483	317		
Avril .....	11.618	4.438	3.223		1.349	391		468	389		
Mai .....	10.703	3.268	2.335		1.602	410		470	266		
Juin .....	11.074	4.909	3.003		1.503	345		478	389		

<sup>1</sup> Trafic intérieur, importations, exportations et transit.

V - 2. — TOURISME

Nuits passées par les touristes en Belgique<sup>1</sup>

(milliers)

Source : I.N.S.

Moyennes mensuelles ou mois <sup>2</sup>	Total	dont pays de résidence habituelle					
		Belgique	France	Pays-Bas	Royaume-Uni	République Fédérale d'Allemagne	Etats-Unis d'Amérique
1979 .....	2.114	1.545	57	164	82	93	43
1980 .....	2.158	1.560	73	159	93	99	41
1981 .....	2.235	1.635	74	160	93	97	41
1982 .....	2.498	1.785	84	232	97	110	47
1983 .....	2.528	1.783	75	256	105	110	50
1984 .....	2.557	1.778	80	257	105	117	62
1985 .....	2.595	1.775	79	264	103	126	74
1986 ..... *	2.214	1.477	64	259	91	99	66
1985 1 <sup>er</sup> trimestre .....	663	296	37	79	46	42	40
2 <sup>e</sup> trimestre .....	2.172	1.381	76	207	131	123	82
3 <sup>e</sup> trimestre .....	5.182	3.863	93	536	161	179	101
4 <sup>e</sup> trimestre .....	926	430	43	135	64	48	68
1986 1 <sup>er</sup> trimestre .....	724	312	38	113	46	46	57
2 <sup>e</sup> trimestre .....	2.186	1.422	79	214	106	124	71
3 <sup>e</sup> trimestre .....	4.995	3.721	88	567	148	172	75
4 <sup>e</sup> trimestre .....	951	451	51	142	62	55	59
1987 1 <sup>er</sup> trimestre .....	708	320	41	110	43	42	48
1986 Mai .....	2.821	1.869	113	283	126	173	72
Juin .....	2.493	1.665	65	252	121	135	77
Juillet .....	7.196	5.521	94	929	146	193	75
Août .....	5.894	4.533	110	553	168	215	68
Septembre .....	1.895	1.108	60	219	130	107	82
Octobre .....	1.140	499	67	179	92	80	73
Novembre .....	840	384	51	105	57	49	57
Décembre .....	873	471	34	143	38	36	47
1987 Janvier .....	628	277	33	109	29	36	46
Février .....	632	265	41	106	39	38	45
Mars .....	865	419	48	115	60	51	53
Avril .....	1.793	1.217	75	126	77	102	52
Mai .....	2.572	1.667	135	258	129	133	74

<sup>1</sup> Y compris les nuitées de camping.

<sup>2</sup> L'I.N.S. publie uniquement des chiffres définitifs pour les données annuelles.

### V - 3. — COMMERCE INTERIEUR

#### a. — Ventes du commerce de détail

Indices 1980 = 100

Source : I.N.S. : Statistiques du commerce.

Moyennes mensuelles ou mois	Par formes de distribution				Par catégories de produits				Ensemble	
	Petit commerce de détail <sup>1</sup>	Grands magasins et entreprises à succursales <sup>2</sup>	Super-marchés <sup>3</sup>	Coopératives de consommation	Alimentation <sup>4</sup>	Textiles et habillement <sup>5</sup>	Articles d'ameublement et de ménage	Autres articles	Valeur	Quantité <sup>6</sup>
Coefficient de pondération en % de l'indice général depuis 1981 .....	—	—	—	—	37,5	14,9	16,6	31,0	100,0	—
1979 .....	92	93	93	102	98	87	87	92	92	99
1980 .....	100	100	100	100	100	100	100	100	100	100
1981 .....	102	108	105	86	98	103	105	109	103	95
1982 .....	115	117	112	79	112	118	110	120	115	97
1983 .....	120	125	117	57	122	128	116	121	121	95
1984 .....	127	130	124	52	132	132	123	128	129	95
1985 .....	136	136	125	50	138	140	135	138	138	97
1986 .....	* 134	140	125	32	* 140	* 141	* 135	* 135	* 138	* 97
1985 1 <sup>er</sup> trimestre .....	125	128	119	49	129	117	115	136	127	90
2 <sup>e</sup> trimestre .....	141	137	123	51	141	148	135	143	142	99
3 <sup>e</sup> trimestre .....	131	129	125	50	134	127	135	131	132	93
4 <sup>e</sup> trimestre .....	148	149	134	49	148	169	155	142	150	105
1986 1 <sup>er</sup> trimestre .....	* 129	134	120	36	* 136	* 122	* 119	* 141	* 133	* 93
2 <sup>e</sup> trimestre .....	* 138	140	125	34	* 142	* 146	* 134	* 142	* 141	* 100
3 <sup>e</sup> trimestre .....	* 126	134	125	29	* 135	* 135	* 131	* 123	* 130	* 92
4 <sup>e</sup> trimestre .....	* 143	152	129	27	* 148	* 163	* 156	* 133	* 147	* 104
1987 1 <sup>er</sup> trimestre .....	* 124	135	118	22	* 126	* 134	* 128	* 131	* 129	* 91
1986 Mai .....	* 138	142	130	35	* 146	* 149	* 130	* 139	* 141	* 100
Juin .....	* 139	137	122	31	* 143	* 138	* 142	* 139	* 141	* 100
Juillet .....	* 123	138	127	32	* 132	* 135	* 136	* 119	* 129	* 92
Août .....	* 120	130	126	31	* 135	* 116	* 118	* 121	* 125	* 88
Septembre .....	* 135	135	121	25	* 139	* 153	* 137	* 128	* 137	* 97
Octobre .....	* 140	149	127	29	* 145	* 163	* 141	* 135	* 144	* 102
Novembre .....	* 123	135	116	26	* 133	* 137	* 129	* 118	* 128	* 91
Décembre .....	* 167	173	145	27	* 167	* 188	* 198	* 146	* 169	* 119
1987 Janvier .....	* 121	144	125	23	* 129	* 147	* 123	* 122	* 129	* 91
Février .....	* 113	125	111	21	* 121	* 106	* 121	* 120	* 119	* 84
Mars .....	* 138	136	118	22	* 128	* 150	* 139	* 150	* 140	* 99
Avril .....	* 138	150	124	24	* 133	* 190	* 138	* 139	* 144	* 101
Mai .....	* 128	143	123	20	* 133	* 146	* 134	* 131	* 134	* 95

<sup>1</sup> Indices calculés sur base des données d'un sondage.

<sup>2</sup> Entreprises de commerce de détail à départements multiples (grands magasins) et entreprises de détail possédant au moins cinq établissements de commerce de détail.

<sup>3</sup> Petites et moyennes entreprises de supermarchés, à libre service complet ou partiel.

<sup>4</sup> Y compris le tabac, mais uniquement pour le petit commerce de détail.

<sup>5</sup> Y compris les textiles d'ameublement.

<sup>6</sup> Indice de valeur déflaté par l'indice général des prix à

### V - 3b. — Ventes à tempérament

#### 1° — Résultats généraux

Source : I.N.S. : Statistiques du commerce

	Contrats en cours à fin de semestre (milliers)				Crédits en cours à fin de semestre (milliards de francs)				Crédits accordés au cours du semestre (milliards de francs)			
	Total	Financement par			Total	Financement par			Total	Financement par		
		vendeurs	banques	autres <sup>1</sup>		vendeurs	banques	autres <sup>1</sup>		vendeurs	banques	autres <sup>1</sup>
1984 1 <sup>er</sup> semestre .....	1.322	715	337	270	80,3	6,0	43,7	30,6	27,9	3,1	14,3	10,5
2 <sup>e</sup> semestre .....	1.406	812	322	272	79,8	6,2	42,8	30,8	22,8	3,2	11,8	7,8
1985 1 <sup>er</sup> semestre .....	1.388	722	385	281	90,0	5,6	50,5	33,9	31,3	3,3	16,1	11,9
2 <sup>e</sup> semestre .....	1.369	679	410	280	95,3	5,6	53,1	36,6	29,1	2,9	15,4	10,8
1986 1 <sup>er</sup> semestre .....	1.468	712	433	323	108,2	5,9	59,4	42,9	41,1	3,7	19,8	17,6
2 <sup>e</sup> semestre .....	1.576	762	459	355	111,7	6,3	62,7	42,7	36,2	3,8	18,4	14,0

#### 2° — Retards de paiement

	Débiteurs en retard de payer 3 termes échus et plus au cours du semestre (milliers)				Créances dues par les débiteurs visés dans les colonnes précédentes (milliards de francs)			
	Total	Financement par			Total	Financement par		
		vendeurs	banques	autres <sup>1</sup>		vendeurs	banques	autres <sup>1</sup>
1984 1 <sup>er</sup> semestre .....	69	59	5	5	1,0	0,3	0,4	0,3
2 <sup>e</sup> semestre .....	75	66	5	4	1,1	0,3	0,4	0,4
1985 1 <sup>er</sup> semestre .....	70	60	6	4	1,2	0,2	0,5	0,5
2 <sup>e</sup> semestre .....	65	55	6	4	1,0	0,2	0,4	0,4
1986 1 <sup>er</sup> semestre .....	71	58	7	6	1,3	0,2	0,7	0,4
2 <sup>e</sup> semestre .....	67	54	7	6	1,1	0,2	0,5	0,4

#### 3° — Répartition des crédits accordés au cours du semestre, par nature des marchandises

	Total	Camions, camionnettes, autobus, matériel de transport lourd		Matériel et tracteurs agricoles, bétail	Autos pour transport de personnes, exceptés autobus		Motos, scooters, vélomoteurs, bicyclettes	Textiles, fourrures, vêtements	Livres	Autre équipement professionnel	Autres articles à usage personnel	Divers <sup>2</sup>
		neufs	usagés		neuves	usagées						
	Contrats (milliers)											
1984 1 <sup>er</sup> semestre .....	732	3	1	1	77	16	6	152	134	6	322	14
2 <sup>e</sup> semestre .....	728	3	1	0	54	14	6	132	135	5	364	14
1985 1 <sup>er</sup> semestre .....	759	3	1	1	80	18	6	161	131	7	335	16
2 <sup>e</sup> semestre .....	684	4	1	0	65	18	5	147	97	6	324	17
1986 1 <sup>er</sup> semestre .....	762	4	1	0	105	22	6	176	101	8	318	21
2 <sup>e</sup> semestre .....	781	3	1	0	76	22	5	200	108	8	337	21
Crédits accordés (milliards de francs)												
1984 1 <sup>er</sup> semestre .....	27,9	1,7	0,4	0,3	16,4	1,9	0,2	0,3	0,8	1,7	3,1	1,1
2 <sup>e</sup> semestre .....	22,8	1,6	0,4	0,1	11,7	1,7	0,2	0,3	0,9	1,7	3,3	0,9
1985 1 <sup>er</sup> semestre .....	31,3	2,2	0,4	0,1	18,1	2,2	0,2	0,3	0,8	2,2	3,7	1,1
2 <sup>e</sup> semestre .....	29,1	2,3	0,5	0,2	15,3	2,3	0,2	0,3	0,8	2,2	3,9	1,1
1986 1 <sup>er</sup> semestre .....	41,1	2,4	0,5	0,2	25,8	3,1	0,2	0,3	0,8	2,7	3,8	1,3
2 <sup>e</sup> semestre .....	36,2	2,4	0,5	0,2	19,7	3,2	0,2	0,4	0,9	2,6	4,6	1,5

<sup>1</sup> Organismes de financement et particuliers.

<sup>2</sup> Y compris les services (voyages, réparations de véhicules à moteur, chauffage central, etc.).

## V - 4. — CHAMBRES DE COMPENSATION<sup>1</sup>

### a) Nombre d'opérations

(milliers de pièces)

Moyennes mensuelles ou mois	Bruxelles							Province	Total général
	Argent au jour le jour	Assignations et mandats postaux	Change	Chèques	Virements	Autres opérations	Total	Toutes opérations	
1983 .....	2	389	9	12.360	13.764	8	26.532	1.408	27.940
1984 .....	2	343	10	13.791	16.149	7	30.302	1.285	31.587
1985 .....	2	329	7	15.432	16.986	2	32.758	1.212	33.970
1986 .....	2	319	8	17.164	18.512	4	36.009	981	36.990
1985 2 <sup>e</sup> trimestre .....	2	337	7	15.669	17.079	2	33.096	1.276	34.372
3 <sup>e</sup> trimestre .....	2	317	7	15.527	16.355	2	32.210	1.161	33.371
4 <sup>e</sup> trimestre .....	2	310	7	16.705	18.213	1	35.238	1.193	36.431
1986 1 <sup>er</sup> trimestre .....	2	329	8	15.609	17.968	1	33.917	1.056	34.973
2 <sup>e</sup> trimestre .....	1	323	8	17.458	18.006	2	35.798	1.012	36.810
3 <sup>e</sup> trimestre .....	2	328	7	17.367	18.006	3	35.713	924	36.637
4 <sup>e</sup> trimestre .....	2	296	8	18.222	20.068	12	38.608	931	39.539
1987 1 <sup>er</sup> trimestre .....	2	324	8	17.354	20.575	5	38.268	916	39.184
2 <sup>e</sup> trimestre .....	2	300	8	19.113	20.514	2	39.939	915	40.854
1986 Juillet .....	2	414	7	18.201	19.352	2	37.978	1.058	39.036
Août .....	1	261	6	15.546	16.014	6	31.834	814	32.648
Septembre .....	2	310	7	18.354	18.652	2	37.327	900	38.227
Octobre .....	2	338	7	18.381	20.024	29	38.781	987	39.768
Novembre .....	2	244	11	16.213	17.837	2	34.309	777	35.086
Décembre .....	2	306	7	20.073	22.342	3	42.733	1.030	43.763
1987 Janvier .....	1	341	9	17.316	20.531	3	38.201	921	39.122
Février .....	2	291	7	16.042	19.763	9	36.114	850	36.964
Mars .....	2	341	7	18.704	21.431	2	40.487	978	41.465
Avril .....	1	316	7	19.239	20.350	1	39.914	936	40.850
Mai .....	2	271	8	17.225	18.324	4	35.834	781	36.615
Juin .....	2	313	8	20.876	22.866	2	44.067	1.029	45.096
Juillet .....	2	385	6	20.115	21.061	2	41.571	964	42.535

### b) Montant des opérations

(milliards de francs)

Moyennes mensuelles ou mois	Bruxelles							Province	Total général
	Argent au jour le jour	Assignations et mandats postaux	Change	Chèques	Virements	Autres opérations	Total	Toutes opérations	
1983 .....	338	6	730	633	4.220	2.089	8.016	610	8.626
1984 .....	337	6	951	698	4.991	2.172	9.155	649	9.804
1985 .....	320	6	957	744	5.547	997	8.571	681	9.252
1986 .....	286	6	1.108	769	6.435	1.068	9.672	680	10.352
1985 2 <sup>e</sup> trimestre .....	323	7	1.005	783	5.346	1.023	8.487	701	9.188
3 <sup>e</sup> trimestre .....	332	5	967	707	5.688	906	8.605	658	9.263
4 <sup>e</sup> trimestre .....	294	5	860	735	5.768	981	8.643	681	9.324
1986 1 <sup>er</sup> trimestre .....	286	6	1.196	823	6.560	1.041	9.912	708	10.620
2 <sup>e</sup> trimestre .....	302	6	1.153	876	6.611	1.097	10.045	709	10.754
3 <sup>e</sup> trimestre .....	284	6	1.022	737	6.035	1.004	9.088	639	9.727
4 <sup>e</sup> trimestre .....	273	5	1.060	639	6.535	1.131	9.643	662	10.305
1987 1 <sup>er</sup> trimestre .....	296	5	1.318	831	6.988	1.056	10.494	667	11.161
2 <sup>e</sup> trimestre .....	280	6	1.128	855	7.194	1.139	10.602	688	11.290
1986 Juillet .....	290	7	985	896	6.275	1.171	9.624	686	10.310
Août .....	252	5	991	585	5.326	874	8.033	590	8.623
Septembre .....	310	6	1.091	729	6.504	967	9.607	642	10.249
Octobre .....	269	5	1.070	613	6.883	1.282	10.122	672	10.794
Novembre .....	206	4	785	565	5.770	1.027	8.357	552	8.909
Décembre .....	345	5	1.326	739	6.951	1.085	10.451	762	11.213
1987 Janvier .....	270	5	1.780	860	7.517	1.175	11.607	693	12.300
Février .....	282	5	1.056	760	6.351	1.030	9.484	648	10.132
Mars .....	337	6	1.118	872	7.095	963	10.391	661	11.052
Avril .....	278	5	1.184	710	7.236	1.371	10.784	710	11.494
Mai .....	259	6	864	910	6.342	845	9.226	591	9.817
Juin .....	302	6	1.335	946	8.005	1.200	11.794	764	12.558
Juillet .....	272	7	1.114	801	7.754	1.131	11.079	668	11.747

<sup>1</sup> Nombre de chambres en activité : depuis mai 1982 jusqu'octobre 1984 : 24 ; depuis novembre 1984 jusqu'avril 1985 : 22 ; depuis mai 1985 : 21.

Référence bibliographique : *Bulletin de la Banque Nationale de Belgique*, LX<sup>e</sup> année, tome I, n° 3, mars 1985, p. 19.

## VI. — REVENUS

### 1. — REMUNERATIONS DES TRAVAILLEURS (hommes et femmes)

Gain moyen brut par heure prestée des ouvriers dans l'industrie<sup>1</sup> (pourcentages de variation par rapport à l'année précédente<sup>2</sup> ou au mois correspondant de l'année précédente)

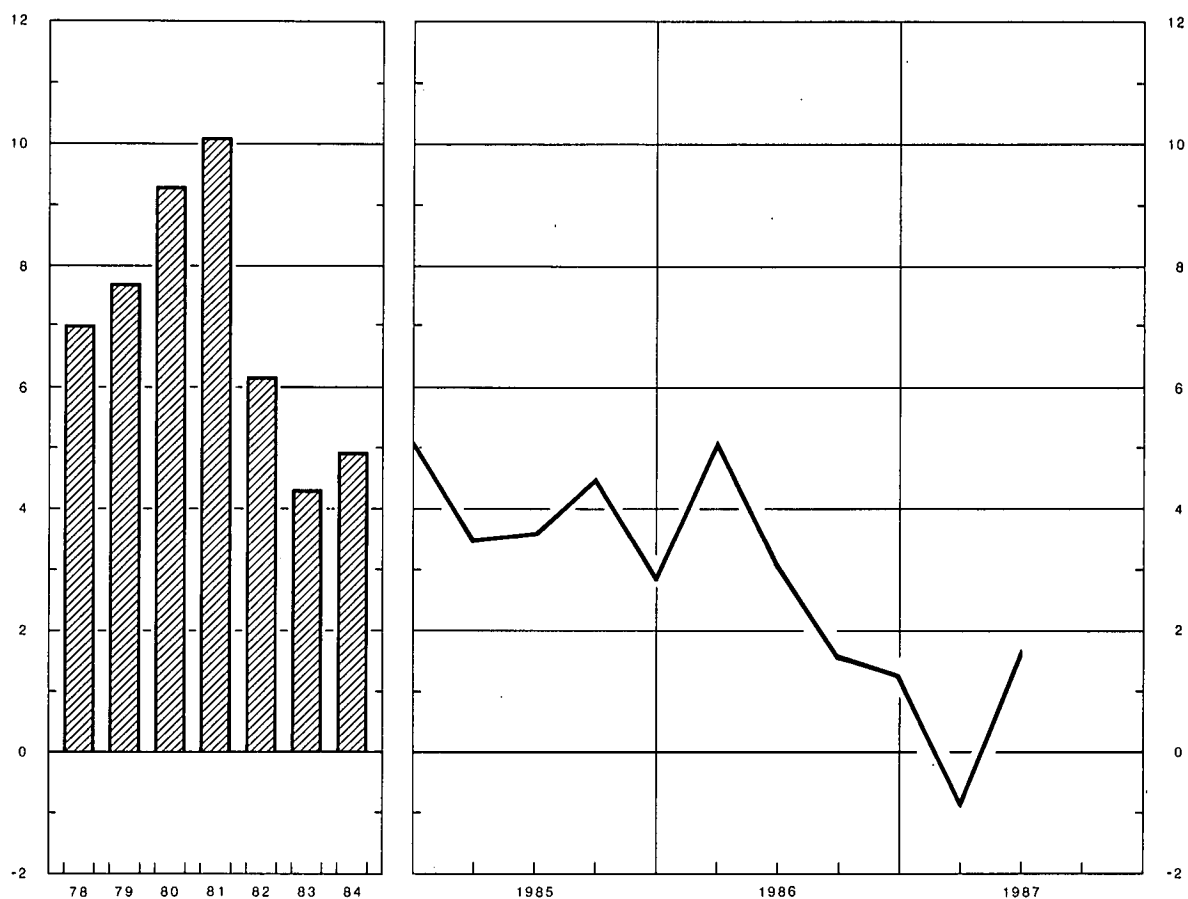

Indices 1975 = 100

	Rémunérations des ouvriers dans l'industrie <sup>1 2</sup>				Salaires conventionnels <sup>5</sup>			
	Gain moyen brut par heure prestée	Salaire horaire type <sup>3</sup>		Salaire-coût horaire <sup>4</sup>	Ouvriers		Employés	
		ouvrier qualifié	ouvrier non qualifié		Indice général	dont : Industries manufacturières	Indice général	dont : Industries manufacturières
Sources :	B.N.B.			IRES	Ministère de l'Emploi et du Travail			
1979 .....	140	139	140	140	141,6	138,4	136,5	132,6
1980 .....	153	152	153	153	153,8	150,6	146,9	142,8
1981 .....	168	164	168	165	167,5	163,8	158,3	153,3
1982 .....	179	175	180	171	179,6	176,1	168,9	164,4
1983 .....	186	183	189	186	190,1	186,6	178,2	174,0
1984 .....	195	191	198	200	200,0	196,4	186,4	182,4
1985 .....	203	197	202	213	205,7	202,0	191,5	187,6
1986 .....	208	199	205	218	208,5	204,5	193,5	189,5
1985 Juin .....	201	195	201	211	204,1	200,5	190,0	186,3
Septembre .....	202	198	203	212	207,3	203,7	193,1	189,3
Décembre .....	209	199	205	219	208,4	204,4	193,5	189,5
1986 Mars .....	209	199	205	219	208,4	204,5	193,5	189,5
Juin .....	206	199	205	217	208,4	204,5	193,5	189,5
Septembre .....	205	198	204	215	208,6	204,6	193,5	189,5
Décembre .....	212	199	204	223	208,7	204,6	193,5	189,5
1987 Mars .....	* 207	* 200	* 206	* 220	209,6	205,8	193,8	189,8
Juin .....	* 210	* 200	* 207	* 224	210,0	206,1	194,4	191,5

<sup>1</sup> Y compris les ouvriers du transport.

<sup>2</sup> Données annuelles : moyenne des mois de mars, juin, septembre et décembre.

<sup>3</sup> Non compris les ouvriers du transport.

<sup>4</sup> Cet indice, qui n'englobe pas les charbonnages, donne le salaire-coût horaire de la main-d'œuvre, y compris les charges sociales légales supportées par l'employeur et non pas le coût par unité produite.

<sup>5</sup> Données trimestrielles : fin de période; données annuelles : moyenne des données à fin de trimestre. Le salaire conventionnel des ouvriers est horaire et celui des employés est mensuel.



## VI - 2. — REMUNERATIONS MOYENNES BRUTES DES TRAVAILLEURS DANS L'INDUSTRIE

(Hommes et femmes)

Source : I.N.S.

Groupes et branches d'industrie	1984	1985	1985	1986	1986	1984	1985	1985	1986	1986
	octobre	avril	octobre	avril	octobre	octobre	avril	octobre	avril	octobre
	Gains horaires des ouvriers (francs)					Traitements mensuels des employés (milliers de francs)				
<i>Ensemble de l'industrie</i> .....	283	290	295	297	296	69,5	71,3	72,6	73,1	73,1
<i>Industrie extractive</i> .....	320	328	333	333	333	72,1	74,2	72,6	69,1	70,1
<i>Bâtiment et génie civil</i> .....	281	286	291	291	290	65,7	67,1	68,2	68,5	68,5
<i>Industrie manufacturière</i> .....	282	289	294	296	295	69,6	71,4	72,9	73,7	73,7
dont :										
Fabrication d'ouvrages en métaux (à l'exclusion des machines et du matériel de transport) .....	288	297	301	299	300	66,6	68,3	70,0	70,7	70,9
Construction de machines et de matériel mécanique .....	293	300	305	309	310	70,0	71,6	73,2	74,1	75,1
Construction électrique et électronique ....	286	294	298	296	294	72,0	73,2	75,2	75,9	75,9
Construction d'automobiles et pièces détachées .....	299	305	307	308	310	68,4	71,0	72,9	72,8	73,1
Construction d'autre matériel de transport .	297	307	313	313	313	70,8	73,1	75,4	76,1	77,1
Fabrication d'instruments de précision, d'optique et similaires .....	269	276	277	281	275	64,0	65,5	67,6	70,6	70,2
Métallurgie de base .....	343	359	363	362	361	83,3	86,0	87,1	87,8	87,8
Industrie chimique .....	331	338	345	347	347	79,6	80,5	82,0	83,6	83,2
Industrie des produits alimentaires, des boissons et du tabac .....	268	273	278	280	281	65,3	66,2	67,9	68,4	68,7
Industrie textile .....	239	246	251	252	251	61,6	63,3	64,8	65,8	65,6
Industrie des produits minéraux non métalliques .....	294	301	306	308	309	71,8	73,7	75,2	75,0	74,7
Industrie du bois .....	258	261	262	269	268	56,7	58,1	59,1	59,4	59,8
Industrie des chaussures et de l'habillement .	215	219	222	223	221	50,4	51,3	52,5	52,7	52,9
Industrie du papier, imprimerie et édition .	302	311	317	321	322	67,1	68,9	70,4	71,3	70,4
Raffineries de pétrole .....	446	460	486	485	481	102,6	107,9	107,0	111,6	110,2
Production et distribution d'énergie électrique, de gaz, de vapeur et d'eau chaude	—	—	—	—	—	84,9	85,7	88,1	89,0	88,6

## VII. — INDICES DE PRIX

### 1. — MATIERES PREMIERES<sup>1</sup>

Indices 1975 = 100

Source : Institut für Wirtschaftsforschung, Hamburg.

Moyennes journalières	Indice général	Indice général à l'exception des matières énergétiques	Matières alimentaires				Matières industrielles				Matières énergétiques		
			Total	Céréales	Graines oléagineuses, huile	Produits alimentaires et sucre	Total	Matières végétales	Métaux non-ferreux	Minerai de fer, ferraille	Total	Charbon	Pétrole brut
Coefficient de pondération	100,0	36,8	15,9	4,7	2,9	8,3	20,9	10,1	6,1	4,7	63,2	5,5	57,7
1979 .....	152,7	138,5	130,3	97,3	138,9	145,6	144,7	142,8	169,6	116,2	161,1	121,0	164,9
1980 .....	226,0	157,5	150,4	111,6	130,4	179,2	162,9	164,3	185,5	130,4	265,9	139,4	277,9
1981 .....	240,7	135,6	126,1	112,1	129,2	132,5	142,7	146,4	156,3	117,0	302,1	145,5	316,9
1982 .....	228,6	117,6	106,1	90,7	106,0	114,7	126,4	127,1	134,9	113,9	293,4	142,2	307,7
1983 .....	209,3	122,8	116,8	102,0	122,5	123,1	127,4	125,5	145,0	108,3	259,8	124,9	272,5
1984 .....	205,0	125,1	122,7	102,5	138,6	128,3	126,9	128,6	135,8	111,5	251,7	124,0	263,8
1985 .....	197,3	112,5	106,9	89,6	103,2	117,8	116,8	112,4	131,5	107,0	246,7	120,2	258,8
1986 .....	*143,2	116,1	107,1	75,2	85,2	132,7	122,9	131,0	124,3	103,8	*159,1	136,1	*161,3
1985 2 <sup>e</sup> trimestre .....	197,5	113,4	108,0	94,3	112,3	114,0	117,6	110,3	136,5	108,3	246,6	118,5	258,8
3 <sup>e</sup> trimestre .....	196,1	110,4	100,8	83,8	95,9	111,9	117,8	113,6	131,5	108,8	246,2	120,7	258,1
4 <sup>e</sup> trimestre .....	196,9	112,6	106,9	85,9	90,4	124,5	117,0	115,6	127,0	106,9	246,2	124,9	257,7
1986 1 <sup>er</sup> trimestre .....	*182,7	120,1	119,0	86,1	89,0	147,9	120,9	123,6	126,9	107,4	*219,3	132,7	*227,5
2 <sup>e</sup> trimestre .....	*136,1	117,6	110,4	82,4	86,2	134,6	123,1	130,4	126,4	102,9	*146,8	133,2	*148,1
3 <sup>e</sup> trimestre .....	*124,5	113,0	101,2	66,7	81,2	127,6	122,0	131,7	121,9	101,3	*131,2	138,0	*130,6
4 <sup>e</sup> trimestre .....	*129,7	113,8	97,9	65,7	84,3	120,8	125,8	138,4	122,0	103,6	*139,0	140,4	*138,8
1987 1 <sup>er</sup> trimestre .....	*146,1	115,8	90,7	64,6	85,3	107,1	134,9	151,9	127,6	107,9	*163,8	147,7	*165,4
2 <sup>e</sup> trimestre .....	*148,4	121,1	91,1	68,8	92,7	103,1	144,4	166,3	138,3	103,3	*164,3	150,5	*165,6
1986 Août .....	*125,1	111,8	99,0	64,1	80,5	125,1	121,6	131,2	120,5	102,6	*132,8	138,1	*132,3
Septembre .....	*133,4	115,5	104,3	63,6	78,5	136,2	124,0	133,9	124,1	102,4	*143,8	139,2	*144,3
Octobre .....	*129,7	114,9	101,2	65,4	81,9	128,0	125,4	137,4	122,1	103,8	*138,3	140,9	*138,0
Novembre .....	*129,1	113,7	98,9	66,4	86,2	121,5	125,0	137,6	120,9	103,3	*138,2	139,9	*138,0
Décembre .....	*130,2	112,7	93,8	65,3	84,7	113,0	127,0	140,3	123,0	103,6	*140,4	140,4	*140,4
1987 Janvier .....	*145,1	114,0	91,9	64,6	86,7	108,9	130,8	146,9	124,1	105,1	*163,3	146,6	*164,9
Février .....	*146,4	116,1	91,2	63,5	85,4	108,7	135,1	152,3	126,9	108,6	*164,1	148,4	*165,6
Mars .....	*146,8	117,2	88,9	65,7	83,7	103,6	138,8	156,4	131,9	110,1	*164,1	148,0	*165,6
Avril .....	*147,8	119,5	89,6	66,4	88,3	103,1	142,3	163,3	133,4	108,8	*164,3	150,2	*165,6
Mai .....	*148,9	122,4	93,6	71,0	94,4	105,9	144,3	167,2	139,5	101,2	*164,4	151,7	*165,6
Juin .....	*148,5	121,5	90,2	68,9	95,5	100,2	145,3	168,4	142,1	99,9	*164,2	149,7	*165,6
Juillet .....	*148,5	121,8	87,6	64,0	92,6	99,0	147,9	170,6	148,5	98,5	*164,1	148,6	*165,6
Août .....	*148,9	122,7	86,1	63,0	89,6	97,8	150,6	172,6	153,0	100,2	*164,2	149,8	*165,6

<sup>1</sup> Indices calculés sur base des prix exprimés en dollars des Etats-Unis.

## VII - 2. — PRIX DE GROS EN BELGIQUE <sup>1</sup>

Indices 1975 = 100

Source : M.A.E.

Moyennes mensuelles ou mois	Indice général	Produits agricoles			Produits industriels										
		Indice général	Ani- maux	Végé- taux	Indice général	Matières premiè- res	Demi- produits	Produits finis	Indigè- nes	Importés	Miné- raux	Métaux et prod. métall.	Textiles	Chimi- ques	Maté- riaux de con- struction
Coefficient de pondé- ration <sup>2</sup> .....	100,0	20,0	9,6	10,4	80,0	21,5	23,7	34,8	56,5	20,0	14,1	19,3	15,5	8,1	9,6
1979 .....	114,4	118,6	111,5	125,6	113,3	115,6	112,0	112,8	112,4	115,3	112,7	110,3	113,5	107,1	124,6
1980 .....	121,0	120,7	113,7	127,6	121,0	123,5	122,2	118,8	120,0	125,8	128,6	112,6	119,3	121,1	129,6
1981 .....	130,9	133,5	125,1	141,9	130,2	135,8	130,4	126,7	128,6	139,6	150,3	116,8	129,7	134,1	137,1
1982 .....	141,0	143,0	139,6	146,4	140,5	146,9	142,2	135,5	138,9	150,5	163,7	126,4	138,4	152,6	148,1
1983 .....	148,4	154,0	146,3	161,7	147,0	158,4	147,6	139,9	144,3	160,6	168,3	132,1	147,2	161,9	150,9
1984 .....	159,3	165,8	147,9	184,4	157,7	176,7	161,3	144,9	152,5	178,7	180,5	138,1	166,0	169,5	154,8
1985 .....	159,3	157,1	151,8	162,2	159,9	174,3	164,7	148,5	156,0	177,0	185,0	139,0	165,0	175,7	160,6
1986 .....	149,0	142,1	144,3	140,2	150,7	158,6	153,5	144,3	151,5	149,9	162,5	134,9	149,3	171,6	162,9
1985 2 <sup>e</sup> trimestre ..	161,1	158,2	151,8	164,2	161,8	178,7	166,7	149,2	157,1	182,7	186,6	140,5	168,5	177,8	161,1
3 <sup>e</sup> trimestre ..	158,5	153,1	151,7	154,4	159,8	173,6	165,0	148,6	156,3	175,6	185,7	138,8	163,6	176,1	161,7
4 <sup>e</sup> trimestre ..	156,2	154,0	150,4	157,3	156,7	166,4	161,2	148,1	154,8	166,6	181,2	136,6	157,7	173,9	162,0
1986 1 <sup>er</sup> trimestre ..	152,8	148,4	148,0	148,6	153,8	161,3	157,9	146,8	153,2	158,2	172,5	135,5	152,9	174,7	162,5
2 <sup>e</sup> trimestre ..	149,2	141,8	142,9	140,8	151,1	158,6	154,3	144,5	151,5	151,0	162,7	135,1	149,3	172,4	163,1
3 <sup>e</sup> trimestre ..	147,2	141,3	144,2	138,6	148,7	155,9	151,0	143,0	150,8	143,5	156,9	134,6	145,7	169,6	163,0
4 <sup>e</sup> trimestre ..	146,8	137,1	142,1	132,6	149,3	158,5	150,8	143,0	150,4	146,7	157,8	134,2	149,5	169,7	163,0
1987 1 <sup>er</sup> trimestre ..	145,8	144,1	135,5	127,8	148,5	156,5	149,0	143,3	149,5	145,4	156,6	132,5	150,4	166,7	163,0
2 <sup>e</sup> trimestre ..	144,7	132,7	139,4	126,7	147,8	154,5	149,2	143,0	149,6	144,1	158,5	130,7	153,6	164,1	163,0
1986 Août .....	147,0	142,8	144,2	141,5	148,1	154,1	150,6	142,8	150,6	141,0	156,6	134,3	143,5	168,9	163,0
Septembre ....	146,3	138,2	144,7	132,4	148,4	154,7	150,8	143,0	150,7	142,3	157,5	134,7	144,9	169,7	163,0
Octobre .....	146,6	137,3	141,1	133,8	149,0	157,6	150,5	142,8	150,5	145,5	157,3	134,2	148,1	169,6	163,0
Novembre ....	147,1	137,8	143,0	133,1	149,4	158,5	150,8	143,2	150,6	146,6	158,0	134,3	149,3	170,1	163,0
Décembre ....	146,9	136,3	142,2	130,9	149,6	159,5	150,9	143,0	150,1	148,0	158,1	134,2	151,1	169,4	163,0
1987 Janvier .....	146,3	135,9	144,0	128,7	149,0	157,5	149,6	143,6	149,9	146,7	157,8	132,4	149,8	169,4	163,0
Février .....	145,4	135,3	143,4	128,1	148,0	155,7	148,6	143,0	149,3	143,9	155,7	132,4	150,1	165,4	163,0
Mars .....	145,7	135,2	145,0	126,6	148,4	156,4	148,9	143,2	149,3	145,5	156,4	132,7	151,2	165,4	163,0
Avril .....	144,3	133,1	140,8	126,2	147,2	152,7	148,4	143,2	149,3	142,4	157,3	129,6	152,4	165,9	163,0
Mai .....	144,6	132,2	138,3	126,7	147,9	154,8	149,4	142,8	149,6	144,2	159,2	130,8	153,6	162,8	163,0
Juin .....	145,2	132,8	139,1	127,1	148,4	156,1	149,8	143,0	149,8	145,9	159,1	131,7	154,9	163,5	163,0
Juillet .....	144,6	130,9	136,4	125,8	148,2	155,8	149,7	142,8	149,9	145,9	157,9	132,2	156,5	163,4	163,3
Août .....	146,5	135,5	139,1	132,1	149,4	158,3	150,8	143,1	150,4	148,5	158,8	132,7	159,8	163,8	163,3

<sup>1</sup> Prix nets de la taxe sur la valeur ajoutée.

<sup>2</sup> Pondération indirecte établie par le nombre d'articles choisis pour chaque groupe.

## VII - 2. — PRIX DE GROS EN BELGIQUE

Indices 1975 = 100

Source : M.A.E.

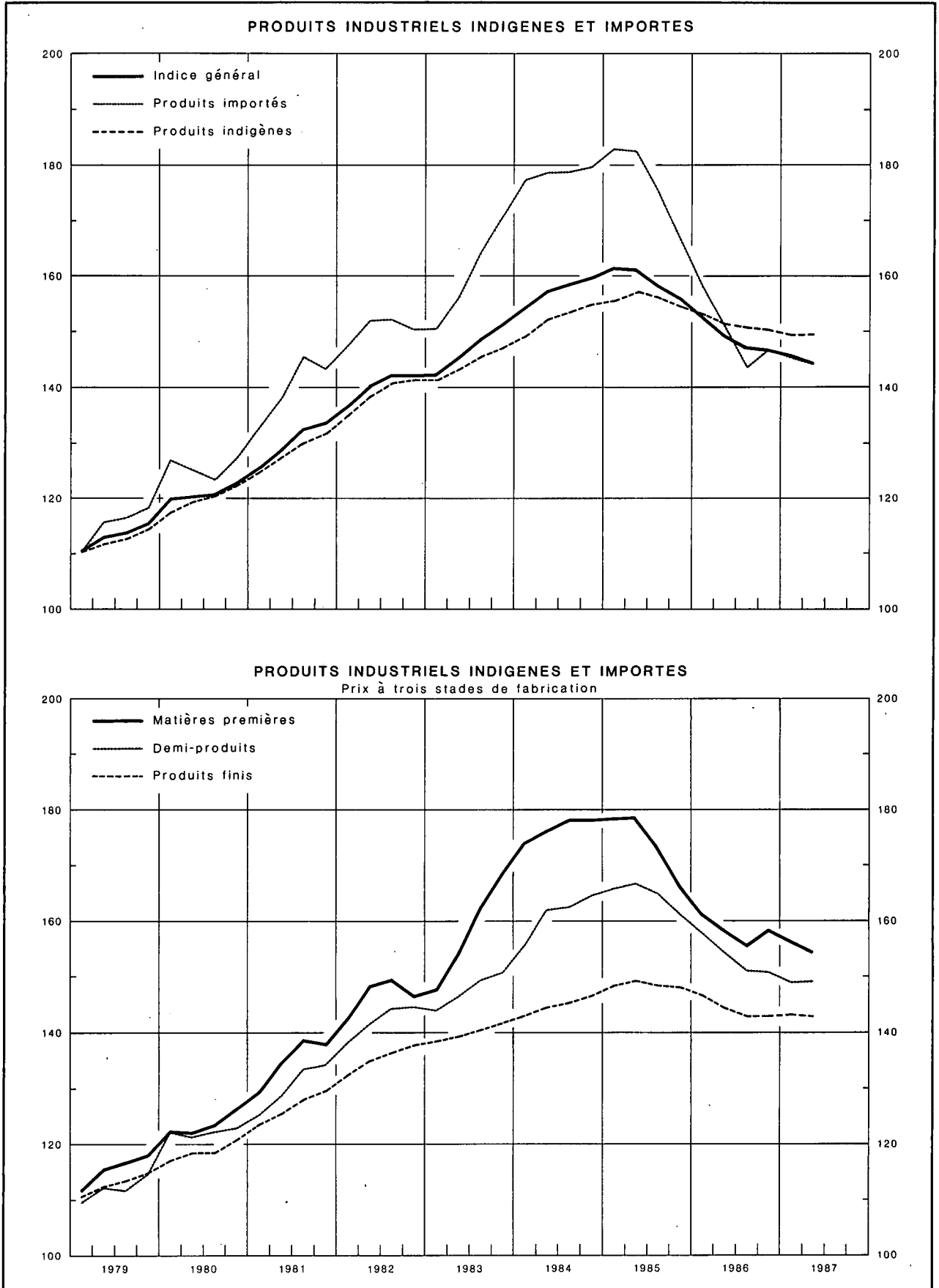

## VII - 3a. — PRIX A LA CONSOMMATION EN BELGIQUE

(Ventilation en 4 groupes)

Source : M.A.E.

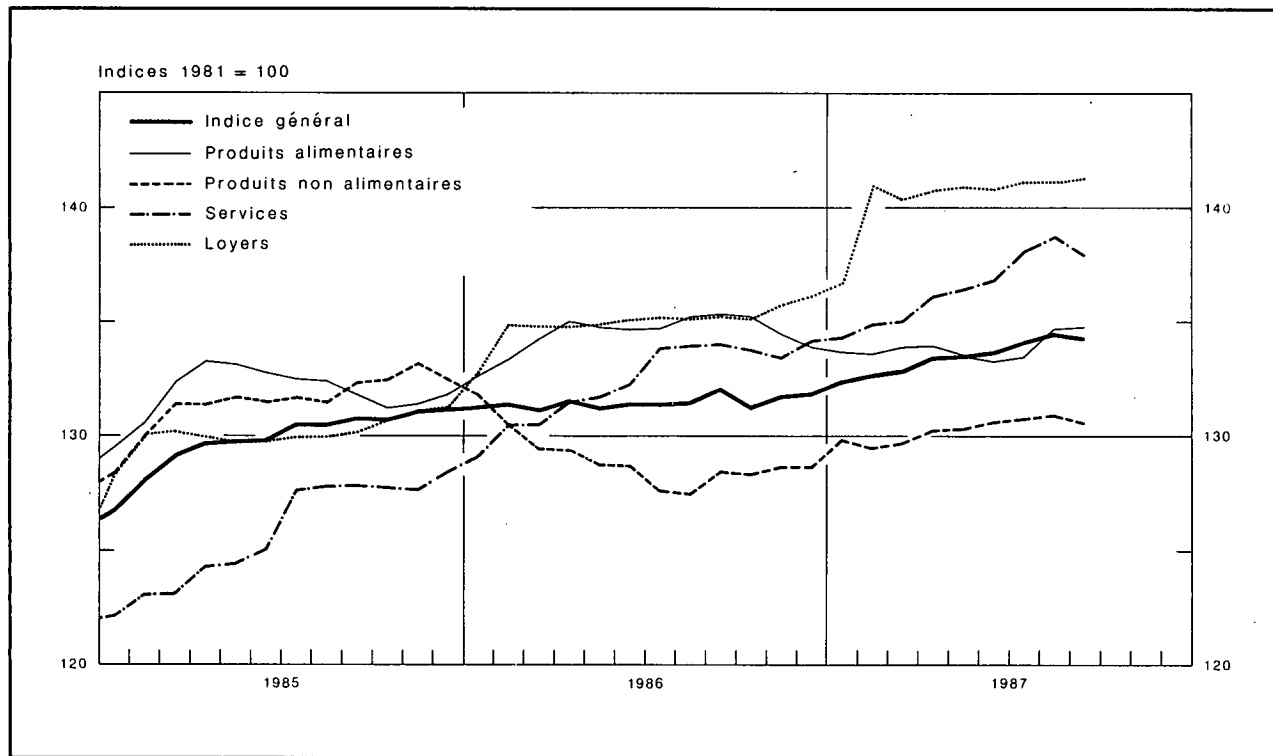

Moyennes mensuelles ou mois	Indice général	Produits alimentaires	Produits non alimentaires	Services	Loyers
Indices 2 <sup>e</sup> semestre 1974 - 1 <sup>er</sup> semestre 1975 = 100					
Coefficient de pondération en pourcent de l'indice général .....	100,00	25,15	42,79	27,06	5,00
1979 .....	133,48	127,90	127,04	148,52	135,14
1980 .....	142,35	132,53	138,51	157,01	145,36
1981 .....	153,21	140,54	151,66	166,24	160,21
1982 .....	166,58	153,94	166,01	178,01	173,24
1983 .....	179,35	166,93	177,47	192,09	188,85
Indices 1981 = 100 <sup>1</sup>					
Coefficient de pondération en pourcent de l'indice général .....	100,000	22,145	42,795	28,660	6,400
1984 .....	123,84	127,50	124,39	120,19	123,95
1985 .....	129,87	131,88	131,52	125,82	130,09
1986 .....	131,56	134,44	129,00	132,38	134,96
1986 2 <sup>e</sup> trimestre .....	131,44	134,79	128,96	131,78	134,85
3 <sup>e</sup> trimestre .....	131,67	135,07	127,88	133,93	135,19
4 <sup>e</sup> trimestre .....	131,84	134,48	128,59	133,79	135,71
1987 1 <sup>er</sup> trimestre .....	132,65	133,69	129,69	134,75	139,35
2 <sup>e</sup> trimestre .....	133,53	133,56	130,41	136,52	140,87
3 <sup>e</sup> trimestre .....	134,32	134,29	130,77	138,11	141,23
1986 Septembre .....	132,02	135,32	128,49	134,01	135,26
Octobre .....	131,87	135,20	128,37	133,77	135,23
Novembre .....	131,77	134,41	128,69	133,44	135,73
Décembre .....	131,88	133,84	128,70	134,17	136,16
1987 Janvier .....	132,43	133,63	129,90	134,31	136,73
Février .....	132,69	133,57	129,51	134,91	140,92
Mars .....	132,83	133,88	129,67	135,03	140,40
Avril .....	133,44	133,92	130,25	136,19	140,77
Mai .....	133,50	133,51	130,37	136,49	140,95
Juin .....	133,65	133,25	130,62	136,88	140,88
Juillet .....	134,12	133,47	130,74	138,10	141,18
Août .....	134,54	! 134,69	130,96	! 138,29	141,20
Septembre .....	134,30	134,72	130,59	137,95	141,32

<sup>1</sup> Pour passer de ces indices aux indices en base 2<sup>e</sup> semestre 1974 - 1<sup>er</sup> semestre 1975 = 100, les coefficients de conversion ont été fixés comme suit : l'indice général

à 1,54012; les produits alimentaires à 1,41248; les produits non alimentaires à 1,51287; les services à 1,68324; les loyers à 1,63501.

### VII - 3b. — PRIX A LA CONSOMMATION EN BELGIQUE <sup>1</sup>

Indices 1981 = 100

(Ventilation d'après le classement de l'Office Statistique des Communautés européennes)

Source : M.A.E.

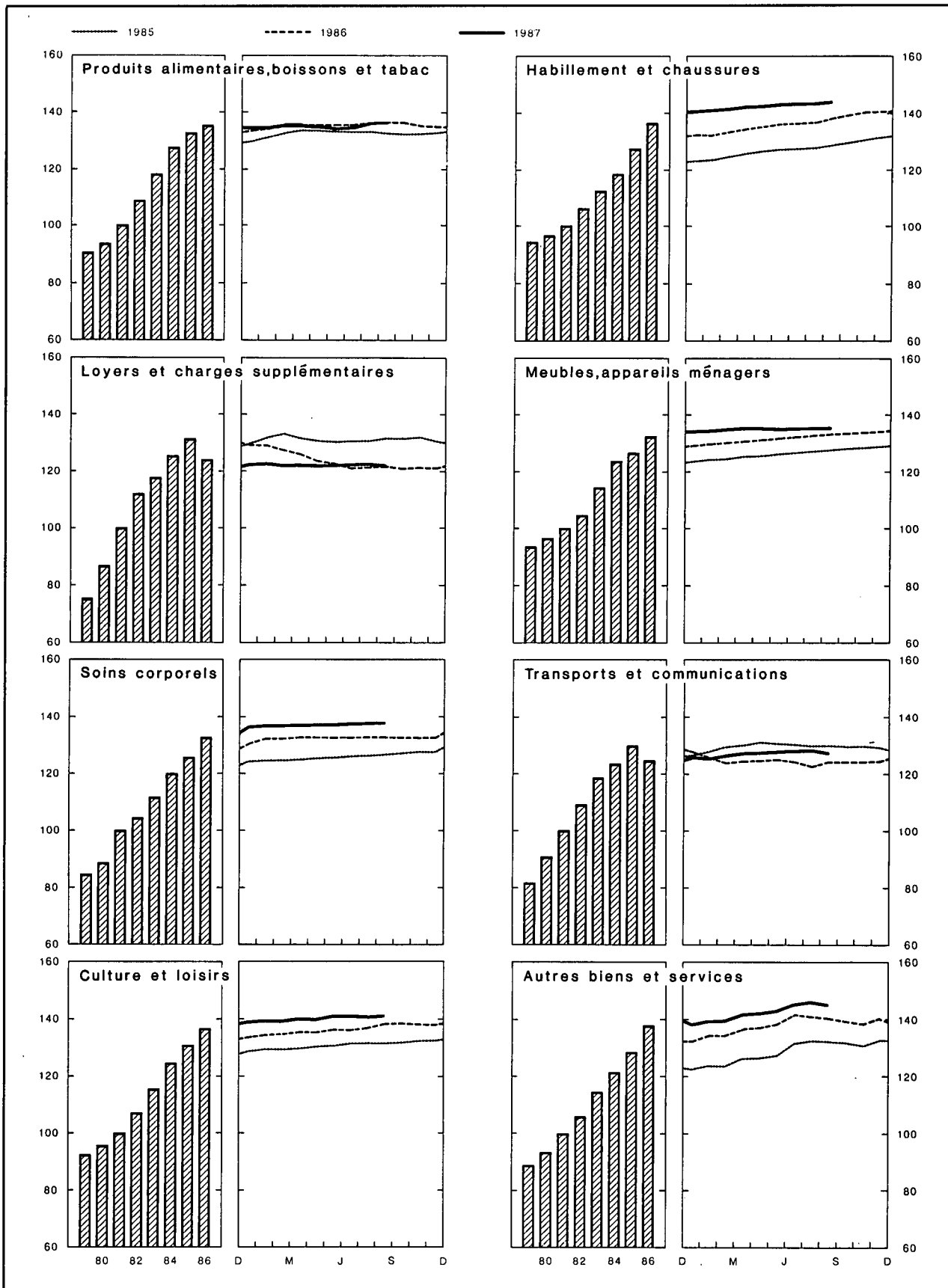

## VII - 3b. — PRIX A LA CONSOMMATION EN BELGIQUE

(Ventilation d'après le classement de l'Office Statistique des Communautés européennes)

Source : M.A.E.

Moyennes mensuelles ou mois	Indice général	Produits alimentaires, boissons et tabac	Habillement et chaussures	Loyers et charges supplémentaires	Meubles, appareils ménagers	Soins corporels	Transports et communications	Culture et loisirs	Autres biens et services
<b>Indices 2<sup>e</sup> semestre 1974 - 1<sup>er</sup> semestre 1975 = 100</b>									
Coefficient de pondération en pourcent de l'indice général	100,00	26,42	9,61	15,14	10,46	3,98	14,21	7,61	12,57
1979 .....	133,48	129,36	130,57	143,13	122,28	137,08	136,04	125,76	142,65
1980 .....	142,35	133,97	133,75	165,54	126,04	143,62	150,43	130,70	149,75
1981 .....	153,21	142,08	139,36	190,02	131,10	151,70	164,16	137,17	159,08
1982 .....	166,58	155,73	147,16	213,26	137,06	162,03	181,50	146,18	169,51
1983 .....	179,35	169,24	156,06	224,46	149,42	173,93	197,43	157,90	183,20
<b>Indices 1981 = 100<sup>1</sup></b>									
Coefficient de pondération en pourcent de l'indice général	100,000	23,310	8,225	19,575	9,450	3,995	15,450	8,165	11,830
1984 .....	123,84	127,78	118,69	125,63	120,38	119,99	123,15	124,53	121,21
1985 .....	129,87	132,49	127,23	131,21	126,44	125,72	129,45	130,84	128,38
1986 .....	131,56	135,49	136,30	123,99	132,13	132,46	124,64	136,48	137,88
1986 1 <sup>er</sup> trimestre .....	131,27	134,38	132,60	128,80	130,05	131,73	125,92	134,46	133,90
2 <sup>e</sup> trimestre .....	131,44	135,79	135,33	124,28	131,52	132,55	124,63	135,84	137,39
3 <sup>e</sup> trimestre .....	131,67	136,17	137,04	121,62	132,90	132,64	123,75	137,31	140,89
4 <sup>e</sup> trimestre .....	131,84	135,64	140,24	121,26	134,05	132,91	124,25	138,29	139,36
1987 1 <sup>er</sup> trimestre .....	132,65	135,01	141,23	122,59	134,81	136,87	126,16	139,46	139,28
2 <sup>e</sup> trimestre .....	133,53	135,07	142,78	122,32	135,29	137,20	127,80	140,44	142,68
3 <sup>e</sup> trimestre .....	134,32	135,78	143,55	122,52	135,47	137,77	128,14	141,19	145,78
1986 Septembre .....	132,02	136,42	138,16	121,95	133,28	132,76	124,19	138,38	140,32
Octobre .....	131,87	136,32	139,41	121,06	133,72	132,86	124,14	138,53	139,45
Novembre .....	131,77	135,57	140,45	121,46	134,09	132,89	124,19	138,26	138,50
Décembre .....	131,88	135,03	140,85	121,27	134,34	132,98	124,43	138,08	140,13
1987 Janvier .....	132,43	134,85	140,89	122,64	134,55	136,67	126,07	139,28	138,42
Février .....	132,69	134,89	141,10	122,94	134,84	136,94	125,85	139,58	139,64
Mars .....	132,83	135,30	141,71	122,19	135,04	136,99	126,55	139,51	139,77
Avril .....	133,44	135,39	142,31	122,43	135,18	137,04	127,58	140,15	142,04
Mai .....	133,50	135,04	142,88	122,29	135,35	137,23	127,81	140,08	142,62
Juin .....	133,65	134,79	143,15	122,24	135,33	137,32	128,00	141,08	143,38
Juillet .....	134,12	134,99	143,21	122,50	135,38	137,69	128,27	141,20	145,85
Août .....	134,54	136,16	143,37	122,79	135,45	137,76	128,42	141,15	146,29
Septembre .....	134,30	136,19	144,07	122,28	135,59	137,86	127,74	141,22	145,21

<sup>1</sup> Pour passer de ces indices aux indices en base 2<sup>e</sup> semestre 1974-1<sup>er</sup> semestre 1975, les coefficients de conversion ont été fixés comme suit : indice général à 1,54012; produits alimentaires, boissons et tabac à 1,42854; habillement et chaussures à

1,38578; loyers et charges supplémentaires à 1,90506; meubles, appareils ménagers à 1,30977; soins corporels à 1,55434; transports et communications à 1,66447; culture et loisirs à 1,36607; autres biens et services à 1,60540.

# VIII. — COMMERCE EXTERIEUR DE L'U.E.B.L.

## IMPORTATIONS, EXPORTATIONS ET BALANCE COMMERCIALE

Source : I.N.S.

Moyennes mensuelles en milliards de francs

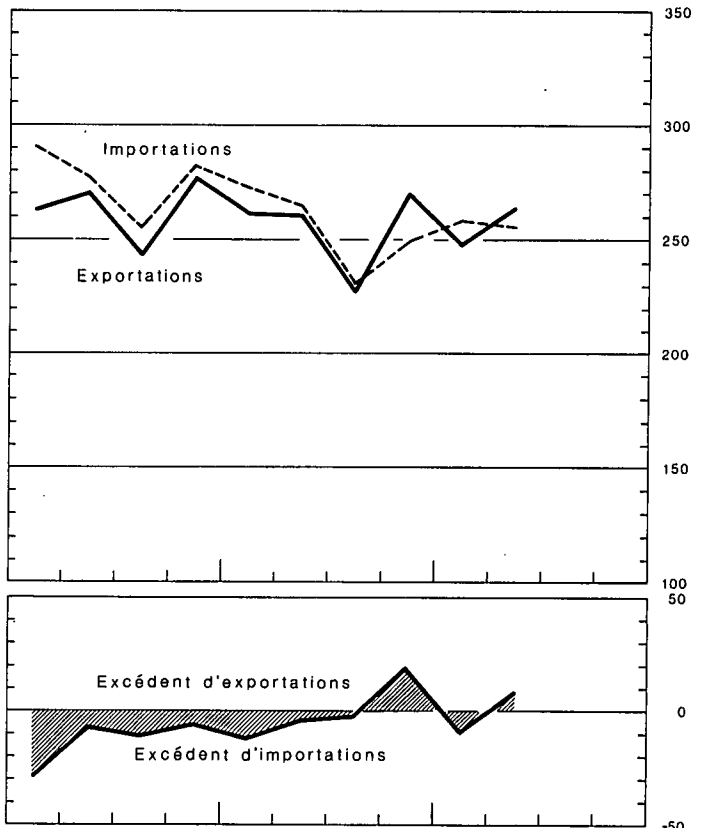
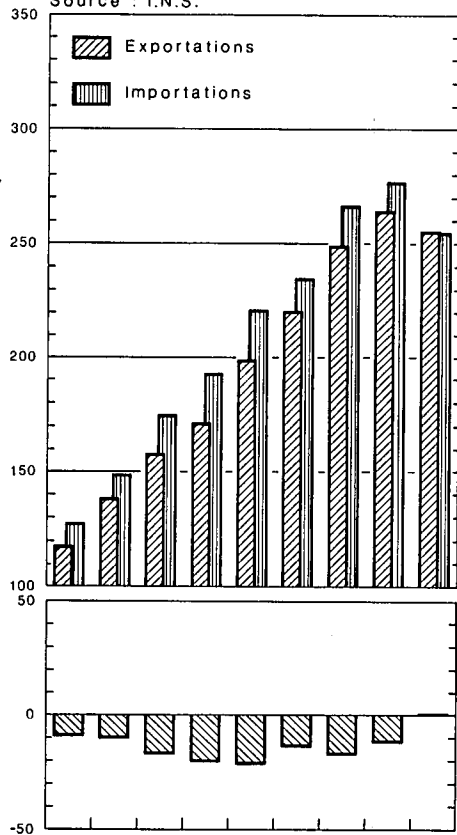

Source : I.N.S. - Calculs B.N.B.

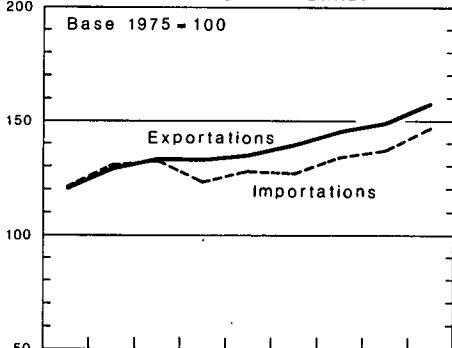

## INDICES DU VOLUME

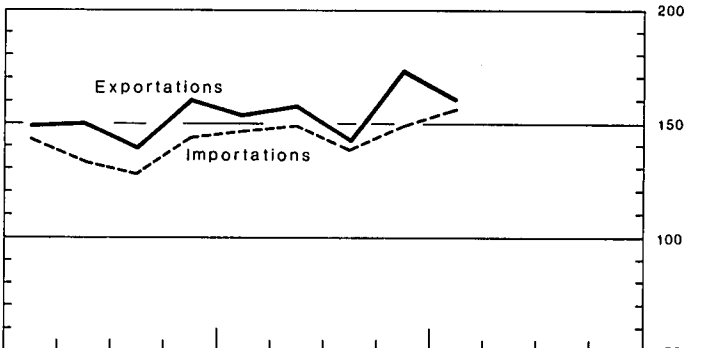

## INDICES DES VALEURS UNITAIRES MOYENNES ET DES TERMES DE L'ÉCHANGE

Source : I.N.S. - Calculs B.N.B.

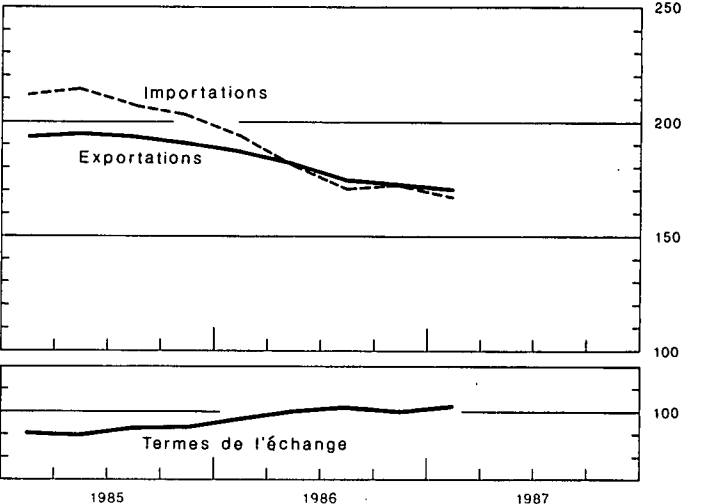
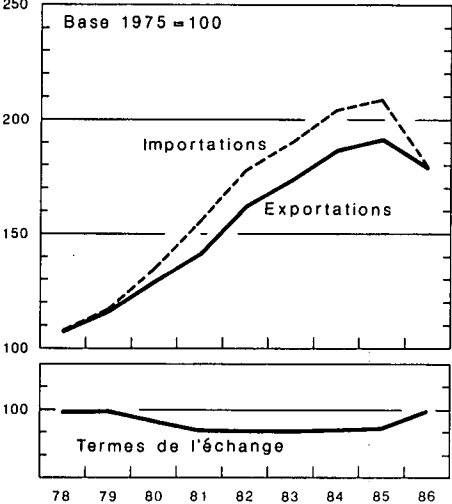



VIII - 1. — COMMERCE EXTERIEUR DE L'U.E.B.L. — TABLEAU GENERAL

Source : I.N.S.

Moyennes mensuelles	Valeur (milliards de francs)			Rapport exportations importations (%)	Indices base 1975 = 100 <sup>1</sup>				
	Importations	Exportations	Balance commerciale		du volume		des prix à		des termes de l'échange <sup>2</sup>
					importations	exportations	l'importation	l'exportation	
1979 .....	148,7	138,4	- 10,3	93	130,4	129,1	117,9	117,7	99,8
1980 .....	175,1	157,5	- 17,6	90	132,4	133,1	135,7	129,7	95,6
1981 .....	192,5	171,9	- 20,6	89	126,8	133,2	155,9	142,2	91,2
1982 .....	221,1	199,4	- 21,7	90	128,4	135,3	178,2	162,4	91,1
1983 .....	235,1	220,9	- 14,2	94	127,1	139,6	190,1	173,8	91,4
1984 .....	266,3	249,3	- 17,0	94	134,0	146,2	204,7	187,4	91,5
1985 .....	276,5	264,0	- 12,5	95	137,2	149,9	209,2	193,2	92,4
1986 .....	255,2	255,7	+ 0,5	100	146,8	158,1	178,9	178,7	99,9
1985 2 <sup>e</sup> trimestre .....	276,9	270,5	- 6,4	98	133,5	150,4	214,9	195,5	91,0
3 <sup>e</sup> trimestre .....	255,4	244,9	- 10,5	96	128,4	139,5	207,8	193,8	93,3
4 <sup>e</sup> trimestre .....	282,7	277,3	- 5,4	98	143,9	160,8	203,7	190,6	93,6
1986 1 <sup>er</sup> trimestre .....	273,1	262,0	- 11,1	96	146,8	154,7	193,7	187,8	97,0
2 <sup>e</sup> trimestre .....	265,9	261,7	- 4,2	98	149,7	158,7	181,2	181,6	100,2
3 <sup>e</sup> trimestre .....	231,6	228,4	- 3,2	99	138,4	143,0	170,9	175,0	102,4
4 <sup>e</sup> trimestre .....	250,1	270,5	+ 20,4	108	149,7	173,7	172,4	172,7	100,2
1987 1 <sup>er</sup> trimestre .....	259,0	248,5	- 10,5	96	156,0	161,3	167,5	171,4	102,3
2 <sup>e</sup> trimestre .....	255,7	264,6	+ 8,9	104					
1986 7 premiers mois .....	264,2	263,8	- 0,4	100					
8 premiers mois .....	256,4	251,1	- 5,3	98					
9 premiers mois .....	256,8	250,6	- 6,2	98	145,0	152,1	181,9	181,5	99,8
10 premiers mois .....	258,5	257,2	- 1,3	100					
11 premiers mois .....	256,2	255,5	- 0,7	100					
12 mois .....	255,2	255,7	+ 0,5	100	146,8	158,1	178,9	178,7	99,9
1987 1 <sup>er</sup> mois .....	229,7	220,6	- 9,1	96					
2 premiers mois .....	249,4	234,0	- 15,4	94					
3 premiers mois .....	259,0	248,5	- 10,5	96	156,0	161,3	167,5	171,4	102,3
4 premiers mois .....	259,5	253,2	- 6,3	98					
5 premiers mois .....	256,7	253,2	- 3,5	99					
6 premiers mois .....	257,3	256,5	- 0,8	100					
7 premiers mois .....	253,0	256,1	+ 3,1	101					

N.B. Les données statistiques du commerce extérieur provenant de l'I.N.S. sont sujettes à révision mensuelle durant 12 mois. Les indices calculés par la B.N.B. à partir de ces informations ne tiennent, toutefois, pas compte des corrections apportées tardivement.

<sup>1</sup> Calculs B.N.B. La moyenne arithmétique des chiffres trimestriels peut différer de l'indice annuel, parce que ce dernier comprend en plus des produits saisonniers et certains articles dont les mouvements sont sporadiques.

<sup>2</sup> Termes de l'échange =  $\frac{\text{Indices des prix à l'exportation}}{\text{Indices des prix à l'importation}} \times 100$ .

## VIII - 2. — EXPORTATIONS DE L'U.E.B.L. — Répartition selon la nature des produits

(milliards de francs)

Source : I.N.S. (classement B.N.B. d'après le Classement type pour le Commerce International de l'O.N.U.).

Moyennes mensuelles	Fabrications métalliques	Produits sidérurgiques	Textiles	Produits chimiques	Métaux non ferreux	Produits agricoles	Perles et pierres précieuses	Industrie pétrolière	Industries alimentaires	Papier et livres	Bois et meubles	Verres et glaces	Peaux, cuirs et chaussures	Caoutchouc	Carrières	Matér. de construction à base de ciment et de plâtre	Tabacs manufacturés	Industrie houillère	Céramiques	Ciments	Divers	Total
1979 .....	38,16	13,31	10,92	21,08	6,43	7,52	8,23	8,29	4,90	2,94	2,36	1,56	0,73	1,56	0,47	0,47	0,46	0,42	0,41	0,27	6,85	137,34
1980 .....	41,20	13,52	12,12	23,72	10,19	8,66	9,35	12,29	5,64	3,40	2,80	1,84	0,70	1,80	0,58	0,52	0,50	0,57	0,49	0,31	6,98	157,18
1981 .....	45,22	13,18	12,87	26,23	8,45	10,19	10,39	14,32	7,73	3,84	2,90	1,90	0,71	2,13	0,60	0,47	0,60	0,81	0,51	0,36	8,25	171,66
1982 .....	53,78	13,85	14,27	31,12	10,35	12,20	11,69	15,96	8,86	4,36	3,36	2,27	0,79	2,50	0,69	0,59	0,86	0,76	0,64	0,39	10,25	199,54
1983 .....	59,44	14,77	16,23	35,01	10,81	12,18	13,63	17,32	9,49	4,72	3,84	2,52	0,90	2,79	0,81	0,68	0,87	0,83	0,69	0,41	12,96	220,90
1984 .....	63,58	17,95	18,89	40,90	11,45	14,51	15,44	18,10	11,61	5,48	4,23	2,88	1,19	3,08	0,95	0,77	0,89	1,22	0,77	0,42	14,65	248,96
1985 .....	73,07	18,79	19,85	44,16	11,86	14,19	16,17	15,53	11,86	5,81	4,33	2,87	1,24	3,46	0,96	0,70	1,00	1,35	0,74	0,38	15,32	263,64
1986 .....	77,02	17,07	19,53	42,31	9,54	14,42	15,06	11,14	11,11	5,99	4,48	3,02	1,10	3,22	0,97	0,78	0,96	0,99	0,76	0,38	15,70	255,55
1985 2 <sup>e</sup> trimestre .....	76,36	20,10	20,33	45,46	12,40	14,11	17,73	11,16	12,34	5,79	4,48	2,92	1,32	3,55	1,03	0,80	1,03	1,35	0,79	0,46	15,60	269,11
3 <sup>e</sup> trimestre .....	63,24	16,71	17,73	42,21	10,96	14,56	15,13	16,94	11,36	5,55	3,85	2,75	1,13	3,27	1,00	0,77	0,83	1,38	0,75	0,42	13,71	244,25
4 <sup>e</sup> trimestre .....	79,51	19,32	21,54	44,85	11,03	15,08	16,42	17,06	12,34	6,13	4,91	3,01	1,17	3,66	1,03	0,73	1,10	1,33	0,81	0,42	15,09	276,54
1986 1 <sup>er</sup> trimestre .....	75,45	18,94	19,88	44,22	10,02	14,07	14,33	13,81	10,81	5,94	4,28	2,84	1,16	3,46	0,83	0,54	1,02	1,22	0,69	0,26	17,74	261,51
2 <sup>e</sup> trimestre .....	79,57	17,98	19,09	43,28	9,86	14,59	14,98	11,74	10,96	5,88	4,56	2,96	1,15	3,18	1,01	0,88	0,97	0,92	0,79	0,45	15,75	260,55
3 <sup>e</sup> trimestre .....	68,23	15,21	16,90	38,12	8,06	13,51	15,36	8,70	10,28	5,50	3,95	2,75	0,95	2,81	0,96	0,81	0,85	0,83	0,74	0,39	13,31	228,22
4 <sup>e</sup> trimestre .....	84,29	16,11	22,21	43,47	10,08	15,33	15,58	10,27	12,29	6,62	5,13	3,50	1,13	3,44	1,08	0,90	1,00	0,99	0,81	0,43	15,86	270,52
1987 1 <sup>er</sup> trimestre .....	77,37	15,65	19,46	41,61	7,84	14,68	14,71	8,37	9,93	6,27	4,34	3,11	1,03	2,85	0,78	0,49	0,93	0,72	0,66	0,23	17,21	248,24
2 <sup>e</sup> trimestre .....	85,87	16,99	19,66	43,39	8,78	15,68	14,81	7,71	10,79	6,41	4,78	3,37	1,11	3,15	1,04	0,89	0,95	0,82	0,84	0,43	16,87	264,34
1986 7 premiers mois .....	77,71	18,25	19,72	44,12	10,04	14,44	15,38	12,61	11,12	5,94	4,42	2,94	1,14	3,45	0,94	0,72	0,97	1,05	0,76	0,36	16,84	262,92
8 premiers mois .....	74,21	17,34	18,62	42,32	9,47	14,03	14,21	11,95	10,82	5,74	4,19	2,85	1,08	3,23	0,92	0,72	0,95	1,00	0,74	0,35	16,04	250,78
9 premiers mois .....	74,60	17,38	18,63	41,92	9,33	14,07	14,89	11,44	10,70	5,78	4,26	2,85	1,09	3,15	0,93	0,75	0,95	0,99	0,74	0,36	15,59	250,40
10 premiers mois .....	76,78	17,54	19,47	43,00	9,63	14,38	15,15	11,50	11,10	5,97	4,42	2,99	1,11	3,31	0,97	0,79	0,97	1,02	0,76	0,38	15,82	257,06
11 premiers mois .....	76,47	17,33	19,46	42,58	9,48	14,32	15,21	11,33	10,98	5,97	4,44	2,99	1,11	3,24	0,97	0,79	0,95	1,00	0,76	0,38	15,69	255,45
12 mois .....	77,02	17,07	19,53	42,31	9,54	14,42	15,06	11,14	11,11	5,99	4,48	3,02	1,10	3,22	0,97	0,78	0,96	0,99	0,76	0,38	15,70	255,55
1987 1 <sup>er</sup> mois .....	64,88	15,34	16,94	38,17	6,24	13,40	13,29	7,91	9,45	5,76	3,61	2,84	1,00	2,66	0,70	0,44	0,88	0,78	0,56	0,15	14,41	219,41
2 premiers mois .....	71,02	14,52	18,18	39,85	7,40	13,72	14,26	8,34	9,43	5,97	3,99	2,98	1,01	2,58	0,74	0,50	0,89	0,72	0,59	0,18	16,13	233,00
3 premiers mois .....	77,37	15,65	19,46	41,61	7,84	14,68	14,71	8,37	9,93	6,27	4,34	3,11	1,03	2,85	0,78	0,49	0,93	0,72	0,66	0,23	17,21	248,24
4 premiers mois .....	79,49	15,95	19,65	42,46	8,24	15,13	14,15	8,14	10,30	6,31	4,52	3,20	1,03	2,95	0,84	0,57	0,92	0,74	0,72	0,29	17,31	252,93
5 premiers mois .....	79,95	16,05	19,48	42,20	8,36	15,16	14,37	7,70	10,17	6,24	4,54	3,20	1,02	2,94	0,87	0,64	0,93	0,74	0,73	0,31	17,29	252,89
6 premiers mois .....	81,62	16,32	19,56	42,50	8,31	15,18	14,76	8,04	10,36	6,34	4,56	3,24	1,07	3,00	0,91	0,69	0,94	0,77	0,75	0,33	17,04	256,29
7 premiers mois .....	80,51	16,32	19,54	42,59	8,40	15,14	15,75	8,13	10,35	6,30	4,53	3,24	1,06	3,03	0,92	0,71	0,91	0,77	0,77	0,36	16,79	256,12

N.B. — Le contenu de chaque rubrique correspond à l'intitulé, même si les produits sont fabriqués par une branche d'industrie dont ils ne constituent pas l'activité principale. Les corrections apportées aux données globales du tableau VIII-1 n'ont pu être ventilées dans ce tableau.

### VIII - 3. — IMPORTATIONS DE L'U.E.B.L. — Répartition selon l'usage des produits

(milliards de francs)

Source : I.N.S. — Calculs B.N.B.

Moyennes mensuelles	Biens de production destinés														Biens de consommation					Biens d'équipement	Divers <sup>1</sup>	Total général			
	Total	aux industries métallurgiques et fabrications métalliques	aux industries textiles	à l'agriculture et aux industries alimentaires	à l'industrie diamantaire	à l'industrie du bois et du liège	à l'industrie du cuir	aux industries du papier et des arts graphiques	à l'industrie du tabac	aux industries de la construction	aux industries du caoutchouc	aux raffineries de pétrole	à divers secteurs de production				Total	non durables					dura- bles		
													combustibles		pro- duits chim- iques	pro- duits métal- liques		autres pro- duits	alimentaires					autres	
													liquides	autres					pro- duits ani- maux						pro- duits végé- taux
1979 .....	93,28	26,54	3,18	7,47	8,58	1,68	0,53	1,37	0,33	2,98	0,64	10,53	4,79	5,39	10,47	2,75	6,05	34,52	4,77	6,01	3,03	20,71	16,85	2,81	147,46
1980 .....	112,60	30,84	3,43	8,14	9,53	1,68	0,52	1,57	0,36	3,31	0,80	16,07	7,22	6,63	11,68	3,27	7,55	37,46	5,18	6,61	3,21	22,46	19,54	5,08	174,68
1981 .....	126,25	31,56	3,66	9,74	9,36	1,60	0,50	1,82	0,34	3,13	0,91	21,31	8,16	8,89	13,13	3,22	8,92	39,74	5,96	7,33	3,50	22,95	19,55	5,85	191,39
1982 .....	147,73	36,22	4,13	11,62	11,02	1,70	0,57	2,12	0,49	3,45	1,04	21,87	12,71	10,29	16,04	3,79	10,67	45,73	7,64	8,27	4,44	25,38	22,24	4,49	220,19
1983 .....	158,32	41,30	5,04	12,23	12,52	1,85	0,66	2,22	0,55	3,33	1,19	18,81	15,15	10,08	18,02	3,66	11,71	47,52	7,11	8,71	4,82	26,88	23,43	5,48	234,75
1984 .....	180,31	44,65	6,01	14,65	15,31	2,05	0,87	2,75	0,61	3,68	1,48	18,02	18,75	12,17	21,90	4,19	13,22	52,64	7,37	10,53	5,60	29,14	27,73	5,36	266,04
1985 .....	183,13	49,38	5,98	13,37	14,44	2,03	0,89	2,68	0,68	4,04	1,74	15,60	16,61	12,88	23,40	4,63	14,78	55,96	7,58	10,97	6,04	31,37	30,10	7,10	276,29
1986 .....	155,87	46,34	5,30	11,10	14,63	2,05	0,71	2,63	0,65	4,37	1,39	9,39	8,27	8,85	21,55	4,59	14,05	59,80	7,51	11,08	6,02	35,19	34,05	5,44	255,15
1985 1 <sup>er</sup> trimestre ...	197,01	51,78	6,94	14,43	15,30	2,29	1,11	2,80	0,78	3,43	1,68	19,94	17,54	17,15	23,11	4,46	14,27	57,78	7,30	10,42	6,30	33,76	28,14	6,57	289,50
2 <sup>e</sup> trimestre ...	183,40	51,81	6,54	14,14	15,18	2,08	0,96	2,77	0,75	4,36	1,88	11,92	15,18	12,54	23,90	4,87	14,52	55,03	7,63	12,05	5,98	29,37	30,78	6,54	275,75
3 <sup>e</sup> trimestre ...	165,27	42,46	4,88	12,21	12,01	1,69	0,65	2,50	0,54	3,99	1,60	15,02	16,77	9,27	22,62	4,42	14,64	53,32	7,63	10,19	5,62	29,88	28,34	7,16	254,09
4 <sup>e</sup> trimestre ...	184,45	50,78	5,53	12,55	15,26	2,03	0,84	2,63	0,65	4,30	1,77	15,20	16,43	12,49	23,81	4,69	15,49	57,13	7,71	11,11	6,15	32,16	32,71	7,81	282,10
1986 1 <sup>er</sup> trimestre ...	173,40	48,95	5,96	12,08	13,75	2,03	0,88	2,66	0,69	3,81	1,66	14,44	9,76	13,15	23,76	4,61	15,21	61,06	6,85	10,94	6,04	37,23	31,37	6,11	271,94
2 <sup>e</sup> trimestre ...	162,04	49,38	5,71	12,07	15,33	2,14	0,75	2,75	0,69	4,74	1,51	8,83	8,42	8,09	21,68	4,93	15,02	59,48	7,53	11,43	6,12	34,40	36,49	6,58	264,59
3 <sup>e</sup> trimestre ...	136,02	40,25	4,31	9,72	14,09	1,90	0,53	2,37	0,54	4,31	1,11	6,68	7,15	6,58	19,54	4,33	12,61	58,07	7,26	10,54	5,72	34,55	32,13	4,32	230,54
4 <sup>e</sup> trimestre ...	149,42	46,49	5,23	10,47	15,36	2,11	0,70	2,72	0,64	4,58	1,25	6,70	7,06	7,53	20,90	4,43	13,25	60,16	8,41	11,36	6,08	34,31	35,78	4,71	250,07
1987 1 <sup>er</sup> trimestre ...	155,00	47,34	5,40	10,71	16,28	2,15	0,71	2,82	0,56	3,93	1,30	9,74	6,22	7,78	20,98	4,41	14,67	61,86	7,25	9,94	6,13	38,54	35,47	5,11	257,44

<sup>1</sup> Rubrique constituée, en ordre principal, par des positions tarifaires confidentielles.

N. B. — Les corrections apportées aux données globales du tableau VIII-1 n'ont pu être ventilées dans ce tableau.

## VIII - 4a. — INDICES DES VALEURS UNITAIRES MOYENNES<sup>1</sup>

Base 1975 = 100

Source : I.N.S. — Calculs B.N.B.

	1979	1980	1981	1982	1983	1984	1985	1986	1985				1986				1987
									1 <sup>er</sup> trim.	2 <sup>e</sup> trim.	3 <sup>e</sup> trim.	4 <sup>e</sup> trim.	1 <sup>er</sup> trim.	2 <sup>e</sup> trim.	3 <sup>e</sup> trim.	4 <sup>e</sup> trim.	
<b>IMPORTATIONS (C.I.F.) — Répartition selon l'usage des produits</b>																	
Biens de production .....	118,4	142,7	168,2	192,4	205,5	223,4	226,3	179,2	229,2	235,5	224,1	217,6	202,1	181,7	165,9	168,4	163,6
Biens de consommation ....	117,0	123,6	134,8	154,8	165,5	176,4	180,8	176,5	182,9	181,0	181,7	178,0	180,4	175,4	177,4	175,4	174,2
Biens d'équipement .....	109,4	117,2	132,8	153,9	164,5	171,4	174,3	171,3	175,0	174,5	174,7	173,8	173,8	169,8	172,0	174,6	164,6
Ensemble ...	117,9	135,7	155,9	178,2	190,1	204,7	209,2	178,9	211,5	214,9	207,8	203,7	193,7	181,2	170,9	172,4	167,5
<b>EXPORTATIONS (F.O.B.) — Répartition selon la nature des produits</b>																	
Sidérurgie .....	108,0	115,2	120,2	148,1	153,0	162,8	169,8	161,6	168,5	171,4	170,9	168,8	168,3	166,7	160,3	153,2	143,7
Fabrications métalliques ....	117,6	124,4	137,2	158,3	172,1	182,3	192,9	196,4	189,0	194,3	193,2	194,5	195,8	197,9	197,5	198,1	196,2
Métaux non ferreux .....	123,8	171,5	162,8	175,0	208,6	225,3	216,7	175,1	221,5	228,9	215,6	201,6	186,4	177,0	172,3	162,5	155,5
Textiles .....	108,8	115,9	122,6	137,7	145,3	157,1	165,4	160,3	165,4	165,7	167,3	164,2	164,9	160,9	160,4	156,1	156,0
Produits chimiques .....	111,9	126,3	137,4	155,7	166,0	179,8	183,0	165,4	181,4	185,2	185,4	179,8	175,5	168,0	161,0	157,6	157,3
Industrie houillère .....	127,3	153,7	191,2	228,1	215,6	224,4	235,8	187,2	237,0	237,9	238,5	231,1	212,0	203,7	182,0	168,6	161,9
Industrie pétrolière .....	183,3	229,7	290,1	340,9	354,2	382,5	392,8	216,8	406,6	396,3	398,9	372,9	317,4	240,0	172,0	164,6	166,3
Verres et glaces .....	102,7	109,5	121,7	134,7	140,0	144,8	147,1	147,8	144,1	146,8	149,4	148,6	147,8	146,4	147,5	149,3	146,6
Produits agricoles .....	107,6	113,6	129,2	150,3	154,7	164,9	160,1	156,4	161,1	165,6	157,5	161,9	159,8	160,6	156,9	153,1	154,5
Ciments .....	118,4	128,5	148,8	179,9	195,0	192,5	188,3	181,1	197,3	189,0	186,1	184,8	178,7	184,3	177,9	181,1	175,7
Matériaux de construction à base de ciment et de plâtre	131,9	145,6	160,6	185,3	195,3	206,4	210,7	215,1	208,5	204,3	211,6	216,3	217,2	212,8	212,0	217,9	224,6
Carrières .....	123,4	136,5	152,2	180,5	188,3	198,7	199,3	199,9	195,3	201,3	199,5	199,9	203,1	203,9	200,5	196,9	195,5
Céramiques .....	127,4	143,1	164,4	198,8	226,8	244,3	243,1	243,1	242,6	239,2	244,3	252,1	240,7	244,6	241,6	243,1	238,7
Bois et meubles .....	117,1	128,9	131,7	142,0	151,7	159,3	156,4	158,3	159,3	157,2	155,3	155,3	155,8	158,6	157,8	160,3	160,5
Peaux, cuirs et chaussures ..	147,6	138,9	145,4	173,2	190,0	236,0	243,8	214,5	245,7	255,6	249,7	227,3	225,8	213,3	216,3	210,2	204,0
Papier et livres .....	101,8	114,4	126,5	143,1	147,2	157,9	165,0	161,4	165,2	165,0	166,0	163,9	162,5	159,7	162,9	160,4	158,7
Tabacs manufacturés .....	111,9	123,3	142,4	200,8	198,2	209,3	224,8	215,6	222,3	224,6	224,6	227,7	220,8	212,0	212,7	216,9	210,4
Caoutchouc .....	113,1	126,7	147,5	169,3	179,0	186,9	195,1	182,6	190,5	196,8	199,6	193,6	190,4	186,5	178,9	174,4	169,6
Industries alimentaires .....	95,6	104,3	118,0	125,1	132,7	148,6	146,5	131,7	148,9	151,0	146,5	139,8	133,9	135,1	130,7	134,0	120,5
Divers .....	166,5	155,3	162,0	177,6	199,1	235,9	252,4	234,7	270,6	251,0	251,7	237,1	256,2	227,9	228,9	227,9	233,1
Ensemble ...	117,7	129,7	142,2	162,4	173,8	187,4	193,2	178,7	193,4	195,5	193,8	190,6	187,8	181,6	175,0	172,7	171,4
<b>INDICES DES TERMES DE L'ÉCHANGE<sup>2</sup></b>																	
Ensemble ...	99,8	95,6	91,2	91,1	91,4	91,5	92,4	99,9	91,4	91,0	93,3	93,6	97,0	100,2	102,4	100,2	102,3

<sup>1</sup> Voir N.B. au tableau VIII-3.

<sup>2</sup> Indices des termes de l'échange =  $\frac{\text{indice des valeurs unitaires moyennes à l'exportation (f.o.b.)}}{\text{indice des valeurs unitaires moyennes à l'importation (c.i.f.)}} \times 100$

## VIII - 4b. — INDICES DU VOLUME <sup>1</sup>

Base 1975 = 100

Source : I.N.S. — Calculs B.N.B.

	1979	1980	1981	1982	1983	1984	1985	1986	1985				1986				1987
									1 <sup>er</sup> trim.	2 <sup>e</sup> trim.	3 <sup>e</sup> trim.	4 <sup>e</sup> trim.	1 <sup>er</sup> trim.	2 <sup>e</sup> trim.	3 <sup>e</sup> trim.	4 <sup>e</sup> trim.	1 <sup>er</sup> trim.
<b>IMPORTATIONS (C.I.F.) — Répartition selon l'usage des produits</b>																	
Biens de production .....	127,7	127,4	122,6	125,2	124,4	129,9	131,1	138,4	139,6	125,6	121,1	136,7	139,2	141,7	128,9	140,1	148,8
Biens de consommation ....	139,6	143,5	139,8	139,8	136,0	141,6	146,0	160,2	150,5	144,1	139,9	152,8	162,6	161,0	155,5	164,4	169,0
Biens d'équipement .....	125,1	135,1	119,4	118,3	117,4	132,7	146,0	162,9	136,7	149,3	137,5	159,4	151,7	172,9	152,1	171,0	164,7
<b>Ensemble ...</b>	<b>130,4</b>	<b>132,4</b>	<b>126,8</b>	<b>128,4</b>	<b>127,1</b>	<b>134,0</b>	<b>137,2</b>	<b>146,8</b>	<b>143,0</b>	<b>133,5</b>	<b>128,4</b>	<b>143,9</b>	<b>146,8</b>	<b>149,7</b>	<b>138,4</b>	<b>149,7</b>	<b>156,0</b>
<b>EXPORTATIONS (F.O.B.) — Répartition selon la nature des produits</b>																	
Sidérurgie .....	119,9	114,3	106,5	90,8	93,9	107,3	107,6	102,8	110,6	115,0	95,9	112,2	109,6	104,8	92,3	102,3	106,3
Fabrications métalliques ....	126,5	127,3	127,4	132,5	134,9	136,8	147,3	157,3	146,5	151,6	129,1	161,3	153,3	161,3	138,0	170,9	160,0
Métaux non ferreux .....	134,3	150,7	131,7	150,4	130,1	128,9	139,5	137,7	150,2	138,8	129,9	139,6	136,4	139,5	116,9	156,8	129,6
Textiles .....	116,3	121,5	122,1	122,0	131,6	141,7	141,4	143,2	140,4	144,8	125,4	155,2	142,1	140,6	124,1	167,1	146,5
Produits chimiques .....	158,2	157,9	162,5	170,5	184,3	200,3	212,5	225,7	213,7	218,3	201,7	219,7	222,3	226,5	208,5	242,9	233,6
Industrie houillère .....	109,6	121,0	139,3	109,5	126,0	178,8	186,7	176,2	179,5	186,0	194,7	194,2	190,4	150,3	155,0	200,7	148,5
Industrie pétrolière .....	114,3	135,0	124,6	118,1	123,5	119,5	99,9	129,9	105,6	71,1	107,3	116,3	110,1	123,5	127,8	157,7	127,2
Verres et glaces .....	145,1	163,2	154,1	166,9	178,4	197,1	193,6	202,7	189,6	197,1	182,3	200,8	190,9	200,6	185,9	233,5	210,8
Produits agricoles .....	133,4	145,3	150,4	154,8	150,6	167,9	168,7	175,4	155,6	164,2	181,5	181,0	174,1	173,9	169,5	193,0	189,6
Ciments .....	250,1	259,9	262,5	237,8	226,9	237,8	220,9	226,9	136,5	260,6	245,6	240,4	156,0	264,9	233,9	255,8	143,4
Matériaux de construction à base de ciment et de plâtre	109,1	109,6	88,9	90,2	106,9	112,2	99,4	109,4	69,7	117,1	111,5	100,9	75,2	123,3	115,0	124,0	69,8
Carrières .....	101,4	111,6	103,2	100,0	111,5	124,4	124,6	128,2	100,4	132,1	130,0	135,3	107,0	130,8	128,1	144,5	106,9
Céramiques .....	146,2	152,2	138,8	144,6	136,1	142,0	137,5	140,0	117,6	147,3	137,6	144,0	128,8	144,7	137,5	149,1	124,9
Bois et meubles .....	119,3	127,4	129,3	139,1	148,7	156,0	163,6	167,2	150,5	169,6	146,2	186,4	162,1	170,0	147,7	189,0	160,0
Peaux, cuirs et chaussures ..	90,7	90,3	87,3	83,5	86,1	91,9	93,2	94,2	99,9	95,9	84,4	94,0	94,8	98,5	82,5	98,0	94,2
Papier et livres .....	145,2	150,3	153,8	154,7	161,5	174,3	176,9	185,4	175,7	176,4	167,2	189,6	184,7	184,0	169,6	206,3	197,8
Tabacs manufacturés .....	113,9	112,6	117,1	119,0	121,9	117,6	123,7	123,3	131,0	126,9	103,0	133,5	128,5	126,3	110,8	127,2	122,4
Caoutchouc .....	115,9	119,3	121,8	124,4	130,4	138,2	147,7	147,4	147,7	150,9	136,8	158,4	151,5	142,8	130,9	163,5	140,5
Industries alimentaires .....	151,2	159,2	193,1	208,9	216,0	237,4	245,0	256,0	230,3	248,3	235,7	269,7	245,5	246,7	239,1	288,9	249,9
Divers .....	107,6	109,8	128,6	125,9	135,0	126,0	122,7	124,4	128,3	125,7	108,7	127,6	129,1	127,6	109,7	129,6	137,5
<b>Ensemble ...</b>	<b>129,1</b>	<b>133,1</b>	<b>133,2</b>	<b>135,3</b>	<b>139,6</b>	<b>146,2</b>	<b>149,9</b>	<b>158,1</b>	<b>149,7</b>	<b>150,4</b>	<b>139,5</b>	<b>160,8</b>	<b>154,7</b>	<b>158,7</b>	<b>143,0</b>	<b>173,7</b>	<b>161,3</b>

<sup>1</sup> Voir N.B. au tableau VIII-3.

VIII - 5. — ORIENTATION GEOGRAPHIQUE DU COMMERCE EXTERIEUR DE L'U.E.B.L.

(milliards de francs)

Source : I.N.S.

Moyennes mensuelles	République Fédérale d'Allemagne			France			Pays-Bas		
	importations	exportations	balance commerc.	importations	exportations	balance commerc.	importations	exportations	balance commerc.
1979 .....	32,9	31,1	- 1,8	23,3	26,5	+ 3,2	24,8	22,4	- 2,4
1980 .....	34,4	33,5	- 0,9	25,3	30,6	+ 5,3	28,7	23,9	- 4,8
1981 .....	36,3	34,5	- 1,8	26,3	33,0	+ 6,7	32,9	25,5	- 7,4
1982 .....	44,1	40,7	- 3,4	30,6	38,7	+ 8,1	39,3	28,3	-11,0
1983 .....	48,5	46,7	- 1,8	33,0	40,2	+ 7,2	42,7	31,5	-11,2
1984 .....	53,0	49,1	- 3,9	38,9	46,0	+ 7,1	50,0	34,7	-15,3
1985 .....	57,9	49,0	- 8,9	41,6	50,1	+ 8,5	51,2	37,6	-13,6
1986 .....	59,1	50,3	- 8,8	40,4	51,2	+10,8	45,6	38,4	- 7,2
1985 2 <sup>e</sup> trimestre .....	58,7	50,3	- 8,4	43,3	51,2	+ 7,9	50,5	36,8	-13,7
3 <sup>e</sup> trimestre .....	52,8	48,1	- 4,7	36,2	44,6	+ 8,4	47,8	36,6	-11,2
4 <sup>e</sup> trimestre .....	61,1	50,2	-10,9	44,7	55,6	+10,9	51,5	40,6	-10,9
1986 1 <sup>er</sup> trimestre .....	61,4	50,1	-11,3	42,5	54,0	+11,5	50,6	39,0	-11,6
2 <sup>e</sup> trimestre .....	60,4	54,3	- 6,1	41,5	52,8	+11,3	46,4	39,9	- 6,5
3 <sup>e</sup> trimestre .....	53,7	46,0	- 7,7	36,2	44,2	+ 8,0	41,4	35,0	- 6,4
4 <sup>e</sup> trimestre .....	60,7	51,2	- 9,5	41,5	53,9	+12,4	44,0	39,8	- 4,2
1987 1 <sup>er</sup> trimestre .....	62,6	50,2	-12,4	40,9	51,9	+11,0	43,9	37,2	- 6,7
2 <sup>e</sup> trimestre .....	62,7	53,5	- 9,2	40,3	55,2	+14,9	44,9	40,0	- 4,9
1986 7 premiers mois .....	59,7	52,1	- 7,6	41,5	53,2	+11,7	46,7	38,4	- 8,3
1987 7 premiers mois .....	61,5	51,4	-10,1	40,6	53,5	+12,9	42,6	37,8	- 4,8
Moyennes mensuelles	Italie			Royaume-Uni			C.E.E. <sup>1</sup>		
	importations	exportations	balance commerc.	importations	exportations	balance commerc.	importations	exportations	balance commerc.
1979 .....	6,0	7,3	+ 1,3	11,8	11,2	- 0,6	100,1	100,5	+ 0,4
1980 .....	6,3	8,7	+ 2,4	14,1	13,4	- 0,7	110,3	112,4	+ 2,1
1981 .....	6,5	8,7	+ 2,2	14,3	14,8	+ 0,5	118,0	120,2	+ 2,2
1982 .....	7,9	10,1	+ 2,2	15,5	19,2	+ 3,7	139,6	140,6	+ 1,0
1983 .....	8,6	10,3	+ 1,7	20,3	21,8	+ 1,5	155,8	154,6	- 1,2
1984 .....	9,5	12,8	+ 3,3	23,3	24,7	+ 1,4	177,9	171,9	- 6,0
1985 .....	9,8	14,4	+ 4,6	24,6	25,8	+ 1,2	188,6	182,2	- 6,4
1986 .....	10,8	14,9	+ 4,1	21,3	22,2	+ 0,9	184,2	186,8	+ 2,6
1985 2 <sup>e</sup> trimestre .....	9,7	14,6	+ 4,9	22,4	25,6	+ 3,2	187,8	184,0	- 3,8
3 <sup>e</sup> trimestre .....	9,7	12,2	+ 2,5	23,3	23,4	+ 0,1	173,1	169,7	- 3,4
4 <sup>e</sup> trimestre .....	10,0	15,9	+ 5,9	26,8	26,7	- 0,1	197,8	194,7	- 3,1
1986 1 <sup>er</sup> trimestre .....	10,6	15,8	+ 5,2	23,1	23,1	0,0	196,1	191,4	- 4,7
2 <sup>e</sup> trimestre .....	11,0	15,2	+ 4,2	22,1	22,2	+ 0,1	188,5	193,9	+ 5,4
3 <sup>e</sup> trimestre .....	10,9	11,9	+ 1,0	19,5	20,7	+ 1,2	168,1	166,2	- 1,9
4 <sup>e</sup> trimestre .....	10,8	16,8	+ 6,0	20,6	23,0	+ 2,4	185,6	195,7	+10,1
1987 1 <sup>er</sup> trimestre .....	11,1	16,8	+ 5,7	22,4	19,2	- 3,2	188,8	185,4	- 3,4
2 <sup>e</sup> trimestre .....	10,8	18,0	+ 7,2	18,8	22,0	+ 3,2	185,2	199,8	+14,6
1986 7 premiers mois .....	11,0	15,2	+ 4,2	22,2	23,1	+ 0,9	188,5	191,7	+ 3,2
1987 7 premiers mois .....	11,1	16,9	+ 5,8	20,2	21,0	+ 0,8	183,7	191,3	+ 7,6

N.B. Les données statistiques du commerce extérieur provenant de l'I.N.S. sont sujettes à révision mensuelle durant 12 mois.

<sup>1</sup> République Fédérale d'Allemagne, France, Pays-Bas, Italie, Royaume-Uni, Irlande, Danemark, Grèce (depuis 1981), Espagne et Portugal (depuis 1986).

VIII - 5. — ORIENTATION GEOGRAPHIQUE DU COMMERCE EXTERIEUR DE L'U.E.B.L. (suite)

(milliards de francs)

Source : I.N.S.

Moyennes mensuelles	Etats-Unis d'Amérique			Japon			Membres de l'O.P.E.P. <sup>1</sup>		
	importations	exportations	balance commerc.	importations	exportations	balance commerc.	importations	exportations	balance commerc.
1979 .....	9,9	5,2	- 4,7	2,5	0,8	- 1,7	11,0	5,7	- 5,3
1980 .....	13,4	5,3	- 8,1	3,5	0,8	- 2,7	16,1	7,3	- 8,8
1981 .....	13,8	7,3	- 6,5	4,5	1,0	- 3,5	19,1	9,1	- 10,0
1982 .....	15,6	8,8	- 6,8	4,2	1,2	- 3,0	18,7	8,9	- 9,8
1983 .....	15,1	11,4	- 3,7	4,9	1,6	- 3,3	12,4	8,9	- 3,5
1984 .....	16,0	15,1	- 0,9	5,6	2,1	- 3,5	11,1	9,2	- 1,9
1985 .....	15,7	16,7	+ 1,0	5,9	2,1	- 3,8	9,0	8,4	- 0,6
1986 .....	12,8	13,5	+ 0,7	7,1	2,4	- 4,7	6,8	5,9	- 0,9
1985 2 <sup>e</sup> trimestre .....	15,8	18,3	+ 2,5	5,9	2,4	- 3,5	8,7	8,2	- 0,5
3 <sup>e</sup> trimestre .....	13,7	15,0	+ 1,3	5,2	2,0	- 3,2	6,7	7,4	+ 0,7
4 <sup>e</sup> trimestre .....	15,0	16,8	+ 1,8	5,8	2,0	- 3,8	9,3	7,2	- 2,1
1986 1 <sup>er</sup> trimestre .....	14,7	13,5	- 1,2	6,9	1,9	- 5,0	10,1	7,2	- 2,9
2 <sup>e</sup> trimestre .....	14,7	13,4	- 1,3	8,5	2,4	- 6,1	7,2	6,1	- 1,1
3 <sup>e</sup> trimestre .....	10,5	12,1	+ 1,6	7,0	2,3	- 4,7	4,7	5,0	+ 0,3
4 <sup>e</sup> trimestre .....	11,5	15,1	+ 3,6	5,9	2,8	- 3,1	5,3	5,5	+ 0,2
1987 1 <sup>er</sup> trimestre .....	15,0	12,2	- 2,8	6,1	2,1	- 4,0	6,9	4,4	- 2,5
2 <sup>e</sup> trimestre .....	11,9	12,9	+ 1,0	8,3	2,6	- 5,7	5,3	4,5	- 0,8
1986 7 premiers mois .....	14,2	14,1	- 0,1	7,6	2,4	- 5,2	8,0	7,0	- 1,0
1987 7 premiers mois .....	12,8	12,9	+ 0,1	6,8	2,5	- 4,3	6,5	4,6	- 1,9
Moyennes mensuelles	Pays à économie de marché						Pays à économie centralisée		
	Pays développés			Pays en voie de développement			Pays à économie centralisée		
	importations	exportations	balance commerc.	importations	exportations	balance commerc.	importations	exportations	balance commerc.
1979 .....	125,7	120,5	- 5,2	20,1	13,9	- 6,2	2,8	3,1	+ 0,3
1980 .....	143,6	136,1	- 7,5	26,9	16,7	- 10,2	4,5	3,6	- 0,9
1981 .....	156,2	146,2	- 10,0	31,1	19,9	- 11,2	5,1	3,9	- 1,2
1982 .....	180,0	171,2	- 8,8	33,2	21,9	- 11,3	7,7	4,3	- 3,4
1983 .....	199,7	189,9	- 9,8	27,1	23,1	- 4,0	8,1	5,6	- 2,5
1984 .....	224,5	214,6	- 9,9	29,1	26,8	- 2,3	11,5	5,8	- 5,7
1985 .....	238,4	228,8	- 9,6	28,0	26,3	- 1,7	8,9	6,7	- 2,2
1986 .....	225,9	227,2	+ 1,3	22,1	21,1	- 1,0	6,6	5,3	- 1,3
1985 2 <sup>e</sup> trimestre .....	238,3	233,1	- 5,2	29,5	27,9	- 1,6	7,9	6,9	- 1,0
3 <sup>e</sup> trimestre .....	218,1	212,4	- 5,7	25,4	24,7	- 0,7	11,1	5,9	- 5,2
4 <sup>e</sup> trimestre .....	248,8	243,8	- 5,0	25,1	24,2	- 0,9	8,0	7,0	- 1,0
1986 1 <sup>er</sup> trimestre .....	240,6	230,8	- 9,8	25,3	22,6	- 2,7	6,5	6,3	- 0,2
2 <sup>e</sup> trimestre .....	235,1	234,3	- 0,8	23,6	19,6	- 4,0	6,5	5,6	- 0,9
3 <sup>e</sup> trimestre .....	204,5	203,7	- 0,8	20,0	18,9	- 1,1	6,8	4,4	- 2,4
4 <sup>e</sup> trimestre .....	223,8	240,1	+ 16,3	19,4	23,2	+ 3,8	6,6	4,8	- 1,8
1987 1 <sup>er</sup> trimestre .....	229,4	222,8	- 6,6	21,4	19,7	- 1,7	5,2	4,2	- 1,0
2 <sup>e</sup> trimestre .....	227,4	239,6	+ 12,2	21,5	18,9	- 2,6	7,0	4,3	- 2,7
1986 7 premiers mois .....	233,0	233,0	0,0	24,1	22,5	- 1,6	6,4	6,0	- 0,4
1987 7 premiers mois .....	224,5	230,6	+ 6,1	21,9	19,8	- 2,1	6,1	4,3	- 1,8

N.B. Les données statistiques du commerce extérieur provenant de l'I.N.S. sont sujettes à révision mensuelle durant 12 mois.

<sup>1</sup> Membres de l'Organisation des Pays Exportateurs de Pétrole : Venezuela, Equateur, Nigéria, Algérie, Gabon, Libye, Koweït, Qatar, Emirats Arabes Unis, Irak, Iran, Arabie Saoudite et Indonésie.

Références bibliographiques : *Bulletin mensuel du Commerce extérieur de l'U.E.B.L.* — *Annuaire statistique de la Belgique.* — *Bulletin de Statistique de l'I.N.S.* — *Bulletin commercial belge de l'Office belge du Commerce extérieur.* — *Statistiques Economiques belges 1970-1980.* — *Bulletins statistiques : Commerce extérieur (OCDE), Statistical Papers : Direction of International Trade (O.N.U.), Eurostatistiques (Office statistique des Communautés européennes).*

## IX. — BALANCE DES PAIEMENTS DE L'UNION ECONOMIQUE BELGO-LUXEMBOURGEOISE

### 1. — BALANCE GENERALE DES PAIEMENTS SUR BASE DES TRANSACTIONS

Chiffres annuels - (milliards de francs)

	1979	1980	1981	1982	1983	1984	1985		
							Recettes	Dépenses	Solde
<b>1. Transactions sur biens et services :</b>									
1.1 Transactions sur marchandises :									
1.11 Exportations et importations .....	- 139,5	- 154,7	- 175,8	- 156,3	- 94,2	- 73,9	2.882,5	2.906,6	- 24,1
1.12 Travail à façon .....	+ 47,4	+ 37,7	+ 41,5	+ 54,2	+ 58,7	+ 58,9	108,1	52,0	+ 56,1
1.13 Opérations d'arbitrage (nettes) .....	+ 18,5	+ 8,4	+ 25,0	+ 24,2	+ 31,6	+ 25,5	12,8	—	+ 12,8
1.2 Frets et assurances pour le transport de marchandises .....	+ 10,8	+ 17,0	+ 18,6	+ 16,2	+ 16,2	+ 14,5	164,6	138,4	+ 26,2
1.3 Autres frais de transport .....	- 0,2	- 1,0	- 3,8	+ 6,8	+ 8,1	+ 3,0	76,1	81,2	- 5,1
1.4 Déplacements à l'étranger .....	- 39,2	- 42,7	- 46,9	- 28,0	- 19,5	- 16,8	98,7	121,7	- 23,0
1.5 Revenus de placements et d'investissements ..	+ 10,4	- 2,2	- 3,2	- 9,6	- 8,8	- 3,5	1.209,6	1.217,5	- 7,9
1.6 Transactions des pouvoirs publics non comprises ailleurs .....	+ 26,9	+ 32,1	+ 36,9	+ 43,1	+ 50,0	+ 54,6	78,8	16,8	+ 62,0
1.7 Autres :									
1.71 Travailleurs frontaliers .....	+ 5,0	+ 3,7	+ 3,3	+ 2,2	+ 4,6	+ 5,4	25,4	20,5	+ 4,9
1.72 Autres .....	- 1,1	- 4,3	- 2,8	- 6,7	- 9,4	- 19,4	251,2	270,0	- 18,8
<b>Total 1 .....</b>	<b>- 61,0</b>	<b>- 106,0</b>	<b>- 107,2</b>	<b>- 53,9</b>	<b>+ 37,3</b>	<b>+ 48,3</b>	<b>4.907,8</b>	<b>4.824,7</b>	<b>+ 83,1</b>
<b>2. Transferts :</b>									
2.1 Transferts privés .....	- 10,1	- 11,0	- 15,3	- 11,0	- 9,2	- 10,0	36,5	43,9	- 7,4
2.2 Transferts publics .....	- 18,3	- 27,4	- 33,0	- 45,3	- 50,2	- 40,9	49,8	84,2	- 34,4
<b>Total 2 .....</b>	<b>- 28,4</b>	<b>- 38,4</b>	<b>- 48,3</b>	<b>- 56,3</b>	<b>- 59,4</b>	<b>- 50,9</b>	<b>86,3</b>	<b>128,1</b>	<b>- 41,8</b>
Opérations courantes (Total 1. + 2.) .....	- 89,4	- 144,4	- 155,5	- 110,2	- 22,1	- 2,6	4.994,1	4.952,8	+ 41,3
<b>3. Mouvement des capitaux des pouvoirs publics :</b>									
3.1 Etat :									
3.11 Engagements .....	+ 8,7	+ 26,7	+ 106,1	+ 124,6	+ 36,6	+ 88,1	195,7	174,2	+ 21,5
3.12 Avoirs .....	- 4,4	- 3,0	- 4,4	- 5,7	- 7,2	- 6,7	0,3	5,6	- 5,3
3.2 Autres pouvoirs publics .....	0,0	+ 2,0	+ 5,6	+ 10,3	- 0,5	+ 1,7	7,8	10,5	- 2,7
<b>Total 3 .....</b>	<b>+ 4,3</b>	<b>+ 25,7</b>	<b>+ 107,3</b>	<b>+ 129,2</b>	<b>+ 28,9</b>	<b>+ 83,1</b>	<b>203,8</b>	<b>190,3</b>	<b>+ 13,5</b>
<b>4. Mouvement des capitaux des entreprises<sup>1</sup> et particuliers :</b>									
4.1 Crédits commerciaux <sup>2</sup> (chiffres nets) .....	- 7,0	- 18,2	- 47,0	- 5,5	- 18,0	- 1,9	—	28,1	- 28,1
4.2 Autres :									
4.21 Organismes publics d'exploitation .....	+ 7,2	+ 5,5	+ 18,5	+ 13,9	+ 2,4	+ 7,0	13,0	17,6	- 4,6
4.22 Interméd. financiers du secteur public ..	+ 24,8	+ 57,9	+ 12,9	+ 1,8	- 9,3	+ 1,9	2,5	15,3	- 12,8
4.23 Secteur privé :									
4.231 Investissem. et placements belgo-luxembourgeois à l'étranger :									
4.2311 Valeurs mob. (chiff. nets)	- 13,7	- 23,4	- 41,2	- 57,6	- 90,4	- 110,5	—	122,1	- 122,1
4.2312 Investissements directs ..	- 32,8	- 1,8	- 1,1	+ 3,5	- 18,3	- 16,3	38,2	51,9	- 13,7
4.2313 Immeubles .....	- 6,1	- 4,8	- 3,6	- 0,9	- 0,4	- 0,8	3,9	4,8	- 0,9
4.2314 Autres (chiffres nets) ..	- 29,2	- 52,8	- 60,1	- 35,0	+ 12,5	- 5,8	4,0	—	+ 4,0
4.232 Investissements et placements étrangers en U.E.B.L. :									
4.2321 Valeurs mob. (chiff. nets)	+ 1,8	- 0,9	- 2,0	+ 8,8	+ 4,7	- 1,2	20,5	—	+ 20,5
4.2322 Investissements directs ..	+ 29,5	+ 42,5	+ 50,2	+ 63,5	+ 65,0	+ 20,8	85,2	28,3	+ 56,9
4.2323 Immeubles .....	+ 3,5	+ 2,9	+ 1,1	+ 5,7	+ 3,0	+ 3,0	6,9	3,0	+ 3,9
4.2324 Autres (chiffres nets) ..	+ 2,7	+ 28,1	+ 58,6	- 6,6	+ 8,0	+ 18,8	—	7,2	+ 7,2
<b>Total 4 .....</b>	<b>- 19,3</b>	<b>+ 35,0</b>	<b>- 13,7</b>	<b>- 8,4</b>	<b>- 40,8</b>	<b>- 85,0</b>	<b>174,2</b>	<b>278,3</b>	<b>- 104,1</b>
5. Erreurs et omissions (nettes) .....	- 11,1	+ 10,3	- 27,7	- 11,9	- 20,9	- 9,5	—	7,4	- 7,4
6. Contrepartie de monétisation / démonétisation d'or monétaire .....	0,0	0,0	0,0	0,0	0,0	0,0	0,0	0,0	0,0
<b>Total 1 à 6 .....</b>	<b>- 115,5</b>	<b>- 73,4</b>	<b>- 89,6</b>	<b>- 1,3</b>	<b>- 54,9</b>	<b>- 14,0</b>	<b>5.372,1</b>	<b>5.428,8</b>	<b>- 56,7</b>
<b>7. Financement du total :</b>									
7.1 Crédits commerciaux <sup>2</sup> refinancés auprès du secteur non monétaire résident .....	+ 7,0	+ 10,1	- 3,4	+ 3,5	+ 5,0	+ 0,9	—	—	- 10,1
7.2 Mouvement des avoirs extérieurs nets des organismes principalement monétaires :									
7.21 Banques belges et luxembourgeoises :									
7.211 Crédits commerciaux <sup>2</sup> .....	+ 15,0	+ 5,2	- 5,3	- 5,3	+ 3,6	+ 20,8	—	—	- 7,0
7.212 Autres :									
7.2121 Francs belges et luxem.	- 41,5	- 64,4	+ 51,9	- 16,1	+ 40,8	- 33,4	—	—	- 29,2
7.2122 Monnaies étrangères .....	- 60,5	- 38,5	- 59,8	+ 54,4	- 84,6	- 48,1	—	—	- 6,6
7.22 Organismes divers :									
7.221 Crédits commerciaux <sup>2</sup> .....	- 0,4	+ 2,4	- 1,5	- 0,4	+ 4,3	- 2,7	—	—	+ 0,1
7.222 Autres .....	0,0	0,0	0,0	- 0,3	+ 0,1	+ 0,2	—	—	- 0,4
7.23 B.N.B. :									
7.231 Crédits commerciaux <sup>2</sup> .....	- 3,6	- 15,2	+ 24,2	+ 0,4	- 2,0	- 18,9	—	—	+ 4,9
7.232 Autres (réserv. de change nettes)	- 31,5	+ 27,0	- 95,7	- 37,5	- 22,1	+ 67,2	—	—	- 8,4
<i>p.m. Mouvement des droits de tirage spéciaux résultant d'allocations</i> .....	(+ 4,5)	(+ 4,5)	(+ 4,4)	—	—	—	—	—	—

N.B. Pour la méthodologie de la balance des paiements de l'Union Economique Belgo-Luxembourgeoise : voir « Références bibliographiques ».

<sup>1</sup> Non compris les organismes principalement monétaires.

<sup>2</sup> Seuls les crédits commerciaux non mobilisés auprès des banques belges et luxembourgeoises sont comptabilisés à la rubrique 4.1. Les autres crédits commerciaux, c.à.d. les traites

représentatives de ventes de biens et de services à l'étranger qui ont été mobilisées auprès des banques belges et luxembourgeoises, sont comptabilisées aux sous-rubriques 7.211, 7.221, 7.231 ou 7.1 selon que ces traites sont restées dans le portefeuille des banques ou ont été refinancées respectivement auprès des organismes monétaires divers, auprès de la B.N.B. ou auprès du secteur non monétaire résident.



## IX - 2. — BALANCE GENERALE DES PAIEMENTS SUR BASE DES TRANSACTIONS

Soldes trimestriels

(milliards de francs)

	1984		1985				* 1986		
	3 <sup>e</sup> trimestre	4 <sup>e</sup> trimestre	1 <sup>er</sup> trimestre	2 <sup>e</sup> trimestre	3 <sup>e</sup> trimestre	4 <sup>e</sup> trimestre	1 <sup>er</sup> trimestre	2 <sup>e</sup> trimestre	3 <sup>e</sup> trimestre
<b>1. Transactions sur biens et services :</b>									
1.1 Transactions sur marchandises :									
1.11 Exportations et importations .....	- 12,0	- 36,7	+ 9,5	+ 0,5	- 6,1	- 28,0	- 4,1	+ 19,4	+ 7,7
1.12 Travail à façon .....	+ 6,3	+ 16,9	+ 12,1	+ 13,5	+ 12,0	+ 18,5	+ 16,0	+ 23,3	+ 19,6
1.13 Opérations d'arbitrage .....	+ 1,8	+ 14,6	+ 3,5	+ 0,7	+ 8,8	- 0,2	+ 10,7	+ 3,4	+ 5,5
1.2 Frets et assurances pour le transport de marchandises .....	+ 3,3	+ 4,3	+ 5,5	+ 5,6	+ 7,6	+ 7,5	+ 6,7	+ 7,1	+ 7,4
1.3 Autres frais de transport .....	+ 0,4	- 0,4	- 1,0	- 0,5	- 1,8	- 1,8	- 3,6	- 3,5	- 4,1
1.4 Déplacements à l'étranger .....	- 12,1	+ 2,6	- 4,3	- 2,5	- 15,6	- 0,6	- 4,3	- 5,5	- 19,3
1.5 Revenus de placements et d'investissements .....	+ 1,3	+ 11,0	- 9,9	- 5,7	+ 4,3	+ 3,4	+ 1,7	- 4,7	+ 4,6
1.6 Transactions des pouvoirs publics non comprises ailleurs .....	+ 13,9	+ 14,4	+ 14,7	+ 15,9	+ 14,5	+ 16,9	+ 15,8	+ 18,1	+ 19,1
1.7 Autres :									
1.71 Travailleurs frontaliers .....	+ 1,1	+ 1,5	+ 1,2	+ 1,3	+ 1,5	+ 0,9	+ 1,7	+ 1,0	+ 1,5
1.72 Autres .....	- 2,3	- 7,0	- 5,5	- 7,4	- 3,0	- 2,9	- 3,4	- 1,1	- 5,2
<b>Total 1</b> .....	+ 1,7	+ 21,2	+ 25,8	+ 21,4	+ 22,2	+ 13,7	+ 37,2	+ 57,5	+ 36,8
<b>2. Transferts :</b>									
2.1 Transferts privés .....	- 3,4	- 0,8	- 0,6	- 2,1	- 2,2	- 2,5	- 2,1	- 1,2	- 0,5
2.2 Transferts publics .....	- 8,3	- 10,2	- 9,9	- 7,5	- 5,0	- 12,0	- 9,3	- 7,9	- 11,7
<b>Total 2</b> .....	- 11,7	- 11,0	- 10,5	- 9,6	- 7,2	- 14,5	- 11,4	- 9,1	- 12,2
Opérations courantes (Total 1. + 2.) .....	- 10,0	+ 10,2	+ 15,3	+ 11,8	+ 15,0	- 0,8	+ 25,8	+ 48,4	+ 24,6
<b>3. Mouvement des capitaux des pouvoirs publics :</b>									
3.1 Etat :									
3.11 Engagements .....	+ 12,1	- 14,5	+ 22,6	- 22,0	- 3,5	+ 24,4	+ 41,6	- 15,8	+ 10,6
3.12 Avoirs .....	- 2,8	- 1,2	0,0	- 0,8	- 0,5	- 4,0	- 0,5	- 0,4	- 0,8
3.2 Autres pouvoirs publics .....	+ 1,2	+ 0,3	- 0,1	+ 0,3	- 1,5	- 1,4	- 0,8	- 1,7	- 1,5
<b>Total 3</b> .....	+ 10,5	- 15,4	+ 22,5	- 22,5	- 5,5	+ 19,0	+ 40,3	- 17,9	+ 8,3
<b>4. Mouvement des capitaux des entreprises<sup>1</sup> et particuliers :</b>									
4.1 Crédits commerciaux <sup>2</sup> .....	+ 23,7	+ 11,8	- 18,1	- 22,6	+ 2,9	+ 9,7	- 7,8	- 16,3	+ 21,8
4.2 Autres :									
4.21 Organismes publics d'exploitation .....	+ 3,0	+ 4,2	- 0,2	- 3,5	- 1,4	+ 0,5	- 2,9	- 1,7	+ 3,1
4.22 Interméd. financiers du secteur public .....	+ 4,7	- 2,3	- 15,2	+ 5,5	- 1,1	- 2,0	- 0,6	- 7,2	- 8,5
4.23 Secteur privé :									
4.231 Investissem. et placements belgo-luxembourgeois à l'étranger :									
4.2311 Valeurs mob. ....	- 19,8	- 27,7	- 21,6	- 34,1	- 38,6	- 27,8	- 38,7	- 57,4	- 48,7
4.2312 Investissements directs ..	- 7,7	- 3,7	+ 9,0	+ 1,7	- 11,7	- 12,7	- 1,5	- 31,7	- 2,3
4.2313 Immeubles .....	- 0,2	- 0,3	+ 0,1	- 0,3	- 0,4	- 0,3	- 0,2	- 0,7	- 0,6
4.2314 Autres .....	- 9,0	+ 3,4	- 8,2	- 3,6	+ 4,9	+ 10,9	- 9,9	- 6,4	- 3,0
4.232 Investissements et placements étrangers en U.E.B.L. :									
4.2321 Valeurs mob. ....	+ 0,2	+ 1,0	+ 3,2	+ 7,1	+ 1,7	+ 8,5	+ 11,3	+ 13,5	+ 9,2
4.2322 Investissements directs ..	+ 7,6	+ 16,5	+ 16,3	+ 9,3	+ 5,8	+ 25,5	- 0,3	+ 1,6	+ 3,5
4.2323 Immeubles .....	+ 0,2	+ 0,9	+ 0,9	+ 1,0	+ 1,6	+ 0,4	+ 0,8	+ 0,4	+ 0,3
4.2324 Autres .....	- 2,1	- 3,2	+ 7,0	+ 20,2	- 26,9	- 7,5	+ 4,0	+ 8,5	- 1,6
<b>Total 4</b> .....	+ 0,6	+ 0,6	- 26,8	- 19,3	- 63,2	+ 5,2	- 45,8	- 97,4	- 26,8
<b>5. Erreurs et omissions</b> .....	+ 2,2	+ 7,5	- 2,6	- 5,8	+ 14,6	- 13,6	+ 1,5	+ 7,0	+ 15,8
<b>6. Contrepartie de monétisation / démonétisation d'or monétaire</b> .....	0,0	0,0	0,0	0,0	0,0	0,0	0,0	0,0	0,0
<b>Total 1 à 6</b> .....	+ 3,3	+ 2,9	+ 8,4	- 35,8	- 39,1	+ 9,8	+ 21,8	- 59,9	+ 21,9
<b>7. Financement du total :</b>									
7.1 Crédits commerciaux <sup>2</sup> refinancés auprès du secteur non monétaire résident .....	+ 0,7	+ 4,7	+ 5,1	- 9,1	- 0,3	- 5,8	+ 3,8	- 5,8	- 2,2
7.2 Mouvement des avoirs extérieurs nets des organismes principalement monétaires :									
7.21 Banques belges et luxembourgeoises :									
7.211 Crédits commerciaux <sup>2</sup> .....	+ 12,4	+ 10,5	- 6,5	+ 0,1	- 3,5	+ 2,9	+ 0,2	+ 0,8	- 0,8
7.212 Autres :									
7.2121 Francs belges et luxem. ....	- 15,2	- 4,0	- 15,7	- 41,1	+ 24,2	+ 3,4	+ 39,8	- 58,9	+ 2,8
7.2122 Monnaies étrangères ....	- 27,3	- 6,0	+ 19,2	- 0,2	- 28,7	+ 3,1	- 15,3	- 24,0	+ 50,4
7.22 Organismes divers :									
7.221 Crédits commerciaux <sup>2</sup> .....	+ 10,7	- 8,7	- 2,0	0,0	+ 1,4	+ 0,7	- 2,2	+ 0,1	+ 2,2
7.222 Autres .....	0,0	0,0	0,0	0,0	0,0	- 0,4	+ 0,4	- 0,3	+ 0,1
7.23 B.N.B. :									
7.231 Crédits commerciaux <sup>2</sup> .....	- 24,6	- 0,9	+ 0,5	+ 4,0	- 5,8	+ 6,2	- 7,3	+ 0,3	- 5,9
7.232 Autres (réserv. de change nettes) ..	+ 46,6	+ 7,3	+ 7,8	+ 10,5	- 26,4	- 0,3	+ 2,4	+ 27,9	- 24,7
<i>p.m. Mouvement des droits de tirage spéciaux résultant d'allocations</i> .....	—	—	—	—	—	—	—	—	—

N.B. Pour la méthodologie de la balance des paiements de l'Union Economique Belgo-Luxembourgeoise : voir « Références bibliographiques ».

<sup>1</sup> Voir tableau IX-1, note 1.

<sup>2</sup> Voir tableau IX-1, note 2.

### IX - 3. — BALANCE GENERALE DES PAIEMENTS SUR BASE DES TRANSACTIONS

Recettes et dépenses trimestrielles

(milliards de francs)

	* 1986			* 1986		
	2 <sup>e</sup> trimestre			3 <sup>e</sup> trimestre		
	Recettes	Dépenses	Solde	Recettes	Dépenses	Solde
<b>1. Transactions sur biens et services :</b>						
1.1 Transactions sur marchandises :						
1.11 Exportations et importations .....	695,5	676,1	+ 19,4	650,9	643,2	+ 7,7
1.12 Travail à façon .....	36,8	13,5	+ 23,3	30,8	11,2	+ 19,6
1.13 Opérations d'arbitrage (nettes) .....	3,4	—	+ 3,4	5,5	—	+ 5,5
1.2 Frets et assurances pour le transport de marchandises .....	36,6	29,5	+ 7,1	37,0	29,6	+ 7,4
1.3 Autres frais de transport .....	15,7	19,2	- 3,5	15,1	19,2	- 4,1
1.4 Déplacements à l'étranger .....	26,2	31,7	- 5,5	32,4	51,7	- 19,3
1.5 Revenus de placements et d'investissements ..	271,1	275,8	- 4,7	234,1	229,5	+ 4,6
1.6 Transactions des pouvoirs publics non comprises ailleurs .....	22,1	4,0	+ 18,1	21,8	2,7	+ 19,1
1.7 Autres :						
1.71 Travailleurs frontaliers .....	6,4	5,4	+ 1,0	6,6	5,1	+ 1,5
1.72 Autres .....	65,8	66,9	- 1,1	64,1	69,3	- 5,2
<b>Total 1 ....</b>	<b>1.179,6</b>	<b>1.122,1</b>	<b>+ 57,5</b>	<b>1.098,3</b>	<b>1.061,5</b>	<b>+ 36,8</b>
<b>2. Transferts :</b>						
2.1 Transferts privés .....	8,1	9,3	- 1,2	8,1	8,6	- 0,5
2.2 Transferts publics .....	15,0	22,9	- 7,9	11,2	22,9	- 11,7
<b>Total 2 ....</b>	<b>23,1</b>	<b>32,2</b>	<b>- 9,1</b>	<b>19,3</b>	<b>31,5</b>	<b>- 12,2</b>
Opérations courantes (Total 1. + 2.) .....	1.202,7	1.154,3	+ 48,4	1.117,6	1.093,0	+ 24,6
<b>3. Mouvement des capitaux des pouvoirs publics :</b>						
3.1 Etat :						
3.11 Engagements .....	61,9	77,7	- 15,8	69,7	59,1	+ 10,6
3.12 Avoirs .....	0,0	0,4	- 0,4	0,0	0,8	- 0,8
3.2 Autres pouvoirs publics .....	0,5	2,2	- 1,7	0,0	1,5	- 1,5
<b>Total 3 ....</b>	<b>62,4</b>	<b>80,3</b>	<b>- 17,9</b>	<b>69,7</b>	<b>61,4</b>	<b>+ 8,3</b>
<b>4. Mouvement des capitaux des entreprises<sup>1</sup> et particuliers :</b>						
4.1 Crédits commerciaux <sup>2</sup> (chiffres nets) .....	—	16,3	- 16,3	21,8	—	+ 21,8
4.2 Autres :						
4.21 Organismes publics d'exploitation .....	2,2	3,9	- 1,7	13,1	10,0	+ 3,1
4.22 Interméd. financiers du secteur public ..	3,6	10,8	- 7,2	3,5	12,0	- 8,5
4.23 Secteur privé :						
4.231 Investissem. et placements belgo-luxembourgeois à l'étranger :						
4.2311 Valeurs mob. (chiff. nets)	—	57,4	- 57,4	—	48,7	- 48,7
4.2312 Investissements directs ..	3,5	35,2	- 31,7	17,6	19,9	- 2,3
4.2313 Immeubles .....	0,8	1,5	- 0,7	1,1	1,7	- 0,6
4.2314 Autres (chiffres nets) ...	—	6,4	- 6,4	—	3,0	- 3,0
4.232 Investissements et placements étrangers en U.E.B.L. :						
4.2321 Valeurs mob. (chiff. nets)	13,5	—	+ 13,5	9,2	—	+ 9,2
4.2322 Investissements directs ..	13,2	11,6	+ 1,6	14,6	11,1	+ 3,5
4.2323 Immeubles .....	1,0	0,6	+ 0,4	1,1	0,8	+ 0,3
4.2324 Autres (chiffres nets) ...	8,5	—	+ 8,5	—	1,6	- 1,6
<b>Total 4 ....</b>	<b>46,3</b>	<b>143,7</b>	<b>- 97,4</b>	<b>82,0</b>	<b>108,8</b>	<b>- 26,8</b>
<b>5. Erreurs et omissions (nettes) .....</b>	<b>7,0</b>	<b>—</b>	<b>+ 7,0</b>	<b>15,8</b>	<b>—</b>	<b>+ 15,8</b>
<b>6. Contrepartie de monétisation / démonétisation d'or monétaire .....</b>	<b>0,0</b>	<b>0,0</b>	<b>0,0</b>	<b>0,0</b>	<b>0,0</b>	<b>0,0</b>
<b>Total 1 à 6 ....</b>	<b>1.318,4</b>	<b>1.378,3</b>	<b>- 59,9</b>	<b>1.285,1</b>	<b>1.263,2</b>	<b>+ 21,9</b>
<b>7. Financement du total :</b>						
7.1 Crédits commerciaux <sup>2</sup> refinancés auprès du secteur non monétaire résident .....	—	—	- 5,8	—	—	- 2,2
7.2 Mouvement des avoirs extérieurs nets des organismes principalement monétaires :						
7.21 Banques belges et luxembourgeoises :						
7.211 Crédits commerciaux <sup>2</sup> .....	—	—	+ 0,8	—	—	- 0,8
7.212 Autres :						
7.2121 Francs belges et luxem.	—	—	- 58,9	—	—	+ 2,8
7.2122 Monnaies étrangères ....	—	—	- 24,0	—	—	+ 50,4
7.22 Organismes divers :						
7.221 Crédits commerciaux <sup>2</sup> .....	—	—	+ 0,1	—	—	+ 2,2
7.222 Autres .....	—	—	- 0,3	—	—	+ 0,1
7.23 B.N.B. :						
7.231 Crédits commerciaux <sup>2</sup> .....	—	—	+ 0,3	—	—	- 5,9
7.232 Autres (réserv. de change nettes)	—	—	+ 27,9	—	—	- 24,7
p.m. Mouvement des droits de tirage spéciaux résultant d'allocations .....	—	—	—	—	—	—

N.B. Pour la méthodologie de la balance des paiements de l'Union Economique Belgo-Luxembourgeoise : voir « Références bibliographiques ».

<sup>1</sup> Voir tableau IX-1, note <sup>1</sup>.  
<sup>2</sup> Voir tableau IX-1, note <sup>2</sup>.

**IX - 4. — BALANCE GENERALE DES PAIEMENTS SUR BASE DE CAISSE <sup>1</sup>**

(Soldes en milliards de francs)

	1985	* 1986	1985		* 1986			* 1987		
	Année		3 <sup>e</sup> trimestre	4 <sup>e</sup> trimestre	1 <sup>er</sup> trimestre	Avril-Mai	3 <sup>e</sup> trimestre	4 <sup>e</sup> trimestre	1 <sup>er</sup> trimestre	Avril-Mai
<b>1. Transactions sur biens et services :</b>										
1.1 Transactions sur marchandises :										
1.11 Exportations et importations .....	- 47,4	+ 25,4	- 3,7	- 12,6	- 9,4	+ 7,6	+ 29,6	0,0	- 18,9	+ 9,5
1.12 Travail à façon .....	+ 56,1	+ 77,8	+ 12,0	+ 18,5	+ 16,0	+ 17,9	+ 19,6	+ 18,9	+ 15,2	+ 9,3
1.13 Opérations d'arbitrage .....	+ 12,8	+ 26,4	+ 8,8	- 0,2	+ 10,7	- 2,4	+ 5,5	+ 6,8	+ 1,6	+ 10,0
1.2 Frets et assurances pour le transport de marchandises .....	+ 26,2	+ 29,1	+ 7,6	+ 7,5	+ 6,7	+ 4,9	+ 7,4	+ 7,9	+ 7,6	+ 5,2
1.3 Autres frais de transport .....	- 5,1	- 16,5	- 1,8	- 1,8	- 3,6	- 2,4	- 4,1	- 5,3	+ 0,7	+ 0,4
1.4 Déplacements à l'étranger .....	- 23,0	- 30,9	- 15,6	- 0,6	- 4,3	- 3,1	- 19,3	- 1,8	- 5,7	- 2,9
1.5 Revenus de placements et d'investissements ..	- 7,9	+ 4,9	+ 4,3	+ 3,4	+ 1,7	- 2,4	+ 4,6	+ 3,3	- 3,5	- 2,2
1.6 Transactions des pouvoirs publics non comprises ailleurs .....	+ 62,0	+ 71,4	+ 14,5	+ 16,9	+ 15,8	+ 11,6	+ 19,1	+ 18,4	+ 17,6	+ 12,1
1.7 Autres :										
1.71 Travailleurs frontaliers .....	+ 4,9	+ 6,0	+ 1,5	+ 0,9	+ 1,7	+ 0,9	+ 1,5	+ 1,8	+ 1,4	+ 0,3
1.72 Autres .....	- 18,8	- 16,6	- 3,0	- 2,9	- 3,4	- 2,3	- 5,2	- 6,9	- 4,5	- 2,6
<b>Total 1</b> .....	+ 59,8	+ 177,0	+ 24,6	+ 29,1	+ 31,9	+ 30,3	+ 58,7	+ 43,1	+ 11,5	+ 39,1
<b>2. Transferts :</b>										
2.1 Transferts privés .....	- 7,4	- 5,6	- 2,2	- 2,5	- 2,1	- 0,8	- 0,5	- 1,8	- 1,7	- 1,6
2.2 Transferts publics .....	- 34,4	- 37,7	- 5,0	- 12,0	- 9,3	- 7,2	- 11,7	- 8,8	- 15,0	- 11,3
<b>Total 2</b> .....	- 41,8	- 43,3	- 7,2	- 14,5	- 11,4	- 8,0	- 12,2	- 10,6	- 16,7	- 12,9
Opérations courantes (Total 1. + 2.) .....	+ 18,0	+ 133,7	+ 17,4	+ 14,6	+ 20,5	+ 22,3	+ 46,5	+ 32,5	- 5,2	+ 26,2
<b>3. Mouvement des capitaux des pouvoirs publics :</b>										
3.1 Etat :										
3.11 Engagements .....	+ 21,5	+ 67,3	- 3,5	+ 24,4	+ 41,6	- 9,1	+ 10,6	+ 30,9	- 15,4	- 7,7
3.12 Avoirs .....	- 5,3	- 6,1	- 0,5	- 4,0	- 0,5	- 0,4	- 0,8	- 4,4	- 0,7	- 0,5
3.2 Autres pouvoirs publics .....	- 2,7	- 13,6	- 1,5	- 1,4	- 0,8	- 1,8	- 1,5	- 9,6	- 2,2	+ 0,3
<b>Total 3</b> .....	+ 13,5	+ 47,6	- 5,5	+ 19,0	+ 40,3	- 11,3	+ 8,3	+ 16,9	- 18,3	- 7,9
<b>4. Mouvement des capitaux des entreprises<sup>2</sup> et particuliers :</b>										
4.1 Crédits commerciaux <sup>3</sup> .....	- 4,8	- 7,4	+ 0,5	- 5,7	- 2,5	- 1,3	- 0,1	- 2,7	+ 0,6	+ 0,3
4.2 Autres :										
4.21 Organismes publics d'exploitation .....	- 4,6	- 4,7	- 1,4	+ 0,5	- 2,9	+ 0,6	+ 3,1	- 3,2	- 3,3	- 0,4
4.22 Interméd. financiers du secteur public ..	- 12,8	- 23,4	- 1,1	- 2,0	- 0,6	- 8,4	- 8,5	- 7,1	- 6,1	+ 1,3
4.23 Secteur privé :										
4.231 Investissem. et placements belgo-luxembourgeois à l'étranger :										
4.2311 Valeurs mob. ....	- 122,1	- 166,7	- 38,6	- 27,8	- 38,7	- 40,3	- 48,7	- 21,9	- 31,7	- 10,1
4.2312 Investissements directs ..	- 13,7	- 72,7	- 11,7	- 12,7	- 1,5	- 23,2	- 2,3	- 37,2	- 10,6	- 3,0
4.2313 Immeubles .....	- 0,9	- 2,4	- 0,4	- 0,3	- 0,2	- 0,4	- 0,6	- 0,9	- 0,4	- 0,3
4.2314 Autres .....	+ 4,0	- 23,8	+ 4,9	+ 10,9	- 9,9	- 8,5	- 3,0	- 4,5	- 15,4	- 6,0
4.232 Investissements et placements étrangers en U.E.B.L. :										
4.2321 Valeurs mob. ....	+ 20,5	+ 47,0	+ 1,7	+ 8,5	+ 11,3	+ 11,7	+ 9,2	+ 13,0	+ 12,5	+ 2,6
4.2322 Investissements directs ..	+ 56,9	+ 28,2	+ 5,8	+ 25,5	- 0,3	+ 6,0	+ 3,5	+ 23,4	+ 11,9	+ 9,3
4.2323 Immeubles .....	+ 3,9	+ 2,6	+ 1,6	+ 0,4	+ 0,8	+ 0,1	+ 0,3	+ 1,1	+ 1,0	- 0,1
4.2324 Autres .....	- 7,2	+ 29,4	- 26,9	- 7,5	+ 4,0	+ 10,5	- 1,6	+ 18,5	+ 6,5	- 12,1
<b>Total 4</b> .....	- 80,8	- 193,9	- 65,6	- 10,2	- 40,5	- 53,2	- 48,7	- 21,5	- 35,0	- 18,5
<b>5. Erreurs et omissions</b> .....	- 7,4	+ 11,2	+ 14,6	- 13,6	+ 1,5	- 4,7	+ 15,8	- 13,1	+ 5,9	- 13,0
<b>6. Contrepartie de monétisation / démonétisation d'or monétaire</b> .....	0,0	0,0	0,0	0,0	0,0	0,0	0,0	0,0	- 1,1	- 4,3
<b>Total 1 à 6</b> .....	- 56,7	- 1,4	- 39,1	+ 9,8	+ 21,8	- 46,9	+ 21,9	+ 14,8	- 53,7	- 17,5
<b>7. Financement du total :</b>										
7.1 Crédits commerciaux <sup>3</sup> refinancés auprès du secteur non monétaire résident .....	- 10,1	- 3,8	- 0,3	- 5,8	+ 3,8	- 4,3	- 2,2	+ 0,4	- 0,4	+ 2,3
7.2 Mouvement des avoirs extérieurs nets des organismes principalement monétaires :										
7.21 Banques belges et luxembourgeoises :										
7.211 Crédits commerciaux <sup>3</sup> .....	- 7,0	+ 7,4	- 3,5	+ 2,9	+ 0,2	- 4,1	- 0,8	+ 7,2	- 3,7	- 7,8
7.212 Autres :										
7.2121 Francs belges et luxem. ..	- 29,2	+ 0,4	+ 24,2	+ 3,4	+ 39,8	- 47,3	+ 2,8	+ 16,7	- 10,3	- 39,7
7.2122 Monnaies étrangères ....	- 6,6	+ 2,0	- 28,7	+ 3,1	- 15,3	- 48,1	+ 50,4	- 9,1	- 40,7	- 10,0
7.22 Organismes divers :										
7.221 Crédits commerciaux <sup>3</sup> .....	+ 0,1	- 1,3	+ 1,4	+ 0,7	- 2,2	+ 3,6	+ 2,2	- 1,4	- 0,8	0,0
7.222 Autres .....	- 0,4	+ 0,2	0,0	- 0,4	+ 0,4	0,0	+ 0,1	0,0	+ 0,2	- 0,2
7.23 B.N.B. :										
7.231 Crédits commerciaux <sup>3</sup> .....	+ 4,9	- 13,5	- 5,8	+ 6,2	- 7,3	- 3,6	- 5,9	- 0,6	- 1,5	+ 0,1
7.232 Autres (réserv. de change nettes) ..	- 8,4	+ 7,2	- 26,4	- 0,3	+ 2,4	+ 56,9	- 24,7	+ 1,6	+ 3,5	+ 37,8
p.m. Mouvement des droits de tirage spéciaux résultant d'allocations .....	-	-	-	-	-	-	-	-	-	-

N.B. Pour la méthodologie de la balance des paiements de l'Union Economique Belgo-Luxembourgeoise : voir « Références bibliographiques ».

<sup>1</sup> Cette balance est en fait établie partiellement sur base des transactions, puisque les opérations courantes sont estimées en tenant compte, d'une part, des crédits commerciaux mobilisés

auprès des banques belges et luxembourgeoises et, d'autre part, jusqu'au quatrième trimestre 1986 des crédits commerciaux non mobilisés représentatifs de travail à façon et d'arbitrage.

<sup>2</sup> Voir tableau IX-1, note <sup>1</sup>.

<sup>3</sup> Voir tableau IX-1, note <sup>2</sup>.

**IX - 5. — OPERATIONS AVEC L'ETRANGER, OPERATIONS EN MONNAIES ETRANGERES  
DES RESIDENTS AVEC LES BANQUES BELGES ET LUXEMBOURGEOISES  
ET OPERATIONS DE CHANGE A TERME <sup>1</sup>**

(milliards de francs)

	1983	1984	1985	* 1986	* 1986		* 1987	
					3 <sup>e</sup> trimestre	4 <sup>e</sup> trimestre	1 <sup>er</sup> trimestre	Avril- Mai
1. Opérations courantes (rubriques 1 et 2 des tableaux IX-1 à 3) ..	- 22,1	- 2,6	+ 41,3	.	+ 24,6	.	.	.
1bis. Opérations courantes sur base de caisse (rubriques 1 et 2 du tableau IX-4) .....	- 42,6	- 1,5	+ 18,0	+ 133,7	+ 46,5	+ 32,5	- 5,2	+ 26,2
2. Mouvement des capitaux des pouvoirs publics :								
2.1 Rubrique 3 de la balance générale des paiements .....	+ 28,9	+ 83,1	+ 13,5	+ 47,6	+ 8,3	+ 16,9	- 18,3	- 7,9
2.2 Augmentation (+) ou diminution (-) de la dette en monnaies étrangères envers les banques belges et luxembourgeoises .....	+ 92,4	+ 68,1	+ 26,1	+ 10,4	- 11,5	+ 19,0	- 10,0	+ 3,3
2.3 Augmentation (-) ou diminution (+) de l'encours des monnaies étrangères à recevoir à terme de la B.N.B. ....	0,0	0,0	0,0	0,0	+ 27,1	0,0	- 2,8	+ 2,1
3. Mouvement des crédits commerciaux :								
3.1 Augmentation (-) ou diminution (+) des traites représentatives de ventes de biens et de services à l'étranger qui ont été mobilisées auprès des banques belges et luxembourgeoises .....	- 10,9	- 0,1	+ 12,1	+ 11,2	+ 6,7	- 5,6	+ 6,4	+ 5,4
3.2 Augmentation (-) ou diminution (+) de l'excédent des crédits consentis à des importateurs non-résidents sur les crédits reçus par des importateurs résidents, et qui n'ont pas été mobilisés auprès des banques belges et luxembourgeoises .....	- 20,5	+ 1,1	- 23,3	.	+ 21,9	.	.	.
3.3 Augmentation (-) ou diminution (+) de l'excédent des autres crédits consentis à des non-résidents sur les autres crédits reçus par des résidents .....	+ 2,5	- 3,0	- 4,8	- 7,4	- 0,1	- 2,7	+ 0,6	+ 0,3
4. Mouvement des autres capitaux des entreprises <sup>2</sup> et particuliers :								
4.1 Rubrique 4.2 de la balance générale des paiements .....	- 22,8	- 83,1	- 76,0	- 186,5	- 48,6	- 18,8	- 35,6	- 18,8
4.2 Mouvement des avoirs et engagements en monnaies étrangères des résidents vis-à-vis des banques belges et luxembourgeoises :								
4.21 Augmentation (-) ou diminution (+) d'avoirs :								
4.211 Créances en monnaies étrangères .....	- 74,2	- 280,0	- 16,7	- 245,5	- 58,9	- 64,0	+ 95,0	- 10,5
4.212 Encours des monnaies étrangères à recevoir à terme .....	- 79,3	- 7,8	- 210,6	- 160,8	- 29,1	- 99,7	- 38,6	+ 1,7
4.22 Augmentation (+) ou diminution (-) d'engagements :								
4.221 Endettement en monnaies étrangères .....	+ 93,6	+ 279,2	+ 28,0	+ 281,0	+ 49,1	+ 71,9	- 100,2	+ 15,5
4.222 Encours des monnaies étrangères à livrer à terme .....	+ 98,9	+ 27,1	+ 238,4	+ 193,2	+ 25,5	+ 97,5	+ 70,4	+ 3,7
5. Mouvement des avoirs et engagements en francs belges et luxembourgeois des non-résidents vis-à-vis des banques belges et luxembourgeoises et des autres organismes principalement monétaires :								
5.1 Augmentation (+) ou diminution (-) de l'excédent des avoirs sur les engagements au comptant .....	- 40,9	+ 33,2	+ 29,6	- 0,6	- 2,9	- 16,7	+ 10,1	+ 39,9
5.2 Augmentation (+) ou diminution (-) de l'excédent de l'encours des francs belges et luxembourgeois à recevoir à terme sur l'encours des francs belges et luxembourg. à livrer à terme ..	- 2,0	+ 12,2	- 25,5	- 14,2	- 4,9	- 0,9	+ 34,0	- 5,9
6. Position de change <sup>3</sup> des banques belges et luxembourgeoises :								
6.1 Augment. (-) ou diminut. (+) de la position au comptant ..	- 19,8	- 32,9	- 39,8	- 40,4	- 23,1	- 15,6	+ 53,6	+ 2,2
6.2 Augment. (-) ou diminut. (+) de la position à terme .....	- 17,6	- 31,5	- 2,3	- 18,2	+ 8,5	+ 3,1	- 65,8	+ 0,5
7. Erreurs et omissions :								
7.1 Rubrique 5 de la balance générale des paiements .....	- 20,9	- 9,5	- 7,4	+ 11,2	+ 15,8	- 13,1	+ 5,9	- 13,0
7.2 Discordances dans les statistiques des opérations au comptant en monnaies étrangères avec les résidents .....	- 7,4	+ 13,7	+ 9,0	- 7,5	- 6,0	- 2,2	+ 2,3	- 0,5
8. Contrepartie de monétisation / démonétisation d'or monétaire ...	0,0	0,0	0,0	0,0	0,0	0,0	- 1,1	- 4,3
Total 1 à 8 <sup>4</sup> ...	- 22,1	+ 67,2	- 8,4	+ 7,2	+ 2,4	+ 1,6	+ 0,7	+ 39,9
9. Contreparties du total dans la situation de la B.N.B. [Augmentation (+) ; diminution (-)] :								
9.1 Encaisse en or .....	0,0	0,0	0,0	0,0	0,0	0,0	- 1,1	- 4,3
9.2 Avoirs détenus auprès du F.M.I. ....	- 4,6	+ 3,1	- 8,3	+ 0,6	- 4,6	+ 3,3	- 1,4	- 2,3
9.3 Avoirs nets sur le F.E.C.O.M. :								
9.31 Ecus .....	+ 34,2	+ 26,1	+ 32,2	0,0	0,0	0,0	0,0	0,0
9.32 Autres .....	- 32,6	+ 48,7	0,0	0,0	0,0	0,0	0,0	0,0
9.4 Avoirs nets en monnaies étrangères :								
9.41 Avoirs nets au comptant .....	- 19,2	- 11,3	- 31,6	+ 4,7	- 20,4	- 0,4	+ 6,1	+ 43,4
9.42 Excédent de l'encours des monnaies étrangères à recevoir à terme sur l'encours des monnaies étrangères à livrer à terme .....	0,0	0,0	0,0	0,0	+ 27,1	0,0	- 3,1	+ 2,1
9.5 Avoirs nets en francs belges sur les non-résidents :								
9.51 Avoirs au comptant .....	+ 0,1	+ 0,6	- 0,7	+ 1,9	+ 0,3	- 1,3	- 0,1	+ 1,0
9.52 Excédent de l'encours des francs belges à recevoir à terme sur l'encours des francs belges à livrer à terme .....	0,0	0,0	0,0	0,0	0,0	0,0	+ 0,3	0,0

N.B. Pour la méthodologie de la Balance des paiements de l'Union Economique Belgo-Luxembourgeoise : voir « Références bibliographiques ».

<sup>1</sup> Non compris, en ce qui concerne les opérations de change à terme, les achats et ventes, par les résidents et les non-résidents, de monnaies étrangères contre monnaies étrangères.

<sup>2</sup> Non compris les organismes principalement monétaires.

<sup>3</sup> Excédent des avoirs en monnaies étrangères sur les engagements en monnaies étrangères.

<sup>4</sup> Pour les périodes où seule la balance des paiements « sur base de caisse » a pu être établie (voir tableau IX-4) : total des rubriques 1bis à 8.

## IX - 6. — MONNAIES UTILISEES POUR LES REGLEMENTS D'IMPORTATIONS ET D'EXPORTATIONS<sup>1</sup>

(pourcentage du total)

	Monnaies des pays de la C.E.E.								Dollar des Etats-Unis	Autres
	Franc belge et luxembourgeois	Mark allemand	Franc français	Florin des Pays-Bas	Livre sterling	Lire italienne	Autres	Total		
<b>Paiements d'importations</b>										
1979 .....	28,4	18,3	10,5	8,2	4,9	1,9	0,4	72,6	23,4	4,0
1980 .....	27,5	16,9	10,6	8,3	4,4	1,9	0,3	69,9	26,1	4,0
1981 .....	26,6	16,3	9,5	8,3	2,9	1,6	0,3	65,5	30,2	4,3
1982 .....	23,9	17,3	10,0	8,7	3,5	1,8	0,3	65,5	29,9	4,6
1983 .....	25,1	17,9	10,1	8,4	3,8	2,0	0,3	67,6	27,1	5,3
1984 .....	26,3	18,0	10,3	8,7	3,9	1,9	0,3	69,4	25,6	5,0
1985 .....	28,2	18,4	10,5	8,7	3,5	2,0	0,3	71,6	23,4	5,0
1986 .....	29,2	21,4	11,2	9,5	3,3	2,5	0,4	77,5	16,6	5,9
1985 3 premiers mois .....	26,6	16,4	9,3	8,4	3,5	1,8	0,3	66,3	28,5	5,2
6 premiers mois .....	27,8	17,4	9,9	8,6	3,3	1,9	0,3	69,2	25,9	4,9
9 premiers mois .....	28,0	18,0	10,2	8,7	3,3	2,0	0,3	70,5	24,6	4,9
1986 3 premiers mois .....	30,0	20,2	10,7	9,4	3,6	2,0	0,3	76,2	18,2	5,6
6 premiers mois .....	29,6	20,5	11,0	9,6	3,5	2,2	0,4	76,8	17,6	5,6
9 premiers mois .....	29,6	21,0	11,2	9,4	3,4	2,4	0,4	77,4	16,7	5,9
1987 3 premiers mois .....	28,7	22,5	11,0	9,4	2,8	2,7	0,9	78,0	16,8	5,2
<b>Recettes d'exportations</b>										
1979 .....	42,2	17,9	13,0	7,2	2,6	2,1	0,3	85,3	12,5	2,2
1980 .....	41,2	17,0	13,6	7,3	2,9	2,5	0,3	84,8	12,9	2,3
1981 .....	39,0	16,8	13,2	6,8	3,0	2,0	0,3	81,1	16,2	2,7
1982 .....	35,4	17,5	14,3	7,0	3,5	2,4	0,4	80,5	16,7	2,8
1983 .....	34,8	18,2	14,1	7,4	3,8	2,3	0,4	81,0	16,0	3,0
1984 .....	34,9	17,7	13,2	7,4	4,0	2,5	0,5	80,2	16,6	3,2
1985 .....	35,0	18,0	14,5	7,6	4,4	2,6	0,5	82,6	13,9	3,5
1986 .....	36,0	19,2	15,4	7,9	4,0	2,8	0,6	85,9	10,0	4,1
1985 3 premiers mois .....	33,7	16,6	14,0	7,2	4,0	2,8	0,5	78,8	17,9	3,3
6 premiers mois .....	34,3	17,4	14,0	7,4	4,3	2,7	0,5	80,6	16,0	3,4
9 premiers mois .....	34,6	17,7	14,3	7,5	4,4	2,7	0,5	81,7	14,8	3,5
1986 3 premiers mois .....	36,4	18,4	16,5	7,4	4,1	3,0	0,6	86,4	9,9	3,7
6 premiers mois .....	36,3	18,9	15,7	7,6	4,2	2,9	0,6	86,2	9,8	4,0
9 premiers mois .....	36,3	19,0	15,5	7,7	4,1	2,8	0,6	86,0	9,9	4,1
1987 3 premiers mois .....	35,7	18,2	15,4	8,3	4,0	3,2	0,9	85,7	10,8	3,5

<sup>1</sup> A l'exclusion des paiements de faible importance, des opérations d'arbitrage et des transactions sur diamants.

Références bibliographiques : *Statistiques Economiques belges 1970-1980. Bulletin de la Banque Nationale de Belgique* : XLVIII<sup>e</sup> année, tome I, n° 1 janvier 1973 : « Une nouvelle statistique : opérations avec l'étranger, opérations en monnaies étrangères des résidents avec les organismes monétaires belges et luxembourgeois et opérations de change à terme » ; LIII<sup>e</sup> année, tome I, n° 6 juin 1978 : « La méthodologie de la

balance des paiements de l'Union Economique Belgo-Luxembourgeoise » ; LIV<sup>e</sup> année, tome I, n° 1 janvier 1979 : « Réforme des données publiées au chapitre IX » ; LVIII<sup>e</sup> année, tome I, n° 3, mars 1983 : « Modifications apportées au chapitre IX » ; LXII<sup>e</sup> année, tome II, n° 3, septembre 1987 : « La balance des paiements de l'Union Economique Belgo-Luxembourgeoise en 1985 sur la base des transactions ». *Rapports de la B.N.B. La méthodologie de la balance des paiements de l'Union Economique Belgo-Luxembourgeoise*, Eurostat, 1984.

## X. — MARCHÉ DES CHANGES

### 1a. — COURS OFFICIELS ARRÊTÉS PAR LES BANQUIERS RÉUNIS EN CHAMBRE DE COMPENSATION À BRUXELLES

Chiffres annuels

(francs belges)

Source : Cote de la Bourse de Fonds Publics et de Change de Bruxelles.

Moyennes journalières <sup>1</sup>	1 dollar U.S.	1 mark allemand	100 yens	1 franc français	1 livre sterling	100 livres italiennes	1 dollar canadien	1 florin des Pays-Bas	1 couronne suédoise	1 franc suisse	100 pesetas	1 couronne danoise	100 schillings autrichiens	1 couronne norvégienne	1 mark finlandais	100 escudos	1 zaïre	1 punt irlandais <sup>2</sup>	1 Ecu <sup>3</sup>
1978 .....	31,49	15,68	15,08	6,99	60,39	3,71	27,66	14,55	6,97	17,69	41,14	5,71	216,97	6,03	7,65	71,43	38,20	—	—
1979 .....	29,31	16,00	13,46	6,89	62,19	3,53	25,03	14,62	6,84	17,63	43,70	5,58	219,50	5,79	7,54	60,16	17,36	60,36	—
1980 .....	29,22	16,09	12,97	6,92	68,01	3,42	25,01	14,71	6,91	17,45	40,83	5,19	226,10	5,92	7,85	58,68	10,63	60,09	—
1981 .....	37,13	16,43	16,85	6,84	74,84	3,27	30,98	14,89	7,35	18,94	40,26	5,21	233,25	6,47	8,61	60,65	8,99	59,75	—
1982 .....	45,76	18,83	18,38	6,96	79,80	3,38	37,08	17,11	7,31	22,52	41,63	5,48	267,88	7,09	9,50	57,99	7,94	64,84	—
1983 .....	51,18	20,01	21,55	6,72	77,50	3,37	41,52	17,91	6,66	24,34	35,68	5,59	284,50	7,00	9,18	46,77	6,36	63,58	—
1984 .....	57,79	20,31	24,32	6,61	76,98	3,29	44,63	18,01	6,98	24,61	35,93	5,58	288,81	7,08	9,61	39,62	1,61	62,60	45,06
1985 .....	59,36	20,18	24,91	6,61	76,33	3,11	43,50	17,89	6,89	24,21	34,87	5,60	287,18	6,90	9,56	34,58	1,21	62,80	44,91
1986 Année .....	44,66	20,58	26,57	6,44	65,48	3,00	32,13	18,25	6,26	24,89	31,88	5,52	292,79	6,04	8,80	29,88	0,76	59,80	43,79
du 1-1 au 3-4 ....	48,12	20,46	25,64	6,66	69,29	3,00	34,26	18,13	6,49	24,31	32,58	5,56	291,27	6,56	9,13	31,47	0,87	62,01	44,35
du 7-4 au 1-8 ....	45,33	20,46	27,26	6,40	68,41	2,98	32,79	18,16	6,33	24,82	32,12	5,51	291,16	6,11	8,86	30,37	0,81	61,90	43,89
du 4-8 au 31-12 ..	41,99	20,75	26,61	6,34	60,83	3,00	30,30	18,38	6,07	25,30	31,26	5,50	295,00	5,66	8,55	28,51	0,66	56,80	43,37

<sup>1</sup> Pour les périodes composant les années 1978 à 1985, veuillez consulter les publications antérieures.

<sup>2</sup> Le punt irlandais est coté en Bourse à partir du 13 mars 1979.

<sup>3</sup> L'Ecu est coté en Bourse à partir du 3 septembre 1984.

## X - 1b. — COURS OFFICIELS ARRETES PAR LES BANQUIERS REUNIS EN CHAMBRE DE COMPENSATION A BRUXELLES

Chiffres trimestriels et mensuels

(francs belges)

Source : Cote de la Bourse de Fonds Publics et de Change de Bruxelles.

Moyennes journalières	1 dollar U.S.	1 mark allemand	100 yens	1 franc français	1 livre sterling	100 liras italiennes	1 dollar canadien	1 florin des Pays-Bas	1 couronne suédoise	1 franc suisse	100 pesetas	1 couronne danoise	100 schillings autrichiens	1 couronne norvégienne	1 mark finlandais	100 escudos	1 zaïre	1 punt irlandais	1 Ecu
1985 3 <sup>e</sup> trimestre .....	57,58	20,20	24,15	6,62	79,15	3,04	42,34	17,96	6,85	24,51	34,49	5,59	287,56	6,90	9,57	34,06	1,12	63,00	45,13
4 <sup>e</sup> trimestre .....	52,47	20,30	25,31	6,65	75,32	3,00	38,06	18,02	6,71	24,58	32,98	5,60	288,85	6,74	9,40	32,28	0,98	62,69	44,75
1986 1 <sup>er</sup> trimestre .....	48,12	20,46	25,58	6,66	69,22	3,00	34,24	18,13	6,48	24,30	32,58	5,56	291,26	6,56	9,13	31,46	0,87	62,02	44,35
2 <sup>e</sup> trimestre .....	45,88	20,41	26,99	6,42	69,13	2,98	33,15	18,12	6,37	24,58	32,10	5,52	290,53	6,20	8,93	30,62	0,82	62,00	43,92
3 <sup>e</sup> trimestre .....	43,12	20,67	27,66	6,36	64,24	3,00	31,14	18,33	6,19	25,56	31,88	5,49	293,87	5,84	8,67	29,35	0,72	58,73	43,65
4 <sup>e</sup> trimestre .....	41,67	20,78	26,02	6,34	59,53	3,00	30,10	18,39	6,03	25,07	30,98	5,51	295,35	5,58	8,49	28,14	0,63	56,60	43,28
1987 1 <sup>er</sup> trimestre .....	38,13	20,73	24,91	6,22	58,81	2,92	28,49	18,36	5,86	24,67	29,57	5,49	294,73	5,42	8,36	26,92	0,45	55,33	42,85
2 <sup>e</sup> trimestre .....	37,43	20,73	26,25	6,21	61,49	2,88	28,11	18,39	5,94	25,12	29,68	5,51	294,90	5,58	8,52	26,68	0,34	55,46	43,04
3 <sup>e</sup> trimestre .....	38,16	20,76	25,98	6,22	61,72	2,87	28,87	18,44	5,93	25,03	30,63	5,43	295,15	5,67	8,57	26,47	0,32	55,55	43,06
1986 Septembre .....	42,26	20,72	27,33	6,33	62,23	3,00	30,48	18,35	6,12	25,59	31,55	5,48	294,54	5,76	8,61	28,85	0,69	56,91	43,45
Octobre .....	41,60	20,76	26,64	6,34	59,34	3,00	29,96	18,37	6,04	25,36	31,22	5,51	295,13	5,66	8,51	28,33	0,64	56,57	43,25
Novembre .....	42,04	20,78	25,82	6,35	59,82	3,00	30,35	18,39	6,04	24,96	30,92	5,51	295,27	5,58	8,49	28,16	0,64	56,62	43,32
Décembre .....	41,42	20,81	25,52	6,34	59,50	3,00	30,03	18,41	6,00	24,86	30,78	5,50	295,68	5,51	8,46	27,91	0,61	56,61	43,27
1987 Janvier .....	38,59	20,77	24,95	6,23	58,13	2,93	28,33	18,41	5,84	24,76	29,80	5,48	295,12	5,38	8,32	27,11	0,50	55,52	42,86
du 1 <sup>er</sup> au 9 ...	40,07	20,83	25,30	6,27	59,20	2,97	29,16	18,45	5,93	24,80	30,50	5,50	295,83	5,44	8,42	27,59	0,57	56,36	43,14
du 12 au 31 ..	37,99	20,74	24,82	6,21	57,70	2,92	28,00	18,40	5,80	24,74	29,52	5,47	294,84	5,36	8,28	26,92	0,47	55,19	42,74
Février .....	37,82	20,71	24,64	6,22	57,71	2,91	28,34	18,34	5,81	24,53	29,38	5,48	294,38	5,40	8,30	26,71	0,44	55,12	42,71
Mars .....	37,99	20,71	25,10	6,22	60,47	2,91	28,79	18,34	5,92	24,72	29,52	5,50	294,68	5,49	8,44	26,94	0,42	55,34	42,98
Avril .....	37,53	20,72	26,28	6,22	61,16	2,90	28,48	18,37	5,94	25,10	29,55	5,50	294,76	5,54	8,50	26,79	0,37	55,37	43,04
Mai .....	37,00	20,74	26,41	6,20	61,89	2,87	27,62	18,40	5,93	25,26	29,61	5,51	294,99	5,57	8,52	26,72	0,34	55,48	43,06
Juin .....	37,72	20,73	26,09	6,21	61,48	2,86	28,18	18,41	5,95	25,01	29,86	5,51	294,97	5,62	8,53	26,55	0,32	55,53	43,01
Juillet .....	38,30	20,74	25,50	6,23	61,64	2,86	28,89	18,42	5,95	24,94	30,18	5,47	294,95	5,67	8,55	26,53	0,31	55,57	43,05
Août .....	38,57	20,77	26,16	6,22	61,60	2,87	29,12	18,44	5,95	25,08	30,70	5,42	295,40	5,68	8,57	26,52	0,32	55,56	43,06
Septembre .....	37,65	20,77	26,29	6,22	61,90	2,87	28,61	18,45	5,90	25,07	31,02	5,39	295,13	5,67	8,58	26,36	0,32	55,53	43,08

**X - 2. — DROIT DE TIRAGE  
SPECIAL**

**X - 3. — MARCHE DU DOLLAR U.S.  
A BRUXELLES**

Moyennes journalières	Cours en francs belges	Marché au comptant			Marché à terme à 3 mois	
		Marché règlement <sup>1</sup>	Marché libre		Marché règlement <sup>1</sup>	Marché libre (transferts)
			Transferts	Billets		
(Cours en francs belges)				Report (+) ou Déport (-) (% par an des cours du marché au comptant <sup>1</sup> )		
1979 .....	37,86	29,31	30,14	30,20	- 1,26	- 1,24
1980 .....	38,04	29,22	29,64	29,68	- 0,06	- 0,02
1981 .....	43,71	37,13	39,37	39,36	+ 1,29	- 1,77
1982 .....	50,43	45,76	49,12	49,12	+ 2,41	+ 0,68
1983 .....	54,64	51,18	52,06	52,06	+ 1,54	+ 0,75
1984 .....	59,18	57,79	58,65	58,63	+ 0,60	+ 0,37
1985 .....	60,12	59,36	59,66	59,73	+ 1,14	+ 1,06
1986 .....	52,33	44,66	45,05	45,11	+ 1,52	+ 1,18
1985 3 <sup>e</sup> trimestre .....	59,11	57,58	58,09	58,14	+ 1,27	+ 1,01
4 <sup>e</sup> trimestre .....	56,55	52,47	52,81	52,79	+ 0,69	+ 0,64
1986 1 <sup>er</sup> trimestre .....	54,05	48,12	48,70	48,72	+ 2,75	+ 1,77
2 <sup>e</sup> trimestre .....	53,23	45,88	46,19	46,25	+ 0,90	+ 0,81
3 <sup>e</sup> trimestre .....	51,85	43,12	43,55	43,58	+ 1,00	+ 0,93
4 <sup>e</sup> trimestre .....	50,27	41,67	42,00	42,01	+ 1,46	+ 1,24
1987 1 <sup>er</sup> trimestre .....	48,08	38,13	38,55	38,62	+ 1,55	+ 1,23
2 <sup>e</sup> trimestre .....	48,44	37,43	37,59	37,63	- 0,13	- 0,13
3 <sup>e</sup> trimestre .....	48,73	38,16	38,36	38,35	- 0,65	- 0,66
1986 Septembre .....	51,16	42,26	42,72	42,77	+ 1,36	+ 1,23
Octobre .....	50,41	41,60	41,90	41,95	+ 1,50	+ 1,34
Novembre .....	50,47	42,04	42,37	42,33	+ 1,37	+ 1,28
Décembre .....	49,99	41,42	41,77	41,81	+ 1,48	+ 1,10
1987 Janvier .....	48,26	38,59	39,19	39,28	+ 2,23	+ 1,50
Février .....	47,73	37,82	38,27	38,36	+ 1,49	+ 1,27
Mars .....	48,22	37,99	38,20	38,23	+ 0,96	+ 0,95
Avril .....	48,47	37,53	37,70	37,73	+ 0,31	+ 0,31
Mai .....	48,33	37,00	37,22	37,27	- 0,25	- 0,25
Juin .....	48,51	37,72	37,80	37,84	- 0,45	- 0,45
Juillet .....	48,62	38,30	38,45	38,44	- 0,45	- 0,45
Août .....	48,97	38,57	38,81	38,79	- 0,43	- 0,47
Septembre .....	48,61	37,65	37,83	37,86	- 1,05	- 1,05

<sup>1</sup> Formule =  $\frac{(\text{Cours du marché à terme} - \text{Cours du marché au comptant}) \times 100 \times 4}{\text{Cours du marché au comptant}}$



**X - 4a. — SYSTEME MONETAIRE EUROPEEN : COURS-PIVOTS DE L'ECU,  
COURS-PIVOTS BILATERAUX ET COURS D'INTERVENTION OBLIGATOIRE  
DU 4 AOUT 1986 au 9 JANVIER 1987**

(unités de monnaie nationale)

	BRUXELLES	AMSTERDAM	COPENHAGUE	FRANCFORT	ROME/MILAN	PARIS	DUBLIN
Cours-pivot de l'ECU .....	43,1139	2,37833	7,81701	2,11083	1476,95	6,87316	0,764976
Les valeurs centrales sont les cours-pivots bilatéraux ; les valeurs extrêmes sont les cours d'intervention obligatoire							
100 francs belges .....	—	5,64200	18,5430	5,00700	3637,40	16,3045	1,81470
		5,51640	18,1312	4,89590	3425,70	15,9419	1,77431
		5,39350	17,7270	4,78700	3226,30	15,5870	1,73480
100 florins Pays-Bas .....	1854,05		336,160	90,7700	65941,0	295,570	32,8940
	1812,78	—	328,676	88,7526	62100,2	288,991	32,1644
	1772,45		321,360	86,7800	58480,0	282,560	31,4465
100 couronnes danoises .....	564,100	31,1175		27,6150	20062,0	89,9250	10,0087
	551,536	30,4251	—	27,0028	18894,0	87,9257	9,78604
	539,300	29,7475		26,4000	17794,0	85,9700	9,56830
100 marks allemands .....	2089,00	115,235	378,760		74295,0	333,030	37,0644
	2042,52	112,673	370,332	—	69970,6	325,617	36,2405
	1997,20	110,168	362,090		65898,0	318,370	35,4358
100 liras italiennes .....	3,10000	0,171000	0,562000	0,151750		0,494100	0,0549952
	2,91912	0,161030	0,529268	0,142917	—	0,465362	0,0517943
	2,74900	0,151650	0,498500	0,134600		0,438300	0,0487799
100 francs français .....	641,550	35,3900	116,320	31,4100	22817,0		11,3830
	627,278	34,6032	113,732	30,7109	21488,6	—	11,1299
	613,350	33,8325	111,200	30,0300	20238,0		10,8825
100 punts irlandais .....	5764,20	318,000	1045,11	282,200	205003,0	918,900	
	5635,98	310,903	1021,86	275,934	193071,0	898,480	—
	5510,60	304,000	999,130	269,800	181834,0	878,500	

**X - 4a. — SYSTEME MONETAIRE EUROPEEN : COURS-PIVOTS DE L'ECU,  
COURS-PIVOTS BILATERAUX ET COURS D'INTERVENTION OBLIGATOIRE  
DEPUIS LE 12 JANVIER 1987**

(unités de monnaie nationale)

	BRUXELLES	AMSTERDAM	COPENHAGUE	FRANCFORT	ROME/MILAN	PARIS	DUBLIN
Cours-pivot de l'ECU .....	42,4582	2,31943	7,85212	2,05853	1483,58	6,90403	0,768411
Les valeurs centrales sont les cours-pivots bilatéraux ; les valeurs extrêmes sont les cours d'intervention obligatoire							
100 francs belges .....	—	5,58700	18,9143	4,95900	3710,20	16,6310	1,85100
		5,46286	18,4938	4,84837	3494,21	16,2608	1,80981
		5,34150	18,0831	4,74000	3290,90	15,8990	1,76950
100 florins Pays-Bas .....	1872,15		346,240	90,7700	67912,0	304,440	33,8868
	1830,54	—	338,537	88,7526	63963,1	297,661	33,1293
	1789,85		331,020	86,7800	60241,0	291,040	32,3939
100 couronnes danoises .....	553,000	30,2100		26,8100	20062,0	89,9250	10,0087
	540,723	29,5389	—	26,2162	18894,0	87,9257	9,78604
	528,700	28,8825		25,6300	17794,0	85,9700	9,56830
100 marks allemands .....	2109,50	115,235	390,160		76540,0	343,050	38,1825
	2062,55	112,673	381,443	—	72069,9	335,386	37,3281
	2016,55	110,1675	373,000		67865,0	327,920	36,4964
100 liras italiennes .....	3,03870	0,166000	0,562000	0,147350		0,494100	0,0549952
	2,86187	0,156340	0,529268	0,138754	—	0,465362	0,0517943
	2,69530	0,147250	0,498500	0,130650		0,438300	0,0487799
100 francs français .....	628,970	34,3600	116,320	30,4950	22817,0		11,3830
	614,977	33,5953	113,732	29,8164	21488,6	—	11,1299
	601,295	32,8475	111,200	29,1500	20238,0		10,8825
100 punds irlandais .....	5651,15	308,700	1045,11	274,000	205003,0	918,900	
	5525,45	301,848	1021,86	267,894	193071,0	898,480	—
	5402,50	295,100	999,130	261,900	181834,0	878,500	

X - 4b. — SYSTEME MONETAIRE EUROPEEN : COURS DE CHANGE DE L'ECU, PRIME OU DECOTE DES DIVERSES MONNAIES  
VIS-A-VIS DU FRANC BELGE ET INDICATEURS DE DIVERGENCE

Moyennes journalières	Cours de change de l'Ecu en francs belges	Prime (+) ou décote (-) vis-à-vis du franc belge <sup>1</sup>						Indicateurs de divergence <sup>2</sup>						
		Florin des Pays-Bas	Couronne danoise	Mark allemand	Lire italienne	Franc français	Punt irlandais	Franc belge	Florin des Pays-Bas	Couronne danoise	Mark allemand	Lire italienne	Franc français	Punt irlandais
1980 .....	40,60	+ 1,41	+ 0,68	+ 0,33	- 0,64	+ 1,66	+ 0,86	+ 44	- 26	+ 10	+ 38	+ 34	- 42	+ 2
1981 .....	41,29	+ 1,29	+ 1,17	+ 1,16	+ 0,60	+ 1,23	+ 0,35	+ 52	- 12	- 6	- 6	+ 10	- 10	+ 32
1982 .....	44,71	+ 1,03	+ 1,14	+ 0,63	+ 1,39	+ 0,71	+ 0,81	+ 38	- 16	- 16	+ 10	- 9	- 5	- 1
1983 .....	45,43	+ 1,16	+ 1,52	+ 0,75	+ 4,31	+ 1,87	+ 1,61	+ 56	0	- 17	+ 29	- 48	- 38	- 21
1984 .....	45,44	+ 1,32	+ 1,14	+ 1,38	+ 2,85	+ 1,25	+ 1,17	+ 56	- 8	0	- 15	- 29	- 5	- 1
1985 .....	44,91	+ 0,62	+ 1,56	+ 0,78	+ 0,69	+ 1,21	+ 1,51	+ 33	+ 3	- 39	- 2	- 7	- 27	- 36
1986 .....	43,80	+ 1,15	+ 0,07	+ 1,27	+ 2,38	+ 1,63	+ 0,72	+ 48	- 7	+ 43	- 17	- 30	- 33	+ 12
1985 3 <sup>e</sup> trimestre .....	45,13	+ 1,00	+ 1,37	+ 0,87	+ 1,35	+ 1,47	+ 1,86	+ 43	- 6	- 22	+ 2	- 12	- 31	- 42
4 <sup>e</sup> trimestre .....	44,75	+ 1,32	+ 1,50	+ 1,32	+ 1,61	+ 1,80	+ 1,31	+ 48	- 15	- 21	- 20	- 23	- 42	- 13
1986 1 <sup>er</sup> trimestre .....	44,35	+ 1,99	+ 0,77	+ 2,15	+ 1,92	+ 2,00	+ 0,25	+ 68	- 26	+ 30	- 44	- 21	- 30	+ 52
2 <sup>e</sup> trimestre .....	43,93	+ 0,05	+ 0,07	+ 0,02	+ 1,92	+ 2,08	+ 1,16	+ 30	+ 28	+ 25	+ 40	- 25	- 79	- 24
3 <sup>e</sup> trimestre .....	43,65	+ 1,09	- 0,38	+ 1,18	+ 2,83	+ 1,36	+ 1,05	+ 44	- 9	+ 59	- 19	- 36	- 25	- 7
4 <sup>e</sup> trimestre .....	43,29	+ 1,45	- 0,15	+ 1,73	+ 2,79	+ 1,13	+ 0,43	+ 53	- 17	+ 56	- 44	- 36	- 2	+ 29
1987 1 <sup>er</sup> trimestre .....	42,87	+ 0,41	+ 1,30	+ 0,59	+ 1,76	+ 1,01	- 0,05	+ 37	+ 18	- 27	+ 12	- 17	- 13	+ 37
2 <sup>e</sup> trimestre .....	43,04	+ 0,46	+ 1,81	+ 0,51	+ 0,64	+ 1,01	+ 0,37	+ 39	+ 16	- 45	+ 20	+ 12	- 12	+ 19
3 <sup>e</sup> trimestre .....	43,07	+ 0,70	+ 0,33	+ 0,64	+ 0,23	+ 1,19	+ 0,54	+ 39	+ 5	+ 21	+ 11	+ 19	- 21	+ 12
1986 Septembre .....	43,45	+ 1,22	- 0,68	+ 1,42	+ 2,79	+ 0,85	+ 0,98	+ 41	- 19	+ 70	- 39	- 36	- 1	- 7
Octobre .....	43,25	+ 1,34	- 0,10	+ 1,64	+ 2,78	+ 1,11	+ 0,37	+ 50	- 15	+ 51	- 41	- 37	- 4	+ 29
Novembre .....	43,33	+ 1,46	- 0,13	+ 1,73	+ 2,85	+ 1,29	+ 0,47	+ 54	- 17	+ 56	- 41	- 36	- 10	+ 29
Décembre .....	43,29	+ 1,55	- 0,21	+ 1,82	+ 2,75	+ 1,00	+ 0,46	+ 54	- 21	+ 60	- 49	- 35	+ 7	+ 30
1987 Janvier .....	42,87	+ 0,85	+ 0,69	+ 0,96	+ 1,82	+ 0,73	- 0,08	+ 38	- 3	- 4	- 12	- 22	+ 2	+ 38
Février .....	42,73	+ 0,20	+ 1,42	+ 0,39	+ 1,70	+ 1,08	- 0,24	+ 31	+ 21	- 36	+ 16	- 19	- 25	+ 39
Mars .....	42,99	+ 0,19	+ 1,77	+ 0,42	+ 1,75	+ 1,20	+ 0,14	+ 43	+ 34	- 40	+ 31	- 9	- 18	+ 33
Avril .....	43,05	+ 0,33	+ 1,66	+ 0,46	+ 1,49	+ 1,17	+ 0,21	+ 43	+ 27	- 35	+ 28	- 2	- 16	+ 30
Mai .....	43,06	+ 0,52	+ 1,95	+ 0,54	+ 0,33	+ 0,90	+ 0,40	+ 38	+ 12	- 53	+ 15	+ 17	- 8	+ 16
Juin .....	43,01	+ 0,54	+ 1,82	+ 0,52	+ 0,11	+ 0,95	+ 0,50	+ 37	+ 10	- 48	+ 16	+ 20	- 11	+ 11
Juillet .....	43,05	+ 0,60	+ 1,07	+ 0,54	+ 0,11	+ 1,27	+ 0,56	+ 39	+ 10	- 13	+ 18	+ 21	- 26	+ 11
Août .....	43,06	+ 0,71	+ 0,17	+ 0,69	+ 0,18	+ 1,16	+ 0,54	+ 40	+ 5	+ 29	+ 8	+ 20	- 19	+ 12
Septembre .....	43,09	+ 0,80	- 0,29	+ 0,69	+ 0,39	+ 1,14	+ 0,51	+ 39	0	+ 50	+ 7	+ 17	- 19	+ 13

<sup>1</sup> Formule =  $\frac{\text{Cours de change de la monnaie étrangère en francs belges (concertation de 14 h. 30)} - \text{Cours-pivot de cette monnaie en francs belges}}{\text{Cours-pivot de cette monnaie en francs belges}} \times 100$

<sup>2</sup> Le signe - indique que la monnaie en cause diverge dans le sens de l'appréciation. Le signe + indique évidemment une situation inverse (Pour la méthode de calcul de l'indicateur de divergence, cf. *Bulletin de la Banque Nationale de Belgique*, LIV<sup>e</sup> année, tome II, n<sup>os</sup> 1-2, juillet-août 1979, « Le Système Monétaire Européen », Annexe I).

**X - 4c. — SYSTEME MONETAIRE EUROPEEN**

Monnaies	Composition, cours pivot en francs belges et poids relatifs de l'Ecu				Ecart maximal de divergence des différentes monnaies <sup>1</sup>
	Paquets <sup>2</sup> de monnaies compris dans le panier ou Ecu	Cours-pivots bilatéraux en francs belges	Contre-valeur en francs belges de chaque paquet <sup>2</sup> de monnaies	Parts proportionnelles ou poids relatifs de chaque paquet de monnaies dans le panier ou Ecu	
	(1)	(2)	(3) = (1) × (2)	(4)	
<b>du 4 août 1986 au 9 janvier 1987</b>					
Mark allemand .....	0,719	20,4252	14,6857	34,06	1,48
Franc français .....	1,31	6,27278	8,2173	19,06	1,82
Livre sterling .....	0,0878	63,4722 <sup>3</sup>	5,5728	12,93	—
Lire italienne .....	140	0,0291912	4,0868	9,48	5,43
Florin des Pays-Bas .....	0,256	18,1278	4,6407	10,76	2,01
Franc belge et franc luxembourgeois	3,85	1	3,85	8,93	2,05
Couronne danoise .....	0,219	5,51536	1,2079	2,80	2,19
Punt irlandais .....	0,00871	56,3598	0,4909	1,14	2,22
Drachme grecque .....	1,15	0,314587 <sup>3</sup>	0,3618	0,84	—
Total ...			43,1139	100,00	
<b>depuis le 12 janvier 1987</b>					
Mark allemand .....	0,719	20,6255	14,8297	34,93	1,46
Franc français .....	1,31	6,14977	8,0562	18,97	1,82
Livre sterling .....	0,0878	57,4058 <sup>3</sup>	5,0402	11,87	—
Lire italienne .....	140	0,0286187	4,0066	9,44	5,43
Florin des Pays-Bas .....	0,256	18,3054	4,6862	11,04	2,00
Franc belge et franc luxembourgeois	3,85	1	3,85	9,07	2,05
Couronne danoise .....	0,219	5,40723	1,1842	2,79	2,19
Punt irlandais .....	0,00871	55,2545	0,4813	1,13	2,22
Drachme grecque .....	1,15	0,281568 <sup>3</sup>	0,3238	0,76	—
Total ...			42,4582	100,00	

<sup>1</sup> Différence entre le cours de change le plus favorable ou le plus défavorable de l'Ecu dans une monnaie et le cours-pivot de l'Ecu dans cette même monnaie, exprimée en pourcentage du cours-pivot de l'Ecu.

<sup>2</sup> Nombre d'unités ou de fractions d'unité de chaque monnaie.

<sup>3</sup> Cours-pivot bilatéral fictif résultant du cours-pivot fictif de l'Ecu en livres sterling ou drachmes grecques et du cours-pivot de l'Ecu en francs belges.

## X - 5. — COURS DE CHANGE EFFECTIFS

Indices 1975 = 100

Sources : B.N.B., F.M.I. : *Statistiques financières internationales.*

Moyennes journalières	Indices B.N.B. pondérés par les		Indices du Fonds Monétaire International											
	exportations de l'U.E.B.L.	importations	Franc belge	Dollar des Etats-Unis	Mark allemand	Yen	Franc français	Livre sterling	Lire italienne	Florin des Pays-Bas	Couronne suédoise	Franc suisse	Couronne danoise	Couronne norvégienne
	Franc belge													
1979 .....	114,5	115,2	113,7	93,6	127,4	131,5	93,4	87,2	69,4	118,3	91,1	144,4	105,3	97,0
1980 .....	113,7	114,9	114,0	93,9	128,8	126,5	94,4	96,0	67,2	119,6	92,2	144,2	97,9	99,2
1981 .....	108,5	106,8	106,3	105,7	119,3	142,9	84,4	94,9	58,3	111,4	87,3	139,1	88,1	95,8
1982 .....	98,1	95,9	95,9	118,1	124,3	134,8	76,7	90,5	53,9	115,9	77,5	147,9	83,3	94,1
1983 .....	96,3	92,7	92,0	124,9	127,2	148,4	70,0	83,2	51,2	117,0	67,2	151,0	81,6	88,3
1984 .....	96,4	92,4	89,1	134,8	123,7	156,9	65,8	78,6	47,8	113,3	67,0	144,5	77,6	84,8
1985 .....	98,3	94,6	89,7	140,8	123,5	160,7	66,4	78,3	45,1	113,9	66,6	142,8	78,7	82,7
1986 .....	106,6	102,4	95,3	114,9	136,9	203,5	70,4	72,7	46,7	126,4	67,3	160,5	86,9	80,6
1985 3 <sup>e</sup> trimestre .....	97,0	94,3	90,4	138,4	125,0	157,8	67,3	82,1	44,4	115,5	67,0	147,0	79,4	83,6
4 <sup>e</sup> trimestre .....	99,3	96,9	91,9	128,9	128,3	175,2	69,4	79,9	44,7	118,7	67,6	150,9	82,2	84,2
1986 1 <sup>er</sup> trimestre .....	102,0	99,5	93,7	121,3	132,8	186,6	71,4	74,8	45,4	122,4	67,4	153,2	84,6	85,0
2 <sup>e</sup> trimestre .....	103,8	101,2	94,7	116,2	134,3	202,7	69,4	76,0	46,1	124,2	67,4	157,1	85,5	81,4
3 <sup>e</sup> trimestre .....	105,9	102,9	95,8	111,5	138,4	216,6	69,9	71,9	47,2	128,2	67,3	166,6	87,6	78,7
4 <sup>e</sup> trimestre .....	107,8	104,7	97,1	110,6	142,2	208,3	71,1	68,2	48,1	130,6	67,2	166,7	89,9	77,3
1987 1 <sup>er</sup> trimestre .....	110,9	107,8	99,9	104,3	147,3	210,3	72,3	69,9	48,3	134,9	67,9	170,9	93,3	78,1
2 <sup>e</sup> trimestre .....	110,7	107,9	99,7	101,1	146,6	223,0	72,0	72,8	47,4	134,8	68,4	173,4	93,1	79,8
3 <sup>e</sup> trimestre .....	*110,3	*107,8												
1986 Septembre .....	107,1	103,3	96,4	110,5	140,0	216,7	70,1	70,4	47,6	129,4	67,3	168,2	88,3	78,7
Octobre .....	108,1	104,2	96,9	109,9	141,6	213,8	71,1	67,7	48,0	130,4	67,2	168,0	89,8	78,2
Novembre .....	107,8	104,0	97,0	111,5	141,9	206,0	71,1	68,4	48,0	130,3	67,2	165,6	89,7	77,1
Décembre .....	108,3	104,4	97,4	110,4	143,1	205,1	71,3	68,4	48,3	131,2	67,1	166,4	90,3	76,5
1987 Janvier .....	110,9	106,8	99,6	105,6	147,1	209,8	72,1	68,8	48,5	134,8	67,5	171,0	92,8	77,3
Février .....	111,8	107,9	100,3	104,1	147,9	209,4	72,6	69,0	48,5	135,4	67,7	170,8	93,9	78,3
Mars .....	110,9	107,2	99,8	103,3	146,8	211,7	72,2	71,8	48,0	134,4	68,4	171,0	93,2	78,7
Avril .....	110,8	107,2	99,6	101,1	146,3	222,8	72,0	72,3	47,8	134,3	68,4	172,8	92,8	79,2
Mai .....	111,0	107,6	100,0	100,4	146,9	225,4	72,1	73,3	47,3	135,3	68,5	174,9	93,6	80,0
Juin .....	110,9	107,6	99,6	101,9	146,5	220,9	71,9	72,7	47,2	134,8	68,3	172,4	92,9	80,3
Juillet .....	110,5	107,4	99,4	103,4	146,2	213,8	71,9	72,8	47,0	134,4	68,1	171,6	91,9	80,8
Août .....	*110,3	*107,2	99,0	103,3	145,6	218,4	71,4	72,2	46,9	134,0	67,7	171,4	90,6	80,5
Septembre .....	*110,6	*107,5												

Références bibliographiques : *Bulletin de la Banque Nationale de Belgique*, LII<sup>e</sup> année, tome 1, n<sup>o</sup> 5, mai 1977 : « Les indices du cours moyen pondéré ou cours de change effectif du franc belge », LIV<sup>e</sup> année, tome II, n<sup>o</sup> 1-2, juillet-août 1979 : « Le

système monétaire européen », LIV<sup>e</sup> année, tome II, n<sup>o</sup> 3, septembre 1979 : « Aménagements apportés au chapitre X : « Marché des Changes » de la partie « Statistiques » du Bulletin ».

## XI. — FINANCES PUBLIQUES<sup>1</sup>

### 1. — RECETTES ET DEPENSES DE TRESORERIE RESULTANT DES OPERATIONS BUDGETAIRES<sup>2</sup>

(milliards de francs)

Source : Ministère des Finances

Périodes	Opérations courantes <sup>3</sup>					Opérations en capital			Solde budgétaire total
	Recettes		Dépenses		Solde	Recettes	Dépenses <sup>4</sup>	Solde	
	non compris	y compris	non compris	y compris					
	les recettes cédées aux Communautés Européennes				(5) = (1) - (3) ou (2) - (4)	(6)	(7)	(8) = (6) - (7)	
(1)	(2)	(3)	(4)						
1979 .....	945,5	973,3	1.036,7	1.064,5	- 91,2	12,7	126,3	- 113,6	- 204,8
1980 .....	999,7	1.030,8	1.147,1	1.178,2	- 147,4	12,7	157,3	- 144,6	- 292,0
1981 .....	1.045,4	1.081,0	1.309,9	1.345,5	- 264,5	13,9	184,4	- 170,5	- 435,0
1982 .....	1.180,1	1.216,9	1.487,9	1.524,7	- 307,8	13,6	192,6	- 179,0	- 486,8
1983 .....	1.230,7	1.269,0	1.565,5	1.603,8	- 334,8	14,5	189,7	- 175,2	- 510,0
1984 .....	1.333,6	1.377,7	1.643,9	1.688,0	- 310,3	13,6	194,7	- 181,1	- 491,4
1985 <sup>5</sup> 6 premiers mois ....	684,2	707,0	1.062,0	1.084,8	- 377,8	6,4	82,4	- 76,0	- 453,8
9 premiers mois ....	1.038,8	1.072,3	1.440,0	1.473,5	- 401,2	10,8	125,1	- 114,3	- 515,5
12 mois .....	1.414,9	1.459,9	1.760,2	1.805,2	- 345,3	15,4	180,0	- 164,6	- 509,9
1986 3 premiers mois ....	319,4	332,0	567,3	579,9	- 247,9	3,0	39,2	- 36,2	- 284,1
6 premiers mois ....	686,5	711,9	1.067,8	1.093,2	- 381,3	7,0	79,7	- 72,7	- 454,0
7 premiers mois ....	870,1	899,7	1.241,9	1.271,5	- 371,8	8,5	93,8	- 85,3	- 457,1
8 premiers mois ....	970,2	1.003,9	1.352,0	1.385,7	- 381,8	9,8	105,0	- 95,2	- 477,0
9 premiers mois ....	1.056,7	1.094,5	1.470,4	1.508,2	- 413,7	11,0	117,9	- 106,9	- 520,6
10 premiers mois ....	1.205,7	1.248,9	1.587,3	1.630,5	- 381,6	12,3	139,4	- 127,1	- 508,7
11 premiers mois ....	1.287,7	1.336,1	1.689,0	1.737,4	- 401,3	13,5	149,2	- 135,7	- 537,0
12 mois .....	1.440,6	1.494,3	1.809,9	1.863,6	- 369,3	14,9	195,7	- 180,8	- 550,1
1987 1 <sup>er</sup> mois .....	122,2	126,6	217,7	222,1	- 95,5	1,4	16,1	- 14,7	- 110,2
2 premiers mois ....	219,0	227,9	373,1	382,0	- 154,1	2,7	32,0	- 29,3	- 183,4
3 premiers mois ....	319,0	332,7	566,9	580,6	- 247,9	4,1	47,1	- 43,0	- 290,9
4 premiers mois ....	498,9	517,5	723,3	741,9	- 224,4	5,3	59,3	- 54,0	- 278,4
5 premiers mois ....	594,2	617,7	866,7	890,2	- 272,5	6,4	69,7	- 63,3	- 335,8
6 premiers mois ....	712,2	740,5	1.045,5	1.073,8	- 333,3	7,5	83,0	- 75,5	- 408,8

<sup>1</sup> Les statistiques concernant la dette publique figurent au chapitre XVI.

<sup>2</sup> Recettes et dépenses effectivement réalisées durant chaque période, quel que soit l'exercice budgétaire auquel elles sont rattachées, abstraction faite des virements internes.

<sup>3</sup> Les chiffres de la colonne (1) comprennent certaines recettes qui sont affectées directement, hors budget, à des dépenses spécifiques d'un même montant, lesquelles sont reprises dans les chiffres de la colonne (3). Les droits de douane et la partie de la taxe sur la valeur ajoutée, cédées comme moyens propres aux Communautés

Européennes ne sont pas compris dans ces colonnes. Ils sont par contre inclus dans les colonnes (2) et (4).

<sup>4</sup> Les dépenses extraordinaires ou en capital, telles qu'elles sont publiées par le Ministère des Finances, comprennent les dépenses d'investissement du Fonds des Routes.

<sup>5</sup> Depuis janvier 1985, les données sont élaborées selon la nouvelle méthodologie de la Trésorerie. Certains concepts ayant été modifiés, les données ne sont plus entièrement comparables à celles de 1984 et des années antérieures.

## XI - 2. — RESULTAT DE CAISSE DU TRESOR ET SON FINANCEMENT

(milliards de francs)

Source : Ministère des Finances

Périodes	Solde budgétaire total <sup>1</sup>	Fonds de tiers et opérations de trésorerie	Amortissement des charges du passé <sup>2</sup>	Amortissement de la dette <sup>3</sup>	Résultat de caisse = Total à financer  (5) = (1) à (4) ou - ((6) + (13))	Financement							
						Produit net d'emprunts consolidés <sup>4</sup>	Variations de la dette flottante <sup>5</sup>				Divers <sup>7</sup>	Total  (13) = (7) à (12)	
							Prélèvement sur la marge auprès de la B.N.B.	Portefeuille des institutions financières		Comptes de chèques postaux des particuliers			En monnaies étrangères
(6)	(7)	Fonds des Rentes (8)	Autres <sup>6</sup> (9)	(10)	(11)	(12)							
1978 .....	-178,7	+ 1,8	—	- 56,9	- 233,8	+194,0	0,0	- 7,5	+ 29,2	+ 3,8	+ 12,2	+ 2,1	+ 39,8
1979 .....	-204,8	- 0,7	—	- 79,3	- 284,8	+209,0	0,0	+ 36,5	+ 8,9	- 2,7	+ 32,3	+ 0,8	+ 75,8
1980 .....	-292,0	+ 1,0	—	- 80,4	- 371,4	+212,0	0,0	+ 24,7	+106,9	+ 3,5	+ 24,6	- 0,3	+159,4
1981 .....	-435,0	- 2,1	—	- 89,6	- 526,7	+177,2	0,0	+ 74,8	+134,8	+ 3,0	+135,6	+ 1,3	+349,5
1982 .....	-486,8	- 8,8	—	-110,1	- 605,7	+277,4	0,0	+ 40,5	+183,6	- 1,0	+104,3	+ 0,9	+328,3
1983 .....	-510,0	+ 4,8	—	- 96,0	- 601,2	+409,3	0,0	- 4,0	+122,8	- 2,7	+ 75,7	+ 0,1	+191,9
1984 6 premiers mois .....	-419,3	+ 9,9	—	- 48,5	- 457,9	+243,2	0,0	+ 44,3	+133,8	+ 8,3	+ 28,5	- 0,2	+214,7
9 premiers mois .....	-506,1	+ 2,4	—	- 71,8	- 575,5	+282,0	0,0	+ 47,1	+242,6	+ 0,2	+ 2,6	+ 1,0	+293,5
12 mois .....	-491,4	+ 14,5	—	- 94,2	- 571,1	+389,8	0,0	+ 30,9	+169,0	- 13,9	- 5,8	+ 1,1	+181,3
1985 3 premiers mois .....	-264,5 <sup>8</sup>	+ 3,0 <sup>8</sup>	- 12,8	- 21,3	- 295,6	+203,4	0,0	- 53,2	+138,2	+ 19,8	- 12,1	- 0,5	+ 92,2
6 premiers mois .....	-453,8	- 1,7	- 17,2	- 42,2	- 514,9	+328,8	0,0	- 37,7	.	+ 25,8	- 10,0	.	+186,1
8 premiers mois .....	-473,3	+ 6,7	- 17,4	- 63,0	- 547,0	+316,2	0,0	- 33,5	.	+ 20,3	+ 4,8	.	+230,8
9 premiers mois .....	-515,5	+ 5,9	- 17,5	- 74,0	- 601,1	+427,0	0,0	- 28,4	.	+ 11,9	+ 12,0	.	+174,1
10 premiers mois .....	-525,1	+ 13,9	- 17,8	- 84,6	- 613,6	+430,4	0,0	- 16,8	.	+ 23,9	+ 13,5	.	+183,2
11 premiers mois .....	-550,1	- 4,2	- 17,8	- 89,8	- 661,9	+445,8	0,0	- 5,6	.	+ 14,3	+ 14,7	.	+216,1
12 mois .....	-509,9	- 13,5	- 17,7	- 95,8	- 636,9	+492,9	0,0	- 20,3	.	+ 13,6	+ 37,3	.	+144,0
1986 1 <sup>er</sup> mois .....	-109,1	+ 17,8	0,0	- 9,6	- 100,9	- 1,7	0,0	- 22,9	.	+ 32,7	+ 44,4	.	+102,6
2 premiers mois .....	-184,4	+ 4,1	- 1,4	- 14,6	- 196,3	+ 92,1	0,0	- 12,3	.	- 0,4	+ 93,6	.	+104,2
3 premiers mois .....	-284,1	+ 8,7	- 1,4	- 16,3	- 293,1	+123,0	0,0	+ 9,6	.	+ 11,5	+113,7	.	+170,1
4 premiers mois .....	-297,2	+ 19,7	- 2,0	- 17,9	- 297,4	+164,9	0,0	- 2,9	.	+ 26,3	+100,9	.	+132,5
5 premiers mois .....	-383,3	+ 9,1	- 2,0	- 20,0	- 396,2	+164,6	0,0	- 50,6	.	+ 32,9	+ 65,2	.	+231,6
6 premiers mois .....	-454,0	+ 12,6	- 11,6	- 21,5	- 474,5	+163,2	0,0	- 23,4	.	+ 13,5	+ 39,2	.	+311,3
7 premiers mois .....	-457,1	+ 3,6	- 14,3	- 29,1	- 496,9	+171,2	0,0	- 24,1	.	+ 16,6	+ 29,2	.	+325,7
8 premiers mois .....	-477,0	+ 3,1	- 14,8	- 30,8	- 519,5	+150,2	0,0	- 1,7	.	+ 13,8	+ 48,1	.	+369,3

<sup>1</sup> Cf. tableau XI-1.

<sup>2</sup> Paiements du Trésor à la Société Nationale du Logement et à la Société Nationale Terrienne résultant des modalités d'intervention du Trésor dans le service financier des emprunts émis par ces deux sociétés.

<sup>3</sup> Amortissements contractuels (c'est-à-dire effectués par tirage au sort ou par rachat en bourse pendant la durée de vie des emprunts) à charge du Trésor et du Fonds des Routes.

<sup>4</sup> Montant nominal des emprunts émis moins les frais et primes d'émission afférents à ces emprunts et moins les remboursements à une échéance intercalaire ou à l'échéance finale d'emprunts émis antérieurement.

<sup>5</sup> Dette à moyen et court terme, non compris les variations du portefeuille de certificats de trésorerie du F.M.I. qui n'ont pas d'incidence sur le volume des ressources disponibles pour le financement.

<sup>6</sup> Y compris, à partir de mai 1983, les emprunts spéciaux de Trésorerie et les emprunts de stabilisation.

<sup>7</sup> Ce poste comprend entre autres les variations des portefeuilles de certificats de trésorerie des organismes non financiers du secteur public.

<sup>8</sup> Cf. tableau XI-1, note 5.

### XI - 3. — BESOINS NETS DE FINANCEMENT DU TRESOR ET LEUR COUVERTURE

(milliards de francs)

Source : Ministère des Finances

Périodes	Solde budgétaire total <sup>1</sup>	Solde des opérations extra-budgétaires <sup>2</sup>	Besoins nets de financement du Trésor <sup>3,4</sup>	Couverture <sup>5</sup>						
				Variations de l'encours en francs belges			Variations du recours direct et indirect à la B.N.B.			
				des emprunts consolidés	de la dette flottante <sup>6</sup>	Total	Certificats de trésorerie détenus par la B.N.B. (marge)	Certificats de trésorerie détenus par le Fonds des Rentes et financés par des avances de la B.N.B.	Dette en monnaies étrangères <sup>7</sup>	Total
(1)	(2)	(3) = (1) + (2)	(4)	(5)	(6) = (4) + (5)	(7)	(8)	(9)	(10) = (7) + (8) + (9)	
1978 .....	-178,7	- 4,2	-182,9	+143,7	+ 14,4	+158,1	0,0	+13,2	+ 11,6	+ 24,8
1979 .....	-204,8	- 7,0	-211,8	+126,1	+ 6,9	+133,0	0,0	+36,5	+ 42,3	+ 78,8
1980 .....	-292,0	- 4,7	-296,7	+ 69,6	+110,1	+179,7	0,0	+24,7	+ 92,3	+117,0
1981 .....	-435,0	-19,6	-454,6	+ 26,6	+141,5	+168,1	0,0	+72,4	+214,1	+286,5
1982 .....	-486,8	-22,0	-508,8	+ 65,0	+192,5	+257,5	0,0	+31,5	+219,8	+251,3
1983 .....	-510,0	-14,4	-524,4	+274,4	+108,9	+383,3	0,0	+ 7,3	+133,8	+141,1
1984 6 premiers mois .....	-419,3	+ 0,8	-418,5	+ 92,8	+188,7	+281,5	0,0	- 2,6	+139,6	+137,0
9 premiers mois .....	-506,1	-20,6	-526,7	+ 79,2	+287,9	+367,1	0,0	+ 3,1	+156,5	+159,6
12 mois .....	-491,4	-12,7	-504,1	+161,0	+175,0	+336,0	0,0	+12,2	+155,9	+168,1
1985 3 premiers mois .....	-264,5 <sup>8</sup>	-17,8 <sup>8</sup>	-282,3	+167,1	+139,9	+307,0	0,0	-35,5	+ 10,8	- 24,7
6 premiers mois .....	-453,8	-33,7	-487,5	+278,4	+227,0	+505,4	0,0	-30,8	+ 12,9	- 17,9
8 premiers mois .....	-473,3	-28,3	-501,6	+262,5	+240,8	+503,3	0,0	-14,7	+ 13,0	- 1,7
9 premiers mois .....	-515,5	-35,4	-550,9	+375,1	+174,7	+549,8	0,0	-12,6	+ 13,7	+ 1,1
10 premiers mois .....	-525,1	-29,8	-554,9	+371,5	+183,1	+554,6	0,0	-13,4	+ 13,7	+ 0,3
11 premiers mois .....	-550,1	-49,0	-599,1	+386,2	+216,6	+602,8	0,0	-15,3	+ 11,6	- 3,7
12 mois .....	-509,9	-61,2	-571,1	+429,6	+125,2	+554,8	0,0	-18,4	+ 34,7	+ 16,3
1986 1 <sup>er</sup> mois .....	-109,1	+16,3	- 92,8	- 6,8	+ 79,7	+ 72,9	0,0	-21,5	+ 41,4	+ 19,9
2 premiers mois .....	-184,4	+ 0,5	-183,9	+112,7	+ 24,0	+136,7	0,0	-13,4	+ 60,6	+ 47,2
3 premiers mois .....	-284,1	+14,9	-269,2	+112,0	+ 70,0	+182,0	0,0	-13,6	+100,8	+ 87,2
4 premiers mois .....	-297,2	+ 4,0	-293,2	+169,0	+ 47,7	+216,7	0,0	-16,1	+ 92,6	+ 76,5
5 premiers mois .....	-383,3	- 6,6	-389,9	+166,9	+210,4	+377,3	0,0	-44,0	+ 56,6	+ 12,6
6 premiers mois .....	-454,0	-13,2	-467,2	+167,0	+278,7	+445,7	0,0	- 6,6	+ 28,1	+ 21,5
7 premiers mois .....	-457,1	-25,3	-482,4	+163,3	+303,8	+467,1	0,0	- 7,3	+ 22,6	+ 15,3
8 premiers mois .....	-477,0	-27,2	-504,2	+162,5	+312,4	+474,9	0,0	+ 8,8	+ 20,5	+ 29,3

<sup>1</sup> Cf. tableau XI-1.

<sup>2</sup> Le solde des opérations extra-budgétaires comprend non seulement les fonds de tiers, les opérations de trésorerie et, à partir de février 1985, l'amortissement des charges du passé [colonnes (2) et (3) du tableau XI-2], mais aussi les dépenses d'organismes paratétatiques, autres que le Fonds des Routes, financées par l'émission d'emprunts qui sont repris à la rubrique « Dette indirecte » de la situation officielle de la dette publique (tableau XVI-3a). Il est en outre influencé par des différences à l'émission et à l'amortissement.

<sup>3</sup> L'écart entre cette colonne et la colonne (4) « Résultat de caisse » du tableau XI-2 s'explique par le fait que, d'une part, les besoins nets de financement tiennent compte d'un certain nombre d'opérations qui ne sont pas prises en considération

pour le calcul du « Résultat de caisse » (les opérations en question sont énumérées dans la note <sup>2</sup> et, d'autre part, que ces besoins nets ne comprennent pas les amortissements contractuels.

<sup>4</sup> Cf. tableau XVI-3b.

<sup>5</sup> Y compris les variations de la dette indirecte

<sup>6</sup> Dette à moyen et à court terme à l'exclusion du recours direct et indirect à la B.N.B.

<sup>7</sup> Etant donné que son produit est vendu par le Trésor contre francs belges cette dette en monnaies étrangères est également considérée comme un recours indirect à la B.N.B.

<sup>8</sup> Cf. tableau XI-1, note <sup>5</sup>.



# XI - 4. — RECETTES FISCALES (par année civile)<sup>1</sup>

(milliards de francs)

Moyennes mensuelles ou mois

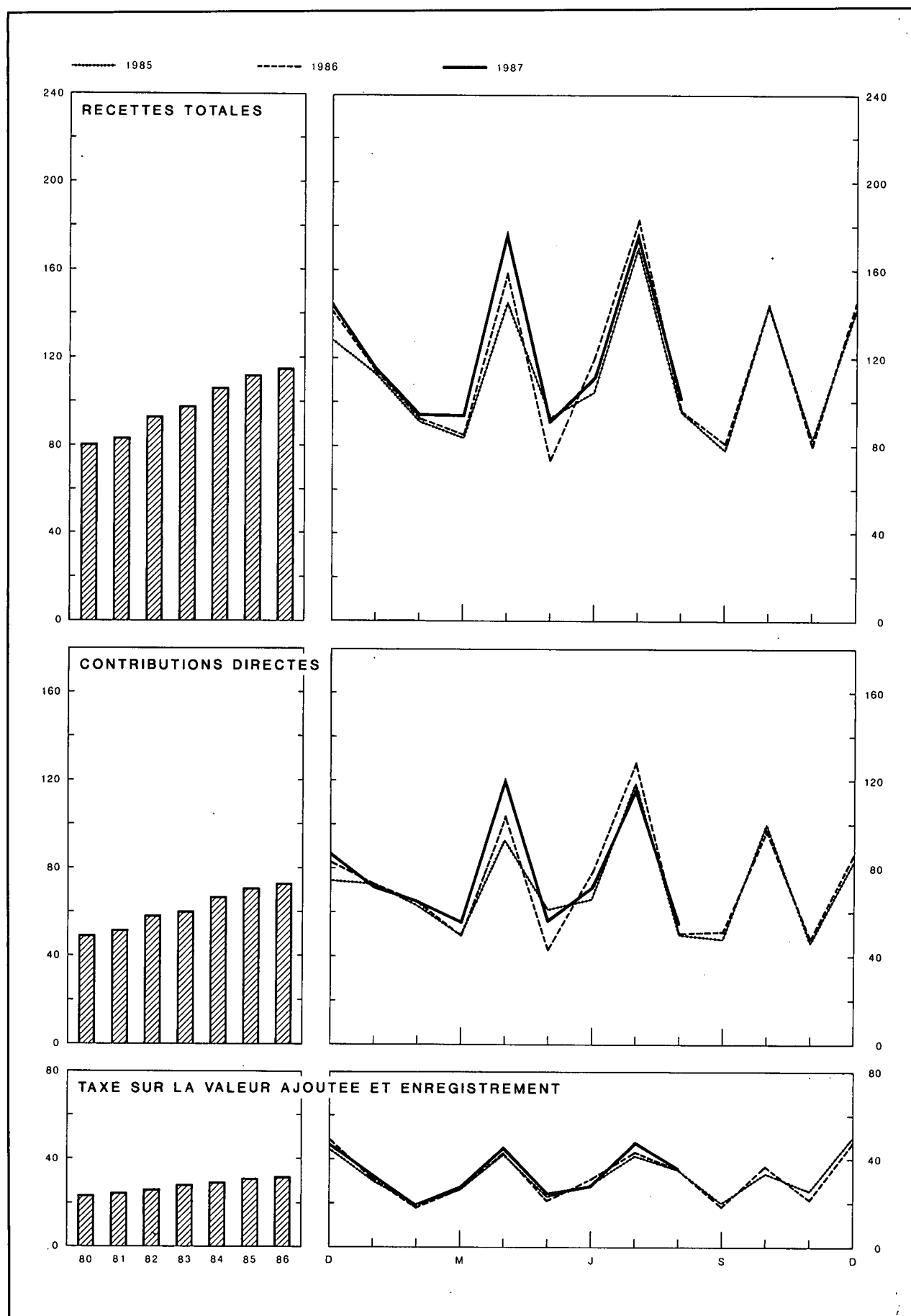

<sup>1</sup> Y compris les droits de douane et une partie de la taxe sur la valeur ajoutée, cédés comme moyens propres aux Communautés Européennes.

## XI - 4. — RECETTES FISCALES (par année civile)<sup>1</sup>

(milliards de francs)

Source : Ministère des Finances.

Périodes	Recettes courantes <sup>3</sup>					Recettes en capital <sup>4</sup>	Total des recettes fiscales	Recettes courantes y compris celles cédées aux Communautés Européennes			Total des recettes fiscales y compris celles cédées aux Communautés Européennes
	Contributions directes <sup>2</sup>	dont : versements anticipés	Douanes et accises	T.V.A. et enregistrement	Total			Douanes et accises	T.V.A. et enregistrement	Total	
1979 .....	563,9	129,6	78,8	266,7	909,4	11,7	921,1	92,6	280,7	937,2	948,9
1980 .....	593,0	123,0	81,2	279,9	954,1	11,3	965,4	97,3	294,9	985,2	996,5
1981 .....	609,4	114,8	80,1	297,0	986,5	12,2	998,7	97,0	315,7	1.022,1	1.034,3
1982 .....	696,7	133,5	92,7	314,9	1.104,3	11,5	1.115,8	111,1	333,4	1.141,2	1.152,7
1983 .....	720,0	143,4	102,1	338,5	1.160,6	11,6	1.172,2	121,7	357,2	1.198,9	1.210,5
1984 .....	801,4	146,8	103,9	352,6	1.257,9	12,4	1.270,3	125,3	375,3	1.302,0	1.314,4
1985 .....	851,0	156,4	107,1	375,0	1.333,1	12,3	1.345,4	129,1	398,0	1.378,1	1.390,4
1986 .....	874,6	179,6	109,9	378,1	1.362,6	13,3	1.375,9	131,4	410,3	1.416,3	1.429,6
1985 2 <sup>e</sup> trimestre .....	220,9	39,2	27,0	93,2	341,1	2,9	344,0	32,9	98,9	352,7	355,6
3 <sup>e</sup> trimestre .....	216,3	42,7	27,5	97,3	341,1	3,3	344,4	32,6	103,0	351,9	355,2
4 <sup>e</sup> trimestre .....	228,9	72,9	26,4	109,5	364,8	3,2	368,0	31,9	115,4	376,2	379,4
1986 1 <sup>er</sup> trimestre .....	187,0	3,0	26,5	76,0	289,5	2,9	292,4	31,8	83,2	302,0	304,9
2 <sup>e</sup> trimestre .....	225,4	51,9	28,3	96,1	349,8	2,9	352,7	34,0	103,3	362,7	365,6
3 <sup>e</sup> trimestre .....	231,1	46,9	27,8	98,7	357,6	3,7	361,3	33,0	105,9	370,0	373,7
4 <sup>e</sup> trimestre .....	231,1	77,8	27,3	107,3	365,7	3,8	369,5	32,6	117,9	381,6	385,4
1987 1 <sup>er</sup> trimestre .....	193,1	4,6	28,4	80,0	301,5	3,5	305,0	33,7	88,4	315,2	318,7
2 <sup>e</sup> trimestre .....	249,5	66,8	28,0	99,4	376,9	3,3	380,2	34,2	107,8	391,5	394,8
1986 Août .....	50,8	0,4	8,7	36,1	95,6	1,1	96,7	10,4	38,5	99,7	100,8
Septembre .....	51,8	2,3	9,5	19,3	80,6	1,2	81,8	11,2	21,7	84,7	85,9
Octobre .....	97,2	41,9	9,0	37,0	143,2	1,3	144,5	10,9	40,5	148,6	149,9
Novembre .....	47,0	0,8	8,8	23,2	79,0	1,1	80,1	10,5	26,7	84,2	85,3
Décembre .....	86,9	35,1	9,5	47,1	143,5	1,4	144,9	11,2	50,7	148,8	150,2
1987 Janvier .....	71,9	2,9	9,7	32,9	114,5	1,1	115,6	11,3	35,7	118,9	120,0
Février .....	65,2	0,1	8,8	19,7	93,7	1,2	94,9	10,4	22,5	98,1	99,3
Mars .....	56,0	1,6	9,9	27,4	93,3	1,2	94,5	12,0	30,2	98,2	99,4
Avril .....	120,9	65,2	9,2	45,6	175,7	1,2	176,9	11,3	48,4	180,6	181,8
Mai .....	57,1	0,1	8,9	25,0	91,0	1,0	92,0	11,0	27,8	95,9	96,9
Juin .....	71,5	1,5	9,9	28,8	110,2	1,1	111,3	11,9	31,6	115,0	116,1
Juillet .....	117,0	41,4	10,0	47,9	174,9	1,6	176,5	12,1	50,7	179,8	181,4
Août .....	55,0	0,6	9,0	36,7	100,7	1,3	102,0	10,7	39,5	105,2	106,5

<sup>1</sup> Non compris les additionnels en faveur des provinces, communes et l'agglomération bruxelloise.

<sup>2</sup> Y compris le produit des versements anticipés.

<sup>3</sup> Y compris les recettes fiscales affectées hors budget ; non compris les droits de douane et, une partie de la taxe sur la valeur ajoutée, cédés comme moyens propres

aux Communautés Européennes. Ces recettes sont comprises dans les montants figurant dans les colonnes (8) à (11).

<sup>4</sup> Y compris les droits de succession transférés aux régions.

## XI - 5. — DETAIL DES RECETTES FISCALES<sup>1</sup>

(milliards de francs)

Source : Ministère des Finances.

	1986			Recettes effectuées					
	Recettes effectuées	Evaluations	Différence	1986			1987		
				Juin	Juillet	Août	Juin	Juillet	Août
<b>A. Recettes courantes<sup>2</sup> :</b>									
I. Contributions directes .....	874,6	.	.	77,6	128,5	50,8	71,5	117,0	55,0
précompte immobilier .....	1,9	.	.	0,1	0,2	0,2	0,1	0,2	0,3
précompte mobilier .....	134,2	136,1	- 1,9	19,4	19,9	10,7	17,9	17,7	11,9
versements anticipés .....	179,6	191,9	-12,3	1,3	44,2	0,4	1,5	41,4	0,6
impôts de sociétés (rôles) .....	-13,7	- 9,3	- 4,4	- 0,5	2,2	- 3,8	- 5,8	- 1,4	- 1,3
impôts de personnes physiques (rôles) .....	14,9	16,2	- 1,3	0,5	0,7	- 0,6	- 0,4	0,3	- 1,8
précompte professionnel .....	534,6	535,5	- 0,9	56,3	58,6	42,3	55,3	56,5	43,8
divers .....	23,1	.	.	0,5	2,7	1,6	2,9	2,3	1,5
II. Douanes et accises .....	109,9	.	.	10,0	9,6	8,7	9,9	10,0	9,0
III. T.V.A. et enregistrement .....	378,1	.	.	31,3	43,3	36,1	28,8	47,9	36,7
<b>B. Recettes en capital<sup>3</sup> .....</b>	<b>13,3</b>	.	.	<b>1,0</b>	<b>1,4</b>	<b>1,1</b>	<b>1,1</b>	<b>1,6</b>	<b>1,3</b>
<b>Total<sup>2</sup> ...</b>	<b>1.375,9</b>	.	.	<b>119,9</b>	<b>182,8</b>	<b>96,7</b>	<b>111,3</b>	<b>176,5</b>	<b>102,0</b>
<b>C. Recettes totales y compris celles cédées aux Communautés Européennes</b>	<b>1.429,6</b>	.	.	<b>124,3</b>	<b>187,0</b>	<b>100,8</b>	<b>116,1</b>	<b>181,4</b>	<b>106,5</b>

<sup>1</sup> Non compris les additionnels en faveur des provinces, communes et l'agglomération bruxelloise.

<sup>2</sup> Y compris les recettes fiscales affectées hors budget; non compris les recettes cédées comme moyens propres aux Communautés Européennes. Ces recettes cédées sont comprises dans les montants figurant à la ligne C.

<sup>3</sup> Y compris les droits de succession transférés aux régions.

N.B. — Le détail complet des recettes fiscales est publié mensuellement au *Moniteur belge*.

Références bibliographiques : *Bulletin de Documentation* (Ministère des Finances). — *Annuaire statistique de la Belgique*. — *Bulletin de Statistique de l'I.N.S.* — *Moniteur belge*. — *Bulletin d'Information et de Documentation* : XLII<sup>e</sup> année, tome I, n<sup>o</sup> 3, mars 1967 : « Chapitre XI "Finances publiques" de la partie statistique - Révision de certaines données ». — *Bulletin de la Banque Nationale de Belgique*, XLIX<sup>e</sup> année, tome I, n<sup>o</sup> 5, mai 1974, L<sup>e</sup> année, tome I, n<sup>o</sup> 4, avril 1975 et LV<sup>e</sup> année, tome II, n<sup>o</sup> 7-8, juillet-août 1980 : « Chapitre XI "Finances publiques" de la partie statistique. — Modification de certaines données ».

## XII. — CREANCES ET DETTES DANS L'ECONOMIE BELGE

### XII - 1a. — ENCOURS DES CREANCES ET DES DETTES AU 31 DECEMBRE 1984 (milliards de francs)

CREANCES PAR SECTEUR ET PAR TYPE DE CREANCE	Secteurs nationaux non financiers					Etranger	Intermédiaires financiers					Secteurs indéterminés et ajustements	Total des dettes
	Entreprises privées et particuliers	Organismes publics d'exploitation	Etat (Trésor)	Secteur public non compris ailleurs	Sécurité sociale		Organismes principalement monétaires	Fonds des Rentes	Banques d'épargne, sociétés hypothécaires et de capital.	Intermédiaires financiers publics de crédit	Autres institutions <sup>1</sup>		
<b>DETTES PAR SECTEUR ET PAR TYPE DE DETTE</b>													
<b>Secteurs nationaux non financiers</b>													
<i>Entreprises privées et particuliers</i>													
Acceptations, effets commerciaux et promesses .....	0,0	0,5	—	0,0	0,0	0,2	213,5	—	44,5	12,9	1,6	0,2	273,4
Engagements en comptes courants ou d'avances .....	19,5	0,0	0,0	0,0	0,0	0,0	858,2	—	15,9	22,7	0,0	0,0	916,3
Obligations .....	31,7	0,0	0,0	0,0	0,0	8,3	14,1	—	31,2	0,2	58,5	0,0	144,0
Autres emprunts à plus d'un an .....	0,0	0,3	0,0	0,0	3,1	0,0	0,0	—	583,4	772,5	185,8	0,0	1.545,1
Divers .....	0,0	9,4	125,3	0,0	260,3	0,0	0,0	—	2,8	0,6	4,9	0,0	403,3
(Actions et parts) .....	(1.203,2)	(11,2)	(56,1)	(0,0)	(0,2)	(0,0)	(4,6)	(—)	(7,2)	(0,3)	(33,6)	(0,0)	(1.316,4)
<b>Total ...</b>	<b>51,2</b>	<b>10,2</b>	<b>125,3</b>	<b>0,0</b>	<b>263,4</b>	<b>8,5</b>	<b>1.085,8</b>	<b>—</b>	<b>677,8</b>	<b>808,9</b>	<b>250,8</b>	<b>0,2</b>	<b>3.282,1</b>
<i>Organismes publics d'exploitation</i>													
Acceptations, effets commerciaux et promesses .....	0,0	0,0	—	0,0	0,0	0,0	0,0	—	0,0	0,4	0,0	0,0	0,4
Engagements en comptes courants ou d'avances .....	0,3	0,0	0,0	0,0	0,0	4,5	2,3	—	0,0	6,8	0,0	0,0	13,9
Certificats à un an au plus .....	—	0,0	—	0,0	0,0	0,0	0,0	—	0,0	0,0	0,0	—	0,0
Obligations accessibles à tout placeur .....	34,5	1,1	0,0	0,2	0,4	0,0	23,6	1,9	19,3	6,4	11,4	0,0	98,8
Obligations non accessibles à tout placeur .....	—	0,1	0,0	0,0	0,0	67,1	41,9	0,0	21,0	26,4	7,9	14,9	179,3
Autres emprunts à plus d'un an .....	5,6	0,0	0,0	0,0	0,0	14,6	7,0	—	2,2	93,9	0,7	0,0	124,0
Divers .....	32,8	0,6	16,2	1,7	2,1	6,6	0,0	—	0,0	0,0	0,0	21,9	81,9
(Actions et parts) .....	(0,0)	(0,8)	(44,4)	(27,3)	(0,0)	(0,0)	(0,4)	(—)	(2,4)	(0,9)	(2,5)	(0,7)	(79,4)
<b>Total ...</b>	<b>73,2</b>	<b>1,8</b>	<b>16,2</b>	<b>1,9</b>	<b>2,5</b>	<b>92,8</b>	<b>74,8</b>	<b>1,9</b>	<b>42,5</b>	<b>133,9</b>	<b>20,0</b>	<b>36,8</b>	<b>498,3</b>
<i>Etat (Trésor)</i>													
Fonds de tiers .....	19,0	0,0	—	0,4	0,0	1,9	70,6	0,0	0,0	0,0	0,0	68,2	160,1
Certificats à un an au plus .....	—	6,7	—	6,0	0,9	362,2	518,5	219,3	177,5	180,2	0,0	0,0	1.471,3
Obligations accessibles à tout placeur .....	618,2	13,3	—	12,3	16,7	3,4	524,9	20,0	331,3	139,7	172,3	0,0	1.852,1
Obligations non accessibles à tout placeur .....	—	0,0	—	0,0	0,0	471,4	283,1	0,0	78,1	33,2	5,1	0,0	870,9
Divers .....	0,0	14,9	—	0,0	23,0	0,4	4,1	0,0	17,5	9,1	2,1	0,0	71,1
<b>Total ...</b>	<b>637,2</b>	<b>34,9</b>	<b>—</b>	<b>18,7</b>	<b>40,6</b>	<b>839,3</b>	<b>1.401,2</b>	<b>239,3</b>	<b>604,4</b>	<b>362,2</b>	<b>179,5</b>	<b>68,2</b>	<b>4.425,5</b>
<i>Secteur public non compris ailleurs (dont pouvoirs subordonnés)</i>													
Argent à très court terme (francs belges) .....	—	—	—	0,0	—	0,0	0,0	0,0	0,0	0,0	—	0,0	0,0
Acceptations, effets commerciaux et promesses .....	—	—	—	—	—	—	0,0	—	0,0	0,0	—	0,0	0,0
Engagements en comptes courants ou d'avances .....	0,0	0,0	0,0	0,0	0,0	0,0	73,5	—	0,0	12,9	0,0	0,0	86,4
Obligations accessibles à tout placeur .....	29,9	0,0	0,0	0,4	0,8	0,0	19,8	1,5	17,3	18,6	9,9	0,0	98,2
Obligations non accessibles à tout placeur .....	—	0,0	0,0	0,0	0,0	26,7	81,5	0,0	33,2	14,6	4,3	4,1	164,4
Autres emprunts à plus d'un an .....	0,0	11,9	0,0	0,0	0,0	0,0	0,0	—	66,0	458,7	0,0	0,0	536,6
Divers .....	12,9	2,4	28,9	0,0	0,0	0,0	4,0	—	0,0	20,3	0,0	0,0	68,5
(Actions et parts) .....	(—)	(—)	(0,8)	(—)	(—)	(—)	(—)	(—)	(—)	(—)	(—)	(—)	(0,8)
<b>Total ...</b>	<b>42,8</b>	<b>14,3</b>	<b>28,9</b>	<b>0,4</b>	<b>0,8</b>	<b>26,7</b>	<b>178,8</b>	<b>1,5</b>	<b>116,5</b>	<b>525,1</b>	<b>14,2</b>	<b>4,1</b>	<b>954,1</b>
<i>Sécurité sociale</i>													
Acceptations, effets commerciaux et promesses .....	—	—	—	—	—	—	0,0	—	0,0	0,0	—	0,0	0,0
Engagements en comptes courants ou d'avances .....	—	—	—	—	—	—	4,0	—	0,0	0,0	—	0,0	4,0
Certificats à un an au plus .....	—	0,0	0,0	0,0	0,0	0,0	0,0	0,0	0,0	0,0	0,0	0,0	0,0
Obligations accessibles à tout placeur .....	0,0	0,0	0,0	0,0	0,0	0,0	0,0	0,0	0,0	0,0	0,0	0,0	0,0
Obligations non accessibles à tout placeur .....	3,0	0,0	0,0	0,0	0,2	0,2	14,9	0,0	22,6	6,0	6,9	0,0	53,8
Réserves de sécurité sociale .....	28,0	—	—	—	—	19,4	—	—	—	—	—	—	47,4
Divers .....	162,5	0,6	14,7	0,0	0,0	0,0	0,4	—	1,0	2,5	5,2	54,3	241,2
<b>Total ...</b>	<b>193,5</b>	<b>0,6</b>	<b>14,7</b>	<b>0,0</b>	<b>0,2</b>	<b>19,6</b>	<b>19,3</b>	<b>0,0</b>	<b>23,6</b>	<b>8,5</b>	<b>12,1</b>	<b>54,3</b>	<b>346,4</b>
<b>Etranger</b>													
Argent à très court terme (francs belges) .....	—	—	—	0,0	—	—	2,0	0,0	0,0	0,0	—	0,0	2,0
Acceptations, effets commerciaux et promesses .....	0,0	0,2	—	0,0	0,0	2,7	127,8	—	16,8	30,0	0,0	2,6	180,1
Engagements en comptes courants ou d'avances .....	0,0	0,0	0,0	0,0	0,0	—	920,9	—	6,8	0,0	0,0	0,0	927,7
Autres engag. à un an au plus envers des organismes princ. monétaires <sup>2</sup> .....	—	—	—	—	—	—	3.505,4	—	—	—	—	—	3.505,4
Obligations .....	28,0	0,0	0,0	0,1	0,0	—	245,1	0,0	33,2	6,7	10,5	0,0	323,6
Engag. des organ. internat. de crédit au titre de la souscript. de la Belgique .....	—	—	125,5	—	—	—	25,0	—	—	—	—	—	150,5
Divers .....	0,0	15,5	32,8	0,0	2,4	—	16,6	—	55,3	0,7	0,0	0,0	123,3
(Actions et parts) .....	(0,0)	(0,3)	(3,9)	(0,0)	(0,0)	(—)	(35,2)	(—)	(0,6)	(—)	(9,1)	(0,0)	(49,1)
<b>Total ...</b>	<b>28,0</b>	<b>15,7</b>	<b>158,3</b>	<b>0,1</b>	<b>2,4</b>	<b>2,7</b>	<b>4.842,8</b>	<b>0,0</b>	<b>112,1</b>	<b>37,4</b>	<b>10,5</b>	<b>2,6</b>	<b>5.212,6</b>

Intermédiaires financiers													
<i>Organismes principalement monétaires</i>													
Monnaie	821,6	11,7	2,0	30,1	6,4	—	—	0,0	30,8	4,9	5,8	0,0	913,3
Argent à très court terme (francs belges)	—	—	—	0,0	—	21,7	10,2	0,0	0,0	0,0	—	0,0	31,9
Autres engagements bruts envers l'étranger	—	—	—	—	—	5.433,4	—	—	—	0,0	—	—	5.433,4
Autres dépôts en devises à un an au plus	137,9	0,0	—	0,0	0,0	—	—	—	0,0	0,0	0,0	0,0	137,9
Autres dépôts en carnets ou livrets ordinaires	462,7	—	—	—	—	—	—	—	—	—	—	—	462,7
Autres dépôts à un an au plus	439,3	0,1	—	0,0	6,4	—	—	—	2,5	6,2	0,0	0,0	454,5
Engagements non rangés ailleurs	—	—	0,0	—	—	—	455,6	0,0	0,0	0,0	—	0,0	455,6
Dépôts à plus d'un an	30,8	0,0	—	0,0	0,0	—	0,0	—	1,7	0,0	0,0	0,0	32,5
Bons de caisse et obligations, à plus d'un an	389,1	0,0	0,0	0,0	0,0	0,0	0,8	—	1,6	1,0	1,8	0,0	394,3
Divers	0,4	0,0	0,5	0,0	0,0	0,0	0,0	0,0	20,4	10,2	0,0	546,2	577,7
(Actions et parts)	(56,5)	(0,0)	(0,2)	(0,0)	(0,0)	(0,0)	(7,9)	(0,0)	(2,7)	(0,0)	(1,5)	(0,0)	(68,8)
<b>Total</b>	<b>2.281,8</b>	<b>11,8</b>	<b>2,5</b>	<b>30,1</b>	<b>12,8</b>	<b>5.455,1</b>	<b>466,6</b>	<b>0,0</b>	<b>57,0</b>	<b>22,3</b>	<b>7,6</b>	<b>546,2</b>	<b>8.893,8</b>
<i>Fonds des Rentes</i>													
Argent à très court terme (francs belges)	—	—	—	0,0	—	3,6	1,5	—	0,3	0,0	—	0,0	5,4
Engagements en comptes courants ou d'avances	—	—	—	—	—	—	200,6	—	0,0	0,0	—	—	200,6
Certificats à un an au plus	—	—	—	0,0	—	5,0	19,6	—	16,9	0,0	—	—	41,5
Divers	—	—	2,8	—	—	—	0,0	—	0,0	0,0	—	1,0	3,8
<b>Total</b>	<b>—</b>	<b>—</b>	<b>2,8</b>	<b>0,0</b>	<b>—</b>	<b>8,6</b>	<b>221,7</b>	<b>—</b>	<b>17,2</b>	<b>0,0</b>	<b>—</b>	<b>1,0</b>	<b>251,3</b>
<i>Banques d'épargne, sociétés hypothécaires et de capitalisation</i>													
Monnaie	77,0	0,0	0,0	0,2	7,2	0,2	0,1	—	0,1	0,8	12,4	0,0	98,0
Argent à très court terme (francs belges)	—	—	—	—	—	—	0,0	0,0	0,0	0,0	—	0,0	0,0
Acceptations, effets commerciaux et promesses	—	—	—	—	—	—	0,0	—	0,0	0,0	—	0,0	0,0
Engagements en comptes courants ou d'avances	0,0	—	—	—	—	—	6,4	—	0,0	0,0	0,0	0,0	6,4
Autres dépôts en devises à un an au plus	1,3	0,0	—	0,0	0,0	19,8	—	—	0,0	0,0	0,0	0,0	21,1
Dépôts en carnets ou livrets ordinaires	696,3	—	—	—	—	—	—	—	—	—	—	—	696,3
Autres dépôts à un an au plus	80,2	1,7	0,4	0,3	12,6	11,0	0,0	—	0,0	0,2	24,1	0,0	130,5
Dépôts à plus d'un an	97,9	0,0	—	0,0	0,0	1,4	0,0	—	0,2	0,0	0,0	0,0	99,5
Bons de caisse à un an au plus	34,7	0,0	—	0,0	0,0	0,0	0,0	—	0,0	0,0	0,0	0,0	34,7
Bons de caisse et obligations, à plus d'un an	545,3	0,0	—	0,0	0,0	0,0	0,9	—	1,1	0,5	0,3	0,0	548,1
Réserves mathématiques	0,5	—	—	—	—	—	—	—	—	—	—	—	0,5
Divers	61,2	0,0	1,1	24,4	0,0	33,1	57,9	0,0	2,6	2,3	0,0	62,2	244,8
(Actions et parts)	(10,5)	(0,0)	(0,0)	(0,0)	(0,0)	(0,0)	(0,0)	(—)	(3,2)	(0,0)	(2,5)	(0,0)	(16,2)
<b>Total</b>	<b>1.594,4</b>	<b>1,7</b>	<b>1,5</b>	<b>24,9</b>	<b>19,8</b>	<b>65,5</b>	<b>65,3</b>	<b>0,0</b>	<b>4,0</b>	<b>3,8</b>	<b>36,8</b>	<b>62,2</b>	<b>1.879,9</b>
<i>Intermédiaires financiers publics de crédit</i>													
Monnaie	15,9	0,0	—	1,0	0,1	—	0,1	—	0,1	0,0	0,5	0,0	17,7
Argent à très court terme (francs belges)	0,2	—	—	0,0	—	0,3	0,7	0,0	2,9	1,0	—	0,0	5,1
Engagements en comptes courants ou d'avances	0,0	0,0	0,0	0,0	0,0	0,3	0,6	—	0,0	16,8	0,0	0,0	17,7
Dépôts en carnets ou livrets ordinaires	186,5	—	—	—	—	—	—	—	0,0	—	—	—	186,5
Autres dépôts à un an au plus	48,0	11,3	0,0	34,7	7,2	3,3	0,2	—	0,8	0,0	2,2	0,0	107,7
Bons de caisse à un an au plus, accessibles à tout placeur	52,8	0,0	0,0	0,0	0,0	0,0	0,0	—	0,0	0,3	0,0	0,0	53,1
Bons de caisse à un an au plus, non accessibles à tout placeur	—	0,0	0,0	0,0	0,0	1,9	17,0	—	0,2	0,0	0,0	0,0	19,1
Bons de caisse et obligations, à plus d'un an, accessibles à tout placeur	783,3	0,6	0,0	0,7	3,9	1,3	66,7	3,2	73,2	40,9	40,1	0,0	1.013,9
Bons de caisse et obligations, à plus d'un an, non acces. à tout placeur	—	0,0	0,0	0,0	0,4	140,8	49,4	—	76,2	3,9	17,9	13,8	302,4
Divers	2,4	0,2	96,8	0,9	2,4	26,1	46,0	—	3,5	19,1	0,0	150,8	348,2
(Actions et parts)	(0,0)	(0,0)	(1,9)	(3,5)	(0,0)	(0,0)	(0,4)	(—)	(0,5)	(0,0)	(0,0)	(0,0)	(6,3)
<b>Total</b>	<b>1.089,1</b>	<b>12,1</b>	<b>96,8</b>	<b>37,3</b>	<b>14,0</b>	<b>174,0</b>	<b>180,7</b>	<b>3,2</b>	<b>156,9</b>	<b>82,0</b>	<b>60,7</b>	<b>164,6</b>	<b>2.071,4</b>
<i>Autres institutions<sup>1</sup></i>													
Obligations non accessibles à tout placeur	—	0,0	—	0,0	0,0	0,0	0,0	0,0	0,0	0,0	0,0	0,0	0,0
Réserves de sécurité sociale	77,2	—	—	—	—	—	—	—	—	—	—	—	77,2
Réserves mathématiques	609,7	—	—	—	—	—	—	—	—	—	—	—	609,7
Divers	7,8	0,0	0,1	0,0	0,2	0,0	0,0	—	1,6	0,0	0,0	3,8	13,5
(Actions et parts)	(4,1)	(0,0)	(0,0)	(0,0)	(0,0)	(0,0)	(0,0)	(—)	(0,3)	(—)	(0,2)	(0,0)	(4,6)
<b>Total</b>	<b>694,7</b>	<b>0,0</b>	<b>0,1</b>	<b>0,0</b>	<b>0,2</b>	<b>0,0</b>	<b>0,0</b>	<b>0,0</b>	<b>1,6</b>	<b>0,0</b>	<b>0,0</b>	<b>3,8</b>	<b>700,4</b>
Secteurs indéterminés et ajustements	0,0	21,3	0,0	0,0	11,3	0,0	435,9	5,5	84,8	94,9	32,9	—	686,6
<b>Total des créances</b>	<b>6.685,9</b>	<b>124,4</b>	<b>447,1</b>	<b>113,4</b>	<b>368,0</b>	<b>6.692,8</b>	<b>8.972,9</b>	<b>251,4</b>	<b>1.898,4</b>	<b>2.079,0</b>	<b>625,1</b>	<b>944,0</b>	<b>29.202,4</b>

<sup>1</sup> Organismes d'assurance-vie et accidents du travail, fonds de pension.

<sup>2</sup> Y compris l'encaisse-or de la B.N.B.

XII - 1b. — ENCOURS DES CREANCES ET DES DETTES AU 31 DECEMBRE 1985 (milliards de francs)

CREANCES PAR SECTEUR ET PAR TYPE DE CREANCE	Secteurs nationaux non financiers					Etranger	Intermédiaires financiers					Secteurs indéterminés et ajustements	Total des dettes
	Entreprises privées et particuliers	Organismes publics d'exploitation	Etat (Trésor)	Secteur public non compris ailleurs	Sécurité sociale		Organismes principalement monétaires	Fonds des Rentes	Banques d'épargne, sociétés hypothécaires et de capital.	Intermédiaires financiers publics de crédit	Autres institutions <sup>1</sup>		
DETTES PAR SECTEUR ET PAR TYPE DE DETTE													
<b>Secteurs nationaux non financiers</b>													
<i>Entreprises privées et particuliers</i>													
Acceptations, effets commerciaux et promesses .....	0,0	0,0	—	0,0	0,0	0,2	213,1	—	48,1	15,6	0,1	4,7	281,8
Engagements en comptes courants ou d'avances .....	18,9	0,0	0,0	0,0	0,0	0,0	923,3	—	24,2	21,4	0,0	0,0	987,8
Obligations .....	20,3	0,0	0,0	0,0	0,8	10,4	12,8	—	31,8	0,6	64,0	0,0	140,7
Autres emprunts à plus d'un an .....	0,0	0,3	0,0	0,0	3,5	0,0	0,0	—	592,4	700,7	192,5	0,0	1.489,4
Divers .....	0,0	13,1	14,9	0,0	279,7	0,0	0,0	—	3,4	0,9	5,3	0,0	317,3
(Actions et parts) .....	(1.313,5)	(11,5)	(58,2)	(0,0)	(0,2)	(0,0)	(5,1)	(—)	(8,5)	(0,3)	(45,4)	(0,0)	(1.442,7)
<b>Total ...</b>	<b>39,2</b>	<b>13,4</b>	<b>14,9</b>	<b>0,0</b>	<b>284,0</b>	<b>10,6</b>	<b>1.149,2</b>	<b>—</b>	<b>699,9</b>	<b>739,2</b>	<b>261,9</b>	<b>4,7</b>	<b>3.217,0</b>
<i>Organismes publics d'exploitation</i>													
Acceptations, effets commerciaux et promesses .....	0,0	0,0	—	0,0	0,0	0,0	0,0	—	0,0	0,3	0,0	0,0	0,3
Engagements en comptes courants ou d'avances .....	0,3	0,0	0,0	—	0,0	0,8	6,0	—	0,0	8,3	0,0	0,0	15,4
Certificats à un an au plus .....	—	0,0	—	0,0	0,0	0,0	0,3	—	0,0	0,0	0,0	—	0,3
Obligations accessibles à tout placeur .....	34,5	0,4	0,0	0,1	0,6	0,0	18,8	1,5	18,0	9,3	9,0	0,0	92,2
Obligations non accessibles à tout placeur .....	—	0,1	0,0	0,1	0,0	64,3	37,3	0,0	20,5	23,8	7,5	14,5	168,1
Autres emprunts à plus d'un an .....	5,7	0,0	0,0	0,0	0,0	16,8	7,0	—	0,9	90,8	1,2	0,2	122,6
Divers .....	33,7	0,4	20,9	2,5	2,0	6,9	0,0	—	0,0	0,0	0,0	21,6	88,0
(Actions et parts) .....	(0,0)	(0,8)	(45,6)	(28,0)	(0,0)	(.)	(0,4)	(—)	(1,8)	(1,1)	(2,5)	(0,7)	(80,9)
<b>Total ...</b>	<b>74,2</b>	<b>0,9</b>	<b>20,9</b>	<b>2,7</b>	<b>2,6</b>	<b>88,8</b>	<b>69,4</b>	<b>1,5</b>	<b>39,4</b>	<b>132,5</b>	<b>17,7</b>	<b>36,3</b>	<b>486,9</b>
<i>Etat (Trésor)</i>													
Fonds de tiers .....	21,4	0,0	—	1,3	0,0	1,5	83,6	0,0	0,0	0,0	0,0	54,1	161,9
Certificats à un an au plus .....	—	0,1	—	0,7	0,8	431,1	594,1	199,0	192,7	148,2	0,0	0,0	1.566,7
Obligations accessibles à tout placeur .....	664,1	13,6	—	13,9	19,8	27,5	642,5	21,2	410,2	243,1	200,1	0,0	2.256,0
Obligations non accessibles à tout placeur .....	—	0,0	—	0,0	0,0	431,5	302,6	0,0	117,9	148,8	6,9	0,0	1.007,7
Divers .....	0,0	17,2	—	0,0	40,3	0,3	3,5	0,0	18,0	8,8	2,8	0,0	90,9
<b>Total ...</b>	<b>685,5</b>	<b>30,9</b>	<b>—</b>	<b>15,9</b>	<b>60,9</b>	<b>891,9</b>	<b>1.626,3</b>	<b>220,2</b>	<b>738,8</b>	<b>548,9</b>	<b>209,8</b>	<b>54,1</b>	<b>5.083,2</b>
<i>Secteur public non compris ailleurs (dont pouvoirs subordonnés)</i>													
Argent à très court terme (francs belges) .....	—	—	—	0,0	—	0,0	0,0	0,0	0,0	0,0	—	0,0	0,0
Acceptations, effets commerciaux et promesses .....	—	—	—	—	—	—	0,1	—	0,0	0,0	—	0,0	0,1
Engagements en comptes courants ou d'avances .....	0,0	0,0	0,0	0,0	0,0	0,0	79,5	—	0,0	0,0	0,0	0,0	79,5
Obligations accessibles à tout placeur .....	36,9	0,1	0,0	0,4	0,8	0,0	24,0	1,3	24,8	31,6	11,6	0,0	131,5
Obligations non accessibles à tout placeur .....	—	0,0	0,0	0,0	0,0	20,2	59,5	0,0	58,7	19,0	5,2	7,4	170,0
Autres emprunts à plus d'un an .....	0,0	11,9	0,0	0,0	0,0	0,0	0,0	—	64,0	484,6	0,0	0,0	560,5
Divers .....	14,5	2,0	34,1	0,0	0,0	0,0	7,5	—	0,0	23,4	0,0	0,0	81,5
(Actions et parts) .....	(—)	(—)	(1,3)	(—)	(—)	(—)	(—)	(—)	(—)	(—)	(—)	(—)	(1,3)
<b>Total ...</b>	<b>51,4</b>	<b>14,0</b>	<b>34,1</b>	<b>0,4</b>	<b>0,8</b>	<b>20,2</b>	<b>170,6</b>	<b>1,3</b>	<b>147,5</b>	<b>558,6</b>	<b>16,8</b>	<b>7,4</b>	<b>1.023,1</b>
<i>Sécurité sociale</i>													
Acceptations, effets commerciaux et promesses .....	—	—	—	—	—	—	0,0	—	0,0	0,0	—	0,0	0,0
Engagements en comptes courants ou d'avances .....	—	—	—	—	—	—	4,5	—	0,0	0,0	—	0,0	4,5
Certificats à un an au plus .....	—	0,0	0,0	0,0	0,0	0,0	0,0	0,0	0,0	0,0	0,0	0,0	0,0
Obligations accessibles à tout placeur .....	0,0	0,0	0,0	0,0	0,0	0,0	0,0	0,0	0,0	0,0	0,0	0,0	0,0
Obligations non accessibles à tout placeur .....	2,2	0,0	0,0	0,0	1,3	0,0	12,9	0,0	22,5	6,7	6,8	0,0	52,4
Réserves de sécurité sociale .....	50,8	—	—	—	—	20,0	—	—	—	—	—	—	70,8
Divers .....	161,7	0,7	17,7	0,0	0,0	0,0	1,5	—	1,7	8,2	1,8	56,9	250,2
<b>Total ...</b>	<b>214,7</b>	<b>0,7</b>	<b>17,7</b>	<b>0,0</b>	<b>1,3</b>	<b>20,0</b>	<b>18,9</b>	<b>0,0</b>	<b>24,2</b>	<b>14,9</b>	<b>8,6</b>	<b>56,9</b>	<b>377,9</b>
<b>Etranger</b>													
Argent à très court terme (francs belges) .....	—	—	—	0,0	—	—	4,9	0,0	0,0	0,0	—	0,0	4,9
Acceptations, effets commerciaux et promesses .....	0,0	0,4	—	0,0	0,0	1,8	120,7	—	15,1	23,0	0,0	1,1	162,1
Engagements en comptes courants ou d'avances .....	0,0	0,0	0,0	0,0	0,0	—	815,9	—	13,7	0,0	0,0	0,0	829,6
Autres engag. à un an au plus envers des organismes princip. monétaires <sup>2</sup> .....	—	—	—	—	—	—	3.653,9	—	—	—	—	—	3.653,9
Obligations .....	53,9	0,0	0,0	0,1	0,1	—	335,3	0,0	54,3	8,7	12,7	0,0	465,1
Engag. des organ. internat. de crédit au titre de la souscript. de la Belgique .....	—	—	123,5	—	—	—	22,8	—	—	—	—	—	146,3
Divers .....	0,0	15,1	34,4	0,0	3,0	—	17,3	—	79,5	2,6	0,0	0,0	151,9
(Actions et parts) .....	(0,0)	(0,3)	(3,3)	(0,0)	(0,0)	(—)	(21,0)	(—)	(0,7)	(—)	(12,5)	(0,0)	(37,8)
<b>Total ...</b>	<b>53,9</b>	<b>15,5</b>	<b>157,9</b>	<b>0,1</b>	<b>3,1</b>	<b>1,8</b>	<b>4.970,8</b>	<b>0,0</b>	<b>162,6</b>	<b>34,3</b>	<b>12,7</b>	<b>1,1</b>	<b>5.413,8</b>

<b>Intermédiaires financiers</b>													
<i>Organismes principalement monétaires</i>													
Monnaie .....	871,8	11,9	2,1	34,7	6,7	—	—	0,0	29,8	4,3	3,4	0,0	964,7
Argent à très court terme (francs belges) .....	—	—	—	0,0	—	—	—	0,0	0,2	0,1	—	0,0	37,7
Autres engagements bruts envers l'étranger .....	—	—	—	—	—	5.665,7	—	—	—	—	—	—	5.665,7
Autres dépôts en devises à un an au plus .....	123,7	0,0	—	0,0	0,0	—	—	—	0,0	0,0	0,0	0,0	123,7
Autres dépôts en carnets ou livrets ordinaires .....	532,2	—	—	—	—	—	—	—	—	—	—	—	532,2
Autres dépôts à un an au plus .....	456,3	0,1	—	0,0	6,2	—	—	—	1,7	8,2	0,0	0,0	472,5
Engagements non rangés ailleurs .....	—	—	0,0	—	—	—	535,7	0,0	0,0	0,0	—	0,0	535,7
Dépôts à plus d'un an .....	35,7	0,0	—	0,0	0,0	—	0,0	—	1,4	0,0	0,0	0,0	37,1
Bons de caisse et obligations, à plus d'un an .....	440,4	0,0	0,0	0,0	0,1	0,0	0,7	—	1,3	1,1	1,6	0,0	445,2
Divers .....	0,4	0,0	0,5	0,0	0,0	0,0	0,0	0,0	24,9	7,3	0,0	549,2	582,3
(Actions et parts) .....	(64,9)	(0,0)	(0,2)	(0,0)	(0,0)	(0,0)	(7,9)	(0,0)	(3,0)	(0,0)	(2,0)	(0,0)	(78,0)
<b>Total ...</b>	<b>2.460,5</b>	<b>12,0</b>	<b>2,6</b>	<b>34,7</b>	<b>13,0</b>	<b>5.693,9</b>	<b>545,6</b>	<b>0,0</b>	<b>59,3</b>	<b>21,0</b>	<b>5,0</b>	<b>549,2</b>	<b>9.396,8</b>
<i>Fonds des Rentes</i>													
Argent à très court terme (francs belges) .....	—	—	—	0,0	—	0,0	0,3	—	0,0	0,0	—	0,0	0,3
Engagements en comptes courants ou d'avances .....	—	—	—	—	—	—	182,2	—	0,0	0,0	—	—	182,2
Certificats à un an au plus .....	—	—	—	0,0	—	11,5	16,8	—	14,1	0,1	—	—	42,5
Divers .....	—	—	2,8	—	—	—	0,0	—	0,0	0,0	—	1,3	4,1
<b>Total ...</b>	<b>—</b>	<b>—</b>	<b>2,8</b>	<b>0,0</b>	<b>—</b>	<b>11,5</b>	<b>199,3</b>	<b>—</b>	<b>14,1</b>	<b>0,1</b>	<b>—</b>	<b>1,3</b>	<b>229,1</b>
<i>Banques d'épargne, sociétés hypothécaires et de capitalisation</i>													
Monnaie .....	79,8	0,0	0,0	0,2	11,3	0,2	0,0	—	0,1	1,5	10,2	0,0	103,3
Argent à très court terme (francs belges) .....	—	—	—	—	—	—	0,2	0,0	0,0	0,0	—	0,0	0,2
Acceptations, effets commerciaux et promesses .....	—	—	—	—	—	—	0,0	—	0,0	0,0	—	0,0	0,0
Engagements en comptes courants ou d'avances .....	0,0	—	—	—	—	—	4,2	—	0,0	0,0	0,0	0,0	4,2
Autres dépôts en devises à un an au plus .....	0,8	0,0	—	0,0	0,0	29,5	—	—	0,0	0,0	0,0	0,0	30,3
Dépôts en carnets ou livrets ordinaires .....	751,8	—	—	—	—	—	—	—	—	—	—	—	751,8
Autres dépôts à un an au plus .....	79,2	0,9	0,4	0,3	18,3	10,5	0,0	—	1,7	1,1	35,9	0,0	148,3
Dépôts à plus d'un an .....	99,5	0,0	—	0,0	0,0	2,4	0,0	—	0,2	0,0	0,0	0,0	102,1
Bons de caisse à un an au plus .....	40,1	0,0	—	0,0	0,0	0,0	0,0	—	0,0	0,3	0,0	0,0	40,4
Bons de caisse et obligations, à plus d'un an .....	608,0	0,0	—	0,1	0,0	0,0	0,8	—	1,8	0,6	0,4	0,0	611,7
Réserves mathématiques .....	0,2	—	—	—	—	—	—	—	—	—	—	—	0,2
Divers .....	69,2	0,0	1,1	25,3	0,0	53,0	84,7	0,0	2,0	2,3	0,0	73,2	310,8
(Actions et parts) .....	(13,9)	(0,0)	(0,0)	(0,0)	(0,0)	(0,0)	(0,0)	(—)	(3,1)	(0,0)	(2,5)	(0,0)	(19,5)
<b>Total ...</b>	<b>1.728,6</b>	<b>0,9</b>	<b>1,5</b>	<b>25,9</b>	<b>29,6</b>	<b>95,6</b>	<b>89,9</b>	<b>0,0</b>	<b>5,8</b>	<b>5,8</b>	<b>46,5</b>	<b>73,2</b>	<b>2.103,3</b>
<i>Intermédiaires financiers publics de crédit</i>													
Monnaie .....	20,7	0,0	—	1,8	0,1	—	0,1	—	0,1	0,0	0,5	0,0	23,3
Argent à très court terme (francs belges) .....	0,2	—	—	0,0	—	0,3	0,0	0,0	2,4	0,9	—	0,0	3,8
Engagements en comptes courants ou d'avances .....	0,0	0,0	0,0	0,0	0,0	0,3	0,4	—	0,0	12,4	0,0	0,0	13,1
Dépôts en carnets ou livrets ordinaires .....	221,3	—	—	—	—	—	—	—	0,0	—	—	—	221,3
Autres dépôts à un an au plus .....	51,3	10,1	0,0	43,6	9,2	2,5	0,1	—	0,8	0,0	2,3	0,0	119,9
Bons de caisse à un an au plus, accessibles à tout placeur .....	62,4	0,0	0,0	0,0	0,0	0,0	1,1	—	1,6	1,5	0,0	0,0	66,6
Bons de caisse à un an au plus, non accessibles à tout placeur .....	—	0,0	0,0	0,0	0,0	6,6	23,6	—	0,8	0,0	0,0	0,0	31,0
Bons de caisse et obligations, à plus d'un an, accessibles à tout placeur .....	842,2	0,5	0,0	3,6	3,9	0,2	74,2	2,0	65,3	47,9	38,1	0,0	1.077,9
Bons de caisse et obligations, à plus d'un an, non acces. à tout placeur .....	—	0,0	0,0	0,0	0,4	126,4	51,8	—	72,5	9,9	17,7	8,1	286,8
Divers .....	2,6	0,1	131,7	2,1	8,2	32,3	48,3	—	0,9	22,3	0,0	154,6	403,1
(Actions et parts) .....	(0,0)	(0,0)	(2,1)	(3,5)	(0,0)	(0,0)	(0,4)	(—)	(0,5)	(0,0)	(0,0)	(0,0)	(6,5)
<b>Total ...</b>	<b>1.200,7</b>	<b>10,7</b>	<b>131,7</b>	<b>51,1</b>	<b>21,8</b>	<b>168,6</b>	<b>199,6</b>	<b>2,0</b>	<b>144,4</b>	<b>94,9</b>	<b>58,6</b>	<b>162,7</b>	<b>2.246,8</b>
<i>Autres institutions<sup>1</sup></i>													
Obligations non accessibles à tout placeur .....	—	0,0	—	0,0	0,0	0,0	0,0	0,0	0,0	0,0	0,0	0,0	0,0
Réserves de sécurité sociale .....	86,9	—	—	—	—	—	—	—	—	—	—	—	86,9
Réserves mathématiques .....	659,5	—	—	—	—	—	—	—	—	—	—	—	659,5
Divers .....	8,2	0,0	0,0	0,0	0,2	0,0	0,0	—	0,7	0,0	0,0	3,0	12,1
(Actions et parts) .....	(5,2)	(0,0)	(0,0)	(0,0)	(0,0)	(0,0)	(0,0)	(—)	(0,3)	(—)	(0,2)	(0,0)	(5,7)
<b>Total ...</b>	<b>754,6</b>	<b>0,0</b>	<b>0,0</b>	<b>0,0</b>	<b>0,2</b>	<b>0,0</b>	<b>0,0</b>	<b>0,0</b>	<b>0,7</b>	<b>0,0</b>	<b>0,0</b>	<b>3,0</b>	<b>758,5</b>
<b>Secteurs indéterminés et ajustements</b> .....	<b>0,0</b>	<b>22,5</b>	<b>0,0</b>	<b>0,0</b>	<b>15,1</b>	<b>0,0</b>	<b>458,2</b>	<b>4,2</b>	<b>91,9</b>	<b>123,4</b>	<b>36,5</b>	<b>—</b>	<b>751,8</b>
<b>Total des créances</b> .....	<b>7.263,3</b>	<b>121,5</b>	<b>384,1</b>	<b>130,8</b>	<b>432,4</b>	<b>7.002,9</b>	<b>9.497,8</b>	<b>229,2</b>	<b>2.128,6</b>	<b>2.273,6</b>	<b>674,1</b>	<b>949,9</b>	<b>31.088,2</b>

<sup>1</sup> Organismes d'assurance-vie et accidents du travail, fonds de pension.

<sup>2</sup> Y compris l'encaisse-or de la B.N.B.

XII - 2. — MOUVEMENTS DES CREANCES ET DES DETTES DANS L'ECONOMIE BELGE EN 1985 (milliards de francs)

CREANCES PAR SECTEUR ET PAR TYPE DE CREANCE  DETTES PAR SECTEUR ET PAR TYPE DE DETTE	Secteurs nationaux non financiers					Etranger	Intermédiaires financiers					Secteurs indéterminés et ajustements	Total des dettes
	Entreprises privées et particuliers	Organismes publics d'exploitation	Etat (Trésor)	Secteur public non compris ailleurs	Sécurité sociale		Organismes principalement monétaires	Fonds des Rentes	Banques d'épargne, sociétés hypothécaires et de capital.	Intermédiaires financiers publics de crédit	Autres institutions <sup>1</sup>		
<b>Secteurs nationaux non financiers</b>													
<i>Entreprises privées et particuliers</i>													
Acceptations, effets commerciaux et promesses .....	0,0	- 0,5	—	0,0	0,0	0,0	- 0,4	—	+ 3,6	+ 2,7	- 1,5	+ 4,5	+ 8,4
Engagements en comptes courants ou d'avances .....	- 0,6	0,0	0,0	0,0	0,0	0,0	+ 98,3	—	+ 8,3	- 1,3	0,0	0,0	+ 104,7
Obligations .....	- 11,4	0,0	0,0	0,0	+ 0,8	+ 2,1	- 1,3	—	+ 0,6	+ 0,4	+ 5,5	0,0	- 3,3
Autres emprunts à plus d'un an .....	0,0	0,0	0,0	0,0	+ 0,4	0,0	0,0	—	+ 15,7	+ 44,1	+ 6,7	0,0	+ 66,9
Divers .....	0,0	+ 3,7	+ 0,4	0,0	+ 19,4	+ 64,5	0,0	—	+ 0,6	+ 0,3	+ 0,4	0,0	+ 89,3
(Actions et parts) .....	(+ 80,7)	(+ 0,3)	(+ 2,1)	(0,0)	(0,0)	(+ 10,4)	(+ 0,5)	(-)	(+ 1,3)	( 0,0)	(+ 11,8)	(0,0)	(+ 107,1)
<b>Total ...</b>	<b>- 12,0</b>	<b>+ 3,2</b>	<b>+ 0,4</b>	<b>0,0</b>	<b>+ 20,6</b>	<b>+ 66,6</b>	<b>+ 96,6</b>	<b>-</b>	<b>+ 28,8</b>	<b>+ 46,2</b>	<b>+ 11,1</b>	<b>+ 4,5</b>	<b>+ 266,0</b>
<i>Organismes publics d'exploitation</i>													
Acceptations, effets commerciaux et promesses .....	0,0	0,0	—	0,0	0,0	0,0	0,0	—	0,0	- 0,1	0,0	0,0	- 0,1
Engagements en comptes courants ou d'avances .....	0,0	0,0	0,0	0,0	0,0	- 3,7	+ 3,7	—	0,0	+ 1,5	0,0	0,0	+ 1,5
Certificats à un an au plus .....	—	0,0	—	0,0	0,0	0,0	+ 0,3	—	0,0	0,0	0,0	—	+ 0,3
Obligations accessibles à tout placeur .....	0,0	- 0,7	0,0	- 0,1	+ 0,2	0,0	- 4,8	- 0,4	- 1,3	+ 2,9	- 2,4	0,0	- 6,6
Obligations non accessibles à tout placeur .....	—	0,0	0,0	+ 0,1	0,0	- 2,8	- 4,6	0,0	- 0,5	- 2,6	- 0,4	- 0,4	- 11,2
Autres emprunts à plus d'un an .....	+ 0,1	0,0	0,0	0,0	0,0	+ 2,2	0,0	—	- 1,3	- 3,1	+ 0,5	+ 0,2	- 1,4
Divers .....	+ 0,9	- 0,2	+ 4,7	+ 0,8	- 0,1	+ 0,3	0,0	—	0,0	0,0	0,0	- 0,3	+ 6,1
(Actions et parts) .....	(0,0)	(0,0)	(+ 1,2)	(+ 0,7)	(0,0)	(0,0)	(0,0)	(-)	(- 0,6)	(+ 0,2)	(0,0)	(0,0)	(+ 1,5)
<b>Total ...</b>	<b>+ 1,0</b>	<b>- 0,9</b>	<b>+ 4,7</b>	<b>+ 0,8</b>	<b>+ 0,1</b>	<b>- 4,0</b>	<b>- 5,4</b>	<b>- 0,4</b>	<b>- 3,1</b>	<b>- 1,4</b>	<b>- 2,3</b>	<b>- 0,5</b>	<b>- 11,4</b>
<i>Etat (Trésor)</i>													
Fonds de tiers .....	+ 2,4	0,0	—	+ 0,9	0,0	- 0,4	+ 13,0	0,0	0,0	0,0	0,0	- 14,1	+ 1,8
Certificats à un an au plus .....	—	- 6,6	—	- 5,3	- 0,1	+ 60,2	+ 75,6	- 20,3	+ 15,2	- 32,0	0,0	0,0	+ 86,7
Obligations accessibles à tout placeur .....	+ 45,9	+ 0,3	—	+ 1,6	+ 3,1	+ 24,1	+ 117,6	+ 1,2	+ 78,9	+ 103,4	+ 27,8	0,0	+ 403,9
Obligations non accessibles à tout placeur .....	—	0,0	—	0,0	0,0	+ 6,5	+ 11,4	0,0	+ 29,0	+ 19,9	+ 1,8	0,0	+ 68,6
Divers .....	0,0	+ 2,3	—	0,0	+ 17,3	- 0,1	- 0,6	0,0	+ 0,5	- 0,3	+ 0,7	0,0	+ 19,8
<b>Total ...</b>	<b>+ 48,3</b>	<b>- 4,0</b>	<b>—</b>	<b>- 2,8</b>	<b>+ 20,3</b>	<b>+ 90,3</b>	<b>+ 217,0</b>	<b>- 19,1</b>	<b>+ 123,6</b>	<b>+ 91,0</b>	<b>+ 30,3</b>	<b>- 14,1</b>	<b>+ 580,8</b>
<i>Secteur public non compris ailleurs (dont pouvoirs subordonnés)</i>													
Argent à très court terme (francs belges) .....	—	—	—	0,0	—	0,0	0,0	0,0	0,0	0,0	—	0,0	0,0
Acceptations, effets commerciaux et promesses .....	—	—	—	—	—	—	+ 0,1	—	0,0	0,0	—	0,0	+ 0,1
Engagements en comptes courants ou d'avances .....	0,0	0,0	0,0	0,0	0,0	0,0	+ 6,0	—	0,0	- 12,9	0,0	0,0	- 6,9
Obligations accessibles à tout placeur .....	+ 7,0	+ 0,1	0,0	0,0	0,0	0,0	+ 4,2	- 0,2	+ 7,5	+ 13,0	+ 1,7	0,0	+ 33,3
Obligations non accessibles à tout placeur .....	—	0,0	0,0	0,0	0,0	- 6,5	+ 2,7	0,0	+ 25,5	+ 4,4	+ 0,9	+ 3,3	+ 30,3
Autres emprunts à plus d'un an .....	0,0	0,0	0,0	0,0	0,0	0,0	0,0	—	+ 2,1	+ 5,7	0,0	0,0	+ 7,8
Divers .....	+ 1,6	- 0,4	- 0,4	0,0	0,0	0,0	+ 3,5	—	0,0	+ 3,1	0,0	0,0	+ 7,4
(Actions et parts) .....	(-)	(-)	(+ 0,5)	(-)	(-)	(-)	(-)	(-)	(-)	(-)	(-)	(-)	(+ 0,5)
<b>Total ...</b>	<b>+ 8,6</b>	<b>- 0,3</b>	<b>- 0,4</b>	<b>0,0</b>	<b>0,0</b>	<b>- 6,5</b>	<b>+ 16,5</b>	<b>- 0,2</b>	<b>+ 35,1</b>	<b>+ 13,3</b>	<b>+ 2,6</b>	<b>+ 3,3</b>	<b>+ 72,0</b>
<i>Sécurité sociale</i>													
Acceptations, effets commerciaux et promesses .....	—	—	—	—	—	—	0,0	—	0,0	0,0	—	0,0	0,0
Engagements en comptes courants ou d'avances .....	—	—	—	—	—	—	+ 0,5	—	0,0	0,0	—	0,0	+ 0,5
Certificats à un an au plus .....	—	0,0	0,0	0,0	0,0	0,0	0,0	0,0	0,0	0,0	0,0	0,0	0,0
Obligations accessibles à tout placeur .....	0,0	0,0	0,0	0,0	0,0	0,0	0,0	0,0	0,0	0,0	0,0	0,0	0,0
Obligations non accessibles à tout placeur .....	- 0,8	0,0	0,0	0,0	+ 1,1	- 0,2	- 2,0	0,0	- 0,1	+ 0,7	- 0,1	0,0	- 1,4
Réserves de sécurité sociale .....	+ 22,8	—	—	—	—	+ 0,6 <sup>2</sup>	—	—	—	—	—	—	+ 23,4
Divers .....	- 0,8	+ 0,1	+ 3,0	0,0	0,0	0,0	+ 1,1	—	+ 0,7	+ 5,7	- 3,4	+ 2,6	+ 9,0
<b>Total ...</b>	<b>+ 21,2</b>	<b>+ 0,1</b>	<b>+ 3,0</b>	<b>0,0</b>	<b>+ 1,1</b>	<b>+ 0,4</b>	<b>- 0,4</b>	<b>0,0</b>	<b>+ 0,6</b>	<b>+ 6,4</b>	<b>- 3,5</b>	<b>+ 2,6</b>	<b>+ 31,5</b>
<b>Etranger</b>													
Argent à très court terme (francs belges) .....	—	—	—	0,0	—	—	+ 2,9	0,0	0,0	0,0	—	0,0	+ 2,9
Acceptations, effets commerciaux et promesses .....	0,0	+ 0,2	—	0,0	0,0	- 0,9	+ 7,1	—	- 1,7	- 7,0	0,0	- 1,5	- 18,0
Engagements en comptes courants ou d'avances .....	0,0	0,0	0,0	0,0	0,0	—	- 108,8	—	+ 6,9	0,0	0,0	0,0	- 101,9
Autres engag. à un an au plus envers des organismes princip. monétaires <sup>3</sup> .....	—	—	—	—	—	—	+ 165,6	—	—	—	—	—	+ 165,6
Autres dépôts en devises à un an au plus .....	- 1,1	0,0	—	—	—	—	—	—	—	—	—	—	- 1,1
Autres dépôts en francs belges à un an au plus .....	+ 29,8	0,0	—	—	—	—	—	—	—	—	—	—	+ 29,8
Obligations .....	+ 114,7 <sup>4</sup>	0,0	0,0	0,0	+ 0,1	—	+ 90,2	0,0	+ 21,1	+ 2,0	+ 2,2 <sup>4</sup>	0,0	+ 230,3
Engag. des organ. internat. de crédit au titre de la souscript. de la Belgique .....	—	—	- 10,7	—	—	—	- 2,2	—	—	—	—	+ 8,7	- 4,2
Divers .....	+ 34,4	- 0,4	+ 1,6	0,0	+ 0,6	—	+ 0,7	—	+ 24,2	+ 1,9	0,0	+ 85,6	+ 148,6
(Actions et parts) .....	(+ 1,8) <sup>4</sup>	(0,0)	(- 0,6)	(0,0)	(0,0)	(-)	(- 14,2)	(-)	(+ 0,1)	(-)	(+ 3,4) <sup>4</sup>	(0,0)	(- 9,5)
<b>Total ...</b>	<b>+ 177,8</b>	<b>- 0,2</b>	<b>- 9,1</b>	<b>0,0</b>	<b>+ 0,7</b>	<b>- 0,9</b>	<b>+ 141,3</b>	<b>0,0</b>	<b>+ 50,5</b>	<b>- 3,1</b>	<b>+ 2,2</b>	<b>+ 92,8</b>	<b>+ 452,0</b>



<b>Intermédiaires financiers</b>														
<i>Organismes principalement monétaires</i>														
Monnaie .....	+ 50,2	+ 0,2	+ 0,1	+ 4,6	+ 0,3	.	—	0,0	- 1,0	- 0,6	- 2,4	0,0	+ 51,4	
Argent à très court terme (francs belges) .....	—	—	—	0,0	—	+ 6,5	- 1,0	0,0	+ 0,2	+ 0,1	—	0,0	+ 5,8	
Autres engagements bruts envers l'étranger .....	—	—	—	—	—	+ 272,8	—	—	—	—	—	—	+ 272,8	
Autres dépôts en devises à un an au plus .....	- 2,4	0,0	—	0,0	0,0	—	—	—	0,0	0,0	0,0	- 11,8	- 14,2	
Autres dépôts en carnets ou livrets ordinaires .....	+ 69,5	—	—	—	—	—	—	—	—	—	—	—	+ 69,5	
Autres dépôts à un an au plus .....	+ 17,0	0,0	—	0,0	- 0,2	—	—	—	- 0,8	+ 2,0	0,0	0,0	+ 18,0	
Engagements non rangés ailleurs .....	—	—	0,0	—	—	—	+ 80,1	0,0	0,0	0,0	—	0,0	+ 80,1	
Dépôts à plus d'un an .....	+ 4,9	0,0	—	0,0	0,0	—	0,0	—	- 0,3	0,0	0,0	0,0	+ 4,6	
Bons de caisse et obligations, à plus d'un an .....	+ 51,3	0,0	0,0	0,0	+ 0,1	0,0	- 0,1	—	- 0,3	+ 0,1	- 0,2	0,0	+ 50,9	
Divers .....	0,0	0,0	0,0	0,0	0,0	0,0	0,0	0,0	+ 4,5	- 2,9	0,0	+ 3,8	+ 5,4	
(Actions et parts) .....	(+ 8,4)	(0,0)	(0,0)	(0,0)	(0,0)	(0,0)	(0,0)	(0,0)	(+ 0,3)	(0,0)	(+ 0,5)	(0,0)	(+ 9,2)	
<b>Total ...</b>	<b>+190,5</b>	<b>+ 0,2</b>	<b>+ 0,1</b>	<b>+ 4,6</b>	<b>+ 0,2</b>	<b>+ 279,3</b>	<b>+ 79,0</b>	<b>0,0</b>	<b>+ 2,3</b>	<b>- 1,3</b>	<b>- 2,6</b>	<b>- 8,0</b>	<b>+ 544,3</b>	
<i>Fonds des Rentes</i>														
Argent à très court terme (francs belges) .....	—	—	—	0,0	—	- 3,6	- 1,2	—	- 0,3	0,0	—	0,0	- 5,1	
Engagements en comptes courants ou d'avances .....	—	—	—	—	—	—	- 18,4	—	0,0	0,0	—	—	- 18,4	
Certificats à un an au plus .....	—	—	—	0,0	—	+ 6,5	- 2,8	—	- 2,8	+ 0,1	—	—	+ 1,0	
Divers .....	—	—	0,0	—	—	—	0,0	—	0,0	0,0	—	+ 0,3	+ 0,3	
<b>Total ...</b>	<b>—</b>	<b>—</b>	<b>0,0</b>	<b>0,0</b>	<b>—</b>	<b>+ 2,9</b>	<b>- 22,4</b>	<b>—</b>	<b>- 3,1</b>	<b>+ 0,1</b>	<b>—</b>	<b>+ 0,3</b>	<b>- 22,2</b>	
<i>Banques d'épargne, sociétés hypothécaires et de capitalisation</i>														
Monnaie .....	+ 2,8	0,0	0,0	0,0	+ 4,1	0,0	- 0,1	—	0,0	+ 0,7	- 2,2	0,0	+ 5,3	
Argent à très court terme (francs belges) .....	—	—	—	—	—	—	+ 0,2	0,0	0,0	0,0	—	0,0	+ 0,2	
Acceptations, effets commerciaux et promesses .....	—	—	—	—	—	—	0,0	—	0,0	0,0	—	0,0	0,0	
Engagements en comptes courants ou d'avances .....	0,0	—	—	—	—	—	- 2,2	—	0,0	0,0	0,0	0,0	- 2,2	
Autres dépôts en devises à un an au plus .....	- 0,5	0,0	—	0,0	0,0	+ 9,7	—	—	0,0	0,0	0,0	0,0	+ 9,2	
Dépôts en carnets ou livrets ordinaires .....	+ 55,5	—	—	—	—	—	—	—	—	—	—	—	+ 55,5	
Autres dépôts à un an au plus .....	- 1,0	- 0,8	0,0	0,0	+ 5,7	- 0,5	0,0	—	+ 1,7	+ 0,9	+ 11,8	0,0	+ 17,8	
Dépôts à plus d'un an .....	+ 1,6	0,0	—	0,0	0,0	+ 1,0	0,0	—	0,0	0,0	0,0	0,0	+ 2,6	
Bons de caisse à un an au plus .....	+ 5,4	0,0	—	0,0	0,0	0,0	0,0	—	0,0	+ 0,3	0,0	0,0	+ 5,7	
Bons de caisse et obligations, à plus d'un an .....	+ 62,7	0,0	—	+ 0,1	0,0	0,0	- 0,1	—	+ 0,7	+ 0,1	+ 0,1	0,0	+ 63,6	
Réserves mathématiques .....	- 0,3	—	—	—	—	—	—	—	—	—	—	—	- 0,3	
Divers .....	+ 8,0	0,0	0,0	+ 0,9	0,0	+ 19,9	+ 26,8	0,0	- 0,6	0,0	0,0	+ 11,0	+ 66,0	
(Actions et parts) .....	(+ 3,4)	(0,0)	(0,0)	(0,0)	(0,0)	(0,0)	(0,0)	(—)	(- 0,1)	(0,0)	(0,0)	(0,0)	(+ 3,3)	
<b>Total ...</b>	<b>+134,2</b>	<b>- 0,8</b>	<b>0,0</b>	<b>+ 1,0</b>	<b>+ 9,8</b>	<b>+ 30,1</b>	<b>+ 24,6</b>	<b>0,0</b>	<b>+ 1,8</b>	<b>+ 2,0</b>	<b>+ 9,7</b>	<b>+ 11,0</b>	<b>+ 223,4</b>	
<i>Intermédiaires financiers publics de crédit</i>														
Monnaie .....	+ 4,8	0,0	—	+ 0,8	0,0	.	0,0	—	0,0	0,0	0,0	0,0	+ 5,6	
Argent à très court terme (francs belges) .....	0,0	—	—	0,0	—	0,0	- 0,7	0,0	- 0,5	- 0,1	—	0,0	- 1,3	
Engagements en comptes courants ou d'avances .....	0,0	0,0	0,0	0,0	0,0	0,0	- 0,2	—	0,0	- 4,4	0,0	0,0	- 4,6	
Dépôts en carnets ou livrets ordinaires .....	+ 34,8	—	—	—	—	—	—	—	—	—	—	—	+ 34,8	
Autres dépôts à un an au plus .....	+ 3,3	- 1,2	0,0	+ 8,9	+ 2,0	- 0,8	- 0,1	—	0,0	0,0	+ 0,1	0,0	+ 12,2	
Bons de caisse à un an au plus, accessibles à tout placeur .....	+ 9,6	0,0	0,0	0,0	0,0	0,0	+ 1,1	—	+ 1,6	+ 1,2	0,0	0,0	+ 13,5	
Bons de caisse à un an au plus, non accessibles à tout placeur .....	—	0,0	0,0	0,0	0,0	+ 4,7	+ 6,6	—	+ 0,6	0,0	0,0	0,0	+ 11,9	
Bons de caisse et obligations, à plus d'un an, accessibles à tout placeur .....	+ 58,9	- 0,1	0,0	+ 2,9	0,0	- 1,1	+ 7,5	- 1,2	- 7,9	+ 7,0	- 2,0	0,0	+ 64,0	
Bons de caisse et obligations, à plus d'un an, non acces. à tout placeur .....	—	0,0	0,0	0,0	0,0	- 14,4	+ 2,4	—	- 3,7	+ 6,0	- 0,2	- 5,7	- 15,6	
Divers .....	+ 0,2	- 0,1	+ 34,9	+ 1,2	+ 5,8	+ 6,2	+ 2,3	—	- 2,6	+ 3,2	0,0	+ 3,8	+ 54,9	
(Actions et parts) .....	( 0,0)	(0,0)	(+ 0,2)	(0,0)	(0,0)	(0,0)	(0,0)	(—)	(0,0)	(0,0)	(0,0)	(0,0)	(+ 0,2)	
<b>Total ...</b>	<b>+111,6</b>	<b>- 1,4</b>	<b>+ 34,9</b>	<b>+ 13,8</b>	<b>+ 7,8</b>	<b>- 5,4</b>	<b>+ 18,9</b>	<b>- 1,2</b>	<b>- 12,5</b>	<b>+ 12,9</b>	<b>- 2,1</b>	<b>- 1,9</b>	<b>+ 175,4</b>	
<i>Autres institutions<sup>1</sup></i>														
Obligations non accessibles à tout placeur .....	—	0,0	—	0,0	0,0	0,0	0,0	0,0	0,0	0,0	0,0	0,0	0,0	
Réserves de sécurité sociale .....	+ 9,7	—	—	—	—	—	—	—	—	—	—	—	+ 9,7	
Réserves mathématiques .....	+ 49,8	—	—	—	—	—	—	—	—	—	—	—	+ 49,8	
Divers .....	+ 0,4	0,0	- 0,1	0,0	0,0	0,0	0,0	—	- 0,9	0,0	0,0	- 0,8	- 1,4	
(Actions et parts) .....	(+ 1,1)	(0,0)	(0,0)	(0,0)	(0,0)	(0,0)	(0,0)	(—)	(0,0)	(—)	(0,0)	(0,0)	(+ 1,1)	
<b>Total ...</b>	<b>+ 59,9</b>	<b>0,0</b>	<b>- 0,1</b>	<b>0,0</b>	<b>0,0</b>	<b>0,0</b>	<b>0,0</b>	<b>0,0</b>	<b>- 0,9</b>	<b>0,0</b>	<b>0,0</b>	<b>- 0,8</b>	<b>+ 58,1</b>	
<b>Secteurs indéterminés et ajustements .....</b>	<b>0,0</b>	<b>+ 1,2</b>	<b>0,0</b>	<b>0,0</b>	<b>+ 3,8</b>	<b>+ 8,7</b>	<b>+ 0,7</b>	<b>- 1,3</b>	<b>+ 7,1</b>	<b>+ 28,5</b>	<b>+ 3,6</b>	<b>—</b>	<b>+ 52,3</b>	
<b>Total des créances .....</b>	<b>+ 741,1</b>	<b>- 2,9</b>	<b>+ 33,5</b>	<b>+ 17,4</b>	<b>+ 64,4</b>	<b>+ 461,5</b>	<b>+ 566,4</b>	<b>- 22,2</b>	<b>+ 230,2</b>	<b>+ 194,6</b>	<b>+ 49,0</b>	<b>+ 89,2</b>	<b>+ 2.422,2</b>	

<sup>1</sup> Organismes d'assurance-vie et accidents du travail, fonds de pension.

<sup>2</sup> Dans la balance des paiements, ce mouvement n'est pas enregistré dans les opérations en capital.

<sup>3</sup> Y compris l'encaisse-or de la B.N.B.

<sup>4</sup> Cf. rubrique 4.2311 du tableau IX-1.

XII - 3a. — ENCOURS DES CREANCES ET DES DETTES AU 31 DECEMBRE 1984

Totaux sectoriels

(milliards de francs)

Créances par secteur  Dettes par secteur	Entreprises privées et particuliers	Organismes publics d'exploit- ation	Etat (Trésor)	Secteur public non compris ailleurs	Sécurité sociale	Total des secteurs nationaux non financiers	Etranger	Organismes princi- palement monétaires	Fonds des Rentes	Banques d'épargne, sociétés hypothé- caires et de capita- lisation	Inter- médiaires financiers publics de crédit	Autres institutions <sup>1</sup>	Total des inter- médiaires financiers	Secteurs indéter- minés et ajustements	Total des dettes
	(1)	(2)	(3)	(4)	(5)	(6) = (1) à (5)	(7)	(8)	(9)	(10)	(11)	(12)	(13) = (8) à (12)	(14)	(15) = (6) + (7) + (13) + (14)
1. Entreprises privées et particuliers	51,2	10,2	125,3	0,0	263,4	450,1	8,5	1.085,8	—	677,8	808,9	250,8	2.823,3	0,2	3.282,1
2. Organismes publics d'exploitation	73,2	1,8	16,2	1,9	2,5	95,6	92,8	74,8	1,9	42,5	133,9	20,0	273,1	36,8	498,3
3. Etat (Trésor) .....	637,2	34,9	—	18,7	40,6	731,4	839,3	1.401,2	239,3	604,4	362,2	179,5	2.786,6	68,2	4.425,5
4. Secteur public non compris ailleurs	42,8	14,3	28,9	0,4	0,8	87,2	26,7	178,8	1,5	116,5	525,1	14,2	836,1	4,1	954,1
5. Sécurité sociale .....	193,5	0,6	14,7	0,0	0,2	209,0	19,6	19,3	0,0	23,6	8,5	12,1	63,5	54,3	346,4
6. Total des secteurs nationaux non financiers .....	997,9	61,8	185,1	21,0	307,5	1.573,3	986,9	2.759,9	242,7	1.464,8	1.838,6	476,6	6.782,6	163,6	9.506,4
7. Etranger .....	28,0	15,7	158,3	0,1	2,4	204,5	2,7	4.842,8	0,0	112,1	37,4	10,5	5.002,8	2,6	5.212,6
8. Organismes principalement monétaires .....	2.281,8	11,8	2,5	30,1	12,8	2.339,0	5.455,1	466,6	0,0	57,0	22,3	7,6	553,5	546,2	8.893,8
9. Fonds des Rentes .....	—	—	2,8	0,0	—	2,8	8,6	221,7	—	17,2	0,0	—	238,9	1,0	251,3
10. Banques d'épargne, sociétés hypothécaires et de capitalisation .....	1.594,4	1,7	1,5	24,9	19,8	1.642,3	65,5	65,3	0,0	4,0	3,8	36,8	109,9	62,2	1.879,9
11. Intermédiaires financiers publics de crédit .....	1.089,1	12,1	96,8	37,3	14,0	1.249,3	174,0	180,7	3,2	156,9	82,0	60,7	483,5	164,6	2.071,4
12. Autres institutions <sup>1</sup> .....	694,7	0,0	0,1	0,0	0,2	695,0	0,0	0,0	0,0	1,6	0,0	0,0	1,6	3,8	700,4
13. Total des intermédiaires financiers	5.660,0	25,6	103,7	92,3	46,8	5.928,4	5.703,2	934,3	3,2	236,7	108,1	105,1	1.387,4	777,8	13.796,8
14. Secteurs indéterminés et ajustements	0,0	21,3	0,0	0,0	11,3	32,6	0,0	435,9	5,5	84,8	94,9	32,9	654,0	—	686,6
15. Total des créances .....	6.685,9	124,4	447,1	113,4	368,0	7.738,8	6.692,8	8.972,9	251,4	1.898,4	2.079,0	625,1	13.826,8	944,0	29.202,4
Solde des créances et des dettes ...	3.403,8	- 373,9	- 3.978,4	- 840,7	21,6	- 1.767,6	1.480,2	79,1	0,1	18,5	7,6	- 75,3	30,0	257,4	—

<sup>1</sup> Organismes d'assurance-vie et accidents du travail, fonds de pension.

XII - 3b. — ENCOURS DES CREANCES ET DES DETTES AU 31 DECEMBRE 1985

Totaux sectoriels

(milliards de francs)

Créances par secteur	Entreprises privées et particuliers	Organismes publics d'exploitation	Etat (Trésor)	Secteur public non compris ailleurs	Sécurité sociale	Total des secteurs nationaux non financiers	Etranger	Organismes principalement monétaires	Fonds des Rentes	Banques d'épargne, sociétés hypothécaires et de capitalisation	Inter-médiaires financiers publics de crédit	Autres institutions <sup>1</sup>	Total des inter-médiaires financiers	Secteurs indéterminés et ajustements	Total des dettes
	(1)	(2)	(3)	(4)	(5)	(6) = (1) à (5)	(7)	(8)	(9)	(10)	(11)	(12)	(13) = (8) à (12)	(14)	(15) = (6) + (7) + (13) + (14)
1. Entreprises privées et particuliers	39,2	13,4	14,9	0,0	284,0	351,5	10,6	1.149,2	—	699,9	739,2	261,9	2.850,2	4,7	3.217,0
2. Organismes publics d'exploitation	74,2	0,9	20,9	2,7	2,6	101,3	88,8	69,4	1,5	39,4	132,5	17,7	260,5	36,3	486,9
3. Etat (Trésor) .....	685,5	30,9	—	15,9	60,9	793,2	891,9	1.626,3	220,2	738,8	548,9	209,8	3.344,0	54,1	5.083,2
4. Secteur public non compris ailleurs	51,4	14,0	34,1	0,4	0,8	100,7	20,2	170,6	1,3	147,5	558,6	16,8	894,8	7,4	1.023,1
5. Sécurité sociale .....	214,7	0,7	17,7	0,0	1,3	234,4	20,0	18,9	0,0	24,2	14,9	8,6	66,6	56,9	377,9
6. Total des secteurs nationaux non financiers .....	1.065,0	59,9	87,6	19,0	349,6	1.581,1	1.031,5	3.034,4	223,0	1.649,8	1.994,1	514,8	7.416,1	159,4	10.188,1
7. Etranger .....	53,9	15,5	157,9	0,1	3,1	230,5	1,8	4.970,8	0,0	162,6	34,3	12,7	5.180,4	1,1	5.413,8
8. Organismes principalement monétaires .....	2.460,5	12,0	2,6	34,7	13,0	2.522,8	5.693,9	545,6	0,0	59,3	21,0	5,0	630,9	549,2	9.396,8
9. Fonds des Rentes .....	—	—	2,8	0,0	—	2,8	11,5	199,3	—	14,1	0,1	—	213,5	1,3	229,1
10. Banques d'épargne, sociétés hypothécaires et de capitalisation .....	1.728,6	0,9	1,5	25,9	29,6	1.786,5	95,6	89,9	0,0	5,8	5,8	46,5	148,0	73,2	2.103,3
11. Intermédiaires financiers publics de crédit .....	1.200,7	10,7	131,7	51,1	21,8	1.416,0	168,6	199,6	2,0	144,4	94,9	58,6	499,5	162,7	2.246,8
12. Autres institutions <sup>1</sup> .....	754,6	0,0	0,0	0,0	0,2	754,8	0,0	0,0	0,0	0,7	0,0	0,0	0,7	3,0	758,5
13. Total des intermédiaires financiers	6.144,4	23,6	138,6	111,7	64,6	6.482,9	5.969,6	1.034,4	2,0	224,3	121,8	110,1	1.492,6	789,4	14.734,5
14. Secteurs indéterminés et ajustements	0,0	22,5	0,0	0,0	15,1	37,6	0,0	458,2	4,2	91,9	123,4	36,5	714,2	—	751,8
15. Total des créances .....	7.263,3	121,5	384,1	130,8	432,4	8.332,1	7.002,9	9.497,8	229,2	2.128,6	2.273,6	674,1	14.803,3	949,9	31.088,2
Solde des créances et des dettes ..	4.046,3	-365,4	-4.699,1	-892,3	54,5	-1.856,0	1.589,1	101,0	0,1	25,3	26,8	-84,4	68,8	198,1	—

<sup>1</sup> Organismes d'assurance-vie et accidents de travail, fonds de pension.

## XII - 4. — MOUVEMENTS DES CREANCES ET DES DETTES EN 1985

Totaux sectoriels

(milliards de francs)

Créances par secteur	Entreprises privées et particuliers	Organismes publics d'exploitation	Etat (Trésor)	Secteur public non compris ailleurs	Sécurité sociale	Total des secteurs nationaux non financiers	Etranger	Organismes principalement monétaires	Fonds des Rentes	Banques d'épargne, sociétés hypothécaires et de capitalisation	Inter-médiaires financiers publics de crédit	Autres institutions <sup>1</sup>	Total des inter-médiaires financiers	Secteurs indéterminés et ajustements	Total des dettes
	(1)	(2)	(3)	(4)	(5)	(6) = (1) à (5)	(7)	(8)	(9)	(10)	(11)	(12)	(13) = (8) à (12)	(14)	(15) = (6) + (7) + (13) + (14)
1. Entreprises privées et particuliers	- 12,0	+ 3,2	+ 0,4	0,0	+ 20,6	+ 12,2	+ 66,6	+ 96,6	—	+ 28,8	+ 46,2	+ 11,1	+ 182,7	+ 4,5	+ 266,0
2. Organismes publics d'exploitation	+ 1,0	- 0,9	+ 4,7	+ 0,8	+ 0,1	+ 5,7	- 4,0	- 5,4	- 0,4	- 3,1	- 1,4	- 2,3	- 12,6	- 0,5	- 11,4
3. Etat (Trésor) .....	+ 48,3	- 4,0	—	- 2,8	+ 20,3	+ 61,8	+ 90,3	+ 217,0	- 19,1	+ 123,6	+ 91,0	+ 30,3	+ 442,8	- 14,1	+ 580,8
4. Secteur public non compris ailleurs	+ 8,6	- 0,3	- 0,4	0,0	0,0	+ 7,9	- 6,5	+ 16,5	- 0,2	+ 35,1	+ 13,3	+ 2,6	+ 67,3	+ 3,3	+ 72,0
5. Sécurité sociale .....	+ 21,2	+ 0,1	+ 3,0	0,0	+ 1,1	+ 25,4	+ 0,4	- 0,4	0,0	+ 0,6	+ 6,4	- 3,5	+ 3,1	+ 2,6	+ 31,5
6. Total des secteurs nationaux non financiers .....	+ 67,1	- 1,9	+ 7,7	- 2,0	+ 42,1	+ 113,0	+ 146,8	+ 324,3	- 19,7	+ 185,0	+ 155,5	+ 38,2	+ 683,3	- 4,2	+ 938,9
7. Etranger .....	+ 177,8	- 0,2	- 9,1	0,0	+ 0,7	+ 169,2	- 0,9	+ 141,3	0,0	+ 50,5	- 3,1	+ 2,2	+ 190,9	+ 92,8	+ 452,0
8. Organismes principalement monétaires .....	+ 190,5	+ 0,2	+ 0,1	+ 4,6	+ 0,2	+ 195,6	+ 279,3	+ 79,0	0,0	+ 2,3	- 1,3	- 2,6	+ 77,4	- 8,0	+ 544,3
9. Fonds des Rentes .....	—	—	0,0	0,0	—	0,0	+ 2,9	- 22,4	—	- 3,1	+ 0,1	—	- 25,4	+ 0,3	- 22,2
10. Banques d'épargne, sociétés hypothécaires et de capitalisation .....	+ 134,2	- 0,8	0,0	+ 1,0	+ 9,8	+ 144,2	+ 30,1	+ 24,6	0,0	+ 1,8	+ 2,0	+ 9,7	+ 38,1	+ 11,0	+ 223,4
11. Intermédiaires financiers publics de crédit .....	+ 111,6	- 1,4	+ 34,9	+ 13,8	+ 7,8	+ 166,7	- 5,4	+ 18,9	- 1,2	- 12,5	+ 12,9	- 2,1	+ 16,0	- 1,9	+ 175,4
12. Autres institutions <sup>1</sup> .....	+ 59,9	0,0	- 0,1	0,0	0,0	+ 59,8	0,0	0,0	0,0	- 0,9	0,0	0,0	- 0,9	- 0,8	+ 58,1
13. Total des intermédiaires financiers	+ 496,2	- 2,0	+ 34,9	+ 19,4	+ 17,8	+ 566,3	+ 306,9	+ 100,1	- 1,2	- 12,4	+ 13,7	+ 5,0	+ 105,2	+ 0,6	+ 979,0
14. Secteurs indéterminés et ajustements	0,0	+ 1,2	0,0	0,0	+ 3,8	+ 5,0	+ 8,7	+ 0,7	- 1,3	+ 7,1	+ 28,5	+ 3,6	+ 38,6	—	+ 52,3
15. Total des créances .....	+ 741,1	- 2,9	+ 33,5	+ 17,4	+ 64,4	+ 853,5	+ 461,5	+ 566,4	- 22,2	+ 230,2	+ 194,6	+ 49,0	+ 1.018,0	+ 89,2	+ 2.422,2
Solde des créances et des dettes ..	+ 475,1	+ 8,5	- 547,3	- 54,6	+ 32,9	- 85,4	+ 9,5	+ 22,1	0,0	+ 6,8	+ 19,2	- 9,1	+ 39,0	+ 36,9	—

<sup>1</sup> Organismes d'assurance-vie et accidents du travail, fonds de pension.

Références bibliographiques : *Statistiques économiques belges 1960-1970 et 1970-1980* — *Bulletin de la Banque Nationale de Belgique*, LIX<sup>e</sup> année, tome I, février 1984, LX<sup>e</sup> année, tome I, février 1985, LX<sup>e</sup> année, tome II, octobre 1985, LXI<sup>e</sup> année, tome II, décembre 1986. — *Statistiques financières de l'OCDE*.

### XIII. — ORGANISMES PRINCIPALEMENT MONETAIRES

#### 1. — BILANS INTEGRES DES ORGANISMES PRINCIPALEMENT MONETAIRES

(milliards de francs)

Fin de période	Stock monétaire <sup>1</sup>	Autres engagements envers les entreprises et particuliers <sup>2</sup>			Total	Avoirs extérieurs nets	Créances sur les pouvoirs publics		Créances sur les entreprises <sup>5</sup> et particuliers			Créances sur des intermédiaires financiers autres que principalement monétaires <sup>8</sup>			Divers <sup>11</sup>
		En francs belges		En monnaies étrangères (dépôts à un an au plus)			Etat <sup>3</sup>	Autres pouvoirs publics <sup>4</sup>	Crédits d'escompte, d'avances et d'acceptation		Obligations <sup>7</sup>	Fonds des rentes		Autres intermédiaires financiers <sup>10</sup>	
		A un an au plus (dépôts)	A plus d'un an (dépôts, bons de caisse et obligations)						Financés par les organismes principalement monétaires	Pour mémoire : accordés à leur origine par les organismes principalement monétaires <sup>6</sup>		Avances de la B.N.B. pour le financement de certificats de trésorerie	Autres <sup>9</sup>		
(1)	(2)	(3)	(4)	(5) = (1) à (4) (6) à (9) + (11) à (15)	(6)	(7)	(8)	(9)	(10)	(11)	(12)	(13)	(14)	(15)	
1978 .....	784,9	594,3	154,6	29,8	1.563,6	75,8	532,8	111,6	736,2	742,1	61,6	16,0	14,8	94,1	- 79,3
1979 .....	804,7	657,1	180,3	37,7	1.679,8	- 33,5	595,6	139,3	877,8	884,7	58,2	52,5	24,6	92,8	- 127,5
1980 .....	806,7	691,2	226,3	54,1	1.778,3	- 51,9	721,3	141,4	948,3	959,1	62,9	77,1	12,3	93,5	- 226,6
1981 .....	824,9	725,3	268,1	103,8	1.922,1	- 231,0	843,9	138,8	1.023,3	1.031,3	56,1	149,5	7,7	158,5	- 224,7
1982 .....	856,7	789,0	325,7	125,8	2.097,2	- 354,2	1.027,5	146,4	1.052,4	1.055,5	51,8	181,1	10,0	177,9	- 195,7
1983 .....	931,0	855,1	388,4	128,7	2.303,2	- 507,7	1.302,8	149,9	1.098,0	1.102,2	58,3	188,4	16,2	197,5	- 200,2
1984 .....	934,2	929,9	425,9	137,8	2.427,8	- 612,3	1.401,3	203,7	1.124,5	1.132,9	57,6	200,6	21,1	204,4	- 173,1
1985 Mars .....	915,7	981,3	441,4	143,9	2.482,3	- 608,1	1.555,4	159,9	1.108,9	1.116,6	56,5	165,1	4,2	222,3	- 181,9
Juin .....	1.009,5	951,0	463,4	133,1	2.557,0	- 671,0	1.615,6	190,9	1.146,7	1.154,5	52,7	169,8	12,5	224,5	- 184,7
Septembre .....	939,6	972,5	467,7	129,2	2.509,0	- 656,9	1.620,9	177,2	1.112,3	1.122,6	49,8	188,0	13,9	241,4	- 237,6
Décembre .....	964,7	1.016,8	481,6	123,6	2.586,7	- 723,1	1.620,5	182,6	1.185,9	1.195,1	49,3	182,2	17,2	242,9	- 170,8
1986 Mars .....	976,0	1.056,1	495,3	138,9	2.666,3	- 727,2	* 1.710,2	* 195,6	1.200,0	1.210,0	* 50,1	168,5	11,2	* 228,7	* - 170,8
Juin .....	1.057,0	1.043,9	493,5	120,1	2.714,5	- 806,1	* 1.764,8	* 190,2	1.240,3	1.249,3	* 48,4	175,6	20,3	* 280,4	* - 199,4
Septembre .....	1.001,7	1.095,0	489,1	128,4	2.714,2	- 843,7	* 1.767,3	* 193,8	1.226,4	1.233,7	* 49,6	191,4	15,9	* 277,5	* - 164,0
Décembre .....	1.040,5	1.167,3	* 489,4	113,3	* 2.810,5	- 814,3	* 1.756,2	* 195,1	1.292,4	1.298,5	* 49,9	209,4	18,8	* 289,1	* - 186,1
1987 Mars .....	1.042,8	1.213,9	* 491,9	119,5	* 2.868,1	- 863,5	* 1.899,6	* 195,3	1.323,4	1.332,9	* 46,2	184,4	27,6	* 307,2	* - 252,1
Juin .....	1.134,5	1.214,0	* 497,9	127,3	* 2.973,7	- 890,7	* 1.929,6	* 204,6	1.419,3	1.425,8	* 45,2	136,3	29,1	* 323,4	* - 223,1

<sup>1</sup> Voir tableau XIII-4a, colonne (10).

<sup>2</sup> Y compris les « autres engagements » sous forme de dépôts, bons de caisse et obligations et les « passifs subordonnés » sous forme d'obligations et d'emprunts envers les intermédiaires financiers autres que principalement monétaires.

<sup>3</sup> Y compris la dette indirecte de l'Etat.

<sup>4</sup> Y compris les organismes de sécurité sociale et sous déduction des engagements non monétaires envers les autres pouvoirs publics.

<sup>5</sup> Entreprises privées qui ne sont pas des intermédiaires financiers, organismes publics d'exploitation, organismes d'assurance-vie et accidents du travail, et fonds de pension.

<sup>6</sup> Voir tableau XIII-9, colonne (4).

<sup>7</sup> Y compris les certificats à un an au plus émis par les organismes publics d'exploitation.

<sup>8</sup> Sous déduction des engagements envers des intermédiaires financiers autres que principalement monétaires sous une forme autre que des dépôts ou des bons de caisse et obligations et les « passifs subordonnés » sous forme d'obligations et d'emprunts.

<sup>9</sup> Sous déduction du solde créditeur du Fonds des Rentes à la B.N.B.

<sup>10</sup> Banques d'épargne, sociétés hypothécaires et de capitalisation et intermédiaires financiers publics de crédit.

<sup>11</sup> Principalement le solde des actifs et passifs non rangés ailleurs du Fonds Monétaire, le solde des créances et engagements non rangés ailleurs sur et envers des nationaux, les comptes pour balance, les écarts entre les immobilisations et participations d'une part et les fonds propres de l'autre et la contrepartie de l'allocation cumulative nette à la Belgique de droits de tirage spéciaux sur le F.M.I.

N.B. — Pour la méthode d'élaboration : voir *Bulletin d'Information et de Documentation*, XXIV<sup>e</sup> année, tome II, n<sup>o</sup> 6, décembre 1949 ; XXX<sup>e</sup> année, tome II, n<sup>o</sup> 5, novembre 1955 ; XXXIII<sup>e</sup> année, tome II, n<sup>o</sup> 5, novembre 1958 ; XLII<sup>e</sup> année, tome I, n<sup>o</sup> 1, janvier 1967, tome II, n<sup>o</sup> 3, septembre 1967 et *Bulletin de la Banque Nationale de Belgique*, LI<sup>e</sup> année, tome I, n<sup>o</sup> 1, janvier 1976 ; LII<sup>e</sup> année, tome I, n<sup>o</sup> 1, janvier 1977.

— Pour le détail du « Stock monétaire », voir les tableaux XIII-4a. et XIII-4b.

— Pour le détail des « Avoirs extérieurs nets », voir les tableaux XIII-5a et XIII-5b.

XIII - 2. — BILANS DE LA BANQUE NATIONALE DE BELGIQUE,  
DES ORGANISMES PUBLICS MONETAIRES ET DES BANQUES DE DEPOTS

a) Banque Nationale de Belgique — Actif — Chiffres annuels et trimestriels

(milliards de francs)

	31-12-79	31-12-80	31-12-81	31-12-82	31-12-83	31-12-84	31-3-85	30-9-85	31-12-85	31-3-86	30-6-86	30-9-86	31-12-86	31-3-87	30-6-87
<b>A. Créances sur l'étranger :</b>															
1. Or .....	58,3	58,2	58,2	58,2	58,2	58,2	58,2	58,2	58,2	58,2	58,2	58,2	58,2	58,1	57,7
2. F.M.I. : — Participation .....	18,1	18,1	15,3	14,6	23,7	25,0	23,9	23,0	22,8	22,5	22,3	22,1	22,4	20,9	20,4
— Prêts .....	0,0	0,0	0,0	0,0	0,0	0,0	0,0	0,0	0,0	0,0	0,0	0,0	0,0	0,0	0,0
— Droits de tirage spéciaux .....	23,2	24,2	30,6	32,7	19,4	22,1	22,3	17,7	16,0	14,8	14,7	10,7	13,6	13,7	12,5
— Autres .....	7,4	5,7	4,5	2,3	2,4	0,8	1,8	2,6	2,5	6,0	6,0	6,0	5,9	5,9	5,4
3. Ecus .....	61,1	110,7	33,6	73,0	139,2	165,4	184,1	175,7	157,9	145,4	143,4	134,8	138,9	136,5	139,1
4. Accords internationaux .....	0,0	0,8	1,0	1,1	1,3	1,6	1,7	1,7	1,4	2,6	2,5	2,7	2,4	2,7	2,4
5. F.E.C.O.M. ....	0,0	0,0	0,0	0,0	0,0	0,0	0,0	0,0	0,0	0,0	0,0	0,0	0,0	0,0	0,0
6. C.E.E. : concours financier à moyen terme .....	—	—	—	—	—	—	—	—	—	—	—	—	—	—	—
7. Obligations .....	0,0	0,0	0,0	0,0	0,0	0,0	0,0	0,0	0,0	0,0	0,0	0,0	0,0	0,0	0,0
8. Acceptations en francs belges repré. d'exportation .....	22,1	6,9	31,1	31,6	29,6	10,7	11,2	9,3	15,5	8,2	8,5	2,6	2,0	0,5	7,6
9. Autres : a) en monnaies étrangères .....	75,5	114,8	112,0	49,4	47,5	40,0	30,5	24,0	29,4	30,1	58,9	35,7	34,7	45,5	108,4
b) en francs belges .....	0,0	0,0	0,0	0,0	0,0	0,0	0,0	0,0	0,0	0,0	0,0	0,0	0,0	0,0	0,0
<b>Total des créances sur l'étranger .....</b>	<b>265,7</b>	<b>339,4</b>	<b>286,3</b>	<b>262,9</b>	<b>321,3</b>	<b>323,8</b>	<b>333,7</b>	<b>312,2</b>	<b>303,7</b>	<b>287,8</b>	<b>314,5</b>	<b>272,8</b>	<b>278,1</b>	<b>283,8</b>	<b>353,5</b>
<b>B. Créances sur les organismes nationaux principalement monétaires :</b>															
1. Pièces et billets .....	0,4	0,6	0,7	0,9	0,9	0,7	0,8	1,5	1,0	1,1	1,0	1,2	1,0	1,4	1,3
2. Autres : a) sur la B.N.B. : — réserve monétaire .....	—	—	—	—	—	—	—	—	—	—	—	—	—	—	—
— autres .....	—	—	—	—	—	—	—	—	—	—	—	—	—	—	—
b) sur les organismes publics .....	3,4	4,3	4,4	4,4	4,6	4,4	3,4	4,1	4,4	4,1	3,5	3,7	4,4	4,3	3,9
c) sur les banques de dépôts .....	0,2	0,0	0,5	0,0	0,0	2,2	0,1	0,0	0,7	1,8	0,0	0,0	0,0	0,0	0,0
<b>C. Créances sur les autres secteurs nationaux :</b>															
1. Sur l'Etat <sup>1</sup> :															
a) à un an au plus .....	37,0	37,0	37,0	37,0	37,0	37,0	37,0	37,0	37,0	37,0	37,0	37,0	37,0	37,0	37,0
b) à plus d'un an : — obligations accessibles à tout placeur .....	4,9	5,5	6,3	8,0	9,7	10,8	12,3	12,4	12,4	14,3	14,3	14,3	14,3	17,4	17,4
— autres .....	37,5	37,5	37,5	37,5	37,5	37,5	37,5	37,5	37,5	37,5	37,5	37,5	37,5	37,5	37,4
2. Sur les autres pouvoirs publics <sup>2</sup> :															
a) à un an au plus .....	—	—	—	—	—	—	—	—	—	—	—	—	—	—	—
b) à plus d'un an : — obligations accessibles à tout placeur .....	1,1	1,2	1,3	0,9	0,6	0,7	0,7	0,7	0,7	0,8	0,8	0,8	0,8	0,8	0,8
— autres .....	—	—	—	—	—	—	—	—	—	—	—	—	—	—	—
3. Sur les entreprises <sup>3</sup> et particuliers :															
a) acceptations bancaires .....	12,0	5,7	13,2	10,5	7,3	0,0	0,0	0,0	1,7	0,0	0,0	0,0	0,0	0,0	0,0
b) effets commerciaux .....	46,4	34,4	41,2	42,3	46,2	0,0	0,0	0,0	7,8	0,2	0,0	0,0	0,0	0,0	0,0
c) avances .....	0,3	0,5	0,1	0,4	0,4	0,1	0,1	0,0	0,0	0,0	0,0	0,0	0,0	0,0	0,0
d) autres créances à un an au plus .....	—	—	—	—	—	—	—	—	—	—	—	—	—	—	—
e) autres créances à plus d'un an : — obligations accessibles à tout placeur .....	0,4	0,4	0,4	0,2	0,2	0,2	0,2	0,0	0,0	0,0	0,0	0,0	0,0	0,0	0,0
— autres .....	—	—	—	—	—	—	—	—	—	—	—	—	—	—	—
4. Sur le Fonds des Rentes : à un an au plus :															
a) avances de la B.N.B. pour le financement de certificats de trésorerie .....	52,5	77,1	149,5	181,1	188,4	200,6	165,1	188,0	182,2	168,5	175,6	191,4	209,4	184,4	136,3
b) autres .....	23,2	9,9	0,0	0,0	13,6	0,0	0,0	0,0	0,0	0,0	5,9	1,3	0,0	0,0	0,0
5. Sur les autres intermédiaires financiers <sup>4</sup> :															
a) à un an au plus : — bons de caisse accessibles à tout placeur .....	—	—	—	—	—	—	—	—	—	—	—	—	—	—	—
— autres .....	0,0	0,0	0,0	0,1	0,1	0,0	0,0	0,0	0,0	2,8	0,0	0,0	0,0	0,0	0,0
b) à plus d'un an : — bons de caisse et oblig. accessibl. à tout placeur .....	0,2	0,2	0,2	0,3	0,3	0,3	0,3	0,3	0,3	0,3	0,3	0,3	0,3	0,3	0,3
— autres .....	—	—	—	—	—	—	—	—	—	—	—	—	—	—	—
<b>D. Autres .....</b>	<b>93,1</b>	<b>83,5</b>	<b>63,1</b>	<b>76,5</b>	<b>63,0</b>	<b>80,1</b>	<b>68,3</b>	<b>78,4</b>	<b>64,5</b>	<b>85,9</b>	<b>71,0</b>	<b>54,1</b>	<b>41,7</b>	<b>43,4</b>	<b>56,7</b>
<b>TOTAL DE L'ACTIF ...</b>	<b>578,3</b>	<b>637,2</b>	<b>641,7</b>	<b>663,0</b>	<b>731,1</b>	<b>698,4</b>	<b>659,5</b>	<b>672,1</b>	<b>653,9</b>	<b>642,1</b>	<b>661,4</b>	<b>614,4</b>	<b>624,5</b>	<b>610,3</b>	<b>644,6</b>

<sup>1</sup> Y compris la dette indirecte de l'Etat.

<sup>2</sup> Y compris les organismes de sécurité sociale.

<sup>3</sup> Entreprises privées qui ne sont pas des intermédiaires financiers, organismes publics d'exploitation, organismes d'assurance-vie et accidents du travail, et fonds de pension.

<sup>4</sup> Banques d'épargne, sociétés hypothécaires et de capitalisation, intermédiaires financiers publics de crédit.

a) Banque Nationale de Belgique — Passif — Chiffres annuels et trimestriels

(milliards de francs)

	31-12-79	31-12-80	31-12-81	31-12-82	31-12-83	31-12-84	31-3-85	30-9-85	31-12-85	31-3-86	30-6-86	30-9-86	31-12-86	31-3-87	30-6-87
<b>A. Engagements envers l'étranger :</b>															
1. Envers le F.M.I. ....	0,1	0,1	0,1	0,2	0,3	0,3	0,3	0,3	0,3	0,3	0,3	0,3	0,3	0,3	0,3
2. Envers le F.E.C.O.M. ....	27,4	0,0	2,8	18,1	48,2	—	—	—	—	—	—	—	—	—	—
3. Autres :															
a) en monnaies étrangères .....	0,0	0,0	0,0	0,0	0,0	0,0	0,0	0,0	0,0	0,0	0,0	0,0	0,0	0,0	0,0
b) en francs belges <sup>1</sup> .....	6,0	7,0	9,3	6,5	6,6	6,2	5,2	5,9	6,7	5,4	4,8	4,9	5,8	6,2	6,4
c) réserve monétaire : Grand-Duché de Luxembourg	—	—	—	—	—	—	—	—	—	—	—	—	—	—	—
Total des engagements envers l'étranger .....	33,5	7,1	12,2	24,8	55,1	6,5	5,5	6,2	7,0	5,7	5,1	5,2	6,1	6,5	6,7
<b>B. Engagements envers les organismes nationaux principalement monétaires :</b>															
1. Pièces et billets <sup>2</sup> .....	12,8	11,9	12,1	12,7	12,6	16,3	12,1	14,0	14,8	12,8	15,1	12,8	14,6	12,7	* 12,7
2. Autres :															
a) envers la B.N.B. ....	—	—	—	—	—	—	—	—	—	—	—	—	—	—	—
b) envers les organismes publics .....	0,0	0,0	0,0	0,0	0,0	0,0	0,0	0,0	0,0	0,0	0,0	0,0	* 0,0	0,0	* 0,0
c) envers les banques de dépôts :															
— réserve monétaire .....	—	—	—	—	—	—	—	—	—	—	—	—	—	—	—
— bons de caisse et obligations .....	—	—	—	—	—	—	—	—	—	—	—	—	—	—	—
— autres .....	0,3	0,4	0,4	0,4	0,3	0,5	0,1	0,0	0,4	0,1	0,1	0,0	* 0,2	0,1	* 0,0
<b>C. Engagements envers les autres secteurs nationaux :</b>															
1. Stock monétaire :															
a) encaisses monétaires détenues par les entreprises <sup>3</sup> et particuliers :															
— monnaie fiduciaire <sup>4</sup> .....	359,0	364,2	370,1	369,5	383,3	381,9	373,0	375,8	379,9	375,1	402,1	387,8	400,5	388,4	* 415,8
— monnaie scripturale <sup>5</sup> .....	0,7	0,4	0,9	0,4	0,2	0,4	0,2	0,2	0,2	0,3	0,3	0,2	0,2	0,4	0,3
b) monnaie scripturale détenue par les pouvoirs publics .....															
	0,0	0,0	0,0	0,6	0,8	0,7	0,8	0,7	0,8	0,0	0,2	0,2	0,1	0,1	0,5
2. Autres engagements envers les entreprises et particuliers :															
a) en francs belges :															
— à un an au plus :															
— dépôts en carnets ou livrets ordinaires ....	—	—	—	—	—	—	—	—	—	—	—	—	—	—	—
— autres dépôts .....	—	—	—	—	—	—	—	—	—	—	—	—	—	—	—
— à plus d'un an :															
— dépôts .....	—	—	—	—	—	—	—	—	—	—	—	—	—	—	—
— bons de caisse et obligations .....	—	—	—	—	—	—	—	—	—	—	—	—	—	—	—
b) en monnaies étrangères : dépôts à un an au plus															
	—	—	—	—	—	—	—	—	—	—	—	—	—	—	—
3. Autres engagements :															
a) envers le Trésor .....	0,0	0,0	0,0	0,0	0,0	0,0	0,0	0,0	0,0	0,0	0,0	0,0	0,0	0,0	0,0
b) envers les autres pouvoirs publics : à un an au plus (dépôts à terme) .....	—	—	—	—	—	—	—	—	—	—	—	—	—	—	—
c) envers les intermédiaires financiers :															
— le Fonds des Rentes .....	0,0	0,0	0,0	0,0	0,0	0,0	0,0	0,0	0,0	0,0	0,0	0,0	0,0	0,0	0,0
— organismes d'assurance-vie et accidents du travail, fonds de pension : réserve monét. ....	—	—	—	—	—	—	—	—	—	—	—	—	—	—	—
— les autres intermédiaires financiers :															
— réserve monétaire .....	—	—	—	—	—	—	—	—	—	—	—	—	—	—	—
— autres .....	—	—	—	—	—	—	—	—	—	—	—	—	—	—	—
D. Autres .....	172,0	253,2	246,0	254,6	278,8	292,1	267,8	275,2	250,8	248,1	238,5	208,2	202,8	202,1	* 208,6
TOTAL DU PASSIF ...	578,3	637,2	641,7	663,0	731,1	698,4	659,5	672,1	653,9	642,1	661,4	614,4	624,5	610,3	644,6

<sup>1</sup> Y compris les engagements en francs belges envers les organismes internationaux autres que le F.M.I.

<sup>2</sup> Y compris les pièces et billets du Trésor détenus par les organismes principalement monétaires autres que la B.N.B.

<sup>3</sup> Entreprises privées autres que principalement monétaires, intermédiaires financiers publics qui ne sont pas des organismes principalement monétaires, et organismes publics d'exploitation.

<sup>4</sup> Les chiffres sont sous-évalués à concurrence du montant des pièces et billets du Trésor détenus par les organismes principalement monétaires autres que la B.N.B.

<sup>5</sup> A l'exclusion du solde créditeur du Fonds des Rentes à la B.N.B., lequel est repris sous C. 3. c).

## a) Banque Nationale de Belgique — Actif — Chiffres mensuels

(milliards de francs)

	31-8-86	30-9-86	31-10-86	30-11-86	31-12-86	31-1-87	28-2-87	31-3-87	30-4-87	31-5-87	30-6-87	31-7-87	31-8-87
<b>A. Créances sur l'étranger :</b>													
1. Or .....	58,2	58,2	58,2	58,2	58,2	58,2	58,2	58,1	57,7	57,7	57,7	57,5	57,7
2. F.M.I. : — Participation .....	22,2	22,1	22,1	22,2	22,4	22,4	21,1	20,9	21,1	20,0	20,4	20,4	19,7
— Prêts .....	0,0	0,0	0,0	0,0	0,0	0,0	0,0	0,0	0,0	0,0	0,0	0,0	0,0
— Droits de tirage spéciaux .....	10,1	10,7	12,2	13,6	13,6	12,6	12,6	13,7	13,6	12,6	12,5	10,6	9,6
— Autres .....	6,0	6,0	5,9	5,9	5,9	5,9	5,9	5,9	5,7	5,7	5,4	5,4	5,4
3. Ecus .....	134,8	134,8	138,9	138,9	138,9	136,5	136,5	136,5	139,1	139,1	139,1	143,8	143,8
4. Accords internationaux .....	2,6	2,7	2,7	2,7	2,4	2,4	2,7	2,7	2,7	2,8	2,4	2,9	2,9
5. F.E.C.O.M. ....	0,0	0,0	0,0	0,0	0,0	0,0	0,0	0,0	0,0	0,0	0,0	0,0	0,0
6. C.E.E. : concours financier à moyen terme .....	—	—	—	—	—	—	—	—	—	—	—	—	—
7. Obligations .....	0,0	0,0	0,0	0,0	0,0	0,0	0,0	0,0	0,0	0,0	0,0	0,0	0,0
8. Acceptations en francs belges représent. d'exportation .....	3,1	2,6	4,2	2,2	2,0	2,8	3,1	0,5	0,5	0,6	7,6	0,5	0,5
9. Autres : a) en monnaies étrangères .....	40,3	35,7	35,3	34,0	34,7	37,7	38,4	45,5	66,8	72,0	108,4	118,2	120,5
b) en francs belges .....	0,0	0,0	0,0	0,0	0,0	0,0	0,0	0,0	0,0	0,0	0,0	0,0	0,0
Total des créances sur l'étranger .....	277,3	272,8	279,5	277,7	278,1	278,5	278,5	283,8	307,2	310,5	353,5	359,5	360,1
<b>B. Créances sur les organismes nationaux principalement monétaires :</b>													
1. Pièces et billets .....	1,1	1,2	1,2	1,2	1,0	1,3	1,4	1,4	1,2	1,2	1,3	1,5	1,6
2. Autres : a) sur la B.N.B. : .....													
— réserve monétaire .....	—	—	—	—	—	—	—	—	—	—	—	—	—
— autres .....	—	—	—	—	—	—	—	—	—	—	—	—	—
b) sur les organismes publics .....	3,2	3,7	3,6	3,6	4,4	4,7	4,6	4,3	4,1	4,0	3,9	3,9	3,8
c) sur les banques de dépôts .....	0,0	0,0	0,0	0,0	0,0	0,0	0,0	0,0	0,0	0,0	0,0	3,1	0,0
<b>C. Créances sur les autres secteurs nationaux :</b>													
1. Sur l'Etat <sup>1</sup> :													
a) à un an au plus .....	37,0	37,0	37,0	37,0	37,0	37,0	37,0	37,0	37,0	37,0	37,0	37,0	37,0
b) à plus d'un an : .....													
— obligations accessibles à tout placeur .....	14,3	14,3	14,3	14,3	14,3	16,8	17,3	17,4	17,3	17,4	17,4	17,4	17,4
— autres .....	37,5	37,5	37,5	37,5	37,5	37,5	37,5	37,5	37,5	37,4	37,4	37,4	37,4
2. Sur les autres pouvoirs publics <sup>2</sup> :													
a) à un an au plus .....	—	—	—	—	—	—	—	—	—	—	—	—	—
b) à plus d'un an : .....													
— obligations accessibles à tout placeur .....	0,8	0,8	0,8	0,8	0,8	0,8	0,8	0,8	0,8	0,8	0,8	0,8	0,8
— autres .....	—	—	—	—	—	—	—	—	—	—	—	—	—
3. Sur les entreprises <sup>3</sup> et particuliers :													
a) acceptations bancaires .....	0,0	0,0	0,0	0,0	0,0	0,0	0,3	0,0	0,0	0,0	0,0	0,0	0,0
b) effets commerciaux .....	0,0	0,0	0,0	0,0	0,0	0,0	2,3	0,0	0,0	0,0	0,0	0,0	0,0
c) avances .....	0,0	0,0	0,0	0,0	0,0	0,0	0,0	0,0	0,0	0,0	0,0	0,0	0,0
d) autres créances à un an au plus .....	—	—	—	—	—	—	—	—	—	—	—	—	—
e) autres créances à plus d'un an : .....													
— obligations accessibles à tout placeur .....	0,0	0,0	0,0	0,0	0,0	0,5	0,0	0,0	0,0	0,0	0,0	0,0	0,0
— autres .....	—	—	—	—	—	—	—	—	—	—	—	—	—
4. Sur le Fonds des Rentes : à un an au plus :													
a) avances de la B.N.B. pour le financement de certificats de trésorerie .....	191,0	191,4	191,7	194,1	209,4	186,1	185,2	184,4	164,7	184,4	136,3	121,8	122,7
b) autres .....	0,0	1,3	0,1	0,0	0,0	0,0	0,0	0,0	0,0	0,0	0,0	0,0	0,0
5. Sur les autres intermédiaires financiers <sup>4</sup> :													
a) à un an au plus : .....													
— bons de caisse accessibles à tout placeur .....	—	—	—	—	—	—	—	—	—	—	—	—	—
— autres .....	0,0	0,0	0,0	0,0	0,0	0,0	0,0	0,0	0,0	0,0	0,0	0,0	0,0
b) à plus d'un an : .....													
— bons de caisse et oblig. accessibl. à tout placeur .....	0,3	0,3	0,3	0,3	0,3	0,3	0,3	0,3	0,3	0,3	0,3	0,3	0,3
— autres .....	—	—	—	—	—	—	—	—	—	—	—	—	—
<b>D. Autres</b> .....	49,4	54,1	47,9	46,4	41,7	41,9	40,6	43,4	47,7	54,8	56,7	51,3	52,6
<b>TOTAL DE L'ACTIF ...</b>	<b>611,9</b>	<b>614,4</b>	<b>613,9</b>	<b>612,9</b>	<b>624,5</b>	<b>605,4</b>	<b>605,8</b>	<b>610,3</b>	<b>617,8</b>	<b>647,8</b>	<b>644,6</b>	<b>634,0</b>	<b>633,7</b>

<sup>1</sup> Y compris la dette indirecte de l'Etat.<sup>2</sup> Y compris les organismes de sécurité sociale.<sup>3</sup> Entreprises privées qui ne sont pas des intermédiaires financiers, organismes publics d'exploitation, organismes d'assurance-vie et accidents du travail, et fonds de pension.<sup>4</sup> Banques d'épargne, sociétés hypothécaires et de capitalisation, intermédiaires financiers publics de crédit.



## a) Banque Nationale de Belgique — Passif — Chiffres mensuels

(milliards de francs)

	31-8-86	30-9-86	31-10-86	30-11-86	31-12-86	31-1-87	28-2-87	31-3-87	30-4-87	31-5-87	30-6-87	31-7-87	31-8-87
<b>A. Engagements envers l'étranger :</b>													
1. Envers le F.M.I. ....	0,3	0,3	0,3	0,3	0,3	0,3	0,3	0,3	0,3	0,3	0,3	0,3	0,3
2. Envers le F.E.C.O.M. ....	—	—	—	—	—	—	—	—	—	—	—	—	—
3. Autres :													
a) en monnaies étrangères ....	0,0	0,0	0,0	0,0	0,0	0,0	0,0	0,0	0,0	0,0	0,0	0,0	0,0
b) en francs belges <sup>1</sup> ....	4,4	4,9	4,8	4,8	5,8	7,2	5,4	6,2	5,5	5,3	6,4	4,9	5,6
c) réserve monétaire : Grand-Duché de Luxembourg ...	—	—	—	—	—	—	—	—	—	—	—	—	—
Total des engagements envers l'étranger .....	4,7	5,2	5,1	5,1	6,1	7,5	5,7	6,5	5,8	5,6	6,7	5,2	5,9
<b>B. Engagements envers les organismes nationaux principalement monétaires :</b>													
1. Pièces et billets <sup>2</sup> .....	11,6	12,8	12,3	12,0	14,6	11,8	12,3	12,7	12,9	14,4	14,1	* 12,9	* 12,9
2. Autres :													
a) envers la B.N.B. ....	—	—	—	—	—	—	—	—	—	—	—	—	—
b) envers les organismes publics .....	0,0	0,0	0,0	0,0	0,0	0,0	0,0	0,0	0,0	0,0	0,0	* 0,0	* 0,0
c) envers les banques de dépôts :													
— réserve monétaire .....	—	—	—	—	—	—	—	—	—	—	—	—	—
— bons de caisse et obligations .....	—	—	—	—	—	—	—	—	—	—	—	—	—
— autres .....	0,4	0,0	0,1	0,1	0,2	0,1	0,0	0,1	0,0	0,1	0,0	* 0,0	* 0,0
<b>C. Engagements envers les autres secteurs nationaux :</b>													
1. Stock monétaire :													
a) encaisses monétaires détenues par les entreprises <sup>3</sup> et particuliers :													
— monnaie fiduciaire <sup>4</sup> .....	391,2	387,8	391,1	392,2	400,5	386,4	389,8	* 388,4	396,9	413,9	414,4	* 406,9	* 404,8
— monnaie scripturale <sup>5</sup> .....	0,3	0,2	0,3	0,2	0,2	0,3	0,5	0,4	0,3	0,2	0,3	0,1	0,4
b) monnaie scripturale détenue par les pouvoirs publics	0,1	0,2	0,0	0,0	0,1	0,1	0,1	0,1	0,2	0,4	0,5	0,5	0,3
2. Autres engagements envers les entreprises et particuliers :													
a) en francs belges :													
— à un an au plus :													
— dépôts en carnets ou livrets ordinaires .....	—	—	—	—	—	—	—	—	—	—	—	—	—
— autres dépôts .....	—	—	—	—	—	—	—	—	—	—	—	—	—
— à plus d'un an :													
— dépôts .....	—	—	—	—	—	—	—	—	—	—	—	—	—
— bons de caisse et obligations .....	—	—	—	—	—	—	—	—	—	—	—	—	—
b) en monnaies étrangères : dépôts à un an au plus ..	—	—	—	—	—	—	—	—	—	—	—	—	—
3. Autres engagements :													
a) envers le Trésor .....	0,0	0,0	0,0	0,0	0,0	0,0	0,0	0,0	0,0	0,0	0,0	0,0	0,0
b) envers les autres pouvoirs publics : à un an au plus (dépôts à terme) .....	—	—	—	—	—	—	—	—	—	—	—	—	—
c) envers les intermédiaires financiers :													
— le Fonds des Rentes .....	0,0	0,0	0,0	0,0	0,0	0,0	0,0	0,0	0,0	0,0	0,0	0,0	0,0
— organismes d'assurance-vie et accidents du travail, fonds de pension : réserve monétaire .....	—	—	—	—	—	—	—	—	—	—	—	—	—
— les autres intermédiaires financiers :													
— réserve monétaire .....	—	—	—	—	—	—	—	—	—	—	—	—	—
— autres .....	—	—	—	—	—	—	—	—	—	—	—	—	—
<b>D. Autres .....</b>	203,6	208,2	205,0	203,3	202,8	199,2	197,4	202,1	201,7	213,2	208,6	* 208,4	* 209,4
<b>TOTAL DU PASSIF ...</b>	<b>611,9</b>	<b>614,4</b>	<b>613,9</b>	<b>612,9</b>	<b>624,5</b>	<b>605,4</b>	<b>605,8</b>	<b>610,3</b>	<b>617,8</b>	<b>647,8</b>	<b>644,6</b>	<b>634,0</b>	<b>633,7</b>

<sup>1</sup> Y compris les engagements en francs belges envers les organismes internationaux autres que le F.M.I.<sup>2</sup> Y compris les pièces et billets du Trésor détenus par les organismes principalement monétaires autres que la B.N.B.<sup>3</sup> Entreprises privées autres que principalement monétaires, intermédiaires financiers publics qui ne sont pas des organismes principalement monétaires, et organismes publics d'exploitation.<sup>4</sup> Les chiffres sont sous-évalués à concurrence du montant des pièces et billets du Trésor détenus par les organismes principalement monétaires autres que la B.N.B.<sup>5</sup> A l'exclusion du solde créditeur du Fonds des Rentes à la B.N.B., lequel est repris sous C. 3. c).

b) Organismes publics monétaires — Actif<sup>1</sup> — Chiffres annuels et trimestriels

(milliards de francs)

	31-12-79	31-12-80	31-12-81	31-12-82	31-12-83	31-12-84	30-6-85	30-9-85	31-12-85	31-3-86	30-6-86	30-9-86	31-12-86	31-3-87	30-6-87
<b>A. Créances sur l'étranger :</b>															
1. Or .....	—	—	—	—	—	—	—	—	—	—	—	—	—	—	—
2. F.M.I. : — Participation .....	—	—	—	—	—	—	—	—	—	—	—	—	—	—	—
— Prêts .....	—	—	—	—	—	—	—	—	—	—	—	—	—	—	—
— Droits de tirage spéciaux .....	—	—	—	—	—	—	—	—	—	—	—	—	—	—	—
— Autres .....	—	—	—	—	—	—	—	—	—	—	—	—	—	—	—
3. Ecus .....	—	—	—	—	—	—	—	—	—	—	—	—	—	—	—
4. Accords internationaux .....	—	—	—	—	—	—	—	—	—	—	—	—	—	—	—
5. F.E.C.O.M. ....	—	—	—	—	—	—	—	—	—	—	—	—	—	—	—
6. C.E.E. : concours financier à moyen terme .....	—	—	—	—	—	—	—	—	—	—	—	—	—	—	—
7. Obligations .....	—	—	—	—	—	—	—	—	—	—	—	—	—	—	—
8. Acceptations en francs belges représent. d'exportation .....	0,0	2,4	1,0	0,4	4,7	2,0	0,0	1,4	2,1	0,0	0,1	2,4	0,8	0,0	0,8
9. Autres : a) en monnaies étrangères .....	—	—	—	—	—	—	—	—	—	—	—	—	—	—	—
b) en francs belges .....	0,0	0,3	0,0	0,0	0,1	0,0	0,0	0,2	0,1	0,0	0,0	0,7	0,4	0,0	0,8
<b>Total des créances sur l'étranger .....</b>	<b>0,0</b>	<b>2,7</b>	<b>1,0</b>	<b>0,4</b>	<b>4,8</b>	<b>2,0</b>	<b>0,0</b>	<b>1,6</b>	<b>2,2</b>	<b>0,0</b>	<b>0,1</b>	<b>3,1</b>	<b>1,2</b>	<b>0,0</b>	<b>1,6</b>
<b>B. Créances sur les organismes nationaux principalement monétaires :</b>															
1. Pièces et billets .....	1,4	1,5	1,6	1,8	1,6	1,9	1,7	1,5	2,0	2,1	2,0	1,8	2,2	2,1	2,3
2. Autres : a) sur la B.N.B. :															
— réserve monétaire .....	—	—	—	—	—	—	—	—	—	—	—	—	—	—	—
— autres .....	0,0	0,0	0,0	0,0	0,0	0,0	0,0	0,0	0,0	0,0	0,0	0,0	0,0	0,0	0,0
b) sur les organismes publics .....	2,5	2,9	4,8	2,2	3,0	1,3	3,1	0,4	1,5	3,2	2,1	1,6	4,9	1,2	1,0
c) sur les banques de dépôts .....	6,7	1,0	1,8	4,1	0,2	3,4	2,7	4,8	1,1	3,6	6,1	3,7	6,8	3,1	5,7
<b>C. Créances sur les autres secteurs nationaux :</b>															
1. Sur l'Etat <sup>2</sup> :															
a) à un an au plus .....	81,1	86,0	89,0	86,8	84,3	70,6	96,2	82,3	83,6	96,8	99,8	87,8	94,6	99,2	106,6
b) à plus d'un an :															
— obligations accessibles à tout placeur .....	11,3	12,5	13,3	14,5	15,0	14,9	15,0	15,0	15,0	* 14,0	* 13,8	* 14,8	* 14,8	* 13,8	* 15,0
— autres .....	—	—	—	—	—	—	—	—	—	—	—	—	—	—	—
2. Sur les autres pouvoirs publics <sup>3</sup> :															
a) à un an au plus .....	44,7	44,5	34,7	39,2	42,4	62,0	58,1	42,4	47,1	46,5	45,9	51,3	45,7	49,9	55,3
b) à plus d'un an :															
— obligations accessibles à tout placeur .....	0,1	0,1	0,3	0,1	0,0	0,0	0,0	0,0	0,0	* 0,0	* 0,0	0,0	0,0	0,0	0,0
— autres .....	—	—	—	—	—	—	—	—	—	—	—	—	—	—	—
3. Sur les entreprises <sup>4</sup> et particuliers :															
a) acceptations bancaires .....	0,0	0,4	0,8	0,1	0,0	0,3	0,0	0,3	0,4	0,0	0,0	0,0	0,0	0,0	0,0
b) effets commerciaux .....	0,0	1,0	1,9	0,8	0,6	0,3	0,0	0,8	2,7	0,0	0,1	1,1	0,3	0,0	0,0
c) avances .....	—	—	—	—	—	—	—	—	—	—	—	—	—	—	—
d) autres créances à un an au plus .....	—	—	—	—	—	—	—	—	—	—	—	—	—	—	—
e) autres créances à plus d'un an :															
— obligations accessibles à tout placeur .....	0,6	0,6	0,5	0,5	0,3	0,2	0,2	0,2	0,2	* 0,2	* 0,2	* 0,2	* 0,2	* 0,2	* 0,2
— autres .....	—	—	—	—	—	—	—	—	—	—	—	—	—	—	—
4. Sur le Fonds des Rentes : à un an au plus :															
a) avances de la B.N.B. pour le financement de certificats de trésorerie .....	—	—	—	—	—	—	—	—	—	—	—	—	—	—	—
b) autres .....	0,0	0,1	0,0	0,0	0,0	0,0	0,0	2,3	0,4	1,3	0,0	0,3	2,7	4,9	0,0
5. Sur les autres intermédiaires financiers <sup>5</sup> :															
a) à un an au plus :															
— bons de caisse accessibles à tout placeur .....	—	—	—	—	—	—	—	—	—	—	—	—	—	—	—
— autres .....	0,0	0,0	0,5	0,3	0,0	0,7	0,0	1,0	0,2	0,5	3,9	1,9	0,0	0,0	* 0,9
b) à plus d'un an :															
— bons de caisse et oblig. accessibl. à tout placeur .....	—	—	—	—	—	—	—	—	—	—	—	—	—	—	—
— autres .....	0,0	0,0	0,0	0,0	0,0	0,0	0,0	0,0	0,0	0,0	0,0	0,0	0,0	0,0	0,0
<b>D. Autres .....</b>	<b>13,2</b>	<b>10,9</b>	<b>11,5</b>	<b>13,3</b>	<b>13,9</b>	<b>11,8</b>	<b>13,9</b>	<b>14,6</b>	<b>11,3</b>	<b>15,2</b>	<b>14,5</b>	<b>* 16,1</b>	<b>* 15,3</b>	<b>* 16,0</b>	<b>* 13,7</b>
<b>TOTAL DE L'ACTIF ...</b>	<b>161,6</b>	<b>164,2</b>	<b>161,7</b>	<b>164,1</b>	<b>166,1</b>	<b>169,4</b>	<b>190,9</b>	<b>167,2</b>	<b>167,7</b>	<b>183,4</b>	<b>188,5</b>	<b>183,7</b>	<b>188,7</b>	<b>190,4</b>	<b>202,3</b>

<sup>1</sup> O.C.P., Fonds Monétaire (actif à court terme et obligations), Crédit Communal de Belgique (actifs formant la contrepartie des passifs à vue), I.R.G. (uniquement les actifs financés par un recours aux organismes principalement monétaires). En ce qui concerne le Fonds Monétaire, la contrepartie de l'excédent des passifs recensés sur les actifs recensés est reprise sous la rubrique D. « Autres ».

<sup>2</sup> Y compris la dette indirecte de l'Etat.

<sup>3</sup> Y compris les organismes de sécurité sociale.

<sup>4</sup> Entreprises privées qui ne sont pas des intermédiaires financiers, organismes publics d'exploitation, organismes d'assurance-vie et accidents du travail, et fonds de pension.

<sup>5</sup> Banques d'épargne, sociétés hypothécaires et de capitalisation, intermédiaires financiers publics de crédit.

b) Organismes publics monétaires — Passif<sup>1</sup> — Chiffres annuels et trimestriels

(milliards de francs)

	31-12-79	31-12-80	31-12-81	31-12-82	31-12-83	31-12-84	30-6-85	30-9-85	31-12-85	31-3-86	30-6-86	30-9-86	31-12-86	31-3-87	30-6-87
<b>A. Engagements envers l'étranger :</b>															
1. Envers le F.M.I. ....	—	—	—	—	—	—	—	—	—	—	—	—	—	—	—
2. Envers le F.E.C.O.M. ....	—	—	—	—	—	—	—	—	—	—	—	—	—	—	—
3. Autres :															
a) en monnaies étrangères .....	—	—	—	—	—	—	—	—	—	—	—	—	—	—	—
b) en francs belges .....	0,0	0,0	0,0	0,3	0,2	0,0	0,0	0,0	0,0	0,0	0,0	0,0	0,0	0,0	0,1
c) réserve monétaire : Grand-Duché de Luxembourg .....	—	—	—	—	—	—	—	—	—	—	—	—	—	—	—
Total des engagements envers l'étranger .....	0,0	0,0	0,0	0,3	0,2	0,0	0,0	0,0	0,0	0,0	0,0	0,0	0,0	0,0	0,1
<b>B. Engagements envers les organismes nationaux principalement monétaires :</b>															
1. Pièces et billets <sup>2</sup> .....	0,5	0,6	0,7	0,8	0,9	0,7	0,8	1,5	1,0	1,1	1,0	1,2	1,0	1,4	1,2
2. Autres :															
a) envers la B.N.B. ....	3,4	4,3	4,4	4,4	4,6	4,3	3,8	4,1	4,5	4,1	3,5	3,7	4,4	4,3	3,9
b) envers les organismes publics .....	2,5	2,8	4,8	2,2	3,0	1,4	3,1	2,3	1,5	3,2	2,1	1,6	4,9	1,2	1,0
c) envers les banques de dépôts :															
— réserve monétaire .....	—	—	—	—	—	—	—	—	—	—	—	—	—	—	—
— bons de caisse et obligations .....	—	—	—	—	—	—	—	—	—	—	—	—	—	—	—
— autres .....	7,6	8,7	6,2	5,8	5,6	6,8	3,1	11,6	6,7	6,5	10,0	10,2	10,7	7,5	7,7
<b>C. Engagements envers les autres secteurs nationaux :</b>															
1. Stock monétaire :															
a) encaisses monétaires détenues par les entreprises <sup>3</sup> et particuliers :															
— monnaie fiduciaire <sup>4</sup> .....	12,7	14,7	15,7	15,4	15,5	15,6	15,1	14,3	14,4	14,3	14,7	14,9	15,1	14,5	14,3
— monnaie scripturale .....	91,3	91,8	95,2	97,3	96,2	86,8	109,5	95,6	102,2	*107,0	*120,5	*106,3	112,8	118,2	128,0
b) monnaie scripturale détenue par les pouvoirs publics .....	43,6	41,3	34,7	37,9	40,1	53,8	55,5	37,8	37,4	* 46,9	* 36,7	* 45,8	39,8	43,3	45,9
2. Autres engagements envers les entreprises et particuliers :															
a) en francs belges :															
— à un an au plus :															
— dépôts en carnets ou livrets ordinaires ....	—	—	—	—	—	—	—	—	—	—	—	—	—	—	—
— autres dépôts .....	—	—	—	—	—	—	—	—	—	—	—	—	—	—	—
— à plus d'un an :															
— dépôts .....	—	—	—	—	—	—	—	—	—	—	—	—	—	—	—
— bons de caisse et obligations .....	—	—	—	—	—	—	—	—	—	—	—	—	—	—	—
b) en monnaies étrangères : dépôts à un an au plus .....	—	—	—	—	—	—	—	—	—	—	—	—	—	—	—
3. Autres engagements :															
a) envers le Trésor .....	—	—	—	—	—	—	—	—	—	—	—	—	—	—	—
b) envers les autres pouvoirs publics : à un an au plus (dépôts à terme) .....	—	—	—	—	—	—	—	—	—	—	—	—	—	—	—
c) envers les intermédiaires financiers :															
— le Fonds des Rentes .....	0,0	0,0	0,0	0,0	0,0	0,0	0,0	0,0	0,0	0,0	0,0	0,0	0,0	0,0	0,0
— organismes d'assurance-vie et accidents du travail, fonds de pension : réserve monét. ....	—	—	—	—	—	—	—	—	—	—	—	—	—	—	—
— les autres intermédiaires financiers :															
— réserve monétaire .....	—	—	—	—	—	—	—	—	—	—	—	—	—	—	—
— autres .....	—	—	—	—	—	—	—	—	—	0,3	—	—	—	—	0,2
<b>D. Autres</b> .....	0,0	0,0	0,0	0,0	0,0	0,0	0,0	0,0	0,0	0,0	0,0	0,0	0,0	0,0	0,0
<b>TOTAL DU PASSIF</b> ...	<b>161,6</b>	<b>164,2</b>	<b>161,7</b>	<b>164,1</b>	<b>166,1</b>	<b>169,4</b>	<b>190,9</b>	<b>167,2</b>	<b>167,7</b>	<b>183,4</b>	<b>188,5</b>	<b>183,7</b>	<b>188,7</b>	<b>190,4</b>	<b>203,3</b>

<sup>1</sup> O.C.P., Fonds Monétaire (pièces et billets), Crédit Communal de Belgique (passifs à vue), I.R.G. (uniquement les passifs envers les organismes principalement monétaires).

<sup>2</sup> Uniquement les pièces et billets du Trésor détenus par la B.N.B.

<sup>3</sup> Entreprises privées autres que principalement monétaires, intermédiaires financiers publics qui ne sont pas des organismes principalement monétaires, et organismes publics d'exploitation.

<sup>4</sup> Les chiffres sont sur-évalués à concurrence du montant des pièces et billets du Trésor détenus par les organismes principalement monétaires autres que la B.N.B.

c) Banques de dépôts — Actif — Chiffres annuels et trimestriels

(milliards de francs)

	31-12-79	31-12-80	31-12-81	31-12-82	31-12-83	31-12-84	30-6-85	30-9-85	31-12-85	31-3-86	30-6-86	30-9-86	31-12-86	31-3-87	30-6-87
<b>A. Créances sur l'étranger :</b>															
1. Or .....	—	—	—	—	—	—	—	—	—	—	—	—	—	—	—
2. F.M.I. : — Participation .....	—	—	—	—	—	—	—	—	—	—	—	—	—	—	—
— Prêts .....	—	—	—	—	—	—	—	—	—	—	—	—	—	—	—
— Droits de tirage spéciaux .....	—	—	—	—	—	—	—	—	—	—	—	—	—	—	—
— Autres .....	—	—	—	—	—	—	—	—	—	—	—	—	—	—	—
3. Ecus .....	—	—	—	—	—	—	—	—	—	—	—	—	—	—	—
4. Accords internationaux .....	—	—	—	—	—	—	—	—	—	—	—	—	—	—	—
5. F.E.C.O.M. ....	—	—	—	—	—	—	—	—	—	—	—	—	—	—	—
6. C.E.E. : concours financier à moyen terme .....	—	—	—	—	—	—	—	—	—	—	—	—	—	—	—
7. Obligations .....	40,9	46,2	69,8	75,0	139,3	245,1	320,3	327,4	335,3	378,3	394,8	420,5	436,2	445,1	456,2
8. Acceptations en francs belges représent. d'exportation .....	18,8	17,9	18,9	17,8	16,4	30,5	27,9	23,2	19,2	23,5	21,7	19,8	21,3	19,5	18,0
9. Autres : a) en monnaies étrangères .....	1.236,1	1.748,5	2.485,2	2.852,1	3.360,3	4.049,9	4.524,3	4.381,5	4.090,2	4.158,2	3.840,2	3.896,3	4.056,3	3.959,4	4.255,8
b) en francs belges .....	83,1	100,2	116,1	140,0	167,5	191,5	191,6	204,0	220,2	227,1	231,6	233,9	251,6	240,4	252,3
Total des créances sur l'étranger .....	1.378,9	1.912,8	2.690,0	3.084,9	3.683,5	4.517,0	5.064,1	4.936,1	4.664,9	4.787,1	4.488,3	4.570,5	4.765,4	4.664,4	4.982,3
<b>B. Créances sur les organismes nationaux principalement monétaires :</b>															
1. Pièces et billets .....	11,4	10,4	10,5	10,8	11,0	14,4	11,8	12,5	12,8	10,7	13,1	11,0	12,4	10,6	11,7
2. Autres : a) sur la B.N.B. : .....	—	—	—	—	—	—	—	—	—	—	—	—	—	—	—
— réserve monétaire .....	—	—	—	—	—	—	—	—	—	—	—	—	—	—	—
— autres .....	0,3	0,4	0,4	0,4	0,3	0,5	0,1	0,1	0,4	0,1	0,1	0,0	0,2	0,1	0,0
b) sur les organismes publics .....	7,6	8,7	6,2	5,8	5,6	6,8	3,1	11,5	6,8	6,5	10,0	10,2	10,7	7,5	7,7
c) sur les banques de dépôts .....	195,5	239,6	309,5	399,5	469,5	437,1	498,1	529,2	519,8	* 526,5	* 499,7	* 489,4	* 470,6	* 422,3	* 482,7
<b>C. Créances sur les autres secteurs nationaux :</b>															
1. Sur l'Etat <sup>1</sup> :															
a) à un an au plus .....	62,3	135,9	239,3	337,4	481,1	482,2	547,9	561,7	553,3	634,2	730,5	744,9	745,1	842,2	814,1
b) à plus d'un an : .....															
— obligations accessibles à tout placeur .....	341,2	355,4	335,6	392,5	482,3	499,2	585,2	609,4	615,1	642,1	638,0	* 657,9	* 644,1	* 689,8	* 738,2
— autres .....	20,4	51,5	85,9	113,8	155,9	249,1	284,5	265,6	266,7	234,4	194,0	* 173,2	* 168,8	* 162,8	* 164,0
2. Sur les autres pouvoirs publics <sup>2</sup> :															
a) à un an au plus .....	18,4	21,1	20,7	24,1	23,3	25,6	33,5	35,5	39,4	49,3	45,4	* 45,8	* 51,3	* 50,7	* 51,1
b) à plus d'un an : .....															
— obligations accessibles à tout placeur .....	45,1	44,0	45,8	20,0	9,9	14,7	21,0	19,3	18,6	18,0	17,7	* 17,7	* 17,2	* 17,4	* 19,0
— autres .....	30,1	30,7	36,2	62,4	74,0	101,0	77,8	79,6	77,1	81,3	80,7	* 78,4	* 86,2	* 82,6	* 82,8
3. Sur les entreprises <sup>3</sup> et particuliers :															
a) acceptations bancaires .....	14,1	16,2	15,5	16,6	13,5	17,8	19,0	16,0	15,5	15,2	14,7	15,2	14,0	11,7	12,8
b) effets commerciaux .....	162,4	172,0	160,6	160,6	167,0	201,1	208,0	190,3	191,2	203,3	209,0	202,9	220,3	* 169,0	* 181,1
c) avances .....	642,5	718,1	790,0	821,1	863,0	904,9	919,7	904,9	966,6	981,2	1.016,5	1.007,2	1.057,7	* 1.142,6	* 1.225,4
d) autres créances à un an au plus .....	0,7	8,9	1,3	2,3	0,0	0,0	0,0	0,0	0,3	0,3	0,0	0,0	0,0	0,0	0,0
e) autres créances à plus d'un an : .....															
— obligations accessibles à tout placeur .....	16,8	14,4	15,5	17,0	23,3	23,2	21,0	19,5	18,6	18,8	20,7	* 19,6	* 19,3	* 18,1	* 17,5
— autres .....	39,7	38,6	38,4	31,7	34,5	34,0	31,4	30,2	30,1	30,8	27,4	* 29,8	* 30,5	* 27,8	* 27,4
4. Sur le Fonds des Rentes : à un an au plus :															
a) avances de la B.N.B. pour le financement de certi- cats de trésorerie .....	—	—	—	—	—	—	—	—	—	—	—	—	—	—	—
b) autres .....	1,4	2,4	7,7	10,0	2,6	21,1	12,5	11,6	16,8	9,9	14,4	14,2	16,1	22,7	29,1
5. Sur les autres intermédiaires financiers <sup>4</sup> :															
a) à un an au plus : .....															
— bons de caisse accessibles à tout placeur ....	0,0	0,0	0,0	0,0	0,0	0,0	0,1	0,0	0,0	0,0	0,0	0,0	0,0	0,0	0,0
— autres .....	9,6	17,8	62,8	73,9	96,4	98,6	124,9	138,2	132,1	113,3	166,4	* 171,4	* 175,0	* 194,3	* 218,1
b) à plus d'un an : .....															
— bons de caisse et oblig. accessibl. à tout placeur	65,5	68,2	70,9	75,4	64,8	56,3	53,0	55,1	65,9	69,0	61,8	* 60,9	* 59,4	* 60,5	* 61,3
— autres .....	18,7	20,0	37,5	40,9	51,8	60,1	62,2	61,5	61,6	60,7	61,6	* 63,6	* 73,0	* 74,9	* 76,0
D. Autres .....	212,3	218,9	311,2	377,4	438,5	544,0	549,1	533,6	583,4	581,4	* 536,7	* 575,5	* 609,3	* 579,6	* 565,5
<b>TOTAL DE L'ACTIF ...</b>	<b>3.294,9</b>	<b>4.106,0</b>	<b>5.291,5</b>	<b>6.078,5</b>	<b>7.151,8</b>	<b>8.308,7</b>	<b>9.128,0</b>	<b>9.021,4</b>	<b>8.857,0</b>	<b>9.074,0</b>	<b>8.846,7</b>	<b>8.959,3</b>	<b>9.246,6</b>	<b>9.251,6</b>	<b>9.767,8</b>

<sup>1</sup> Y compris la dette indirecte de l'Etat.

<sup>2</sup> Y compris les organismes de sécurité sociale.

<sup>3</sup> Entreprises privées qui ne sont pas des intermédiaires financiers, organismes publics d'exploitation, organismes d'assurance-vie et accidents du travail, et fonds de pension.

<sup>4</sup> Banques d'épargne, sociétés hypothécaires et de capitalisation, intermédiaires financiers publics de crédit.

## c) Banques de dépôts — Passif — Chiffres annuels et trimestriels

(milliards de francs)

	31-12-79	31-12-80	31-12-81	31-12-82	31-12-83	31-12-84	30-6-85	30-9-85	31-12-85	31-3-86	30-6-86	30-9-86	31-12-86	31-3-87	30-6-87
<b>A. Engagements envers l'étranger :</b>															
1. Envers le F.M.I. ....	—	—	—	—	—	—	—	—	—	—	—	—	—	—	—
2. Envers le F.E.C.O.M. ....	—	—	—	—	—	—	—	—	—	—	—	—	—	—	—
3. Autres :															
a) en monnaies étrangères .....	1.346,7	1.945,9	2.847,4	3.316,8	4.093,4	4.989,5	5.545,3	5.395,2	5.155,9	5.288,6	5.034,2	5.101,8	5.297,0	5.215,2	5.579,1
b) en francs belges <sup>1</sup> .....	297,9	353,8	348,7	360,5	368,7	459,1	531,4	505,3	531,0	507,8	569,7	583,0	555,9	590,0	642,2
c) réserve monétaire : Grand-Duché de Luxembourg	—	—	—	—	—	—	—	—	—	—	—	—	—	—	—
Total des engagements envers l'étranger .....	1.644,6	2.299,7	3.196,1	3.677,3	4.462,1	5.448,6	6.076,7	5.900,5	5.686,9	5.796,4	5.603,9	5.684,8	5.852,9	5.805,2	6.221,3
<b>B. Engagements envers les organismes nationaux principalement monétaires :</b>															
1. Pièces et billets .....	—	—	—	—	—	—	—	—	—	—	—	—	—	—	—
2. Autres :															
a) envers la B.N.B. ....	0,2	0,0	0,5	0,0	0,0	2,2	0,9	0,0	0,7	1,8	0,0	0,0	0,0	0,0	0,0
b) envers les organismes publics .....	6,7	1,0	1,8	4,1	0,2	3,4	2,7	2,9	1,1	3,6	6,1	3,7	6,8	3,1	5,7
c) envers les banques de dépôts :															
— réserve monétaire .....	—	—	—	—	—	—	—	—	—	—	—	—	—	—	—
— bons de caisse et obligations .....	0,3	0,3	0,3	0,4	0,7	0,8	0,9	0,9	0,7	0,7	0,7	* 0,7	* 0,8	* 0,8	* 0,8
— autres .....	195,2	239,3	309,2	399,1	468,8	436,3	497,2	528,3	519,1	* 525,7	* 498,9	* 488,6	* 469,9	* 421,5	* 481,9
<b>C. Engagements envers les autres secteurs nationaux :</b>															
1. Stock monétaire :															
a) encaisses monétaires détenues par les entreprises <sup>2</sup> et particuliers :															
— monnaie fiduciaire .....	—	—	—	—	—	—	—	—	—	—	—	—	—	—	—
— monnaie scripturale .....	296,8	293,7	306,9	334,6	393,7	393,3	431,1	413,3	427,9	* 431,4	* 481,5	* 444,9	* 469,5	* 475,5	* 529,6
b) monnaie scripturale détenue par les pouvoirs publics .....	0,5	0,6	1,4	1,1	1,2	1,7	1,5	2,0	1,9	* 1,1	* 1,1	* 1,7	* 2,4	* 2,5	* 1,5
2. Autres engagements envers les entreprises et particuliers <sup>2</sup> :															
a) en francs belges :															
— à un an au plus :															
— dépôts en carnets ou livrets ordinaires ....	361,2	362,9	377,5	384,5	423,7	462,7	489,0	500,9	532,2	541,3	553,5	570,5	607,3	626,1	639,8
— autres dépôts .....	295,9	328,3	347,8	404,5	431,5	467,2	462,0	471,6	484,6	* 514,9	* 490,4	* 524,6	* 560,1	* 587,7	574,1
— à plus d'un an :															
— dépôts .....	27,4	25,3	23,0	25,4	31,6	32,5	35,2	36,0	37,0	38,0	37,2	38,5	38,4	39,0	41,3
— bons de caisse et obligations .....	153,0	201,0	245,0	300,2	356,8	393,5	428,2	431,7	444,5	457,3	456,4	450,6	* 451,0	* 452,9	* 456,7
b) en monnaies étrangères : dépôts à un an au plus	37,7	54,1	103,8	125,8	128,6	137,8	133,1	129,2	123,6	138,9	120,1	128,4	113,3	119,5	127,3
3. Autres engagements :															
a) envers le Trésor .....	—	—	—	—	—	—	—	—	—	—	—	—	—	—	—
b) envers les autres pouvoirs publics : à un an au plus (dépôts à terme) .....	0,2	0,2	0,3	0,3	0,3	0,3	0,3	0,3	0,3	* 0,3	* 0,3	* 0,3	6,0	6,0	4,3
c) envers les intermédiaires financiers :															
— le Fonds des Rentes .....	0,0	0,0	0,0	0,0	0,0	0,0	0,0	0,0	0,0	0,0	0,0	0,0	0,0	0,0	0,0
— organismes d'assurance-vie et accidents du travail, fonds de pension : réserve monét. ....	—	—	—	—	—	—	—	—	—	—	—	—	—	—	—
— les autres intermédiaires financiers :															
— réserve monétaire .....	—	—	—	—	—	—	—	—	—	—	—	—	—	—	—
— autres <sup>4</sup> .....	1,1	12,9	13,4	13,0	15,8	11,6	16,2	14,8	17,2	17,6	13,6	20,6	18,6	22,8	33,1
<b>D. Autres .....</b>	274,1	286,7	364,5	408,2	436,8	516,8	553,0	589,0	579,3	* 605,0	* 583,0	* 601,4	* 649,6	* 689,0	* 650,4
<b>TOTAL DU PASSIF ...</b>	<b>3.294,9</b>	<b>4.106,0</b>	<b>5.291,5</b>	<b>6.078,5</b>	<b>7.151,8</b>	<b>8.308,7</b>	<b>9.128,0</b>	<b>9.021,4</b>	<b>8.857,0</b>	<b>9.074,0</b>	<b>8.846,7</b>	<b>8.959,3</b>	<b>9.246,6</b>	<b>9.251,6</b>	<b>9.767,8</b>

<sup>1</sup> Y compris les engagements en francs belges envers les organismes internationaux établis en U.E.B.L.<sup>2</sup> Entreprises privées autres que principalement monétaires, intermédiaires financiers publics qui ne sont pas des organismes principalement monétaires, et organismes publics d'exploitation.<sup>3</sup> Y compris les « autres engagements » sous forme de dépôts, de bons de caisse et obligations — envers les intermédiaires financiers autres que principalement monétaires et les « passifs subordonnés » sous forme d'obligations et d'emprunts.<sup>4</sup> Des engagements autres que sous forme de dépôts, de bons de caisse et obligations et de réserve monétaire (cf. note <sup>3</sup>).

d) Ensemble des organismes principalement monétaires — Actif — Chiffres annuels et trimestriels

(milliards de francs)

	31-12-79	31-12-80	31-12-81	31-12-82	31-12-83	31-12-84	30-6-85	30-9-85	31-12-85	31-3-86	30-6-86	30-9-86	31-12-86	31-3-87	30-6-87	Colonne du tableau XIII-1 - Bilans intégrés des organismes principalement monétaires - dans laquelle la rubrique est comprise.
<b>A. Créances sur l'étranger :</b>																
1. Or .....	58,3	58,2	58,2	58,2	58,2	58,2	58,2	58,2	58,2	58,2	58,2	58,2	58,2	58,1	57,7	
2. F.M.I. : — Participation .....	18,1	18,1	15,3	14,6	23,7	25,0	23,9	23,0	22,8	22,5	22,3	22,1	22,4	20,9	20,4	
— Prêts .....	0,0	0,0	0,0	0,0	0,0	0,0	0,0	0,0	0,0	0,0	0,0	0,0	0,0	0,0	0,0	
— Droits de tirage spéciaux .....	23,2	24,2	30,6	32,7	19,4	22,1	18,8	17,7	16,0	14,8	14,7	10,7	13,6	13,7	12,5	
— Autres .....	7,4	5,7	4,5	2,3	2,4	0,8	1,7	2,6	2,5	6,0	6,0	6,0	5,9	5,9	5,4	
3. Ecus .....	61,1	110,7	33,6	73,0	139,2	165,4	182,4	175,7	157,9	145,4	143,4	134,8	138,9	136,5	139,1	
4. Accords internationaux .....	0,0	0,8	1,0	1,1	1,3	1,6	1,2	1,7	1,4	2,6	2,5	2,7	2,4	2,7	2,4	
5. F.E.C.O.M. ....	0,0	0,0	0,0	0,0	0,0	0,0	0,0	0,0	0,0	0,0	0,0	0,0	0,0	0,0	0,0	
6. C.E.E. : concours financier à moyen terme .....	—	—	—	—	—	—	—	—	—	—	—	—	—	—	—	
7. Obligations .....	40,9	46,2	69,8	75,0	139,3	245,1	320,3	327,4	335,3	378,3	394,8	420,5	436,2	445,1	456,2	
8. Acceptations en francs belges représent. d'exportation .....	40,9	27,2	51,0	49,8	50,7	43,2	43,0	33,9	36,8	31,7	30,3	24,8	24,1	20,0	26,4	
9. Autres : a) en monnaies étrangères .....	1.311,6	1.863,3	2.597,2	2.901,5	3.407,8	4.089,9	4.570,2	4.405,5	4.119,6	4.188,3	3.899,1	3.932,0	4.091,0	4.004,9	4.364,2	
b) en francs belges .....	83,1	100,5	116,1	140,0	167,6	191,5	191,6	204,2	220,3	227,1	231,6	234,6	252,0	240,4	253,1	
Total des créances sur l'étranger .....	1.644,6	2.254,9	2.977,3	3.348,2	4.009,6	4.842,8	5.411,3	5.249,9	4.970,8	5.074,9	4.802,9	4.846,4	5.044,7	4.948,2	5.337,4	(6)
<b>B. Créances sur les organismes nationaux principalement monétaires :</b>																
1. Pièces et billets .....	13,2	12,5	12,8	13,5	13,5	17,0	14,3	15,5	15,8	13,9	16,1	14,0	15,6	14,1	15,3	(1)
2. Autres : a) sur la B.N.B. : — réserve monétaire .....	—	—	—	—	—	—	—	—	—	—	—	—	—	—	—	
— autres .....	0,3	0,4	0,4	0,4	0,3	0,5	0,1	0,1	0,4	0,1	0,1	0,0	0,2	0,1	0,0	
b) sur les organismes publics .....	13,5	15,9	15,4	12,4	13,2	12,5	10,0	16,0	12,7	13,8	15,6	15,5	20,0	13,0	12,6	
c) sur les banques de dépôts .....	202,4	240,6	311,8	403,6	469,7	442,7	501,7	534,0	521,6	* 531,8	* 505,8	* 493,1	* 477,4	* 425,4	* 488,4	
<b>C. Créances sur les autres secteurs nationaux :</b>																
1. Sur l'Etat <sup>1</sup> :																
a) à un an au plus .....	180,4	258,9	365,3	461,2	602,4	589,8	681,1	681,0	673,9	768,0	867,3	869,7	876,7	* 978,4	* 957,7	(7)
b) à plus d'un an : — obligations accessibles à tout placeur .....	357,4	373,4	355,2	415,0	507,0	524,9	612,6	636,8	642,5	* 670,4	* 666,1	* 687,0	* 673,2	* 721,0	* 770,6	(7)
— autres .....	57,9	89,0	123,4	151,3	193,4	286,6	322,0	303,1	304,2	271,9	231,5	* 210,7	* 206,3	* 200,3	* 201,4	(7)
2. Sur les autres pouvoirs publics <sup>2</sup> :																
a) à un an au plus .....	63,1	65,6	55,4	63,3	65,7	87,6	91,6	77,9	86,5	95,8	91,3	* 97,1	* 97,0	* 100,6	* 106,4	(8)
b) à plus d'un an : — obligations accessibles à tout placeur .....	46,3	45,3	47,4	21,0	10,5	15,4	21,7	20,0	19,3	18,8	18,5	* 18,5	* 18,0	* 18,2	* 19,8	(8)
— autres .....	30,1	30,7	36,2	62,4	74,0	101,0	77,8	79,6	77,1	81,3	* 80,7	* 78,4	* 86,2	* 82,6	* 82,8	(8)
3. Sur les entreprises <sup>3</sup> et particuliers :																
a) acceptations bancaires .....	26,1	22,3	29,5	27,2	20,8	18,1	19,0	16,3	17,6	15,2	14,7	15,2	14,0	11,7	12,8	(9)
b) effets commerciaux .....	208,8	207,4	203,7	203,7	213,8	201,4	208,0	191,1	201,7	203,5	209,1	204,0	220,6	* 169,0	* 181,1	(9)
c) avances .....	642,8	718,6	790,1	821,5	863,4	905,0	919,7	904,9	966,6	981,2	1.016,5	1.007,2	1.057,7	* 1.142,6	* 1.225,4	(9)
d) autres créances à un an au plus .....	0,7	8,9	1,3	2,3	0,0	0,0	0,0	0,0	0,3	0,3	0,0	0,0	0,0	0,0	0,0	(11)
e) autres créances à plus d'un an : — obligations accessibles à tout placeur .....	17,8	15,4	16,4	17,7	23,8	23,6	21,3	19,7	18,8	* 19,0	* 20,9	* 19,8	* 19,5	* 18,3	* 17,7	(11)
— autres .....	39,7	38,6	38,4	31,7	34,5	34,0	32,8	30,2	30,1	30,8	27,4	* 29,8	30,5	* 27,8	* 27,4	(11)
4. Sur le Fonds des Rentes : à un an au plus :																
a) avances de la B.N.B. pour le financement de certificats de trésorerie .....	52,5	77,1	149,5	181,1	188,4	200,6	169,8	188,0	182,2	168,5	175,6	191,4	209,4	184,4	136,3	(12)
b) autres .....	24,6	12,3	7,7	10,0	16,2	21,1	12,5	13,9	17,2	11,2	20,3	15,8	18,8	27,6	29,1	(13)
5. Sur les autres intermédiaires financiers <sup>4</sup> :																
a) à un an au plus : — bons de caisse accessibles à tout placeur .....	0,0	0,0	0,0	0,0	0,0	0,0	0,1	0,0	0,0	2,8	0,0	0,0	0,0	0,0	0,0	(14)
— autres .....	9,6	17,9	63,3	74,3	96,5	99,3	125,0	139,2	132,3	113,8	170,3	* 173,3	* 175,0	* 194,3	* 219,0	(14)
b) à plus d'un an : — bons de caisse et oblig. accessibl. à tout placeur .....	65,7	68,4	71,1	75,7	65,1	56,6	53,3	55,4	66,2	69,3	62,1	61,2	* 59,7	* 60,8	* 61,6	(14)
— autres .....	18,7	20,0	37,5	40,9	51,8	60,1	62,2	61,5	61,6	60,7	61,6	63,6	* 73,0	* 74,9	* 76,0	(14)
<b>D. Autres .....</b>	<b>318,6</b>	<b>313,3</b>	<b>385,8</b>	<b>467,2</b>	<b>515,4</b>	<b>635,9</b>	<b>631,1</b>	<b>626,6</b>	<b>659,2</b>	<b>682,5</b>	<b>622,2</b>	<b>645,7</b>	<b>* 666,3</b>	<b>* 639,0</b>	<b>* 635,9</b>	<b>(15)</b>
<b>TOTAL DE L'ACTIF ...</b>	<b>4.034,8</b>	<b>4.907,4</b>	<b>6.094,9</b>	<b>6.905,6</b>	<b>8.049,0</b>	<b>9.176,5</b>	<b>9.999,0</b>	<b>9.860,7</b>	<b>9.678,6</b>	<b>9.899,5</b>	<b>9.696,6</b>	<b>9.757,4</b>	<b>10.059,8</b>	<b>10.052,3</b>	<b>10.614,7</b>	

<sup>1</sup> Y compris la dette indirecte de l'Etat.

<sup>2</sup> Y compris les organismes de sécurité sociale.

<sup>3</sup> Entreprises privées qui ne sont pas des intermédiaires financiers, organismes publics d'exploitation, organismes d'assurance-vie et accidents du travail, et fonds de pension.

<sup>4</sup> Banques d'épargne, sociétés hypothécaires et de capitalisation, intermédiaires financiers publics de crédit.

d) Ensemble des organismes principalement monétaires — Passif — Chiffres annuels et trimestriels

(milliards de francs)

	31-12-79	31-12-80	31-12-81	31-12-82	31-12-83	31-12-84	30-6-85	30-9-85	31-12-85	31-3-86	30-6-86	30-9-86	31-12-86	31-3-87	30-6-87	Colonne du tableau XIII-1 = Bilans intégrés des organismes principalement monétaires - dans laquelle la rubrique est comprise.
<b>A. Engagements envers l'étranger :</b>																
1. Envers le F.M.I. ....	0,1	0,1	0,1	0,2	0,3	0,3	0,3	0,3	0,3	0,3	0,3	0,3	0,3	0,3	0,3	
2. Envers le F.E.C.O.M. ....	27,4	0,0	2,8	18,1	48,2	—	—	—	—	—	—	—	—	—	—	
3. Autres :																
a) en monnaies étrangères .....	1.346,7	1.945,9	2.847,4	3.316,8	4.093,4	4.989,5	5.545,3	5.395,2	5.155,9	5.288,6	5.034,2	5.101,8	5.297,0	5.215,2	5.579,1	
b) en francs belges <sup>1</sup> .....	303,9	360,8	358,0	367,3	375,5	465,3	536,7	511,2	537,7	513,2	574,5	587,9	561,7	596,2	648,7	
c) réserve monétaire : Grand-Duché de Luxembourg ...	—	—	—	—	—	—	—	—	—	—	—	—	—	—	—	
Total des engagements envers l'étranger .....	1.678,1	2.306,8	3.208,3	3.702,4	4.517,4	5.455,1	6.082,3	5.906,7	5.693,9	5.802,1	5.609,0	5.690,0	5.859,0	5.811,7	6.228,1	(6)
<b>B. Engagements envers les organismes nationaux principalement monétaires :</b>																
1. Pièces et billets .....	13,3	12,5	12,8	13,5	13,5	17,0	14,3	15,5	15,8	13,9	16,1	14,0	15,6 *	14,1	15,3	(1)
2. Autres :																
a) envers la B.N.B. ....	3,6	4,3	4,9	4,4	4,6	6,5	4,7	4,1	5,2	5,9	3,5	3,7	4,4	4,3	3,9	
b) envers les organismes publics .....	9,2	3,8	6,6	6,3	3,2	4,8	5,8	5,2	2,6	6,8	8,2	5,3	11,7	4,3	6,7	
c) envers les banques de dépôts :																
— réserve monétaire .....	—	—	—	—	—	—	—	—	—	—	—	—	—	—	—	
— bons de caisse et obligations .....	0,3	0,3	0,3	0,4	0,7	0,8	0,9	0,9	0,9	0,7	0,7	* 0,7	* 0,8	* 0,8	* 0,8	
— autres .....	203,1	248,4	315,8	405,3	474,7	443,6	500,3	539,9	526,2	* 532,3	* 509,0	* 498,8	* 480,8	* 429,1	* 489,6	
<b>C. Engagements envers les autres secteurs nationaux :</b>																
1. Stock monétaire :																
a) encaisses monétaires détenues par les entreprises <sup>2</sup> et particuliers :																
— monnaie fiduciaire .....	371,7	378,9	385,8	384,9	398,8	397,5	410,8	390,1	394,3	389,4	416,8	402,7	415,6	402,9	428,7	(1)
— monnaie scripturale <sup>3</sup> .....	388,8	385,9	403,0	432,3	490,1	480,5	540,9	509,1	530,3	* 538,7	* 602,3	* 551,4	* 582,5	* 594,1	* 657,9	(1)
b) monnaie scripturale détenue par les pouvoirs publics	44,1	41,9	36,1	39,6	42,1	56,2	57,8	40,5	40,1	* 48,0	* 38,0	* 47,7	* 42,3	* 45,9	* 47,9	(1)
2. Autres engagements envers les entreprises et particuliers <sup>4</sup> :																
a) en francs belges :																
— à un an au plus :																
— dépôts en carnets ou livrets ordinaires .....	361,2	362,9	377,5	384,5	423,7	462,7	489,0	500,9	532,2	541,3	553,5	570,5	607,3	626,1	639,8	(2)
— autres dépôts .....	295,9	328,3	347,8	404,5	431,5	467,2	462,0	471,6	484,6	* 514,9	* 490,4	* 524,6	* 560,1	* 587,7	574,1	(2)
— à plus d'un an :																
— dépôts .....	27,4	25,3	23,0	25,4	31,6	32,5	35,2	36,0	37,0	38,0	37,2	38,5	38,4	39,0	41,3	(3)
— bons de caisse et obligations .....	153,0	201,0	245,0	300,2	356,8	393,5	428,2	431,7	444,3	457,3	456,4	450,6	* 451,0	* 452,9	* 456,7	(3)
b) en monnaies étrangères : dépôts à un an au plus ..	37,7	54,1	103,8	125,8	128,6	137,8	133,1	129,2	123,6	138,9	120,1	128,4	113,3	119,5	127,3	(4)
3. Autres engagements :																
a) envers le Trésor .....	0,0	0,0	0,0	0,0	0,0	0,0	0,0	0,0	0,0	0,0	0,0	0,0	0,0	0,0	0,0	(7)
b) envers les autres pouvoirs publics : à un an au plus (dépôts à terme) .....	0,2	0,2	0,3	0,3	0,3	0,3	0,3	0,3	0,3	* 0,3	* 0,3	* 0,3	* 6,0	* 6,0	* 4,3	(8)
c) envers les intermédiaires financiers :																
— le Fonds des Rentes .....	0,0	0,0	0,0	0,0	0,0	0,0	0,0	0,0	0,0	0,0	0,0	0,0	0,0	0,0	0,0	(13)
— organismes d'assurance-vie et accidents du travail, fonds de pension : réserve monétaire .....	—	—	—	—	—	—	—	—	—	—	—	—	—	—	—	(15)
— les autres intermédiaires financiers :																
— réserve monétaire .....	—	—	—	—	—	—	—	—	—	—	—	—	—	—	—	(14)
— autres <sup>5</sup> .....	1,1	12,9	13,4	13,0	15,8	11,6	16,2	14,8	17,2	17,9	13,6	20,6	18,6	22,8	33,3	(14)
<b>D. Autres</b> .....	446,1	539,9	610,5	662,8	715,6	808,9	817,2	864,2	830,1	* 853,1	* 821,5	* 809,6	* 852,4	* 891,1	* 859,0	(15)
<b>TOTAL DU PASSIF</b> ...	4.034,8	4.907,4	6.094,9	6.905,6	8.049,0	9.176,5	9.999,0	9.860,7	9.678,6	9.899,5	9.696,6	9.757,4	10.059,8	10.052,3	10.614,7	

<sup>1</sup> Pour la B.N.B., y compris les engagements en francs belges envers les organismes internationaux autres que le F.M.I. ; pour les autres organismes principalement monétaires, y compris les engagements en francs belges envers les organismes internationaux établis en U.E.B.L.

<sup>2</sup> Entreprises privées autres que principalement monétaires, intermédiaires financiers publics qui ne sont pas des organismes principalement monétaires, et organismes publics d'exploitation.

<sup>3</sup> A l'exclusion du solde créditeur du Fonds des Rentes à la B.N.B., lequel est repris sous C. 3. c).

<sup>4</sup> Y compris les « autres engagements » — sous forme de dépôts, de bons de caisse et obligations — envers les intermédiaires financiers autres que principalement monétaires et les « passifs subordonnés » sous forme d'obligations et d'emprunts.

<sup>5</sup> Des engagements autres que sous forme de dépôts, de bons de caisse et obligations, et de réserve monétaire (cf. note <sup>4</sup>).

### XIII - 3. — ORIGINES DES VARIATIONS DU STOCK MONÉTAIRE AUPRES DES ORGANISMES PRINCIPALEMENT MONÉTAIRES

(Variations en milliards de francs)

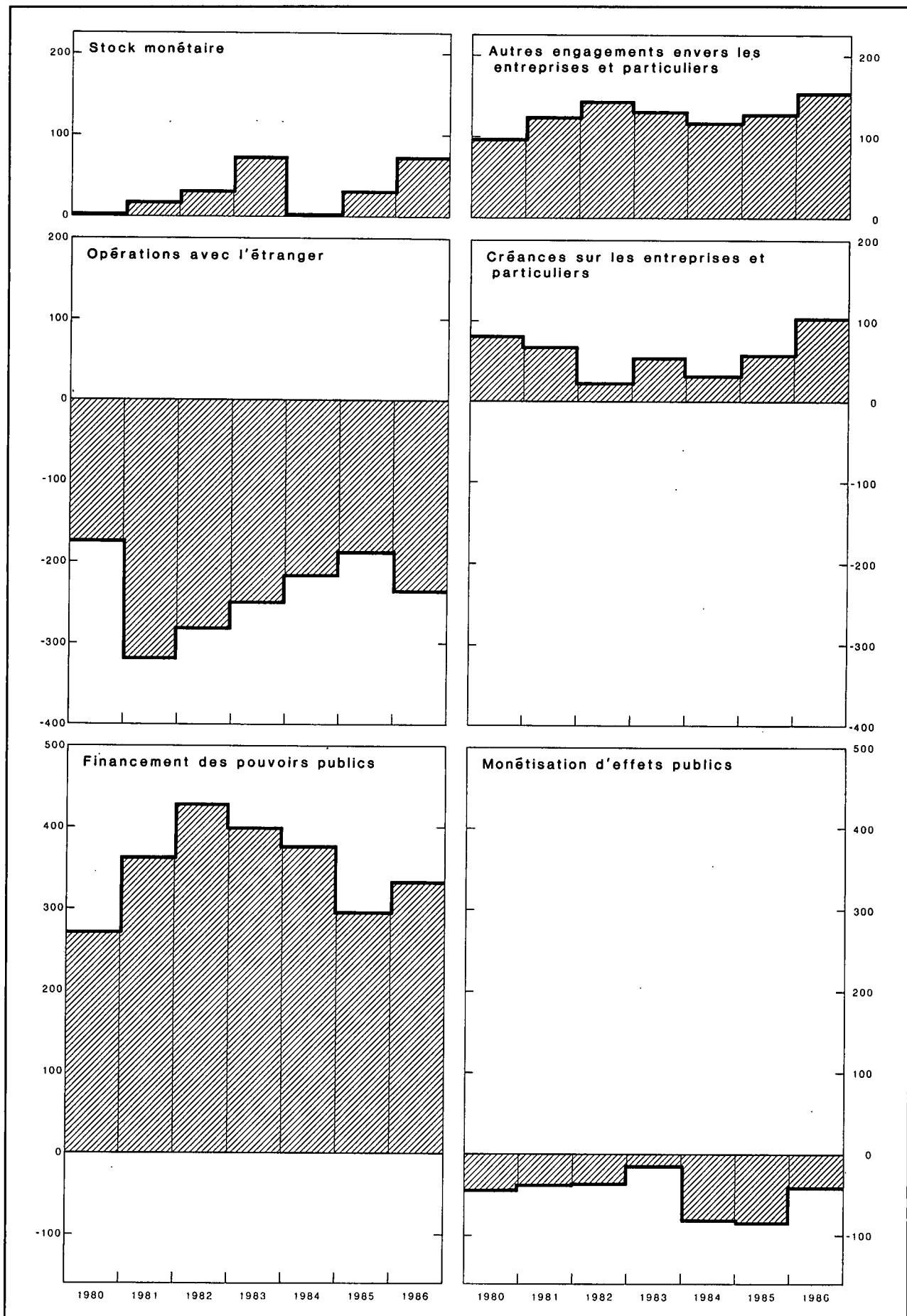



### XIII - 3. — ORIGINES DES VARIATIONS DU STOCK MONETAIRE AUPRES DES ORGANISMES PRINCIPALEMENT MONETAIRES

(milliards de francs)

Périodes	Stock monétaire	Autres engagements envers les entreprises et particuliers <sup>1</sup>			Total  (5) = (1) à (4) (6) à (16)	Opérations avec l'étranger (solde courant + opérations en capital des entreprises <sup>2</sup> et particuliers) <sup>3</sup>	Créances sur les entreprises <sup>4</sup> et particuliers		Refinancement en dehors des organismes principalement monétaires (augmentation : -) <sup>7</sup>		Financement des pouvoirs publics		Monétisation d'effets publics		Créances sur des intermédiaires financiers autres que principalement monétaires <sup>10</sup>	Divers <sup>11</sup>
		En francs belges		En monnaies étrangères (dépôts à un an au plus)			Crédits d'escompte, d'avances et d'acceptation <sup>5</sup>	Obligations <sup>6</sup>	de crédits commerciaux à l'étranger mobilisés auprès des banques belges	de crédits d'escompte et d'acceptation aux entreprises et particuliers	Etat <sup>8</sup>	Autres pouvoirs publics <sup>9</sup>	achats sur le marché par les organismes principalement monétaires	par l'intermédiaire du Fonds des Rentes		
		A un an au plus (dépôts)	A plus d'un an (dépôts, bons de caisse et obligations)													
	(1)	(2)	(3)	(4)	(6)	(7)	(8)	(9)	(10)	(11)	(12)	(13)	(14)	(15)	(16)	
1979 .....	+ 19,8	+ 62,8	+ 25,7	+ 8,0	+ 116,3	- 162,6	+ 142,6	- 0,2	- 7,8	- 1,0	+ 153,7	+ 31,8	- 44,5	+ 5,8	+ 0,9	- 2,4
1980 .....	+ 2,0	+ 34,1	+ 45,9	+ 16,4	+ 98,4	- 175,5	+ 74,4	+ 6,8	- 13,4	- 3,9	+ 263,0	+ 6,2	- 29,9	- 14,8	+ 1,1	- 15,6
1981 .....	+ 18,2	+ 34,1	+ 41,8	+ 49,8	+ 143,9	- 319,8	+ 72,2	- 5,0	+ 6,5	+ 2,8	+ 357,5	+ 5,4	- 29,4	- 9,7	+ 66,0	- 2,6
1982 .....	+ 31,8	+ 63,7	+ 57,6	+ 22,0	+ 175,1	- 282,8	+ 24,3	- 2,0	- 2,9	+ 4,9	+ 408,1	+ 20,5	- 29,1	- 9,2	+ 43,3	0,0
1983 .....	+ 74,3	+ 66,1	+ 62,7	+ 2,9	+ 206,0	- 250,0	+ 46,5	+ 9,3	- 5,1	- 1,0	+ 397,3	+ 2,7	- 26,7	+ 10,9	+ 25,9	- 3,8
1984 .....	+ 3,2	+ 74,8	+ 37,5	+ 9,1	+ 124,6	- 216,5	+ 30,8	+ 2,0	- 1,4	- 4,3	+ 331,5	+ 61,3	- 78,0	- 19,1	+ 18,4	- 0,1
1985 .....	+ 30,6	+ 86,9	+ 55,6	- 14,2	+ 158,9	- 188,2	+ 62,2	- 3,8	+ 10,8	- 0,8	+ 311,8	- 15,8	- 77,6	- 6,5	+ 41,1	+ 25,7
1986 .....	+ 75,8	+ 156,3	+ 7,9	* - 10,3	* + 229,7	* - 235,3	+ 103,4	* + 1,9	+ 3,1	+ 3,1	* + 326,4	* + 8,3	* - 48,6	+ 7,1	* + 50,9	* + 9,4
1985 2 <sup>e</sup> trimestre .	+ 93,8	- 30,3	+ 21,9	- 10,8	+ 74,6	- 67,5	+ 37,9	- 2,9	+ 9,2	0,0	+ 116,8	+ 27,9	- 20,9	- 2,8	+ 4,3	- 27,4
3 <sup>e</sup> trimestre .	- 69,8	+ 21,4	+ 4,4	- 3,9	- 47,9	- 54,2	- 31,9	- 0,9	+ 0,7	- 2,6	+ 52,0	- 11,5	- 25,6	+ 10,3	+ 17,2	- 1,4
4 <sup>e</sup> trimestre .	+ 25,1	+ 44,4	+ 13,8	- 5,6	+ 77,7	- 30,2	+ 72,6	0,0	+ 6,1	+ 1,0	+ 12,7	+ 6,4	- 18,4	- 11,6	+ 1,5	+ 37,6
1986 1 <sup>er</sup> trimestre .	+ 11,4	+ 39,3	+ 13,8	+ 15,3	+ 79,8	- 52,3	+ 14,9	+ 0,7	- 4,1	- 0,8	* + 127,4	* + 12,2	* - 18,3	- 2,1	- 11,4	* + 13,6
2 <sup>e</sup> trimestre .	+ 81,0	- 12,2	- 1,8	- 18,8	+ 48,2	- 114,7	+ 39,3	- 0,6	+ 5,7	+ 1,0	* + 84,2	* - 6,2	* - 10,9	+ 19,2	+ 52,4	* - 21,2
3 <sup>e</sup> trimestre .	- 55,3	+ 51,1	- 4,5	+ 8,3	- 0,4	- 39,2	- 15,6	+ 1,1	+ 2,1	+ 1,7	* + 21,8	* + 3,4	* - 6,3	- 6,0	* - 2,9	* + 39,5
4 <sup>e</sup> trimestre .	+ 38,7	+ 78,1	+ 0,4	* - 15,1	* + 102,1	* - 29,1	+ 64,8	* + 0,7	- 0,6	+ 1,2	* + 93,0	* - 1,1	* - 13,1	- 4,0	* + 12,8	* - 22,5
1987 1 <sup>er</sup> trimestre .	+ 2,3	+ 46,5	+ 2,5	* + 6,2	* + 57,5	* - 44,6	+ 34,4	* - 2,7	+ 1,7	- 3,4	* + 120,8	* - 0,7	* - 8,6	- 12,9	* + 19,5	* - 46,0
2 <sup>e</sup> trimestre .	+ 91,7	+ 0,1	+ 6,0	* + 7,8	* + 105,6	* - 2,0	+ 92,9	* - 0,4	+ 0,1	+ 3,1	* + 42,6	* + 4,7	* - 3,9	+ 15,3	* + 16,3	* - 63,1

N.B. — Pour la méthode d'élaboration, voir note sub tableau XIII-1.

<sup>1</sup> Y compris les « autres engagements » — sous forme de dépôts, bons de caisse et obligations — envers les intermédiaires financiers autres que principalement monétaires et les « passifs subordonnés » sous forme d'obligations et d'emprunts.

<sup>2</sup> Entreprises privées autres que principalement monétaires, intermédiaires financiers publics qui ne sont pas des organismes principalement monétaires, et organismes publics d'exploitation.

<sup>3</sup> Ces chiffres ont été calculés sur base du mouvement des avoirs extérieurs nets en monnaies étrangères, lequel a été converti en francs belges au cours de change de la période; ils ne comprennent pas les variations comptables que la contrevaletur en francs belges des encours en monnaies étrangères existant au début de la période peut avoir subies par suite de modifications dans les cours de change durant la période.

<sup>4</sup> Entreprises privées qui ne sont pas des intermédiaires financiers, organismes publics d'exploitation, organismes d'assurance-vie et accidents du travail et fonds de pension.

<sup>5</sup> Variation de l'encours utilisé des crédits d'escompte, d'avances et d'acceptation (à l'exclusion des effets qui servent à la mobilisation de créances commerciales sur l'étranger) accordés à leur origine par les organismes principalement monétaires.

<sup>6</sup> Y compris les certificats à un an au plus émis par les organismes publics d'exploitation.

<sup>7</sup> Il s'agit d'un refinancement net : crédits accordés à leur origine par les organismes principalement monétaires et refinancés par eux auprès d'autres intermédiaires financiers moins crédits accordés à leur origine par ces derniers et refinancés par eux auprès des organismes principalement monétaires.

<sup>8</sup> Y compris la dette indirecte de l'Etat.

<sup>9</sup> Y compris les organismes de sécurité sociale et sous déduction des engagements non monétaires envers les autres pouvoirs publics.

<sup>10</sup> Sous déduction des engagements envers des intermédiaires financiers autres que principalement monétaires sous une forme autre que des dépôts ou des bons de caisse et obligations et les « passifs subordonnés » sous forme d'obligations et d'emprunts.

<sup>11</sup> Y compris les variations comptables que la contrevaletur en francs belges des encours en monnaies étrangères existant au début de la période peut avoir subies par suite de modifications dans les cours de change durant la période.

### XIII - 4a. — STOCK MONETAIRE AUPRES DES ORGANISMES PRINCIPALEMENT MONETAIRES

(milliards de francs)

Fin de période	Encaisses monétaires détenues par les entreprises <sup>1</sup> et particuliers							Monnaie scripturale détenue par les pouvoirs publics <sup>6</sup>	Total général	
	Monnaie fiduciaire			Monnaie scripturale			Total			
	Billets et pièces du Trésor <sup>2</sup>	Billets de la B.N.B.	Stock de monnaie fiduciaire <sup>3</sup>	Auprès de la B.N.B. <sup>4</sup>	Auprès des organismes publics <sup>5</sup>	Auprès des banques				Total
(1)	(2)	(3)	(4)	(5)	(6)	(7) = (4) à (6)	(8) = (3) + (7)	(9)	(10) = (8) + (9)	
1978 .....	12,2	359,9	360,9	0,8	91,3	291,7	383,8	744,7	40,2	784,9
1979 .....	12,7	371,8	371,8	0,7	91,3	296,8	388,8	760,6	44,1	804,7
1980 .....	14,7	376,1	378,9	0,4	91,8	293,7	385,9	764,8	41,9	806,7
1981 .....	15,7	382,2	385,8	0,9	95,2	306,9	403,0	788,8	36,1	824,9
1982 .....	15,4	382,2	384,9	0,4	97,3	334,5	432,2	817,1	39,6	856,7
1983 .....	15,4	395,9	398,8	0,2	96,2	393,7	490,1	888,9	42,1	931,0
1984 .....	15,6	398,2	397,5	0,3	86,8	393,4	480,5	878,0	56,2	934,2
1985 Mars .....	15,5	385,1	388,5	0,2	102,5	386,1	488,8	877,3	38,4	915,7
Juin .....	15,1	409,2	410,8	0,3	109,5	431,1	540,9	951,7	57,8	1.009,5
Septembre .....	14,3	389,7	390,1	0,2	95,6	413,2	509,0	899,1	40,5	939,6
Décembre .....	14,4	394,7	394,3	0,2	102,2	427,4	529,8	924,1	40,6	964,7
1986 Mars .....	14,3	387,8	389,4	0,3	106,9	431,0	538,2	927,6	48,4	976,0
Juin .....	14,8	417,2	416,8	0,3	120,4	481,1	601,8	1.018,6	38,4	1.057,0
Juillet .....	14,9	403,3	405,8	0,2	116,1	445,9	562,2	968,0	45,2	1.013,2
Août .....	14,9	402,8	406,1	0,3	116,4	426,6	543,3	949,4	46,3	995,7
Septembre .....	14,9	400,6	402,7	0,2	106,4	444,4	551,0	953,7	48,0	1.001,7
Octobre .....	14,9	403,4	406,0	0,3	117,2	440,5	558,0	964,0	52,3	1.016,3
Novembre .....	14,9	404,2	407,1	0,2	113,7	445,5	559,4	966,5	53,3	1.019,8
Décembre .....	15,1	415,1	415,6	0,2	*112,9	469,5	*582,6	*998,2	*42,3	1.040,5
1987 Janvier .....	14,9	398,3	401,4	0,3	*140,1	*466,5	*606,9	*1.008,3	*41,3	1.049,6
Février .....	14,5	402,1	404,3	0,5	*114,3	*447,6	*562,4	*966,7	*40,0	1.006,7
Mars .....	14,5	401,1	402,9	0,3	*118,2	*476,0	*594,5	*997,4	*45,4	1.042,8
Avril .....	14,6	409,8	411,5	0,3	*132,8	*473,2	*606,3	*1.017,8	*49,8	1.067,6
Mai .....	14,7	428,2	428,6	0,2	*121,2	*489,0	*610,4	*1.039,0	*44,8	1.083,8
Juin .....	14,3	428,5	428,7	0,3	*128,0	*529,6	*657,9	*1.086,6	*47,9	1.134,5

<sup>1</sup> Entreprises privées autres que principalement monétaires, intermédiaires financiers publics qui ne sont pas des organismes principalement monétaires, et organismes publics d'exploitation.

<sup>2</sup> Sous déduction des billets et pièces du Trésor détenus par la B.N.B.

<sup>3</sup> Total des colonnes (1) et (2), sous déduction des billets et pièces du Trésor et des billets de la B.N.B. détenus par les organismes publics monétaires et les banques.

<sup>4</sup> Le solde créditeur du Fonds des Rentes à la B.N.B. n'est pas considéré comme étant de la monnaie scripturale.

<sup>5</sup> O.C.P. et Crédit Communal de Belgique.

<sup>6</sup> Le compte ordinaire du Trésor à la B.N.B. n'est pas considéré comme étant de la monnaie scripturale.

### XIII - 4b. — STOCK MONETAIRE TOTAL

(milliards de francs)

Fin de période	Encaisses monétaires détenues par les entreprises <sup>1</sup> et particuliers				Monnaie scripturale détenue par les pouvoirs publics			Total général	
	Monnaie fiduciaire <sup>2</sup>	Monnaie scripturale		Total	auprès des organismes principalement monétaires	auprès des autres intermédiaires financiers	Total		
		Auprès des organismes principalement monétaires	Auprès des autres intermédiaires financiers						Total
(1)	(2)	(3)	(4) = (2) + (3)	(5) = (1) + (4)	(6)	(7)	(8) = (6) + (7)	(9) = (5) + (8)	
1978 .....	354,9	380,3	55,0	435,3	790,2	40,2	6,0	46,2	836,4
1979 .....	364,4	384,4	67,2	451,6	816,0	44,1	8,6	52,7	868,7
1980 .....	370,8	381,6	67,8	449,4	820,2	41,9	6,6	48,5	868,7
1981 .....	375,2	397,5	80,4	477,9	853,1	36,1	6,9	43,0	896,1
1982 .....	374,2	425,2	88,6	513,8	888,0	39,6	8,8	48,4	936,4
1983 .....	390,2	477,2	96,5	573,7	963,9	42,1	12,3	54,4	1.018,3
1984 .....	385,4	459,3	104,1	563,4	948,8	56,1	8,0	64,1	1.012,9
1985 Mars .....	376,6	465,5	106,5	572,0	948,6	38,4	15,3	53,7	1.002,3
Juin .....	400,2	519,5	124,2	643,7	1.043,9	57,8	15,7	73,5	1.117,4
Septembre .....	382,3	489,2	118,4	607,6	989,9	40,5	13,7	54,2	1.044,1
Décembre .....	383,5	508,3	107,9	616,2	999,7	40,6	15,4	56,0	1.055,7
1986 Mars .....	379,2	514,9	103,9	618,8	998,0	48,4	12,8	61,2	1.059,2
Juin .....	405,8	579,6	122,2	701,8	1.107,6	38,4	18,9	57,3	1.164,9
Septembre .....	394,1	532,5	121,4	653,9	1.048,0	48,1	20,8	68,9	1.116,9
Décembre .....	403,6	562,4	120,9	683,3	1.086,9	42,3	14,8	57,1	1.144,0
1987 Mars .....	392,8	570,4	124,0	694,4	1.087,2	45,5	9,1	54,6	1.141,8
Juin .....	417,6	635,0	137,5	772,5	1.190,1	47,9	19,6	67,5	1.257,6

<sup>1</sup> Entreprises privées qui n'ont pas d'engagements monétaires, intermédiaires financiers publics qui n'ont pas d'engagements monétaires, et organismes publics d'exploitation.

<sup>2</sup> Colonne (3) du tableau XIII-4a, sous déduction des billets et pièces du Trésor et des billets de la B.N.B. détenus par les intermédiaires financiers qui, sans être des organismes principalement monétaires, ont des engagements monétaires.

**XIII - 5a — AVOIRS EXTERIEURS NETS DES ORGANISMES PRINCIPALEMENT MONETAIRES**

(milliards de francs)

Périodes	Montants à fin de période <sup>1</sup>			Variations <sup>2</sup>						Variations	
	B.N.B.	Autres organismes principalement monétaires	Total	Avoirs extérieurs nets après ajustement statistique			Opérations en capital des pouvoirs publics avec l'étranger <sup>3</sup>	Refinancement en dehors des organismes principalement monétaires de crédits commerciaux sur l'étranger <sup>4</sup> (augmentation : -)	Opérations avec l'étranger <sup>5</sup> (solde courant + opérations en capital des entreprises et particuliers)	Différence entre les données de la balance des paiements [col. (11)] et celles des organismes principalement monétaires [col. (6)] <sup>6</sup>	Avoirs extérieurs nets suivant la balance des paiements de l'U.E.B.L. <sup>7</sup>
				B.N.B.	Autres organismes principalement monétaires	Total					
(1)	(2)	(3) = (1) + (2)	(4)	(5)	(6)	(7)	(8)	(9) = (6) - (7) - (8)	(10)	(11)	
1979 .....	232,2	- 265,7	- 33,5	- 35,1	-120,0	-155,1	+ 15,3	- 7,8	-162,6	+ 32,6	-122,5
1980 .....	332,3	- 384,2	- 51,9	+ 11,8	-113,7	-101,9	+ 87,0	- 13,4	-175,5	+ 18,4	- 83,5
1981 .....	274,1	- 505,1	-231,0	- 71,5	-103,2	-174,7	+138,7	+ 6,4	-319,8	+ 88,5	- 86,2
1982 .....	238,1	- 592,3	-354,2	- 37,1	- 57,1	- 94,2	+191,5	- 2,9	-282,8	+ 89,4	- 4,8
1983 .....	266,2	- 773,9	-507,7	- 24,2	-130,1	-154,3	+100,8	- 5,1	-250,0	+ 94,4	- 59,9
1984 .....	317,3	- 929,6	-612,3	+ 48,3	-125,6	- 77,3	+140,6	- 1,4	-216,5	+ 62,4	- 14,9
1985 .....	296,7	-1.019,8	-723,1	- 3,5	-130,6	-134,1	+ 43,3	+ 10,8	-188,2	+ 87,5	- 46,6
1986 .....	272,0	-1.086,3	-814,3	- 6,3	-109,6	-115,9	+ 16,3	+ 3,1	-235,3	+118,3	+ 2,4
1985 2 <sup>e</sup> trimestre .	341,6	-1.012,6	-671,0	+ 14,5	- 52,9	- 38,4	+ 19,9	+ 9,2	- 67,5	+ 11,7	- 26,7
3 <sup>e</sup> trimestre .	306,0	- 962,9	-656,9	- 32,2	- 5,1	- 37,3	+ 16,2	+ 0,7	- 54,2	- 1,5	- 38,8
4 <sup>e</sup> trimestre .	296,7	-1.019,8	-723,1	+ 5,9	- 42,9	- 37,0	- 12,9	+ 6,1	- 30,2	+ 52,6	+ 15,6
1986 1 <sup>er</sup> trimestre .	282,1	-1.009,3	-727,2	- 4,9	- 12,7	- 17,6	+ 38,8	- 4,1	- 52,3	+ 35,6	+ 18,0
2 <sup>e</sup> trimestre .	309,3	-1.115,4	-806,1	+ 28,2	-114,7	- 86,5	+ 22,5	+ 5,7	-114,7	+ 32,4	- 54,1
3 <sup>e</sup> trimestre .	267,6	-1.111,3	-843,7	- 30,6	- 11,0	- 41,6	- 4,5	+ 2,1	- 39,2	+ 65,7	+ 24,1
4 <sup>e</sup> trimestre .	272,0	-1.086,3	-814,3	+ 1,0	+ 28,8	+ 29,8	+ 59,5	- 0,6	* - 29,1	- 15,4	+ 14,4
1987 1 <sup>er</sup> trimestre .	277,4	-1.140,9	-863,5	+ 2,1	- 71,4	- 69,3	* - 26,4	+ 1,7	* - 44,6	+ 16,0	- 53,3
2 <sup>e</sup> trimestre .	346,8	-1.237,5	-890,7	+ 75,7	* - 10,9	* + 64,8	* + 66,7	+ 0,1	* - 2,0	.	.

<sup>1</sup> Une ventilation des avoirs extérieurs nets par principaux types de créances et d'engagements est donnée au tableau XIII-2.

<sup>2</sup> Non compris les variations comptables que des modifications de cours de change peuvent avoir provoquées dans la contre-valeurs en francs belges des encours en monnaies étrangères.

<sup>3</sup> Ces montants comprennent notamment les emprunts à l'étranger de l'Etat, du Fonds des Routes, des pouvoirs publics subordonnés et des paraétatiques administratifs.

<sup>4</sup> Crédits mobilisés auprès des banques belges.

<sup>5</sup> Ce sont les chiffres de cette colonne, calculés comme le montre le présent tableau, qui sont repris à la colonne (6) du tableau XIII-3.

<sup>6</sup> Cette différence est égale à :

— variations des avoirs extérieurs nets des organismes principalement monétaires de l'U.E.B.L. résultant des variations des avoirs ou engagements nets des banques luxembourgeoises vis-à-vis des pays autres que la Belgique et des institutions internationales établies en U.E.B.L. [ces variations sont comprises dans la colonne (11), mais non dans la colonne (6)].

— moins, a) variations des avoirs nets des banques belges vis-à-vis des résidents luxembourgeois; b) variations des effets publics luxembourgeois détenus par la B.N.B. [ces variations sont comprises dans la colonne (6) mais non dans la colonne (11)].

<sup>7</sup> Cf. tableaux IX-1, 2, 3 et 4, rubrique 7.2.

# XIII - 5b. — RESERVES DE CHANGE NETTES AU COMPTANT ET A TERME DE LA BANQUE NATIONALE DE BELGIQUE <sup>1</sup>

(milliards de francs)

Périodes	Montants à fin de période												Variations aux cours de change des transactions <sup>8</sup>
	Avoirs bruts au comptant						Engagements bruts au comptant				Avoirs ou engagements (-) nets à terme <sup>7</sup>	Total des réserves de change nettes	
	Encaisse en or	Avoirs détenus auprès du F.M.I. <sup>2</sup>	C.E.E. <sup>3</sup>	Monnaies étrangères	Accords internationaux <sup>4</sup>	Total	A vue <sup>5</sup>	A échéance déterminée <sup>6</sup>	A échéance indéterminée : DTS, allocation cumulative nette	Total			
(1)	(2)	(3)	(4)	(5)	(6) = (1) à (5)	(7)	(8)	(9)	(10) = (7) à (9)	(11)	(12) = (6) - (10) + (11)	(13)	
1979	58,3	48,7	61,1	75,5	0,0	243,6	6,1	27,4	14,7	48,2	- 76,4	119,0	- 39,2
1980	58,2	48,0	110,7	114,8	0,8	332,5	7,1	0,0	19,2	26,3	- 125,4	180,8	+ 44,2
1981	58,2	50,4	33,6	112,0	1,0	255,2	9,5	2,8	23,6	35,9	- 123,9	95,4	- 93,3
1982	58,2	49,6	73,0	49,4	1,1	231,3	6,7	18,1	23,6	48,4	- 130,9	52,0	- 37,5
1983	58,2	45,5	139,2	47,5	1,3	291,7	6,9	48,2	23,6	78,7	- 171,9	41,1	- 22,1
1984	58,2	47,9	165,4	40,0	1,6	313,1	6,5	0,0	23,6	30,1	- 167,7	115,3	+ 67,2
1985	58,2	41,3	157,9	29,4	1,4	288,2	7,0	0,0	23,6	30,6	- 138,5	119,1	- 8,4
1986	58,2	41,9	138,9	34,7	2,4	276,1	6,1	0,0	23,6	29,7	- 120,5	125,9	+ 7,2
1985 2 <sup>e</sup> trimestre	58,2	44,4	182,4	45,9	1,2	332,1	5,6	0,0	23,6	29,2	- 161,4	141,5	+ 10,7
3 <sup>e</sup> trimestre	58,2	43,3	175,7	24,0	1,7	302,9	6,2	0,0	23,6	29,8	- 162,3	110,8	- 32,3
4 <sup>e</sup> trimestre	58,2	41,3	157,9	29,4	1,4	288,2	7,0	0,0	23,6	30,6	- 138,5	119,1	+ 5,6
1986 1 <sup>er</sup> trimestre	58,2	43,3	145,4	30,1	2,6	279,6	5,7	0,0	23,6	29,3	- 127,2	123,1	+ 2,4
2 <sup>e</sup> trimestre	58,2	43,0	143,4	58,9	2,5	306,0	5,1	0,0	23,6	28,7	- 152,4	124,9	+ 0,8
3 <sup>e</sup> trimestre	58,2	38,8	134,8	35,7	2,7	270,2	5,1	0,0	23,6	28,7	- 116,5	125,0	+ 2,4
4 <sup>e</sup> trimestre	58,2	41,9	138,9	34,7	2,4	276,1	6,1	0,0	23,6	29,7	- 120,5	125,9	+ 1,6
1987 1 <sup>er</sup> trimestre	58,1	40,5	136,5	45,5	2,7	283,3	6,4	0,0	23,6	30,0	- 121,3	132,0	+ 0,7
2 <sup>e</sup> trimestre	57,7	38,3	139,1	108,4	2,4	345,9	6,7	0,0	23,6	30,3	- 119,1	196,5	+ 70,9
1986 Août	58,2	38,2	134,8	40,3	2,7	274,2	4,7	0,0	23,6	28,3	- 121,7	124,2	+ 2,4
Septembre	58,2	38,8	134,8	35,7	2,7	270,2	5,1	0,0	23,6	28,7	- 116,5	125,0	- 1,1
Octobre	58,2	40,2	138,9	35,3	2,7	275,3	5,1	0,0	23,6	28,7	- 120,7	125,9	+ 1,0
Novembre	58,2	41,7	138,9	34,0	2,7	275,5	5,1	0,0	23,6	28,7	- 120,7	126,1	+ 0,5
Décembre	58,2	41,9	138,9	34,7	2,4	276,1	6,1	0,0	23,6	29,7	- 120,5	125,9	+ 0,1
1987 Janvier	58,2	41,0	136,5	37,6	2,4	275,7	7,5	0,0	23,6	31,1	- 120,4	124,2	- 3,7
Février	58,2	39,5	136,5	38,4	2,7	275,3	5,7	0,0	23,6	29,3	- 118,3	127,7	+ 5,3
Mars	58,1	40,5	136,5	45,5	2,7	283,3	6,4	0,0	23,6	30,0	- 121,3	132,0	- 0,9
Avril	57,7	40,4	139,0	66,8	2,7	306,6	5,8	0,0	23,6	29,4	- 119,8	157,4	+ 27,4
Mai	57,7	38,3	139,1	72,0	2,8	309,9	5,6	0,0	23,6	29,2	- 119,4	161,3	+ 12,5
Juin	57,7	38,3	139,1	108,4	2,4	345,9	6,7	0,0	23,6	30,3	- 119,1	196,5	+ 31,0
Juillet	57,7	36,4	143,8	118,2	2,9	359,0	5,2	0,0	23,6	28,8	- 121,1	209,1	+ 8,4
Août	57,7	34,7	143,8	120,5	2,9	359,6	5,8	0,0	23,6	29,4	- 120,3	209,9	+ 1,2

<sup>1</sup> Evaluées aux cours comptables utilisés dans le bilan officiel de la B.N.B. Non compris les avoirs et engagements éventuels vis-à-vis du Grand-Duché de Luxembourg.

<sup>2</sup> Comprennent a) les droits que possède l'Etat belge comme membre du F.M.I. et que la B.N.B. a été autorisée, par la loi du 9 juin 1969, à comptabiliser dans ses écritures comme avoirs propres, moyennant la prise en charge par elle des obligations incombant à l'Etat belge dans ce domaine, et b) les avances octroyées par la B.N.B. pour son compte propre au Fonds, au titre du « mécanisme pétrolier », de la « facilité de financement supplémentaire » et de la « politique d'accès élargi », en vertu d'accords conclus avec le Fonds et approuvés par le Gouvernement.

<sup>3</sup> Comprennent les Ecus, ainsi que éventuellement la créance sur le F.E.C.O.M. au titre du financement à très court terme d'interventions intracommunautaires et le concours financier à moyen terme accordé par l'Etat belge et financé pour le compte de celui-ci par la B.N.B.

<sup>4</sup> Comprennent les avances en francs belges consenties en vertu d'accords de paiement conclus par la Belgique avec des pays en dehors de la C.E.E. et dont l'exécution est régie par la convention du 15 juin 1972 entre l'Etat et la B.N.B.

<sup>5</sup> Comprennent les montants inscrits aux comptes des banques centrales ou des gouvernements des pays qui bénéficient d'une aide financière dans le cadre des accords bilatéraux de prêt conclus par l'Etat, les autres engagements de la B.N.B. en francs belges envers l'étranger, en particulier envers les banques centrales et les institutions européennes, ainsi que les engagements à vue en monnaies étrangères.

<sup>6</sup> Comprennent les engagements de la B.N.B. envers le F.E.C.O.M. découlant du financement à très court terme des interventions de soutien du franc belge.

<sup>7</sup> Comprennent 20 p.c. de l'encaisse en or et des avoirs bruts en dollars, dont la Banque a fait apport au F.E.C.O.M. sous la forme de crédits croisés contre Ecus, et les Ecus revendus à terme au F.E.C.O.M. dans le cadre de ces mêmes crédits, ainsi que les monnaies étrangères à recevoir de résidents et à leur livrer.

<sup>8</sup> Non compris les variations comptables que des modifications de cours de change peuvent avoir provoquées dans la contre-valeur en francs belges des encours en monnaies étrangères. Compte tenu, de plus, d'un ajustement qui vise à attribuer à la période suivante les transactions intervenues pendant une période, mais n'ayant pas encore été liquidées pendant cette dernière. Les chiffres de cette colonne correspondent à ceux de la rubrique « Total 1 à 8 » du tableau IX-5.

### XIII - 6. — ENCOURS UTILISES DES CREDITS D'ESCOMPTE, D'AVANCES ET D'ACCEPTATION ACCORDES A LEUR ORIGINE PAR LES BANQUES DE DEPOTS AUX ENTREPRISES ET PARTICULIERS ET A L'ETRANGER

#### Destination économique apparente

(milliards de francs)

Fin de période	Crédits aux entreprises et particuliers						Crédits à l'étranger				Total général (11) = (6) + (10)
	Financements spécifiques				Crédits dont la destination économique n'a pu être identifiée (5)	Total (6) = (1) à (5)	Finance-ment spéci-fique de délais de paiement à l'exportation (7)	Crédits dont la destination économique n'a pu être identifiée		Total (10) = (7) à (9)	
	d'investisse-ments in-dustriels, agricoles et artisanaux <sup>1</sup> (1)	de la con-struction et de transac-tions immo-bilières <sup>2</sup> (2)	de ventes et prêts à tempé-rament <sup>3</sup> (3)	d'importa-tions (4)				Crédits de caisse <sup>4</sup> (8)	Autres (9)		
1979 .....	78,2	152,7	114,9	39,4	499,0	884,2	119,0	247,4	16,3	382,7	1.266,9
1980 .....	91,6	168,4	115,6	31,4	551,6	958,6	126,0	381,5	11,7	519,2	1.477,8
1981 .....	101,8	173,0	107,0	37,5	611,9	1.031,2	142,7	572,2	14,0	728,9	1.760,1
1982 .....	112,3	170,5	105,1	32,2	634,9	1.055,0	153,2	685,5	11,8	850,5	1.905,5
1983 <sup>5</sup> .....	122,8	170,7	105,3	28,3	674,7	1.101,8	157,8	781,1	16,2	955,1	2.056,9
1984 .....	139,4	173,2	111,4	23,4	685,4	1.132,8	160,2	922,3	18,4	1.100,9	2.233,7
1985 Mars <sup>5</sup> .....	144,1	172,1	111,5	25,0	663,8	1.116,5	161,1	906,1	13,9	1.081,1	2.197,6
Juin <sup>5</sup> .....	146,0	175,4	118,5	24,0	690,5	1.154,5	154,4	936,4	15,7	1.106,5	2.261,0
Septembre ..	149,8	175,4	117,9	21,9	657,6	1.122,6	147,1	890,0	13,6	1.050,7	2.173,3
Décembre ...	154,2	180,9	128,3	21,9	709,8	1.195,1	146,6	817,2	14,0	977,8	2.172,9
1986 Mars .....	156,8	184,0	124,4	19,9	724,9	1.210,0	144,0	806,9	13,2	964,1	2.174,1
Juin .....	164,6	189,4	143,6	19,1	732,6	1.249,3	139,3	794,2	13,4	946,9	2.196,2
Septembre *	183,8	188,0	141,8	19,3	700,8	1.233,7	.	771,5	.	916,0	2.149,7
Décembre . *	194,0	198,4	146,6	17,5	742,0	1.298,5	.	764,4	.	910,1	2.208,6
1987 Mars .....	215,4	211,8	140,7	17,0	748,6	1.333,5	.	747,4	.	886,3	2.219,8
Juin .....	229,8	218,5	168,5	17,6	790,2	1.424,6	.	794,4	.	932,0	2.356,6

<sup>1</sup> Crédits octroyés dans le cadre des lois des 24 mai 1959, 17 juillet 1959, 18 juillet 1959, 15 février 1961, 14 juillet 1966 et 30 décembre 1970 (crédits subsidiés et/ou garantis), ainsi que crédits non « subsidiés et/ou garantis » dont une partie au moins a une durée initiale de 2 ans ou plus à condition toutefois qu'il ne s'agisse ni de crédits purement commerciaux, ni de crédits finançant principalement la construction ou l'achat d'immeubles d'habitation, de bureaux, d'écoles, de cliniques, etc.

<sup>2</sup> Crédits à des entreprises ayant pour objet social la construction immobilière et/ou la réalisation de travaux de génie civil, crédits à des sociétés immobilières et crédits qui ont pour destination principale le financement de l'achat ou de la construction d'immeubles d'habitation, de bureaux, d'écoles, de cliniques, etc.

<sup>3</sup> Crédits aux acheteurs et vendeurs à tempérament (que les banques soient intervenues

ou non dans le contrat de vente), prêts personnels consentis directement par les banques et crédits octroyés par les banques aux sociétés de financement.

<sup>4</sup> Y compris les promesses sur l'étranger, qui au tableau XIII-7 sont comprises dans la colonne (2) « Effets commerciaux ».

<sup>5</sup> Y compris les effets venus à échéance au dernier jour du mois et n'ayant pu être encaissés parce que ce jour était un samedi ou un jour férié.

N.B. Pour la méthode d'élaboration : voir *Bulletin d'Information et de Documentation*, XLII<sup>e</sup> année, tome II, n° 3, septembre 1967, p. 241 et *Bulletin de la Banque Nationale de Belgique*, LI<sup>e</sup> année, tome I, n° 1, janvier 1976.

### XIII - 7. — ENCOURS UTILISES DES CREDITS D'ESCOMPTE, D'AVANCES ET D'ACCEPTATION ACCORDES A LEUR ORIGINE PAR LES BANQUES DE DEPOTS AUX ENTREPRISES ET PARTICULIERS ET A L'ETRANGER

#### Forme et localisation

(milliards de francs)

Fin de période	Crédits accordés à leur origine par les banques de dépôts				Crédits logés en dehors des banques de dépôts <sup>1</sup>			Crédits logés dans les banques de dépôts				Pour mémoire : Autres crédits logés dans les banques <sup>2</sup>
	Acceptations bancaires (1)	Effets commerciaux (2)	Avances (3)	Total (4) = (1) à (3) = (7) + (11)	Acceptations bancaires (5)	Effets commerciaux (6)	Total (7) = (5) + (6)	Acceptations bancaires (8)	Effets commerciaux (9)	Avances (10)	Total (11) = (8) à (10)	
<b>A. Crédits aux entreprises et particuliers</b>												
1979 .....	34,7	207,0	642,5	884,2	20,7	44,7	65,4	14,0	162,3	642,5	818,8	0,2
1980 .....	29,1	211,4	718,1	958,6	12,9	39,4	52,3	16,2	172,0	718,1	906,3	0,0
1981 .....	37,0	204,2	790,0	1.031,2	21,5	43,6	65,1	15,5	160,6	790,0	966,1	0,0
1982 .....	32,2	201,8	821,0	1.055,0	15,6	41,6	57,2	16,6	160,2	821,0	997,8	0,5
1983 <sup>3</sup> .....	28,3	210,5	863,0	1.101,8	14,9	43,9	58,8	13,4	166,6	863,0	1.043,0	0,5
1984 .....	23,4	204,5	904,9	1.132,8	5,6	3,7	9,3	17,8	200,8	904,9	1.123,5	0,3
1985 Mars <sup>3</sup> .....	25,0	213,8	877,7	1.116,5	5,2	2,7	7,9	19,8	211,1	877,7	1.108,6	0,2
Juin <sup>3</sup> .....	24,0	210,8	919,7	1.154,5	4,9	3,1	8,0	19,1	207,7	919,7	1.146,5	0,2
Septembre ..	21,9	195,8	904,9	1.122,6	5,9	5,8	11,7	16,0	190,0	904,9	1.110,9	0,2
Décembre ...	21,8	206,7	966,6	1.195,1	6,4	15,6	22,0	15,4	191,1	966,6	1.173,1	0,2
1986 Mars .....	19,9	208,9	981,2	1.210,0	4,6	5,8	10,4	15,3	203,1	981,2	1.199,6	0,2
Juin .....	19,2	213,7	1.016,4	1.249,3	4,5	4,8	9,3	14,7	208,9	1.016,4	1.240,0	0,2
Septembre ..	19,3	207,2	1.007,2	1.233,7	4,2	4,4	8,6	15,1	202,8	1.007,2	1.225,1	0,1
Décembre ...	17,5	223,3	1.057,7	1.298,5	3,5	3,1	6,6	14,0	220,2	1.057,7	1.291,9	0,1
1987 Mars <sup>4</sup> .....	17,1	173,2	1.143,2	1.333,5	5,4	4,3	9,7	11,7	168,9	1.143,2	1.323,8	0,1
Juin .....	17,6	182,8	1.224,2	1.424,6	4,8	1,7	6,5	12,8	181,1	1.224,2	1.418,1	0,1
<b>B. Crédits à l'étranger</b>												
1979 .....	37,0	97,7	248,0	382,7	18,1	39,8	57,9	18,9	57,9	248,0	324,8	4,6
1980 .....	30,5	116,1	372,6	519,2	12,3	46,3	58,6	18,2	69,8	372,6	460,6	9,2
1981 .....	40,0	120,4	568,5	728,9	20,7	54,0	74,7	19,3	66,4	568,5	654,2	8,7
1982 .....	36,7	126,2	687,6	850,5	18,5	59,0	77,5	18,2	67,2	687,6	773,0	8,4
1983 <sup>3</sup> .....	41,2	133,2	780,7	955,1	24,4	59,5	83,9	16,8	73,7	780,7	871,2	6,4
1984 .....	37,4	142,6	920,9	1.100,9	6,7	58,2	64,9	30,7	84,4	920,9	1.036,0	3,5
1985 Mars <sup>3</sup> .....	41,4	131,0	908,7	1.081,1	11,9	56,7	68,6	29,5	74,3	908,7	1.012,5	4,3
Juin <sup>3</sup> .....	37,0	135,1	934,4	1.106,5	8,7	54,6	63,3	28,3	80,5	934,4	1.043,2	4,6
Septembre ..	32,5	130,1	888,1	1.050,7	8,8	49,4	58,2	23,7	80,7	888,1	992,5	9,1
Décembre ...	32,9	129,0	815,9	977,8	13,2	45,7	58,9	19,7	83,3	815,9	918,9	1,5
1986 Mars .....	33,5	125,8	804,8	964,1	9,7	43,8	53,5	23,8	82,0	804,8	910,6	0,9
Juin .....	30,8	128,3	787,7	946,8	8,0	40,3	48,3	22,8	88,0	787,7	898,5	0,5
Septembre ..	26,8	130,2	759,0	916,0	5,6	37,1	42,7	21,2	93,1	759,0	873,3	0,3
Décembre ...	28,5	131,9	749,7	910,1	5,8	35,3	41,1	22,7	96,6	749,7	869,0	2,1
1987 Mars .....	26,6	109,3	750,4	886,3	5,6	31,5	37,1	21,0	77,8	750,4	849,2	1,2
Juin .....	25,0	106,4	800,6	932,0	5,9	38,9	44,8	19,1	67,5	800,6	887,2	0,9
<b>C. Total</b>												
1979 .....	71,7	304,7	890,5	1.266,9	38,8	84,5	123,3	32,9	220,2	890,5	1.143,6	4,8
1980 .....	59,6	327,5	1.090,7	1.477,8	25,2	85,7	110,9	34,4	241,8	1.090,7	1.366,9	9,2
1981 .....	77,0	324,6	1.358,5	1.760,1	42,2	97,6	139,8	34,8	227,0	1.358,5	1.620,3	8,7
1982 .....	68,9	328,0	1.508,6	1.905,5	34,1	100,6	134,7	34,8	227,4	1.508,6	1.770,8	8,9
1983 <sup>3</sup> .....	69,5	343,7	1.643,7	2.056,9	39,3	103,4	142,7	30,2	240,3	1.643,7	1.914,2	6,9
1984 .....	60,8	347,1	1.825,8	2.233,7	12,3	61,9	74,2	48,5	285,2	1.825,8	2.159,5	3,8
1985 Mars <sup>3</sup> .....	66,4	344,8	1.786,4	2.197,6	17,1	59,4	76,5	49,3	285,4	1.786,4	2.121,1	4,5
Juin <sup>3</sup> .....	61,0	345,9	1.854,1	2.261,0	13,6	57,7	71,3	47,4	288,2	1.854,1	2.189,7	4,8
Septembre ..	54,4	325,9	1.793,0	2.173,3	14,7	55,2	69,9	39,7	270,7	1.793,0	2.103,4	9,3
Décembre ...	54,7	335,7	1.782,5	2.172,9	19,6	61,3	80,9	35,1	274,4	1.782,5	2.092,0	1,7
1986 Mars .....	53,4	334,7	1.786,0	2.174,1	14,3	49,6	63,9	39,1	285,1	1.786,0	2.110,2	1,1
Juin .....	50,0	342,0	1.804,1	2.196,1	12,5	45,1	57,6	37,5	296,9	1.804,1	2.138,5	0,7
Septembre ..	46,1	337,4	1.766,2	2.149,7	9,8	41,5	51,3	36,3	295,9	1.766,2	2.098,4	0,4
Décembre ...	46,0	355,2	1.807,4	2.208,6	9,3	38,4	47,7	36,7	316,8	1.807,4	2.160,9	2,2
1987 Mars <sup>4</sup> .....	43,7	282,5	1.893,6	2.219,8	11,0	35,8	46,8	32,7	246,7	1.893,6	2.173,0	1,3
Juin .....	42,6	289,2	2.024,8	2.356,6	10,7	40,6	51,3	31,9	248,6	2.024,8	2.305,3	1,0

<sup>1</sup> Ces crédits sont localisés essentiellement à la B.N.B., à l'I.R.G., auprès d'autres intermédiaires financiers belges et à l'étranger.

<sup>2</sup> Effets commerciaux.

<sup>3</sup> Y compris les effets venus à échéance au dernier jour du mois et n'ayant pu être encaissés parce que ce jour était un samedi ou un jour férié.

<sup>4</sup> Un transfert de 57,0 milliards a eu lieu des effets commerciaux vers les avances. Il résulte d'une modification dans la manière de comptabiliser les avances et prêts personnels par une importante institution financière.

N.B. Pour la méthode d'élaboration : voir *Bulletin d'Information et de Documentation*, XLII<sup>e</sup> année, tome II, n° 3, septembre 1967, p. 241 et *Bulletin de la Banque Nationale de Belgique*, LI<sup>e</sup> année, tome I, n° 1, janvier 1976.

**XIII - 8. — CREDITS D'ESCOMPTE, D'AVANCES ET D'ACCEPTATION ACCORDES A LEUR ORIGINE PAR LES ORGANISMES PRINCIPALEMENT MONETAIRES AUX ENTREPRISES ET PARTICULIERS ET A L'ETRANGER ET LOGES A LA BANQUE NATIONALE DE BELGIQUE**

(milliards de francs)

Fin de période	Crédits accordés à leur origine par la B.N.B. (crédits directs)			Effets réescomptés			Total général				Pour mémoire : Autres crédits logés à la B.N.B. <sup>2</sup>
	Effets commerciaux	Avances	Total	Acceptations bancaires	Effets commerciaux	Total	Acceptations bancaires	Effets commerciaux	Avances	Total (10) = (7) + (9)	
<b>A. Crédits aux entreprises et particuliers</b>											
1979 .....	0,2	0,3	0,5	12,0	38,7	50,7	12,0	38,9	0,3	51,2	7,6
1980 .....	0,0	0,5	0,5	5,7	31,9	37,6	5,7	31,9	0,5	38,1	2,6
1981 .....	0,0	0,1	0,1	11,3	36,9	48,2	11,3	36,9	0,1	48,3	6,3
1982 .....	0,0	0,5	0,5	9,7	34,8	44,5	9,7	34,8	0,5	45,0	8,3
1983 <sup>1</sup> .....	0,0	0,4	0,4	7,3	39,3	46,6	7,3	39,3	0,4	47,0	7,0
1984 .....	0,0	0,1	0,1	0,0	0,0	0,0	0,0	0,0	0,1	0,1	0,0
1985 Mars <sup>1</sup> .....	0,0	0,1	0,1	0,0	0,0	0,0	0,0	0,0	0,1	0,1	0,0
Juin <sup>1</sup> .....	0,0	0,0	0,0	0,0	0,0	0,0	0,0	0,0	0,0	0,0	0,0
Septembre ..	0,0	0,0	0,0	0,0	0,0	0,0	0,0	0,0	0,0	0,0	0,0
Décembre ...	0,0	0,0	0,0	1,7	7,7	9,4	1,7	7,7	0,0	9,4	0,1
1986 Mars .....	0,0	0,0	0,0	0,0	0,2	0,2	0,0	0,2	0,0	0,2	0,0
Juin .....	0,0	0,0	0,0	0,0	0,0	0,0	0,0	0,0	0,0	0,0	0,0
Septembre ..	0,0	0,0	0,0	0,0	0,0	0,0	0,0	0,0	0,0	0,0	0,0
Décembre ...	0,0	0,0	0,0	0,0	0,0	0,0	0,0	0,0	0,0	0,0	0,0
1987 Mars .....	0,0	0,0	0,0	0,0	0,0	0,0	0,0	0,0	0,0	0,0	0,0
Juin .....	0,0	0,0	0,0	0,0	0,0	0,0	0,0	0,0	0,0	0,0	0,0
<b>B. Crédits à l'étranger</b>											
1979 .....	0,0	0,0	0,0	14,2	7,9	22,1	14,2	7,9	0,0	22,1	0,0
1980 .....	0,0	0,0	0,0	6,3	0,6	6,9	6,3	0,6	0,0	6,9	0,0
1981 .....	0,0	0,0	0,0	16,4	14,6	31,0	16,4	14,6	0,0	31,0	0,1
1982 .....	0,0	0,0	0,0	14,5	16,9	31,4	14,5	16,9	0,0	31,4	0,2
1983 <sup>1</sup> .....	0,0	0,0	0,0	12,8	15,5	28,3	12,8	15,5	0,0	28,3	1,3
1984 .....	0,0	0,0	0,0	0,5	10,2	10,7	0,5	10,2	0,0	10,7	0,0
1985 Mars <sup>1</sup> .....	0,0	0,0	0,0	0,5	10,7	11,2	0,5	10,7	0,0	11,2	0,0
Juin <sup>1</sup> .....	0,0	0,0	0,0	3,2	11,9	15,1	3,2	11,9	0,0	15,1	0,0
Septembre ..	0,0	0,0	0,0	0,4	8,9	9,3	0,4	8,9	0,0	9,3	0,0
Décembre ...	0,0	0,0	0,0	7,5	7,8	15,3	7,5	7,8	0,0	15,3	0,2
1986 Mars .....	0,0	0,0	0,0	1,7	6,3	8,0	1,7	6,3	0,0	8,0	0,3
Juin .....	0,0	0,0	0,0	3,7	4,7	8,4	3,7	4,7	0,0	8,4	0,1
Septembre ..	0,0	0,0	0,0	0,1	2,5	2,6	0,1	2,5	0,0	2,6	0,0
Décembre ...	0,0	0,0	0,0	0,0	2,0	2,0	0,0	2,0	0,0	2,0	0,0
1987 Mars .....	0,0	0,0	0,0	0,0	0,5	0,5	0,0	0,5	0,0	0,5	0,0
Juin .....	0,0	0,0	0,0	0,6	6,8	7,4	0,6	6,8	0,0	7,4	0,1
<b>C. Total</b>											
1979 .....	0,2	0,3	0,5	26,2	46,6	72,8	26,2	46,8	0,3	73,3	7,6
1980 .....	0,0	0,5	0,5	12,0	32,5	44,5	12,0	32,5	0,5	45,0	2,6
1981 .....	0,0	0,1	0,1	27,7	51,5	79,2	27,7	51,5	0,1	79,3	6,4
1982 .....	0,0	0,5	0,5	24,2	51,7	75,9	24,2	51,7	0,5	76,4	8,5
1983 <sup>1</sup> .....	0,0	0,4	0,4	20,1	54,8	74,9	20,1	54,8	0,4	75,3	8,3
1984 .....	0,0	0,1	0,1	0,5	10,2	10,7	0,5	10,2	0,1	10,8	0,0
1985 Mars <sup>1</sup> .....	0,0	0,1	0,1	0,5	10,7	11,2	0,5	10,7	0,1	11,3	0,0
Juin <sup>1</sup> .....	0,0	0,0	0,0	3,2	11,9	15,1	3,2	11,9	0,0	15,1	0,0
Septembre ..	0,0	0,0	0,0	0,4	8,9	9,3	0,4	8,9	0,0	9,3	0,0
Décembre ...	0,0	0,0	0,0	9,2	15,5	24,7	9,2	15,5	0,0	24,7	0,3
1986 Mars .....	0,0	0,0	0,0	1,7	6,5	8,2	1,7	6,5	0,0	8,2	0,3
Juin .....	0,0	0,0	0,0	3,7	4,7	8,4	3,7	4,7	0,0	8,4	0,1
Septembre ..	0,0	0,0	0,0	0,1	2,5	2,6	0,1	2,5	0,0	2,6	0,0
Décembre ...	0,0	0,0	0,0	0,0	2,0	2,0	0,0	2,0	0,0	2,0	0,0
1987 Mars .....	0,0	0,0	0,0	0,0	0,5	0,5	0,0	0,5	0,0	0,5	0,0
Juin .....	0,0	0,0	0,0	0,6	6,8	7,4	0,6	6,8	0,0	7,4	0,1

<sup>1</sup> Y compris les effets venus à échéance au dernier jour du mois et n'ayant pu être encaissés parce que ce jour était un samedi ou un jour férié.

<sup>2</sup> Effets commerciaux

N.B. Pour la méthode d'élaboration : voir *Bulletin d'Information et de Documentation*, XLII<sup>e</sup> année, tome II, n° 3, septembre 1967, p. 241 et *Bulletin de la Banque Nationale de Belgique*, LI<sup>e</sup> année, tome I, n° 1, janvier 1976.



**XIII - 9. — ENCOURS UTILISES DES CREDITS D'ESCOMPTE, D'AVANCES ET D'ACCEPTATION  
ACCORDES A LEUR ORIGINE PAR LES ORGANISMES PRINCIPALEMENT MONETAIRES  
AUX ENTREPRISES ET PARTICULIERS ET A L'ETRANGER**

(milliards de francs)

Fin de période	Crédits accordés à leur origine par les organismes principalement monétaires				Crédits logés en dehors des organismes principalement monétaires			Crédits logés dans les organismes principalement monétaires <sup>1</sup>				Pour mémoire : Autres crédits logés dans les organismes principalement monétaires <sup>2</sup>
	Acceptations bancaires	Effets commerciaux	Avances	Total	Acceptations bancaires	Effets commerciaux	Total	Acceptations bancaires	Effets commerciaux	Avances	Total	
<b>A. Crédits aux entreprises et particuliers</b>												
1979 .....	34,7	207,2	642,8	884,7	8,7	6,0	14,7	26,0	201,2	642,8	870,0	7,8
1980 .....	29,1	211,4	718,6	959,1	6,8	6,5	13,3	22,3	204,9	718,6	945,8	2,6
1981 .....	37,0	204,2	790,1	1.031,3	9,4	4,9	14,3	27,6	199,3	790,1	1.017,0	6,3
1982 .....	32,2	201,8	821,5	1.055,5	5,9	6,0	11,9	26,3	195,8	821,5	1.043,6	8,8
1983 <sup>3</sup> .....	28,3	210,5	863,4	1.102,2	7,6	4,0	11,6	20,7	206,5	863,4	1.090,6	7,5
1984 .....	23,4	204,5	905,0	1.132,9	5,3	3,5	8,8	18,1	201,0	905,0	1.124,1	0,3
1985 Mars <sup>3</sup> .....	25,0	213,8	877,8	1.116,6	5,2	2,7	7,9	19,8	211,1	877,8	1.108,7	0,2
Juin <sup>3</sup> .....	24,0	210,8	919,7	1.154,5	4,9	3,1	8,0	19,1	207,7	919,7	1.146,5	0,2
Septembre .....	21,9	195,8	904,9	1.122,6	5,6	5,0	10,6	16,3	190,8	904,9	1.112,0	0,2
Décembre .....	21,8	206,7	966,6	1.195,1	4,2	5,3	9,5	17,6	201,4	966,6	1.185,6	0,3
1986 Mars .....	19,9	208,9	981,2	1.210,0	4,6	5,6	10,2	15,3	203,3	981,2	1.199,8	0,2
Juin .....	19,2	213,7	1.016,4	1.249,3	4,5	4,8	9,3	14,7	208,9	1.016,4	1.240,0	0,2
Septembre .....	19,3	207,2	1.007,2	1.233,7	4,2	3,3	7,5	15,1	203,9	1.007,2	1.226,2	0,1
Décembre .....	17,5	223,3	1.057,7	1.298,5	3,5	2,8	6,3	14,0	220,5	1.057,7	1.292,2	0,1
1987 Mars <sup>4</sup> .....	17,1	173,2	1.143,2	1.333,5	5,4	4,3	9,7	11,7	168,9	1.143,2	1.323,8	0,1
Juin .....	17,6	182,8	1.224,2	1.424,6	4,8	1,7	6,5	12,8	181,1	1.224,2	1.418,1	0,1
<b>B. Crédits à l'étranger</b>												
1979 .....	37,0	97,7	248,0	382,7	3,9	31,9	35,8	33,1	65,8	248,0	346,9	4,6
1980 .....	30,5	116,1	372,6	519,2	4,8	44,5	49,3	25,7	71,6	372,6	469,9	9,2
1981 .....	40,0	120,4	568,5	728,9	4,0	38,7	42,7	36,0	81,7	568,5	686,2	8,8
1982 .....	36,7	126,2	687,6	850,5	3,8	41,8	45,6	32,9	84,4	687,6	804,9	8,6
1983 <sup>3</sup> .....	41,2	133,2	780,7	955,1	8,7	42,0	50,7	32,5	91,2	780,7	904,4	7,7
1984 .....	37,4	142,6	920,9	1.100,9	5,8	46,4	52,2	31,6	96,2	920,9	1.048,7	3,5
1985 Mars <sup>3</sup> .....	41,4	131,0	908,7	1.081,1	11,4	46,0	57,4	30,0	85,0	908,7	1.023,7	4,3
Juin <sup>3</sup> .....	37,0	135,1	934,4	1.106,5	5,5	42,7	48,2	31,5	92,4	934,4	1.058,3	4,6
Septembre .....	32,5	130,1	888,1	1.050,7	7,5	40,0	47,5	25,0	90,1	888,1	1.003,2	9,1
Décembre .....	32,9	129,0	815,9	977,8	4,7	36,7	41,4	28,2	92,3	815,9	936,4	1,7
1986 Mars .....	33,5	125,8	804,8	964,1	8,0	37,5	45,5	25,5	88,3	804,8	918,6	1,2
Juin .....	30,8	128,3	787,7	946,8	4,3	35,6	39,9	26,5	92,7	787,7	906,9	0,6
Septembre .....	26,8	130,2	759,0	916,0	4,2	33,5	37,7	22,6	96,7	759,0	878,3	0,3
Décembre .....	28,5	131,9	749,7	910,1	5,2	33,1	38,3	23,3	98,8	749,7	871,8	2,1
1987 Mars .....	26,6	109,3	750,4	886,3	5,6	31,0	36,6	21,0	78,3	750,4	849,7	1,2
Juin .....	25,0	106,4	800,6	932,0	5,2	31,3	36,5	19,8	75,1	800,6	895,5	1,0
<b>C. Total</b>												
1979 .....	71,7	304,9	890,8	1.267,4	12,6	37,9	50,5	59,1	267,0	890,8	1.216,9	12,4
1980 .....	59,6	327,5	1.091,2	1.478,3	11,6	51,0	62,6	48,0	276,5	1.091,2	1.415,7	11,8
1981 .....	77,0	324,6	1.358,6	1.760,2	13,4	43,6	57,0	63,6	281,0	1.358,6	1.703,2	15,1
1982 .....	68,9	328,0	1.509,1	1.906,0	9,7	47,8	57,5	59,2	280,2	1.509,1	1.848,5	17,4
1983 <sup>3</sup> .....	69,5	343,7	1.644,1	2.057,3	16,3	46,0	62,3	53,2	297,7	1.644,1	1.995,0	15,2
1984 .....	60,8	347,1	1.825,9	2.233,8	11,1	49,9	61,0	49,7	297,2	1.825,9	2.172,8	3,8
1985 Mars <sup>3</sup> .....	66,4	344,8	1.786,5	2.197,7	16,6	48,7	65,3	49,8	296,1	1.786,5	2.132,4	4,5
Juin <sup>3</sup> .....	61,0	345,9	1.854,1	2.261,0	10,4	45,8	56,2	50,6	300,1	1.854,1	2.204,8	4,8
Septembre .....	54,4	325,9	1.793,0	2.173,3	13,1	45,0	58,1	41,3	280,9	1.793,0	2.115,2	9,3
Décembre .....	54,7	335,7	1.782,5	2.172,9	8,9	42,0	50,9	45,8	293,7	1.782,5	2.122,0	2,0
1986 Mars .....	53,4	334,7	1.786,0	2.174,1	12,6	43,1	55,7	40,8	291,6	1.786,0	2.118,4	1,4
Juin .....	50,0	342,0	1.804,1	2.196,1	8,8	40,4	49,2	41,2	301,6	1.804,1	2.146,9	0,8
Septembre .....	46,1	337,4	1.766,2	2.149,7	8,4	36,8	45,2	37,7	300,6	1.766,2	2.104,5	0,4
Décembre .....	46,0	355,2	1.807,4	2.208,6	8,7	35,9	44,6	37,3	319,3	1.807,4	2.164,0	2,2
1987 Mars <sup>4</sup> .....	43,7	282,5	1.893,6	2.219,8	11,0	35,3	46,3	32,7	247,2	1.893,6	2.173,5	1,3
Juin .....	42,6	289,2	2.024,8	2.356,6	10,0	33,0	43,0	32,6	256,2	2.024,8	2.313,6	1,1

<sup>1</sup> Crédits logés à la B.N.B., dans les banques de dépôts et dans les organismes publics monétaires (y compris les crédits que l'I.R.G. finance par un recours aux organismes principalement monétaires).

<sup>2</sup> Effets commerciaux.

<sup>3</sup> Y compris les effets venus à échéance au dernier jour du mois et n'ayant pu être encaissés parce que ce jour était un samedi ou un jour férié.

<sup>4</sup> Un transfert de 57,0 milliard a eu lieu des effets commerciaux vers les avances. Il résulte d'une modification dans la manière de comptabiliser les avances et prêts personnels par une importante institution financière.

N.B. Pour la méthode d'élaboration : voir *Bulletin d'information et de Documentation*, XLII<sup>e</sup> année, tome II, n° 3, septembre 1967, p. 241 et *Bulletin de la Banque Nationale de Belgique*, LI<sup>e</sup> année, tome I, n° 1, janvier 1976.

XIII - 10. — BILANS DE LA BANQUE NATIONALE DE BELGIQUE

(milliards de francs)

ACTIF

Rubriques	1978 31 déc.	1979 31 déc.	1980 31 déc.	1981 31 déc.	1982 31 déc.	1983 31 déc.	1984 31 déc.	1985 31 déc.	1986 31 déc.
Encaisse en or .....	72,5	58,3	58,2	58,2	58,2	58,2	58,2	58,2	58,2
Fonds Monétaire International :									
Participation .....	19,4	18,1	18,1	15,3	14,6	23,7	25,0	22,8	22,5
Prêts .....	0,7	0,0	0,0	0,0	0,0	0,0	0,0	0,0	0,0
Droits de tirage spéciaux .....	20,1	23,2	24,2	30,6	32,7	19,4	22,1	16,0	13,6
Écus .....	—	61,1	110,7	33,6	73,0	139,2	165,4	157,9	138,9
Monnaies étrangères .....	106,1	75,5	114,8	112,0	49,4	47,5	40,0	29,4	34,7
Monnaies étrangères et or à recevoir :									
Fonds Européen de Coopération Monétaire .....	0,0	35,7	40,1	39,6	35,7	26,7	30,2	18,1	18,4
Autres .....	0,0	2,4	0,0	0,0	0,0	0,0	0,0	2,4	0,0
Accords internationaux .....	0,4	0,0	0,8	1,0	1,1	1,3	1,6	1,4	2,4
Avances au F.M.I. ....	9,4	7,4	5,7	4,5	2,3	2,4	0,8	2,5	5,9
Fonds Européen de Coopération Monétaire .....	0,0	0,0	0,0	0,0	0,0	0,0	0,0	0,0	0,0
C.E.E. : Concours financier à moyen terme .....	0,0	0,0	0,0	0,0	0,0	0,0	0,0	0,0	0,0
Débiteurs pour change et or à terme ..	11,9	19,6	3,0	0,0	0,0	0,0	0,0	0,0	0,0
Effets de commerce .....	79,0	80,6	47,1	85,6	84,4	83,2	10,7	25,0	2,0
Avances sur nantissement :									
Organismes régis par une loi spéciale	14,2	23,5	10,3	0,1	—	—	—	—	—
Banques .....	2,0	0,2	0,1	0,5	—	—	—	—	—
Entreprises et particuliers .....	0,6	0,0	0,0	0,0	—	—	—	—	—
Intermédiaires financiers du secteur privé .....	—	—	—	—	0,1	0,0	2,2	0,7	0,0
Intermédiaires financiers du secteur public et Fonds des Rentes .....	—	—	—	—	0,0	13,7	0,0	0,0	0,0
Autres institutions du secteur public .....	—	—	—	—	0,0	0,0	0,0	0,0	0,0
Entreprises privées et publiques, et particuliers .....	—	—	—	—	0,5	0,4	0,1	0,0	0,0
Effets publics :									
Effets publics belges .....	37,0	37,0	37,0	37,0	37,0	37,0	37,0	37,0	37,0
Effets publics luxembourgeois .....	0,0	0,0	0,0	0,0	0,0	0,0	0,0	0,0	0,0
Concours spécial au Fonds des Rentes	16,0	52,5	77,1	149,5	181,1	188,4	200,6	182,2	209,4
Monnaies divisionnaires et d'appoint ..	0,4	0,4	0,6	0,7	0,9	0,9	0,7	1,0	1,0
Avoirs à l'Office des Chèques Postaux :									
Compte A .....	0,0	0,0	0,0	0,0	0,0	0,0	0,0	0,0	0,0
Compte B .....	2,0	3,4	4,3	4,4	4,4	4,6	4,4	4,4	4,4
Créance consolidée sur l'Etat .....	34,0	34,0	34,0	34,0	34,0	34,0	34,0	34,0	34,0
Bons du Trésor spéciaux .....	—	—	—	—	—	—	—	—	—
Ajustement provisoire résultant de la loi du 3 juillet 1972 .....	3,4	3,4	3,4	3,4	3,4	3,4	3,4	3,4	3,4
Valeurs à recevoir .....	9,2	18,8	22,3	3,4	9,0	1,6	8,6	2,9	2,3
Fonds publics .....	6,5	7,2	8,0	8,9	10,1	11,6	12,9	14,3	16,2
Immeubles, matériel et mobilier .....	2,2	2,2	2,2	2,3	2,4	2,9	3,4	4,4	5,4
Valeurs de la Caisse de Pensions du Personnel .....	10,3	11,8	13,1	14,2	15,3	16,7	18,0	19,7	—
Comptes transitoires .....	1,5	2,0	2,1	2,9	13,4	14,3	19,1	16,2	14,8
<b>Total de l'actif ....</b>	<b>458,8</b>	<b>578,3</b>	<b>637,2</b>	<b>641,7</b>	<b>663,0</b>	<b>731,1</b>	<b>698,4</b>	<b>653,9</b>	<b>624,5</b>

N.B. Le Rapport annuel de la B.N.B. donne en annexe, toutes les situations hebdomadaires de l'année à laquelle il se rapporte. Il comporte également un commentaire succinct des principaux postes du bilan.

### XIII - 10. — BILANS DE LA BANQUE NATIONALE DE BELGIQUE

(milliards de francs)

#### PASSIF

Rubriques	1978 31 déc.	1979 31 déc.	1980 31 déc.	1981 31 déc.	1982 31 déc.	1983 31 déc.	1984 31 déc.	1985 31 déc.	1986 31 déc.
<b>Billets en circulation</b> .....	359,9	371,8	376,1	382,2	382,2	395,9	398,2	394,7	415,1
<b>Comptes courants et divers :</b>									
Trésor public, compte ordinaire ....	0,0	0,0	0,0	0,0	0,0	0,0	0,0	0,0	0,0
Organismes régis par une loi spéciale	2,9	1,5	1,8	4,1	—	—	—	—	—
Banques de Belgique .....	0,4	0,3	0,4	0,4	—	—	—	—	—
Entreprises et particuliers .....	0,7	0,9	0,6	0,8	—	—	—	—	—
Banques à l'étranger, comptes ordin.	1,1	1,4	1,2	1,5	—	—	—	—	—
Valeurs à payer .....	3,3	3,8	4,8	4,1	—	—	—	—	—
Intermédiaires financiers du secteur privé .....	—	—	—	—	0,4	0,3	0,4	0,2	0,2
Intermédiaires financiers du secteur public .....	—	—	—	—	0,0	0,0	0,0	0,0	0,0
Autres institutions du secteur public	—	—	—	—	0,9	0,8	0,8	0,8	0,1
Entreprises privées et publiques, et particuliers .....	—	—	—	—	0,1	0,2	0,3	0,2	0,2
Banques à l'étranger et institutions internationales, comptes ordinaires .	—	—	—	—	2,3	2,3	2,1	2,5	1,7
Valeurs à payer .....	—	—	—	—	28,0	16,4	26,9	21,1	9,2
<b>Accords internationaux :</b>									
Accords d'aide financière .....	2,0	3,4	4,3	4,5	4,4	4,6	4,3	4,5	4,4
Autres accords .....	0,4	0,0	0,0	0,0	0,0	0,0	0,0	0,1	0,0
<b>Fonds Monétaire International :</b>									
Droits de tirage spéciaux, allocation cumulative nette .....	10,2	14,7	19,2	23,6	23,6	23,6	23,6	23,6	23,6
<b>Fonds Européen de Coopération Monétaire</b> .....	26,7	27,4	0,0	2,8	18,1	48,2	0,0	0,0	0,0
<b>Ecus à livrer au Fonds Européen de Coopération Monétaire</b> .....	—	86,3	162,4	163,5	166,6	198,6	197,9	156,5	138,9
<b>Réserve monétaire :</b>									
Belgique .....	0,4	0,0	0,0	0,0	0,0	0,0	0,0	0,0	0,0
Grand-Duché de Luxembourg .....	0,0	0,0	0,0	0,0	0,0	0,0	0,0	0,0	0,0
<b>Monnaies étrangères et or à livrer</b>	16,2	28,1	3,1	0,0	0,0	0,0	0,0	2,5	0,0
<b>Caisse de Pensions du Personnel</b> .....	10,3	11,8	13,1	14,2	15,3	16,7	18,0	19,7	—
<b>Comptes transitoires</b> .....	16,5	18,2	40,6	29,1	8,7	9,8	10,7	10,4	10,9
<b>Capital</b> .....	0,4	0,4	0,4	0,4	0,4	0,4	0,4	0,4	0,4
<b>Fonds de Réserve :</b>									
Réserve statutaire .....	1,3	1,4	1,4	1,5	1,6	1,7	1,8	1,9	2,0
Réserve extraordinaire .....	3,4	4,1	4,9	6,1	7,3	8,1	9,0	9,9	11,9
Compte d'amortissement des immeubles, matériel et mobilier .....	2,0	2,1	2,1	2,1	2,2	2,6	3,0	3,9	4,8
<b>Bénéfice net à répartir</b> .....	0,7	0,7	0,8	0,8	0,9	0,9	1,0	1,0	1,1
<b>Total du passif</b> .....	458,8	578,3	637,2	641,7	663,0	731,1	698,4	653,9	624,5

N.B. Le Rapport annuel de la B.N.B. donne en annexe, toutes les situations hebdomadaires de l'année à laquelle il se rapporte. Il comporte également un commentaire succinct des principaux postes du bilan.

### XIII - 10. — SITUATIONS HEBDOMADAIRES DE LA BANQUE NATIONALE DE BELGIQUE

(milliards de francs)

#### ACTIF

Rubriques	1986 9 juin	1987 5 juin	1986 7 juillet	1987 6 juillet	1986 4 août	1987 10 août	1986 8 sept.	1987 7 sept.
<b>Encaisse en or</b> .....	58,2	57,7	58,2	57,7	58,2	57,8	58,2	57,8
<b>Fonds Monétaire International :</b>								
Participation .....	22,3	20,0	22,3	20,4	22,2	19,3	22,2	19,7
Prêts .....	0,0	0,0	0,0	0,0	0,0	0,0	0,0	0,0
Droits de tirage spéciaux .....	14,7	12,5	14,7	10,5	10,0	10,6	10,5	9,6
<b>Ecus</b> .....	143,4	139,1	136,5	139,1	134,8	143,7	134,8	143,8
<b>Monnaies étrangères</b> .....	78,5	78,3	55,8	115,7	57,3	125,5	40,4	120,7
<b>Monnaies étrangères et or<sup>1</sup> à recevoir :</b>								
Fonds Européen de Coopération Monétaire ..	18,0	20,7	18,4	20,7	18,4	23,4	18,4	23,4
Autres .....	0,0	0,0	0,0	0,0	0,0	0,0	0,0	0,0
<b>Ecus à recevoir :</b>								
Fonds Européen de Coopération Monétaire ..	—	0,0	0,0	0,0	0,0	0,0	0,0	0,0
Autres .....	—	0,0	0,0	0,0	0,0	0,0	0,0	0,0
<b>Accords internationaux</b> .....	2,4	2,8	2,5	2,4	2,6	2,9	2,6	2,8
<b>Avances au F.M.I.</b> .....	5,9	5,7	5,9	5,4	5,9	5,4	5,9	5,4
<b>Fonds Européen de Coopération Monétaire :</b>								
Financement à très court terme .....	0,0	0,0	0,0	0,0	0,0	0,0	0,0	0,0
<b>C.E.E. :</b>								
Concours financier à moyen terme .....	0,0	0,0	0,0	0,0	0,0	0,0	0,0	0,0
<b>Débiteurs pour change et or, à terme</b> .....	46,9	—	—	—	—	—	—	—
Fonds Européen de Coopération Monétaire ..	—	0,0	0,0	0,0	0,0	0,0	0,0	0,0
Autres .....	46,9	0,6	24,5	0,8	22,4	6,0	5,3	0,0
<b>Effets de commerce</b> .....	8,2	3,9	12,0	1,1	4,2	0,5	6,9	0,5
<b>Avances sur nantissement</b> .....	0,0	0,0	15,5	0,0	5,7	0,0	0,0	0,1
<b>Effets publics<sup>a</sup> :</b>								
Effets publics belges .....	37,0	37,0	37,0	37,0	37,0	37,0	37,0	37,0
Effets publics luxembourgeois .....	0,0	0,0	0,0	0,0	0,0	0,0	0,0	0,0
<b>Concours spécial au Fonds des Rentes<sup>b</sup></b> .....	150,6	172,7	169,3	150,1	172,9	116,4	189,8	122,6
<b>Monnaies divisionnaires et d'appoint</b> .....	1,0	1,1	1,0	1,3	1,1	1,5	1,2	1,5
<b>Avoirs à l'Office des Chèques Postaux :</b>								
Compte A .....	0,0	0,0	0,0	0,0	0,0	0,0	0,0	0,0
Compte B .....	3,7	4,0	3,3	3,9	3,5	3,8	3,2	3,8
<b>Créance consolidée sur l'Etat</b> .....	34,0	34,0	34,0	34,0	34,0	34,0	34,0	34,0
<b>Ajustement provisoire résultant de la loi du 3 juillet 1972</b> .....	3,5	3,5	3,5	3,5	3,5	3,5	3,5	3,4
<b>Fonds publics</b> .....	16,2	19,2	16,2	19,2	16,2	19,2	16,2	19,2
<b>Immeubles, matériel et mobilier</b> .....	4,4	5,4	4,4	5,4	4,4	5,4	4,4	5,4
<b>Divers</b> .....	30,6	21,2	17,1	19,8	20,7	27,2	30,9	24,0
	679,5	639,4	652,1	648,0	635,0	643,1	625,4	634,7
<b>COMPTE D'ORDRE :</b>								
<b>Office des Chèques Postaux<sup>2</sup></b> .....	19,2	15,1	18,8	13,8	18,0	12,9	17,7	12,5
<sup>a</sup> Montant maximum du portefeuille d'effets publics :								
— belges .....	37,0	37,0	37,0	37,0	37,0	37,0	37,0	37,0
— luxembourgeois .....	1,2	1,2	1,2	1,2	1,2	1,2	1,2	1,2
(Convention du 15 juillet 1977 entre l'Etat et la Banque).								
<sup>b</sup> Montant cumulé maximum du concours <sup>3</sup> .....	210,0	210,0	210,0	210,0	210,0	210,0	210,0	210,0

N.B. — Le Rapport annuel de la B.N.B. donne en annexe, toutes les situations hebdomadaires de l'année à laquelle il se rapporte. Il comporte également un commentaire succinct des principaux postes du bilan.

<sup>1</sup> Du 6 janvier 1986 au 23 juin 1986 : Monnaies étrangères, Ecus et or.

<sup>2</sup> Avoirs pour compte des Ministres de l'Education nationale à l'Office des Chèques Postaux (loi du 11 juillet 1973 - législation de l'enseignement).

<sup>3</sup> Le « Concours spécial au Fonds des Rentes » peut prendre la forme d'une avance spéciale ou d'une souscription aux certificats émis par le Fonds des Rentes. (Protocole du 15 juillet 1977 entre le Ministre des Finances, le Fonds des Rentes et la Banque).

XIII - 10. — SITUATIONS HEBDOMADAIRES DE LA BANQUE NATIONALE DE BELGIQUE

(milliards de francs)

PASSIF

Rubriques	1986 9 juin	1987 5 juin	1986 7 juillet	1987 6 juillet	1986 4 août	1987 10 août	1986 8 septembre	1987 7 septembre
<b>Billets en circulation</b> .....	408,1	426,6	420,2	434,7	406,6	417,6	402,8	418,9
<b>Comptes courants :</b>								
Trésor public : Compte ordinaire .....	0,0	0,0	0,0	0,0	0,0	0,0	0,0	0,0
Banques à l'étranger et institutions internationales, comptes ordinaires .....	1,5	1,6	2,0	3,4	2,3	1,4	1,4	1,6
Comptes courants divers et valeurs à payer ..	27,3	13,2	11,4	6,4	11,8	10,9	23,3	6,7
<b>Accords internationaux :</b>								
Accords d'aide financière .....	3,7	4,0	3,3	3,9	3,4	3,8	3,2	3,8
Autres accords .....	0,0	—	0,0	—	0,0	—	0,0	—
<b>Fonds Monétaire International :</b>								
Droits de tirage spéciaux, allocation cumulative nette .....	23,6	23,6	23,6	23,6	23,6	23,6	23,6	23,6
<b>Fonds Européen de Coopération Monétaire :</b>								
Financement à très court terme .....	0,0	0,0	0,0	0,0	0,0	0,0	0,0	0,0
<b>Ecus à livrer :</b>								
Fonds Européen de Coopération Monétaire ..	143,4	139,1	136,5	139,1	134,8	143,7	134,8	143,7
Autres .....	—	0,0	0,0	0,0	0,0	0,0	0,0	0,0
<b>Réserve monétaire :</b>								
Belgique .....	0,0	0,0	0,0	0,0	0,0	0,0	0,0	0,0
Grand-Duché de Luxembourg .....	0,0	0,0	0,0	0,0	0,0	0,0	0,0	0,0
<b>Monnaies étrangères et or<sup>1</sup> à livrer :</b>								
Fonds Européen de Coopération Monétaire ..	—	0,0	0,0	0,0	0,0	0,0	0,0	0,0
Autres .....	46,9	0,7	24,5	0,9	22,1	6,0	5,3	0,0
<b>Divers</b> .....	8,8	11,3	14,4	16,8	14,2	16,9	14,8	17,1
<b>Capital</b> .....	0,4	0,4	0,4	0,4	0,4	0,4	0,4	0,4
<b>Réserves et comptes d'amortissement</b> .....	15,8	18,9	15,8	18,8	15,8	18,8	15,8	18,9
	679,5	639,4	652,1	648,0	635,0	643,1	625,4	634,7
<b>COMPTE D'ORDRE :</b>								
Ministres de l'Education nationale <sup>2</sup> .....	19,2	15,1	18,8	13,8	18,0	12,9	17,7	12,5

N.B. — Le Rapport annuel de la B.N.B. donne en annexe, toutes les situations hebdomadaires de l'année à laquelle il se rapporte. Il comporte également un commentaire succinct des principaux postes du bilan.

<sup>1</sup> Du 6 janvier 1986 au 23 juin 1986 : Monnaies étrangères, Ecus et or.

<sup>2</sup> Avoirs pour compte des Ministres de l'Education nationale à l'Office des Chèques Postaux (loi du 11 juillet 1973 - législation de l'enseignement).

### XIII - 11. — COMPTES DE CHEQUES POSTAUX

Source : O.C.P.

	Nombre de comptes	Avoir global <sup>1</sup>	Avoirs des particuliers <sup>2</sup>	Crédit		Débit		Mouvement général	Capitaux traités sans emploi d'espèces
				Versements et divers	Virements	Chèques et divers	Virements		
	(fin de période)	(moyennes journalières) <sup>3</sup>	(moyennes mensuelles ou mois)						
	(milliers)	(milliards de francs)						(%)	
1979 .....	1.116	212,2	80,8	348,0	645,9	348,4	645,9	1.988,1	96
1980 .....	1.120	214,7	81,3	374,0	690,1	373,0	690,1	2.127,2	96
1981 .....	1.190	219,0	83,4	399,2	754,6	400,9	754,6	2.309,3	96
1982 .....	1.271	239,3	86,8	431,5	823,5	430,9	823,5	2.509,5	96
1983 .....	1.268	266,2	87,0	447,1	855,2	447,9	855,2	2.605,4	97
1984 .....	1.261	247,0	85,2	477,2	894,2	473,9	894,2	2.739,5	97
1985 .....	1.257	256,2	88,0	498,1	941,0	498,8	941,0	2.878,9	97
1986 .....	1.232	286,6	95,4	500,1	966,4	495,7	966,3	2.928,5	97
1985 2 <sup>e</sup> trimestre .....	1.252	258,7	90,8	533,1	997,9	525,9	997,9	3.054,8	97
3 <sup>e</sup> trimestre .....	1.259	244,7	85,4	461,6	851,2	474,4	851,2	2.638,4	97
4 <sup>e</sup> trimestre .....	1.257	248,4	86,3	493,7	885,6	476,2	885,6	2.741,1	97
1986 1 <sup>er</sup> trimestre .....	1.243	278,0	94,0	505,4	1.034,5	508,9	1.034,5	3.083,3	97
2 <sup>e</sup> trimestre .....	1.237	314,5	103,5	535,2	1.023,8	519,6	1.023,8	3.102,4	97
3 <sup>e</sup> trimestre .....	1.235	286,4	92,6	472,1	922,2	497,1	922,2	2.813,6	97
4 <sup>e</sup> trimestre .....	1.232	267,5	91,6	487,8	884,9	457,0	884,9	2.714,6	97
1987 1 <sup>er</sup> trimestre .....	1.209	305,8	99,8	523,0	1.097,7	539,1	1.097,7	3.257,5	97
2 <sup>e</sup> trimestre .....	1.206	308,3	102,1	544,4	1.037,6	541,1	1.037,6	3.160,7	97
1986 Juillet .....	1.237	331,5	92,0	551,3	1.052,6	575,9	1.052,6	3.232,4	98
Août .....	1.236	257,5	94,7	433,8	845,5	441,0	845,5	2.565,8	97
Septembre .....	1.235	270,1	91,0	431,2	868,5	474,3	868,5	2.642,5	97
Octobre .....	1.234	276,4	88,6	507,0	914,9	485,1	914,9	2.821,9	97
Novembre .....	1.233	243,7	93,6	446,2	882,9	425,6	882,9	2.637,6	97
Décembre .....	1.232	282,5	92,7	510,3	856,9	460,3	856,9	2.684,4	97
1987 Janvier .....	1.214	337,0	98,9	529,4	1.128,1	548,6	1.128,1	3.334,2	98
Février .....	1.211	287,1	104,0	532,8	1.100,2	557,6	1.100,2	3.290,8	97
Mars .....	1.209	293,2	96,5	507,0	1.064,6	511,2	1.064,6	3.147,4	97
Avril .....	1.208	311,5	98,1	550,4	1.013,1	537,7	1.013,1	3.114,3	98
Mai .....	1.207	281,0	104,8	544,3	1.032,3	541,6	1.032,3	3.150,5	97
Juin .....	1.206	332,6	103,2	538,5	1.067,3	544,1	1.067,3	3.217,2	97
Juillet .....	1.206	312,4	96,4	532,0	944,8	531,7	944,8	2.953,3	97

<sup>1</sup> Y compris l'avoir des particuliers et celui des comptables de l'Etat.

<sup>2</sup> Les chiffres des avoirs des particuliers à fin de période sont publiés à la situation de la dette publique (cf. tableau XVI-3a).

<sup>3</sup> Moyenne des avoirs à la fin de chaque jour, ouvrable ou non, du mois. Quand il s'agit d'un jour non ouvrable, l'avoir repris est celui du jour ouvrable précédent.

### XIII - 12. — SITUATION GLOBALE DES BANQUES<sup>1</sup>

(milliards de francs)

#### Actif

Rubriques	1983 31 déc.	1984 31 déc.	1985 31 déc.	1986 31 déc.	1986 30 juin	1987 30 juin	1986 31 juillet	1987 31 juillet
Caisse, Banque Nationale, Chèques Postaux, C.N.C.P. ....	14,2	18,5	16,2	15,9	17,6	16,0	13,3	15,1
Prêts au jour le jour .....	90,4	146,6	175,0	206,9	157,1	294,5	189,1	235,5
Banquiers .....	2.119,0	2.462,2	2.520,2	2.366,2	2.331,8	2.389,0	2.212,7	2.403,5
Maison-mère, succursales et filiales .....	949,9	1.133,1	1.338,9	1.509,1	1.307,9	1.627,3	1.279,1	1.641,4
Autres valeurs à recevoir à court terme .....	49,4	64,2	68,4	70,7	90,4	97,8	72,3	82,9
Portefeuille-effets .....	823,5	885,9	938,1	1.185,0	1.151,4	1.215,3	1.186,3	1.197,2
a) Effets publics .....	562,9	569,7	644,5	843,6	832,5	942,0	855,0	925,0
b) Effets commerciaux <sup>a</sup> .....	260,6	316,2	293,6	341,4	318,9	273,3	331,3	272,2
Reports et avances sur titres .....	2,1	2,8	4,3	6,8	5,0	5,3	6,3	6,4
Débiteurs par acceptations .....	69,5	60,8	54,8	46,0	50,0	42,5	50,2	42,2
Débiteurs divers .....	1.844,4	2.059,5	1.974,1	1.930,7	1.945,0	2.134,1	1.891,4	2.112,9
Valeurs mobilières .....	914,7	1.122,7	1.423,1	1.567,6	1.486,0	1.628,6	1.470,7	1.646,2
a) Fonds publics belges .....	735,6	828,8	985,5	1.027,0	987,1	1.085,2	977,4	1.089,5
b) Autres titres d'emprunt .....	177,2	289,7	419,0	523,2	481,1	523,6	475,9	536,5
c) Actions et parts de sociétés .....	1,6	2,5	2,2	2,4	1,4	2,9	1,6	3,0
d) Autres valeurs mobilières .....	0,3	1,7	16,4	15,0	16,4	16,9	15,8	17,2
Valeurs de la réserve légale .....	3,3	3,7	3,8	4,7	4,5	5,2	4,6	5,2
Participations .....	43,3	47,2	33,4	36,9	34,7	45,9	34,9	46,4
a) Filiales .....	28,8	31,9	17,3	21,4	19,2	28,6	19,4	28,9
b) Autres participations .....	14,5	15,3	16,1	15,5	15,5	17,3	15,5	17,5
Frais de constitution et de premier établissement	1,6	1,9	2,2	2,4	2,3	2,7	2,4	2,7
Immeubles .....	24,4	24,6	25,7	26,9	26,8	27,6	26,9	27,8
Participations dans les filiales immobilières .....	1,9	1,9	1,8	1,8	1,8	2,1	1,8	2,1
Créances sur les filiales immobilières .....	0,1	0,1	0,1	0,1	0,1	0,1	0,1	0,1
Matériel et mobilier .....	6,9	8,4	10,0	10,7	10,7	11,6	11,0	11,7
Divers .....	193,2	264,6	266,8	258,2	223,6	222,2	216,1	228,0
<b>Total de l'actif ....</b>	<b>7.151,8</b>	<b>8.308,7</b>	<b>8.856,9</b>	<b>9.246,6</b>	<b>8.846,7</b>	<b>9.767,8</b>	<b>8.669,2</b>	<b>9.707,3</b>
<sup>a</sup> La rubrique « Effets commerciaux » ne comprend pas les :								
— effets réescomptés auprès de la B.N.B. et des autres institutions publiques de crédit .....	123,9	83,7	82,3	57,3	63,1	58,0	62,7	52,8
— effets « en pension » auprès des institutions publiques de crédit .....	0,1	0,5	1,4	0,5	0,5	0,0	0,0	0,0

<sup>1</sup> La situation globale ne contient, en ce qui concerne les banques exerçant principalement leur activité à l'étranger, que les éléments d'actif des sièges belges. Les soldes

des comptes ouverts par ceux-ci au nom des sièges situés à l'étranger apparaissent sous la rubrique « Maison-mère, succursales et filiales ».

### XIII - 12. — SITUATION GLOBALE DES BANQUES <sup>1</sup>

(milliards de francs)

#### Passif

Rubriques	1983 31 déc.	1984 31 déc.	1985 31 déc.	1986 31 déc.	1986 30 juin	1987 30 juin	1986 31 juillet	1987 31 juillet
<i>Exigible :</i>								
Créanciers couverts par des sûretés réelles ....	7,5	10,9	8,9	29,1	7,7	9,4	8,1	12,0
a) Créanciers garantis par des privilèges ...	7,3	8,4	8,2	8,2	7,4	8,7	8,1	8,4
b) Créanciers garantis par des sûretés réelles conventionnelles .....	0,2	2,5	0,7	20,9	0,3	0,7	0,0	3,6
Emprunts au jour le jour .....	168,1	257,7	330,6	422,3	349,3	405,5	304,2	373,3
a) Couverts par des sûretés réelles .....	8,1	5,5	8,5	6,7	8,7	4,4	3,7	5,3
b) Non couverts par des sûretés réelles ....	160,0	252,2	322,1	415,6	340,6	401,1	300,5	368,0
Banquiers .....	3.595,4	4.142,7	4.354,7	4.433,3	4.288,4	4.603,0	4.198,6	4.604,9
Maison-mère, succursales et filiales .....	701,7	921,4	931,8	853,9	805,9	1.004,1	785,1	977,3
Acceptations .....	69,5	61,1	54,8	46,0	50,0	42,6	50,2	42,2
Autres valeurs à payer à court terme .....	39,3	51,5	61,9	81,7	79,4	93,5	72,2	77,5
Créditeurs pour effets à l'encaissement .....	6,2	8,1	7,4	5,6	6,5	5,1	6,5	5,1
Dépôts et comptes courants .....	1.845,5	2.015,9	2.164,3	2.399,2	2.280,1	2.611,9	2.272,0	2.609,7
a) A vue .....	489,6	504,5	557,8	618,5	624,6	727,3	590,5	657,1
b) A un mois au plus .....	403,1	485,1	495,0	580,2	524,7	634,5	527,8	643,5
c) A plus d'un mois .....	469,5	505,0	507,6	512,3	496,1	522,2	509,9	576,1
d) A plus d'un an .....	10,6	10,7	15,2	13,8	14,6	18,9	12,9	20,6
e) A plus de deux ans .....	44,4	42,7	49,8	58,0	59,0	58,7	61,1	56,1
f) Carnets de dépôts .....	426,8	466,4	536,9	613,2	558,8	646,5	567,3	652,3
g) Autres dépôts reçus en carnets ou livrets	1,5	1,5	2,0	3,2	2,3	3,8	2,5	4,0
Obligations et bons de caisse .....	352,3	390,8	444,0	450,3	456,5	456,9	454,6	456,2
Montants à libérer sur titres et participations	1,5	1,7	1,4	1,3	1,6	1,4	1,5	1,4
Divers .....	201,1	259,1	304,1	289,9	299,7	280,2	292,8	290,2
<i>Total de l'exigible</i> ....	6.988,1	8.120,9	8.663,9	9.012,6	8.625,1	9.513,6	8.445,8	9.449,8
<i>Exigible spécial :</i>								
Passifs subordonnés .....	40,7	58,2	49,3	58,9	58,9	69,7	60,1	72,2
<i>Non exigible :</i>								
Capital .....	65,8	68,4	77,6	85,9	82,4	88,7	82,4	89,3
Fonds indisponible par prime d'émission .....	5,1	5,5	5,3	12,4	6,8	12,7	6,8	12,7
Réserve légale (art. 13, A.R. 185) .....	3,3	3,7	3,8	4,6	4,6	5,2	4,6	5,2
Réserve disponible .....	29,5	31,5	35,0	39,9	39,3	43,2	39,8	43,8
Autres réserves .....	11,3	11,7	11,5	20,4	18,3	21,7	18,3	21,3
Provisions .....	8,0	8,8	10,5	11,9	11,3	13,0	11,4	13,0
<i>Total du non exigible</i> ....	123,0	129,6	143,7	175,1	162,7	184,5	163,3	185,3
<i>Total du passif</i> ....	7.151,8	8.308,7	8.856,9	9.246,6	8.846,7	9.767,8	8.669,2	9.707,3

<sup>1</sup> La situation globale ne contient, en ce qui concerne les banques exerçant principalement leur activité à l'étranger, que les éléments de passif des sièges belges. Les soldes

des comptes ouverts par ceux-ci au nom des sièges situés à l'étranger apparaissent sous la rubrique « Maison-mère, succursales et filiales ».



XIII - 13. — MONTANTS GLOBAUX DES PAIEMENTS EFFECTUES AU MOYEN DES DEPOTS BANCAIRES A VUE EN FRANCS BELGES ET DES AVOIRS EN COMPTES DE CHEQUES POSTAUX<sup>1</sup>

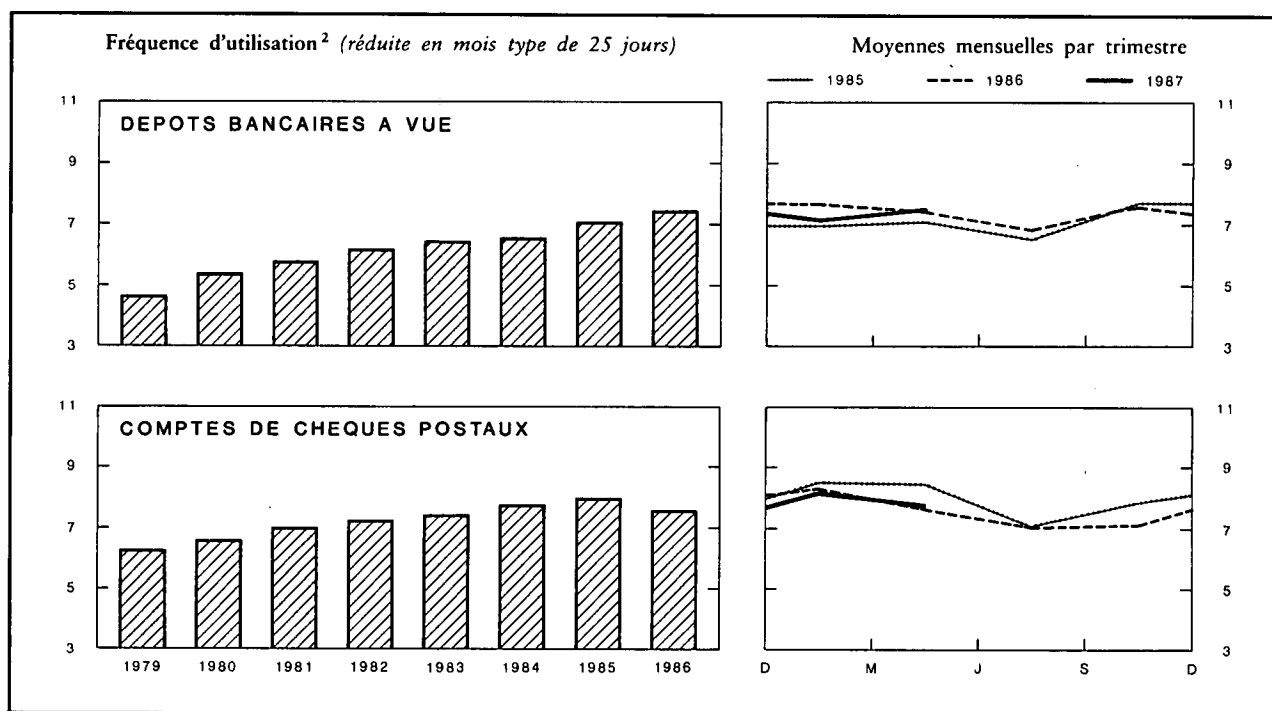

Moyennes mensuelles ou mois	Montants globaux des paiements réduits en mois type de 25 jours, effectués au moyen des			Fréquence d'utilisation <sup>2</sup>		
	dépôts bancaires à vue <sup>3</sup>	avoirs à l'O.C.P. <sup>4</sup>	Total	brute	réduite en mois type de 25 jours	
	(milliards de francs)			dépôts bancaires à vue <sup>3</sup>	dépôts bancaires à vue <sup>3</sup>	avoirs à l'O.C.P. <sup>4</sup>
1979 .....	1.150,7	567,4	1.718,1	4,71	4,67	6,25
1980 .....	1.312,1	602,7	1.914,8	5,44	5,37	6,57
1981 .....	1.440,4	652,9	2.093,3	5,82	5,76	7,00
1982 .....	1.625,8	706,9	2.332,7	6,22	6,15	7,25
1983 .....	1.844,9	730,5	2.575,4	6,54	6,45	7,42
1984 .....	1.973,3	759,7	2.733,0	6,63	6,52	7,77
1985 .....	2.241,4	803,1	3.044,5	7,15	7,06	8,01
1986 .....	2.565,1	818,2	3.383,3	7,45	7,37	7,56
1985 2 <sup>e</sup> trimestre .....	2.279,3	882,4	3.161,7	6,99	7,09	8,47
1985 3 <sup>e</sup> trimestre .....	2.117,1	690,0	2.807,1	6,77	6,51	7,10
1985 4 <sup>e</sup> trimestre .....	2.495,8	772,4	3.268,2	7,79	7,70	7,88
1986 1 <sup>er</sup> trimestre .....	2.514,8	889,6	3.404,4	7,69	7,69	8,35
1986 2 <sup>e</sup> trimestre .....	2.592,2	896,4	3.488,6	7,42	7,42	7,66
1986 3 <sup>e</sup> trimestre .....	2.451,4	741,0	3.192,4	7,07	6,88	7,08
1986 4 <sup>e</sup> trimestre .....	2.701,8	745,8	3.447,6	7,63	7,52	7,14
1987 1 <sup>er</sup> trimestre .....	2.607,8	933,3	3.541,1	7,18	7,10	8,21
1987 2 <sup>e</sup> trimestre .....	2.943,8	909,8	3.853,6	7,43	7,52	7,78
1986 Juillet .....	2.576,0	781,8	3.357,8	7,28	7,00	7,53
1986 Août .....	2.275,2	723,2	2.998,4	6,52	6,52	6,78
1986 Septembre .....	2.503,1	718,0	3.221,1	7,40	7,11	6,92
1986 Octobre .....	2.567,7	686,1	3.253,8	8,07	7,47	6,83
1986 Novembre .....	2.532,3	844,7	3.377,0	6,61	7,18	7,93
1986 Décembre .....	3.005,3	706,7	3.712,0	8,19	7,87	6,66
1987 Janvier .....	2.563,8	887,2	3.451,0	7,20	6,92	7,91
1987 Février .....	2.695,8	1.034,6	3.730,4	7,03	7,32	8,72
1987 Mars .....	2.563,8	878,1	3.441,9	7,33	7,05	7,97
1987 Avril .....	2.920,4	825,8	3.746,2	7,80	7,80	7,30
1987 Mai .....	2.696,8	995,8	3.692,6	6,72	7,00	8,29
1987 Juin .....	3.214,2	907,8	4.122,0	7,77	7,77	7,71
1987 Juillet .....	3.019,0			7,74	7,44	

<sup>1</sup> Approximations données par le total des débits portés en compte (y compris les comptes appartenant à des étrangers ainsi que les débits correspondant à des paiements à l'étranger).

<sup>2</sup> La fréquence d'utilisation est obtenue en divisant le montant des inscriptions au débit des comptes de dépôts bancaires à vue en francs belges ou des comptes de chèques postaux des particuliers et des comptables extraordinaires de l'Etat par les avoirs moyens de ces comptes au cours de la période envisagée.

<sup>3</sup> Les banques participant à l'élaboration de la statistique représentent, mesuré d'après l'importance des dépôts à vue en francs belges de leur clientèle non-bancaire, environ 85 % de l'ensemble des banques.

<sup>4</sup> Les données brutes ont été rectifiées pour éliminer les virements qui constituent double emploi du fait de l'organisation comptable de l'Etat et qu'il a été possible de recenser.

N.B. — Méthode d'élaboration : voir *Bulletin d'Information et de Documentation*, XXV<sup>e</sup> année, tome II, n° 4, octobre 1950, p. 222.

Références bibliographiques : *Rapports annuels de la B.N.B. — Moniteur belge* : Situation globale des banques. — *Annuaire statistique de la Belgique*. — *Bulletin de Statistique de l'I.N.S. — Statistiques économiques belges 1970-1980*. — *Bulletin d'Information et de Documentation* : XL<sup>e</sup> année, tome I, n° 1, janvier 1965, p. 21 ; XLII<sup>e</sup> année, tome I, n° 1, janvier 1967, p. 19 ; tome II, n° 3, septembre 1967, p. 241 ; LX<sup>e</sup> année, tome I, n° 5, mai 1985, p. 31. — *Rapports annuels de la Commission bancaire*.

## XIV. — INTERMEDIARIES FINANCIERS AUTRES QUE PRINCIPALEMENT MONETAIRES

### 4. — PRINCIPAUX ACTIFS ET PASSIFS DU FONDS DES RENTES

(milliards de francs)

Source : Rapports annuels du Fonds des Rentes.

Fin de période	ACTIFS				PASSIFS			
	Portefeuille		Solde créditeur à la B.N.B.	Prêts d'argent à très court terme	Certificats du Fonds des Rentes	Emprunts d'argent à très court terme	Solde débiteur à la B.N.B.	
	Valeurs cotées	Certificats de trésorerie					Avances ordinaires	Avances spéciales
	valeur nominale							
1978 .....	22,3	16,0	0,0	0,0	5,2	0,0	13,9	16,0
1979 .....	33,1	52,5	0,0	0,0	7,1	0,0	23,2	52,5
1980 .....	29,7	77,1	0,0	0,0	18,3	0,0	9,9	77,1
1981 .....	25,2	151,9	0,0	0,0	28,0	0,0	0,0	149,5
1982 .....	16,6	192,4	0,0	0,0	28,9	0,0	0,0	181,1
1983 .....	27,3	188,4	0,0	0,0	15,2	0,0	13,6	188,4
1984 Septembre .....	28,1	235,5	0,0	0,0	66,9	0,0	0,0	191,5
Décembre .....	26,6	219,3	0,0	0,0	41,5	5,4	0,0	200,6
1985 Mars .....	28,4	166,1	0,0	0,0	25,5	0,1	0,0	165,1
Juin .....	24,6	181,7	0,0	0,0	27,8	0,0	0,0	169,8
Septembre .....	27,6	191,0	0,0	0,0	24,1	3,2	0,0	188,0
Décembre .....	26,1	199,0	0,0	0,0	42,5	0,4	0,0	182,2
1986 Janvier .....	26,6	176,1	0,0	0,0	40,0	0,0	0,0	160,6
Février .....	27,6	186,7	0,0	0,0	42,6	0,0	0,0	168,8
Mars .....	21,8	208,6	0,0	0,0	50,6	6,6	0,0	168,5
Avril .....	27,5	196,1	0,0	0,0	48,4	0,0	0,0	166,1
Mai .....	41,1	148,4	0,0	0,0	43,6	1,9	0,0	138,2
Juin .....	42,4	175,6	0,0	0,0	37,9	0,0	5,9	175,6
Juillet .....	38,1	174,9	0,0	0,0	36,2	0,7	1,1	174,9
Août .....	35,6	197,3	0,0	0,0	36,3	3,1	0,0	191,0
Septembre .....	42,0	191,4	0,0	0,0	35,7	1,6	1,3	191,4
Octobre .....	42,4	191,7	0,0	0,0	39,1	0,0	0,1	191,7
Novembre .....	43,7	197,5	0,0	0,0	41,6	0,3	0,0	194,1
Décembre .....	47,6	216,3	0,0	0,0	44,2	13,1	0,0	209,4

XIV - 5. — CAISSE GENERALE D'EPARGNE ET DE RETRAITE

5a. — Caisse d'épargne — Opérations des ménages<sup>1</sup>

Source : CGER.

(milliards de francs)

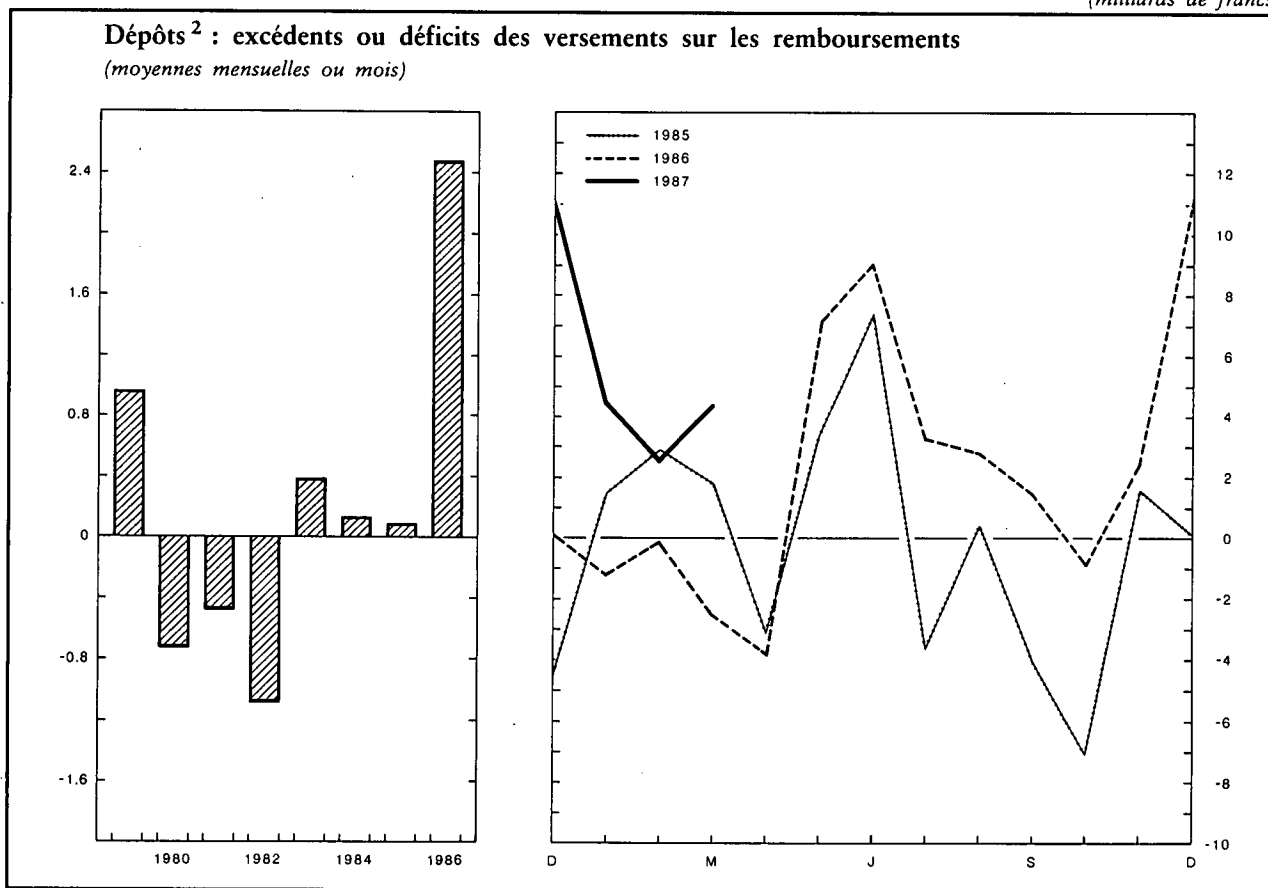

Périodes	Dépôts <sup>2</sup>			Solde <sup>5</sup>	Bons d'épargne <sup>3</sup>	Total
	Versements <sup>4</sup>	Remboursements	Excédents ou déficits		Montant en circulation	
	(1)	(2)	(3) = (1) - (2)	(fin de période) (4)	(5)	(6) = (4) + (5)
1979 .....	638,8	627,3	11,5	408,6	95,4	504,0
1980 .....	848,5	857,4	- 8,9	419,1	123,5	542,6
1981 .....	989,9	995,6	- 5,7	433,0	149,0	582,0
1982 .....	1.130,8	1.144,0	- 13,2	439,8	180,8	620,6
1983 .....	1.172,5	1.167,9	4,6	465,0	211,5	676,5
1984 .....	1.545,9	1.544,3	1,6	489,8	230,8	720,6
1985 .....	1.602,2	1.601,1	1,1	515,0	254,4	769,4
1986 .....	1.780,1	1.751,0	29,1	565,3	263,6	828,9
1985 1 <sup>er</sup> trimestre .....	396,7	390,5	6,2	496,0	236,6	732,6
2 <sup>e</sup> trimestre .....	413,3	405,7	7,6	503,6	248,1	751,7
3 <sup>e</sup> trimestre .....	367,8	375,1	- 7,3	496,3	253,1	749,4
4 <sup>e</sup> trimestre .....	424,4	429,8	- 5,4	515,0	254,4	769,4
1986 1 <sup>er</sup> trimestre .....	431,6	435,4	- 3,8	511,1	262,8	773,9
2 <sup>e</sup> trimestre .....	450,3	437,8	12,5	523,5	265,3	788,8
3 <sup>e</sup> trimestre .....	432,2	424,6	7,6	531,1	265,4	796,5
4 <sup>e</sup> trimestre .....	466,0	453,2	12,8	565,3	263,6	828,9
1987 1 <sup>er</sup> trimestre .....	505,6	494,1	11,5	576,8	267,8	844,6
1986 Mars .....	142,8	145,3	- 2,5	511,1	262,8	773,9
Avril .....	153,8	157,6	- 3,8	507,2	264,4	771,6
Mai .....	142,4	135,2	7,2	514,4	265,7	780,1
Juin .....	154,1	145,0	9,1	523,5	265,3	788,8
Juillet .....	152,6	149,3	3,3	526,8	265,2	792,0
Août .....	130,2	127,4	2,8	529,6	265,3	794,9
Septembre .....	149,4	147,9	1,5	531,1	265,4	796,5
Octobre .....	159,6	160,4	- 0,8	530,3	265,2	795,5
Novembre .....	138,9	136,5	2,4	532,7	265,2	797,9
Décembre .....	167,5	156,3	11,2	565,3	263,6	828,9
1987 Janvier .....	171,5	167,0	4,5	569,8	265,1	834,9
Février .....	166,4	163,8	2,6	572,4	267,0	839,4
Mars .....	167,7	163,3	4,4	576,8	267,8	844,6

<sup>1</sup> Les données mensuelles et trimestrielles ne sont pas revues; et seuls les chiffres annuels font l'objet d'un ajustement. Dès lors, la concordance entre le chiffre annuel et la somme des chiffres mensuels (ou trimestriels) n'est pas assurée et il faut utiliser ces derniers avec prudence.

<sup>2</sup> Dépôts ordinaires, y compris les dépôts sur livrets d'épargne-logement, dépôts à terme, dépôts à court terme et à préavis, livrets de dotation et dépôts à vue.

<sup>3</sup> Y compris les bons de croissance et de capitalisation.

<sup>4</sup> Y compris les intérêts échus des dépôts à terme.

<sup>5</sup> Y compris les intérêts capitalisés des dépôts ordinaires et à vue de l'exercice. Pour l'année 1986 les intérêts capitalisés s'élèvent à 21,3 milliards.

XIV - 5. — CAISSE GENERALE D'EPARGNE ET DE RETRAITE

5b. — Bilans de la CGER au 31 décembre — Entité I<sup>1</sup>

(milliards de francs)

Source : Rapports annuels de la CGER.

	1984	1985	1986
<b>ACTIF</b>			
Caisse, Banque Nationale, Chèques postaux .....	5,4	5,0	6,3
Prêts au jour le jour .....	1,2	6,1	2,7
Banquiers .....	57,2	71,9	119,3
Autres valeurs à recevoir à court terme .....	2,8	2,3	2,2
Portefeuille-effets .....	139,4	148,0	179,0
a) effets publics .....	(124,0)	(135,8)	(168,9)
b) effets commerciaux .....	(15,4)	(12,2)	(10,1)
Reports et avances sur titres .....	0,6	0,6	0,7
Débiteurs par acceptation .....	0,1	0,0	0,2
Débiteurs divers .....	370,4	386,2	396,8
Valeurs mobilières .....	293,4	352,6	381,2
a) fonds publics belges .....	(281,2)	(333,1)	(354,1)
b) autres titres d'emprunts .....	(12,2)	(19,5)	(27,1)
c) autres valeurs mobilières .....	(—)	(—)	(0,0)
Participations .....	1,6	1,6	1,7
a) filiales .....	(0,7)	(0,7)	(0,9)
b) autres participations .....	(0,9)	(0,9)	(0,8)
Immeubles .....	9,4	11,4	12,1
Matériel et mobilier .....	0,8	1,0	1,5
Divers .....	42,8	46,1	45,8
Compte de résultats : perte de l'exercice .....	—	—	—
Total de l'actif ...	925,1	1.032,8	1.149,5
<b>PASSIF</b>			
<b>EXIGIBLE</b>			
Créanciers couverts par des sûretés .....	1,1	1,1	1,1
a) créanciers garantis par des privilèges .....	(1,1)	(1,1)	(1,1)
b) créanciers garantis par des sûretés réelles conventionnelles .....	(0,0)	(—)	(—)
Emprunts au jour le jour .....	—	1,3	3,3
Banquiers .....	69,8	99,7	133,6
Acceptations .....	0,1	0,0	0,2
Autres valeurs à payer à court terme .....	1,6	1,7	1,8
Dépôts et comptes courants .....	552,1	598,5	657,5
a) à vue et à un mois au plus .....	(469,0)	(505,8)	(561,0)
b) à plus d'un mois .....	(83,1)	(92,7)	(96,5)
Obligations et bons de caisse .....	230,8	255,0	265,3
Divers .....	50,4	55,7	65,7
Total de l'exigible ...	905,9	1.013,0	1.128,5
<b>NON EXIGIBLE</b>			
Fonds de réserve .....	18,2	19,2	19,8
Comptes de résultats : bénéfice de l'exercice .....	1,0	0,6	1,2
Total du passif ...	925,1	1.032,8	1.149,5

<sup>1</sup> L'entité I comprend la Caisse d'épargne.

## XIV - 5. — CAISSE GENERALE D'EPARGNE ET DE RETRAITE

### 5c. — Bilans de la CGER au 31 décembre — Entité II<sup>1</sup>

(milliards de francs)

Source : *Rapports annuels de la CGER.*

	1984	1985	1986
<b>ACTIF</b>			
Frais d'établissement .....	0,0	—	—
Immobilisations financières .....	1,5	1,5	1,5
Immeubles et titres de placement :			
Valeurs mobilières : — Actions et parts .....	0,2	0,4	0,6
— Titres à revenu fixe .....	33,7	33,7	59,2
Part des réassureurs dans les provisions techniques :			
Provisions mathématiques .....	0,0	0,1	0,1
Provisions pour risques en cours et risques suspendus .....	0,0	0,0	0,0
Provisions pour prestations à régler .....	0,0	0,0	0,0
Dépôts auprès des compagnies cédantes .....	—	0,0	0,0
Créances :			
Crédits : — Prêts hypothécaires .....	22,7	24,8	28,2
— Avances sur contrats .....	0,1	0,1	0,1
— Autres prêts : — prêts sociaux .....	1,4	1,2	1,1
— autres .....	1,0	1,6	3,0
Intermédiaires et preneurs d'assurances .....	0,2	0,2	0,2
Autres créances : — Comptes courants des compagnies d'assurances et réassurances .....	0,0	0,0	0,1
— Annuités, intérêts, loyers, revenus à recouvrer .....	0,1	0,1	0,1
— Créances diverses .....	1,3	1,3	0,8
Valeurs disponibles .....	0,1	0,1	0,1
Comptes de régularisation :			
Produits financiers acquis et non échus .....	2,3	2,5	4,6
<b>Total de l'actif ...</b>	<b>64,6</b>	<b>67,6</b>	<b>99,7</b>
<b>PASSIF</b>			
Réserves :			
Réserves indisponibles .....	0,0	0,0	0,0
Réserves immunisées .....	—	0,0	0,2
Réserves disponibles .....	12,7	13,8	14,3
Fonds de réserve de la Caisse de retraite .....	0,7	0,8	0,8
Bénéfice reporté .....	0,1	—	—
Provisions techniques :			
Provisions mathématiques .....	34,6	37,6	69,4
Provisions pour risques en cours et risques suspendus .....	0,1	0,2	0,2
Provisions pour prestations à régler .....	0,2	0,2	0,3
Provisions techniques de la gestion « Pension légale » .....	13,2	12,9	12,5
Autres provisions techniques .....	—	0,0	0,0
Provisions pour risques et charges .....	0,2	0,3	0,3
Dépôts des réassureurs .....	0,1	0,1	0,1
Dettes :			
Dettes et provisions fiscales, sociales et salariales .....	0,4	0,4	0,7
Intermédiaires et preneurs d'assurances .....	0,0	0,0	0,0
Autres dettes : — Comptes courants des compagnies d'assurances et réassurances .....	0,0	0,0	0,0
— O.N.P.T.S. : Résultat - Versements obligatoires .....	0,3	0,2	0,3
Compte courant .....	0,0	0,0	0,0
Rentes à transférer .....	0,1	0,1	—
— Capitaux, non liquidés sur prêts consentis .....	—	—	0,0
— Autres créditeurs : recherche médicale scientifique .....	0,1	0,1	0,1
autres .....	1,8	0,9	0,5
Comptes de régularisation .....	0,0	0,0	0,0
<b>Total du passif ...</b>	<b>64,6</b>	<b>67,6</b>	<b>99,7</b>

<sup>1</sup> L'entité II regroupe les caisses d'assurance, de retraite et de rentes-accidents du travail.

# XIV - 6. — SOCIETE NATIONALE DE CREDIT A L'INDUSTRIE

Principales rubriques des bilans au 31 décembre

(milliards de francs)

Source : Rapports annuels de la S.N.C.I.

	1978	1979	1980	1981	1982	1983	1984	1985	1986
<b>ACTIF</b>									
IMMOBILISE .....	1,6	1,8	2,1	1,9	1,6	1,4	1,2	1,1	1,1
<b>DISPONIBLE ET REALISABLE :</b>									
Placements provisoires .....	26,6	13,1	24,0	29,2	47,7	38,3	57,7	73,3	92,6
Encours des crédits :									
A. Crédits financés par l'Institution pour compte propre :									
Crédits d'investissement à long et moyen terme :									
1. garantis par l'Etat belge .....	75,7	82,9	98,1	87,9	97,7	91,0	82,3	87,1	88,0
2. garantis par banques et organismes financiers ..	50,3	51,5	50,9	43,9	36,2	24,8	17,1	12,3	8,6
3. dont le risque est à charge de l'Institution ....	68,0	69,5	71,6	71,6	68,2	64,1	68,0	77,3	81,1
Crédits commerciaux .....	4,7	7,0	5,1	5,1	9,4	10,8	10,7	8,9	12,6
Crédits d'exportation payables à moyen et à long terme	12,9	17,4	22,4	20,5	22,5	22,4	22,8	20,6	17,1
Financement des engagements pris par l'Etat belge pour les secteurs nationaux .....	—	10,3	19,8	51,9	55,2	81,5	93,6	96,6	95,0
Autres <sup>1</sup> .....	0,3	0,3	0,3	0,3	0,4	0,5	0,7	0,7	0,8
B. Crédits gérés pour compte de l'Etat belge :									
1. opérations du Fonds de l'Armement et des Constructions maritimes .....	18,3	22,0	27,0	31,5	35,6	39,4	43,0	45,2	46,3
2. autres <sup>2</sup> .....	1,2	1,1	1,0	0,9	0,8	0,8	0,7	0,8	0,7
Banquiers .....	—	—	—	—	—	—	—	0,1	1,4
Débiteurs divers .....	3,4	5,3	9,2	7,9	11,5	10,1	14,4	11,1	8,5
Fonds publics et participations .....	3,0	3,0	3,9	4,2	7,4	14,5	7,3	7,6	13,8
Divers .....	1,9	5,3	5,8	8,9	10,3	11,2	16,8	18,7	20,1
Total de l'actif ...	267,9	290,5	341,2	365,7	404,5	410,8	436,3	461,4	487,7
<b>PASSIF</b>									
NON EXIGIBLE .....	1,6	3,5	3,4	3,9	4,7	5,8	6,8	8,1	9,4
<b>EXIGIBLE :</b>									
Obligations .....	163,4	181,3	208,0	215,9	229,7	229,9	230,8	220,2	214,6
Bons de caisse .....	32,4	30,4	36,7	47,0	57,4	58,5	68,1	94,5	111,0
Dépôts et emprunts divers .....	28,3	28,4	38,6	37,9	42,7	40,5	49,0	53,9	61,0
Effets réescomptés .....	5,7	6,5	5,6	4,6	4,1	3,5	1,2	1,0	0,7
Banquiers .....	—	—	—	—	—	—	—	0,1	1,3
Créditeurs divers .....	5,4	6,4	7,0	7,4	9,8	10,8	12,8	11,8	15,4
Provisions pour charge et risques divers .....	2,8	1,2	2,0	3,2	4,4	5,7	7,1	8,4	8,6
Amortissement sur agios portefeuilles-titres .....	—	—	—	—	—	—	—	0,4	1,2
Etat belge :									
1. Fonds de l'Armement et des Constructions maritimes	18,3	22,0	27,0	31,5	35,6	39,4	43,1	45,4	46,4
2. Autres <sup>3</sup> .....	0,9	0,9	0,9	0,8	0,8	0,8	0,8	0,8	0,8
Divers .....	9,1	9,9	12,0	13,5	15,3	15,9	16,6	16,8	17,3
Total du passif ...	267,9	290,5	341,2	365,7	404,5	410,8	436,3	461,4	487,7

<sup>1</sup> Crédits de restauration (Dommages de guerre et Inondations) et crédits sous forme de location-financement.

<sup>2</sup> Crédits d'aide aux entreprises en difficulté et à la presse, crédits financés par le Fonds d'Aide Marshall, par le Fonds d'Aide à l'Industrie charbonnière et du Fonds d'Aide aux ex-colons belges rentrés d'Afrique.

<sup>3</sup> Fonds d'Aide Marshall, Fonds d'Aide à l'Industrie charbonnière et Fonds d'Aide aux ex-colons belges rentrés d'Afrique.

## XIV - 7. — SITUATION GLOBALE DES BANQUES D'ÉPARGNE

(milliards de francs)

### Actif

Rubriques	1983 31 déc.	1984 31 déc.	1985 31 déc.	1986 31 déc.	1986 31 mai	1987 31 mai	1986 30 juin	1987 30 juin
Caisse, B.N.B. Chèques Postaux .....	2,5	3,0	3,1	3,0	2,9	2,9	3,2	3,4
Prêts au jour le jour .....	2,3	5,7	2,5	3,7	0,6	4,5	1,0	3,0
Avoirs auprès d'intermédiaires financiers .....	36,3	42,5	41,8	64,8	44,9	65,1	52,6	58,6
Créances et valeurs à court terme (maximum un mois) .....	4,6	8,2	7,4	7,3	4,8	5,0	6,2	5,5
Effets de commerce et factures .....	7,7	6,5	5,0	4,5	4,9	4,5	4,9	4,4
Débiteurs par acceptations .....	1,4	1,6	0,2	0,6	0,1	0,2	0,0	0,2
Avances, ouvertures de crédit et prêts non hypothécaires .....	87,1	99,9	120,0	147,8	135,0	165,9	137,9	174,6
Portefeuille-titres et participations .....	442,8	518,3	608,4	683,6	647,4	717,8	655,8	721,7
a) Certificats du Trésor et du Fonds des Rentes émis à un an au plus .....	(48,3)	(71,2)	(66,6)	(71,6)	(63,4)	(65,6)	(72,9)	(62,1)
b) Fonds publics belges et valeurs assimilées visés à l'article 12, § 1 <sup>er</sup> , 4 <sup>e</sup> , des dispositions coordonnées :								
1. Dettes directe et indirecte de l'Etat belge	(187,1)	(220,6)	(281,0)	(321,7)	(312,0)	(356,4)	(314,0)	(372,5)
2. Autres fonds publics et valeurs assimilées	(155,9)	(168,0)	(180,5)	(192,5)	(189,9)	(187,2)	(185,6)	(189,4)
c) Obligations de sociétés belges .....	(23,2)	(24,0)	(24,5)	(22,5)	(23,8)	(20,8)	(23,5)	(20,6)
d) Actions, parts ou participations de sociétés belges .....	(12,6)	(12,1)	(12,9)	(14,2)	(13,6)	(14,9)	(13,9)	(14,9)
e) Autres valeurs .....	(15,7)	(22,4)	(42,9)	(61,1)	(44,7)	(72,9)	(45,9)	(62,2)
Prêts et ouvertures de crédit hypothécaires .....	262,3	258,9	265,7	290,1	275,9	290,5	278,9	294,4
Actionnaires ou sociétaires .....	3,1	2,9	2,7	2,6	2,7	2,6	2,7	2,5
Débiteurs divers .....	5,2	7,4	6,9	6,3	5,9	7,1	6,6	10,7
Divers .....	0,4	0,4	0,3	0,3	0,3	0,3	0,3	0,3
Total du disponible et réalisable .....	855,7	955,3	1.064,0	1.214,6	1.125,4	1.266,4	1.150,1	1.279,3
Frais d'établissement et autres immobilisations incorporelles .....	0,1	0,1	0,1	0,1	0,1	0,1	0,1	0,1
Immeubles et terrains .....	7,9	8,5	9,2	9,0	9,6	9,1	9,4	9,1
Leasing immobilier .....	0,5	0,4	0,5	0,6	0,5	1,0	0,6	1,3
Matériel et mobilier .....	1,2	1,6	1,9	2,4	2,0	2,5	2,0	2,6
Leasing mobilier .....	1,4	0,1	0,1	0,1	0,1	0,1	0,1	0,1
Cautionnements imposés par la loi .....	0,0	0,0	0,0	0,0	0,0	0,0	0,0	0,0
Total de l'immobilisé .....	11,1	10,7	11,8	12,2	12,3	12,8	12,2	13,2
Comptes transitoires <sup>1</sup> .....	33,0	38,9	49,5	53,7	48,5	50,6	41,6	43,0
Total de l'actif .....	899,8	1.004,9	1.125,3	1.280,5	1.186,2	1.329,8	1.203,9	1.335,5
dont : affectés par privilège à la garantie du remboursement des fonds visés à l'article 1 <sup>er</sup> des dispositions coordonnées .	825,7	927,9	1.040,4	1.189,2	1.100,6	1.234,2	1.123,3	1.243,0
valeur utile d'affectation après déduction des passifs concernant ces placements	812,1	913,9	1.023,8	1.167,7	1.080,1	1.214,4	1.104,0	1.224,8

<sup>1</sup> Y compris les comptes de résultats.

## XIV - 7. — SITUATION GLOBALE DES BANQUES D'EPARGNE

(milliards de francs)

### Passif

Rubriques	1983 31 déc.	1984 31 déc.	1985 31 déc.	1986 31 déc.	1986 31 mai	1987 31 mai	1986 30 juin	1987 30 juin
Fonds d'épargne visés à l'article 1 <sup>er</sup> des dispositions coordonnées, remboursables dans des délais :								
a) n'excédant pas deux ans .....	475,3	544,9	506,2	605,0	529,4	646,3	544,5	660,1
b) excédant deux ans mais inférieurs à cinq ans ....	112,6	127,7	142,1	149,1	151,3	155,8	150,8	157,7
c) de cinq ans ou plus .....	216,8	228,8	250,4	251,2	261,6	241,4	259,6	240,6
Réserves techniques .....	0,3	0,3	0,1	0,1	0,1	0,1	0,1	0,1
Fonds de reconstitution .....	6,5	6,4	6,7	8,4	8,5	6,5	8,5	6,4
Créanciers couverts par des sûretés réelles .....	1,9	2,4	2,8	2,9	2,5	2,2	3,4	2,8
Emprunts :								
a) au jour le jour .....	0,0	0,0	0,2	0,0	0,1	0,2	0,6	0,1
b) auprès de la B.N.B. ....	0,1	0,0	0,0	0,0	0,5	0,0	0,0	0,0
c) auprès d'autres intermédiaires financiers .....	2,3	2,0	107,2	130,7	106,3	126,0	108,2	116,4
Acceptations .....	0,0	0,0	0,0	0,0	0,1	0,0	0,0	0,0
Réescompteurs .....	5,0	0,0	0,6	0,2	0,0	0,2	0,0	0,2
Mobilisation d'actifs .....	0,2	0,1	0,1	0,0	0,1	0,0	0,1	0,1
Autres engagements à un mois maximum .....	2,9	3,3	3,4	3,2	2,2	2,2	2,9	2,4
Créditeurs divers .....	1,7	2,0	2,3	2,9	3,3	3,9	3,6	4,0
Provisions pour charges .....	5,3	6,0	4,9	4,8	4,4	5,0	4,4	5,0
Divers .....	0,4	0,3	2,4	10,5	6,7	11,5	6,7	11,9
Total de l'exigible ....	831,3	924,2	1.029,4	1.169,0	1.077,1	1.201,3	1.093,4	1.207,8
Fonds propres :								
a) capital .....	14,1	16,7	20,9	22,8	21,7	23,6	21,9	23,8
b) réserve légale .....	1,0	1,2	1,3	1,5	1,5	1,6	1,4	1,6
c) autres réserves .....	13,9	15,6	18,8	24,7	19,8	26,2	19,9	26,5
Comptes de redressements d'actifs .....	6,6	8,0	9,9	12,2	9,9	12,3	9,9	12,3
Comptes transitoires <sup>1</sup> .....	32,9	39,2	45,0	50,3	56,2	64,8	57,4	63,5
Total du passif ....	899,8	1.004,9	1.125,3	1.280,5	1.186,2	1.329,8	1.203,9	1.335,5

<sup>1</sup> Y compris les comptes de résultats.



## XIV - 8. — CREDIT COMMUNAL DE BELGIQUE

(milliards de francs)

Source : *Crédit Communal de Belgique*

Périodes	Financement des dépenses d'investissement des administrations publiques							Opérations en comptes courants des administrations publiques (dépenses ordinaires)		
	Versements		Prélèvements pour paiement de dépenses extraordinaires	Solde disponible	Dette à court, moyen et long terme envers le Crédit Communal de Belgique <sup>1</sup>	Engagements de crédits du Crédit Communal de Belgique	Moyenne des soldes globaux journaliers		Total des paiements effectués par le débit des comptes	
	Fonds d'emprunts mis à la disposition des emprunteurs Emprunts dont les charges sont :						Subventions versées en capital par l'Etat et les provinces	à fin de période		Créditeurs
	supportées par les emprunteurs	remboursées aux emprunteurs par l'Etat								
1985 .....	33,0	5,4	16,7	48,3	19,7	579,7	16,3	21,9	57,4	698,9
1986 .....	28,6	5,2	17,6	46,6	21,6	560,5	15,4	22,8	51,8	791,7
1985 3 <sup>e</sup> trimestre ...	8,2	1,2	3,8	11,0	21,2	576,7	18,0	22,0	52,3	198,4
4 <sup>e</sup> trimestre ...	8,6	1,1	3,6	12,8	19,7	579,7	16,3	23,5	52,5	143,3
1986 1 <sup>er</sup> trimestre ...	6,7	1,7	4,0	11,9	19,6	570,7	14,3	21,6	50,0	193,2
2 <sup>e</sup> trimestre ...	6,3	1,0	3,9	9,3	21,4	567,2	14,4	22,5	51,6	150,7
3 <sup>e</sup> trimestre ...	6,5	1,1	4,7	13,5	20,2	561,7	14,0	24,6	53,2	208,7
4 <sup>e</sup> trimestre ...	9,1	1,4	5,0	11,9	21,6	560,5	15,4	22,6	52,6	239,1
1987 1 <sup>er</sup> trimestre ...	10,1	1,9	4,1	15,5	22,7	557,4	15,7	22,7	52,5	211,0
1986 Mai .....	1,8	0,1	1,1	2,5	21,3	565,4	15,2	23,1	52,2	42,3
Juin .....	2,7	0,4	1,3	4,1	21,4	567,2	14,4	24,7	49,9	49,6
Juillet .....	2,5	0,3	1,2	4,3	21,3	560,4	13,5	24,8	55,8	81,5
Août .....	1,3	0,4	1,3	3,9	20,4	562,0	14,2	21,6	50,9	53,4
Septembre .....	2,7	0,4	2,2	5,3	20,2	561,7	14,0	27,5	53,0	73,8
Octobre .....	2,9	0,6	1,8	5,0	20,6	556,6	15,7	20,1	62,3	79,8
Novembre .....	2,6	0,3	1,4	3,7	21,1	558,2	15,4	24,1	48,4	66,9
Décembre .....	3,6	0,5	1,8	3,2	21,6	560,5	15,4	23,6	47,3	92,4
1987 Janvier .....	3,3	0,5	2,0	5,8	21,5	550,3	14,5	28,0	54,7	100,8
Février .....	2,7	0,8	1,3	4,4	22,2	553,0	16,4	18,9	54,1	52,4
Mars .....	4,1	0,6	0,8	5,3	22,7	557,4	15,7	21,3	48,6	57,8
Avril .....	3,1	0,4	0,5	2,5	24,5	551,5	18,0	20,0	48,0	56,2
Mai .....	2,3	0,6	0,9	3,7	24,8	553,1	20,6	21,8	46,0	59,6

<sup>1</sup> Y compris la dette en monnaies étrangères.

## XIV - 9. — COMPAGNIES D'ASSURANCES SUR LA VIE

Etat récapitulatif des valeurs représentatifs des réserves ou provisions technique en fin d'année  
(milliards de francs)

Source : M.A.E., Office de Contrôle des Assurances

Nature des valeurs	Valeur d'affectation						
	1979	1980	1981	1982	1983	1984	1985
<b>A. Actifs réglementaires <sup>1</sup> :</b>							
Valeurs Etat belge et titres assimilés .....	68,0	73,8	80,9	96,5	110,9	129,4	156,2
Obligations organisations internationales .....	1,0	1,0	1,3	2,5	3,5	4,0	5,2
Obligations bons de caisse sociétés belges (+ 5 ans) ....	32,1	37,1	40,0	46,3	52,3	52,2	49,7
Obligations bons de caisse sociétés belges (- 5 ans) ....	2,4	1,0	0,0	0,1	0,1	0,3	0,1
Certificats immobiliers sociétés belges .....	0,1	0,2	0,1	0,1	0,2	0,1	0,1
Actions sociétés belges .....	16,0	15,2	18,3	23,4	36,3	40,0	52,4
Immeubles .....	28,0	31,8	33,3	36,5	37,6	37,9	38,6
Prêts hypothécaires et ouvertures de crédit .....	89,9	101,9	112,0	118,7	124,4	133,1	137,8
Valeurs Etats étrangers et titres assimilés .....	0,2	0,1	0,3	0,6	0,5	0,9	0,7
Obligations sociétés étrangères (bourse belge) .....	0,2	0,2	0,4	0,5	0,3	0,1	0,1
Actions sociétés étrangères (bourse belge) .....	2,2	3,0	2,9	3,8	4,0	4,3	4,8
Obligations sociétés étrangères (bourse étrangère) .....	0,1	0,6	0,5	0,8	1,5	1,7	1,7
Actions sociétés étrangères (bourse étrangère) .....	1,6	1,8	2,9	3,5	5,0	4,8	7,8
Certificats fonds communs de placement .....	0,3	0,3	0,3	0,4	0,5	0,5	0,8
Prêts autres qu'hypothécaires, billets à ordre, promesses .	5,0	5,6	6,8	7,4	8,2	8,5	8,5
Numéraire .....	3,0	3,2	5,8	5,2	4,5	4,8	2,6
Avances sur polices .....	7,4	8,8	9,7	10,6	11,2	11,1	11,3
Intérêts courus et non échus sur valeurs affectées .....	4,8	6,2	7,5	9,0	10,7	12,8	15,4
Primes restant à encaisser .....	0,6	0,7	1,1	1,3	1,3	1,4	1,6
Créances sur intermédiaires .....	1,0	1,2	0,9	1,1	1,0	1,0	0,9
<b>Total A ....</b>	<b>263,9</b>	<b>293,7</b>	<b>325,0</b>	<b>368,3</b>	<b>414,0</b>	<b>448,9</b>	<b>496,3</b>
<b>B. Autres valeurs :</b>							
Créances sur réassureurs .....	0,0	0,0	0,0	0,0	0,0	0,0	0,0
Dispense part des réassureurs .....	0,0	0,0	0,0	0,0	0,0	0,0	0,0
Autres .....	3,1	2,9	2,6	3,1	2,7	2,2	1,9
<b>Total B ....</b>	<b>3,1</b>	<b>2,9</b>	<b>2,6</b>	<b>3,1</b>	<b>2,7</b>	<b>2,2</b>	<b>1,9</b>
<b>TOTAL GENERAL (A + B) ....</b>	<b>267,0</b>	<b>296,6</b>	<b>327,6</b>	<b>371,4</b>	<b>416,7</b>	<b>451,1</b>	<b>498,2</b>
Encaissement affaires directes .....	40,4	38,7	44,8	49,5	50,5	54,6	59,2
Provisions techniques affaires directes .....	263,7	291,9	322,2	357,2	395,0	430,7	470,5

<sup>1</sup> Article 17, § 1, 1° à 12° de l'arrêté royal du 12 mars 1976.

## XV. — ACTIFS FINANCIERS

### XV - 1. — ACTIFS FINANCIERS DETENUS PAR LES POUVOIRS PUBLICS ET PAR LES ENTREPRISES<sup>1</sup> ET PARTICULIERS

(Variations en milliards de francs)

Périodes	Détenus par les pouvoirs publics <sup>2</sup>					Actifs à plus d'un an <sup>5</sup>	Total (6) = (1) + (4) + (5)	Détenus par les entreprises et particuliers <sup>3</sup>	Total général (8) = (6) + (7)
	Monnaie scripturale <sup>4</sup>	Autres actifs à un an au plus <sup>5</sup>			Total (4) = (2) + (3)				
		Auprès des intermédiaires financiers nationaux <sup>6</sup>	Auprès des secteurs nationaux non financiers						
(1)	(2)	(3)		(5)	(7)				
1979 .....	+ 6,5	+ 5,9	+ 0,2	+ 6,1	+ 2,6	+ 15,2	+ 489,0	+ 504,2	
1980 .....	- 4,2	- 5,7	+ 0,5	- 5,2	+ 1,0	- 8,4	+ 486,3	+ 477,9	
1981 .....	- 5,5	- 2,2	+ 0,1	- 2,1	+ 1,0	- 6,6	+ 598,9	+ 592,3	
1982 .....	+ 5,4	- 4,3	0,0	- 4,3	+ 5,0	+ 6,1	+ 587,6	+ 593,7	
1983 .....	+ 6,0	+ 1,1	+ 0,2	+ 1,3	- 1,2	+ 6,1	+ 696,6	+ 702,7	
1984 .....	+ 9,7	+ 17,0	+ 5,3	+ 22,3	+ 3,3	+ 35,3	+ 552,0	+ 587,3	
1985 .....	- 8,6	+ 16,8	- 4,9	+ 11,9	+ 2,3	+ 5,6	+ 734,9	+ 740,5	
1986 .....	+ 1,3	+ 6,4	- 0,3	+ 6,1	+ 2,8	+ 10,2	+ 1.000,2	+ 1.010,4	
1985 1 <sup>er</sup> trimestre ...	- 10,4	+ 21,7	- 0,3	+ 21,4	+ 0,8	+ 11,8	+ 246,0	+ 257,8	
2 <sup>e</sup> trimestre ...	+ 19,9	- 4,6	+ 16,8	+ 12,2	+ 0,2	+ 32,3	+ 274,8	+ 307,1	
3 <sup>e</sup> trimestre ...	- 19,4	+ 1,4	- 14,4	- 13,0	+ 0,6	- 31,8	+ 85,9	+ 54,1	
4 <sup>e</sup> trimestre ...	+ 1,3	- 1,7	- 7,0	- 8,7	+ 0,7	- 6,7	+ 128,2	+ 121,5	
1986 1 <sup>er</sup> trimestre ...	+ 5,3	+ 23,2	+ 3,0	+ 26,2	+ 0,0	+ 31,5	+ 316,6	+ 348,1	
2 <sup>e</sup> trimestre ...	- 3,9	- 4,1	- 2,7	- 6,8	+ 0,1	- 10,6	+ 358,6	+ 348,0	
3 <sup>e</sup> trimestre ...	+ 11,7	- 5,8	+ 0,2	- 5,6	+ 1,6	+ 7,7	+ 103,4	+ 111,1	
4 <sup>e</sup> trimestre ...	- 11,8	- 6,9	- 0,8	- 7,7	+ 1,1	- 18,4	+ 221,6	+ 203,2	
1987 1 <sup>er</sup> trimestre ...	- 6,5	+ 27,1	+ 0,4	+ 27,5	+ 0,0	+ 21,0	+ 293,6	+ 314,6	

<sup>1</sup> Entreprises privées qui ne sont pas des intermédiaires financiers, organismes publics d'exploitation, organismes d'assurance-vie et accidents du travail, et fonds de pension.

<sup>2</sup> Le compte ordinaire du Trésor à la B.N.B. n'est pas considéré comme étant un actif financier détenu par les pouvoirs publics.

<sup>3</sup> Voir tableau XV-2.

<sup>4</sup> Variations des encours qui figurent à la colonne (8) du tableau XIII-4b.

<sup>5</sup> Durée à l'origine.

<sup>6</sup> Non compris les organismes d'assurance-vie et accidents du travail, et fonds de pension.

## XV - 2. — ACTIFS FINANCIERS DETENUS PAR LES ENTREPRISES<sup>1</sup> ET PARTICULIERS

(Variations en milliards de francs)

Périodes	Actifs en francs belges				Actifs en monnaies étrangères <sup>2</sup>			Autres actifs <sup>2 3</sup>	Total général
	Encaisses monétaires <sup>4</sup>	Autres actifs à un an <sup>5 6</sup> au plus	Actifs à plus d'un an <sup>5 7</sup>	Total	A un an au plus <sup>5</sup> (Dépôts) <sup>8</sup>	A plus d'un an <sup>5</sup> (Valeurs mobilières) <sup>9</sup>	Total		
	(1)	(2)	(3)	(4) = (1) à (3)	(5)	(6)	(7) = (5) + (6)	(8)	(9) = (4) + (7) + (8)
1979 .....	+ 25,8	+152,3	+209,4	+387,5	+ 16,5	+ 11,0	+ 27,5	+ 74,0	+ 489,0
1980 .....	+ 4,2	+111,8	+259,7	+375,7	+ 46,4	+ 23,6	+ 70,0	+ 40,6	+ 486,3
1981 .....	+ 32,9	+108,1	+211,4	+352,4	+115,3	+ 39,7	+155,0	+ 91,5	+ 598,9
1982 .....	+ 34,9	+138,5	+297,4	+470,8	+ 30,7	+ 51,3	+ 82,0	+ 34,8	+ 587,6
1983 .....	+ 75,9	+146,3	+347,1	+569,3	- 13,8	+ 84,0	+ 70,2	+ 57,1	+ 696,6
1984 .....	- 15,1	+233,4	+207,1	+425,4	- 9,4	+104,0	+ 94,6	+ 32,0	+ 552,0
1985 .....	+ 50,7	+225,7	+292,3	+568,7	- 2,4	+ 89,0	+ 86,6	+ 79,6	+ 734,9
1986 .....	+ 84,1	+368,5	+123,8	+576,4	+ 32,6	+128,5	+161,1	+262,7 <sup>10</sup>	+1.000,2
1985 1 <sup>er</sup> trimestre .....	- 0,2	+110,0	+ 77,3	+187,1	+ 6,6	+ 13,9	+ 20,5	+ 38,4	+ 246,0
2 <sup>e</sup> trimestre .....	+ 95,3	- 13,0	+ 99,9	+182,2	- 12,6	+ 28,3	+ 15,7	+ 76,9	+ 274,8
3 <sup>e</sup> trimestre .....	- 54,0	+ 49,5	+ 59,3	+ 54,8	+ 8,8	+ 22,3	+ 31,1	+ 0,0	+ 85,9
4 <sup>e</sup> trimestre .....	+ 9,6	+ 79,2	+ 55,8	+144,6	- 5,2	+ 24,5	+ 19,3	- 35,7	+ 128,2
1986 1 <sup>er</sup> trimestre .....	- 1,7	+ 84,6	+ 73,3	+156,2	+ 24,5	+ 27,3	+ 51,8	+108,6	+ 316,6
2 <sup>e</sup> trimestre .....	+109,6	+ 24,4	+ 46,0	+180,0	- 4,4	+ 44,3	+ 39,9	+138,7	+ 358,6
3 <sup>e</sup> trimestre .....	- 60,6	+109,8	+ 23,3	+ 72,5	+ 4,5	+ 35,3	+ 39,8	- 8,9 <sup>11</sup>	+ 103,4
4 <sup>e</sup> trimestre .....	+ 36,8	+149,7	- 18,8	+167,7	+ 8,0	+ 21,6	+ 29,6	+ 24,3 <sup>11</sup>	+ 221,6
1987 1 <sup>er</sup> trimestre .....	+ 12,1	+143,9	+ 34,0	+190,0	+ 24,8	+ 19,7	+ 44,5	+ 59,1 <sup>11</sup>	+ 293,6

<sup>1</sup> Entreprises privées qui ne sont pas des intermédiaires financiers, organismes publics d'exploitation, organismes d'assurance-vie et accidents du travail, et fonds de pension.

<sup>2</sup> Après élimination des effets purement comptables des modifications de cours de change.

<sup>3</sup> Actifs pour lesquels la ventilation en francs belges et en monnaies étrangères n'est pas connue ou n'a pas de sens. Essentiellement des créances commerciales nettes sur l'étranger détenues par les entreprises et des investissements directs à l'étranger, ainsi que le montant obtenu en déduisant des créances des intermédiaires financiers les dettes de ceux-ci qui sont recensées comme actifs financiers dans les colonnes (1) à (7).

<sup>4</sup> Variations des encours qui figurent à la colonne (5) du tableau XIII-4b.

<sup>5</sup> Durée à l'origine.

<sup>6</sup> Voir tableau XV-3a, colonne (8).

<sup>7</sup> Voir tableau XV-4, colonne (4).

<sup>8</sup> Voir tableau XV-3a, colonne (11).

<sup>9</sup> Voir tableau XV-4, colonne (7).

<sup>10</sup> Pour les six derniers mois non compris les créances commerciales nettes sur l'étranger nées à l'occasion d'exportations et d'importations de la Belgique, non mobilisées auprès des banques.

<sup>11</sup> Non compris les créances commerciales nettes sur l'étranger, nées à l'occasion d'exportations et d'importations de la Belgique, non mobilisées auprès des banques.

**XV - 3a. — ACTIFS FINANCIERS DETENUS PAR LES ENTREPRISES<sup>1</sup> ET PARTICULIERS  
ACTIFS NON MONETAIRES A UN AN AU PLUS<sup>2</sup>**

(Variations en milliards de francs)

Périodes	En francs belges						En monnaies étrangères <sup>3</sup>				Total général	
	Auprès des intermédiaires financiers nationaux <sup>4 5</sup>					Auprès des secteurs nationaux non financiers et à l'étranger	Total	Auprès des intermédiaires financiers nationaux <sup>4 6</sup>	A l'étranger	Total		
	Dépôts en carnets ou livrets ordinaires	Dépôts à terme	Bons de caisse et d'épargne	Divers	Total							dont : Auprès de organismes principalement monétaires <sup>7</sup>
(1)	(2)	(3)	(4)	(5) = (1) à (4)	(6)	(7)	(8) = (5) + (7)	(9)	(10)	(11) = (9) + (10)	(12) = (8) + (11)	
1979 .....	+ 72,6	+ 38,4	- 4,0	+ 0,5	+ 107,5	+ 59,2	+ 44,8	+ 152,3	+ 8,4	+ 8,1	+ 16,5	+ 168,8
1980 .....	+ 1,9	+ 51,2	- 10,9	- 0,6	+ 41,6	+ 33,3	+ 70,2	+ 111,8	+ 12,9	+ 33,5	+ 46,4	+ 158,2
1981 .....	+ 45,9	+ 11,9	- 4,9	+ 1,7	+ 54,6	+ 33,4	+ 53,5	+ 108,1	+ 41,1	+ 74,2	+ 115,3	+ 223,4
1982 .....	+ 21,3	+ 71,8	- 3,6	+ 2,0	+ 91,5	+ 56,2	+ 47,0	+ 138,5	+ 6,1	+ 24,6	+ 30,7	+ 169,2
1983 .....	+ 111,6	+ 35,3	+ 11,1	+ 1,3	+ 159,3	+ 76,1	- 13,0	+ 146,3	- 8,6	- 5,2	- 13,8	+ 132,5
1984 .....	+ 115,3	+ 58,7	+ 5,7	+ 0,9	+ 180,6	+ 69,7	+ 52,8	+ 233,4	+ 4,6	- 14,0	- 9,4	+ 224,0
1985 .....	+ 163,0	+ 20,4	+ 16,7	+ 2,2	+ 202,3	+ 88,8	+ 23,4	+ 225,7	- 1,3	- 1,1	- 2,4	+ 223,3
1986 .....	+ 209,6	+ 81,5	+ 19,8	+ 6,5	+ 317,4	+ 132,4	+ 51,1	+ 368,5	- 0,5	+ 33,1	+ 32,6	+ 401,1
1985 1 <sup>er</sup> trimestre	+ 24,2	+ 61,2	+ 1,9	+ 4,0	+ 91,3	+ 44,6	+ 18,7	+ 110,0	+ 7,4	- 0,8	+ 6,6	+ 116,6
2 <sup>e</sup> trimestre	+ 28,1	- 58,6	+ 1,8	+ 3,1	- 25,6	- 23,9	+ 12,6	- 13,0	- 10,0	- 2,6	- 12,6	- 25,6
3 <sup>e</sup> trimestre	+ 21,6	+ 20,5	+ 5,5	0,0	+ 47,6	+ 28,2	+ 1,9	+ 49,5	+ 3,1	+ 5,7	+ 8,8	+ 58,3
4 <sup>e</sup> trimestre	+ 89,1	- 2,7	+ 7,5	- 4,9	+ 89,0	+ 39,9	- 9,8	+ 79,2	- 1,8	- 3,4	- 5,2	+ 74,0
1986 1 <sup>er</sup> trimestre	+ 17,3	+ 45,3	+ 6,2	+ 4,9	+ 73,7	+ 35,9	+ 10,9	+ 84,6	+ 17,4	+ 7,1	+ 24,5	+ 109,1
2 <sup>e</sup> trimestre	+ 34,2	- 37,1	+ 4,8	+ 4,0	+ 5,9	- 14,6	+ 18,5	+ 24,4	- 16,6	+ 12,2	- 4,4	+ 20,0
3 <sup>e</sup> trimestre	+ 37,8	+ 47,0	+ 4,9	- 0,6	+ 89,1	+ 57,2	+ 20,7	+ 109,8	+ 12,3	- 7,8	+ 4,5	+ 114,3
4 <sup>e</sup> trimestre	+ 120,3	+ 26,3	+ 3,9	- 1,8	+ 148,7	+ 53,9	+ 1,0	+ 149,7	- 13,6	+ 21,6	+ 8,0	+ 157,7
1987 1 <sup>er</sup> trimestre	+ 40,2	+ 78,7	- 2,2	+ 1,1	+ 117,8	+ 64,2	+ 26,1	+ 143,9	+ 9,7	+ 15,1	+ 24,8	+ 168,7

<sup>1</sup> Entreprises privées qui ne sont pas des intermédiaires financiers, organismes publics d'exploitation, organismes d'assurance-vie et accidents du travail, et fonds de pension.

<sup>2</sup> Durée à l'origine.

<sup>3</sup> Après élimination des effets purement comptables des modifications de cours de change.

<sup>4</sup> Non compris les organismes d'assurance-vie et accidents du travail, et fonds de pension.

<sup>5</sup> Pour les encours, voir tableau XV-3b, colonnes (1) à (6).

<sup>6</sup> Pour les encours, voir tableau XV-3b, colonne (7).

<sup>7</sup> Colonne (2) du tableau XIII-3, sous déduction des avoirs des banques d'épargne, des sociétés hypothécaires et de capitalisation et des intermédiaires financiers publics de crédit.

**XV - 3b. — ACTIFS FINANCIERS DETENUS PAR LES ENTREPRISES<sup>1</sup> ET PARTICULIERS  
ACTIFS NON MONETAIRES A UN AN AU PLUS<sup>2</sup> AUPRES DES INTERMEDIAIRES  
FINANCIERS NATIONAUX<sup>3</sup>**

(milliards de francs)

Fin de période	En francs belges						En monnaies étrangères	Total général
	Dépôts en carnets ou livrets ordinaires	Dépôts à terme	Bons de caisse et d'épargne	Divers	Total	dont : Auprès des organismes principalement monétaires <sup>4</sup>		
	(1)	(2)	(3)	(4)	(5)=(1) à (4)	(6)	(7)	(8)=(5)+(7)
1977 .....	887,5	304,8	79,6	4,7	1.276,6	516,6	35,8	1.312,4
1978 .....	993,4	339,6	94,1	6,0	1.433,1	581,7	29,7	1.462,8
1979 .....	1.066,0	378,0	90,1	6,5	1.540,6	640,9	37,7	1.578,3
1980 .....	1.067,9	429,2	79,2	5,9	1.582,2	674,2	54,0	1.636,2
1981 .....	1.113,8	441,1	74,3	7,6	1.636,8	707,6	103,8	1.740,6
1982 .....	1.135,1	512,9	70,7	9,6	1.728,3	763,8	127,5	1.855,8
1983 .....	1.246,7	548,2	81,8	10,9	1.887,6	839,9	129,7	2.017,3
1984 .....	1.362,0	606,9	87,5	11,8	2.068,2	909,6	139,2	2.207,4
1985 Mars .....	1.386,2	668,1	89,4	15,8	2.159,5	954,2	145,6	2.305,1
Juin .....	1.414,3	609,5	91,2	18,9	2.133,9	930,3	135,9	2.269,8
Septembre .....	1.435,9	630,0	96,7	18,9	2.181,5	958,5	131,8	2.313,3
Décembre .....	1.525,0	627,3	104,2	14,0	2.270,5	998,4	126,1	2.396,6
1986 Mars .....	1.542,3	672,6	110,4	18,9	2.344,2	1.034,3	141,6	2.485,8
Juin .....	1.576,5	635,5	115,2	22,9	2.350,1	1.019,7	122,8	2.472,9
Septembre .....	1.614,3	682,5	120,1	22,3	2.439,2	1.076,9	131,9	2.571,1
Décembre .....	1.734,6	708,8	124,0	20,5	2.587,9	1.130,8	116,0	2.703,9
1987 Mars .....	1.774,8	787,5	121,8	21,6	2.705,7	1.195,0	122,8	2.828,5

<sup>1</sup> Entreprises privées qui ne sont pas des intermédiaires financiers, organismes publics d'exploitation, organismes d'assurance-vie et accidents du travail, et fonds de pension.

<sup>2</sup> Durée à l'origine.

<sup>3</sup> Autres que les organismes d'assurance-vie et accidents du travail, et fonds de pension.

<sup>4</sup> Colonne (2) du tableau XIII-1, sous déduction des avoirs des banques d'épargne, des sociétés hypothécaires et de capitalisation et des intermédiaires financiers publics de crédit.

## XV - 4. — ACTIFS FINANCIERS DETENUS PAR LES ENTREPRISES<sup>1</sup> ET PARTICULIERS ACTIFS A PLUS D'UN AN<sup>2</sup>

(Variations en milliards de francs)

Périodes	En francs belges				En monnaies étrangères <sup>3 4</sup>			Total général (8) = (4) + (7)
	Bons de caisse et obligations (1)	Actions <sup>5</sup> (2)	Divers <sup>6</sup> (3)	Total (4) = (1) + (2) + (3)	Obligations (5)	Actions <sup>7</sup> (6)	Total (7) = (5) + (6)	
1979 .....	+ 204,7	+ 3,8	+ 0,9	+ 209,4	+ 14,9	- 3,9	+ 11,0	+ 220,4
1980 .....	+ 256,9	+ 1,8	+ 1,0	+ 259,7	+ 30,5	- 6,9	+ 23,6	+ 283,3
1981 .....	+ 207,8	+ 1,2	+ 2,4	+ 211,4	+ 44,2	- 4,5	+ 39,7	+ 251,1
1982 .....	+ 280,4	+ 18,2	- 1,2	+ 297,4	+ 59,7	- 8,4	+ 51,3	+ 348,7
1983 .....	+ 286,8	+ 47,4	+ 12,9	+ 347,1	+ 84,8	- 0,8	+ 84,0	+ 431,1
1984 .....	+ 186,9	+ 21,3	- 1,1	+ 207,1	+ 111,2	- 7,2	+ 104,0	+ 311,1
1985 .....	+ 283,4	+ 12,3	- 3,4	+ 292,3	+ 87,4	+ 1,6	+ 89,0	+ 381,3
1986 .....	+ 118,5	+ 16,2	- 10,9	+ 123,8	+ 107,5	+ 21,0	+ 128,5	+ 252,3
1985 1 <sup>er</sup> trimestre ...	+ 76,2	+ 2,7	- 1,6	+ 77,3	+ 20,8	- 6,9	+ 13,9	+ 91,2
2 <sup>e</sup> trimestre ...	+ 93,5	+ 8,0	- 1,6	+ 99,9	+ 26,6	+ 1,7	+ 28,3	+ 128,2
3 <sup>e</sup> trimestre ...	+ 56,9	+ 0,8	+ 1,6	+ 59,3	+ 18,8	+ 3,5	+ 22,3	+ 81,6
4 <sup>e</sup> trimestre ...	+ 56,8	+ 0,8	- 1,8	+ 55,8	+ 21,2	+ 3,3	+ 24,5	+ 80,3
1986 1 <sup>er</sup> trimestre ...	+ 79,1	- 7,1	+ 1,3	+ 73,3	+ 16,8	+ 10,5	+ 27,3	+ 100,6
2 <sup>e</sup> trimestre ...	+ 28,9	+ 23,3	- 6,2	+ 46,0	+ 35,1	+ 9,2	+ 44,3	+ 90,3
3 <sup>e</sup> trimestre ...	+ 24,8	0,0	- 1,5	+ 23,3	+ 34,5	+ 0,8	+ 35,3	+ 58,6
4 <sup>e</sup> trimestre ...	- 14,3	0,0	- 4,5	- 18,8	+ 21,1	+ 0,5	+ 21,6	+ 2,8
1987 1 <sup>er</sup> trimestre ...	+ 39,1	- 3,3	- 1,8	+ 34,0	+ 19,4	+ 0,3	+ 19,7	+ 53,7

<sup>1</sup> Entreprises privées qui ne sont pas des intermédiaires financiers, organismes publics d'exploitation, organismes d'assurance-vie et accidents du travail, et fonds de pension.

<sup>2</sup> Durée à l'origine.

<sup>3</sup> Achats nets de titres par des résidents de l'U.E.B.L. ; la part de l'épargne luxembourgeoise dans ces achats nets est peu importante.

<sup>4</sup> Après élimination des effets purement comptables des modifications de cours de change.

<sup>5</sup> Emissions publiques uniquement.

<sup>6</sup> Comprend principalement les dépôts à plus d'un an formés auprès d'intermédiaires financiers nationaux.

<sup>7</sup> Y compris les achats nets de parts dans des fonds communs de placement.

XV - 5a. — ACTIFS FINANCIERS DETENUS PAR LES ENTREPRISES<sup>1</sup> ET PARTICULIERS  
ACTIFS EN FRANCS BELGES ET MONNAIES ETRANGERES<sup>2</sup> AUPRES DES INTERMEDIAIRES FINANCIERS NATIONAUX<sup>3</sup>

(Variations en milliards de francs)

Périodes	Organismes principalement monétaires				Autres intermédiaires financiers					Total		
	B.N.B.	Organismes publics	Banques		Intermédiaires financiers publics		Caisses d'épargne privées		Sociétés hypothécaires et de capitalisation	Actifs à un an au plus	Actifs à plus d'un an	Total général
	Actifs à un an au plus (1)	Actifs à un an au plus (2)	Actifs à un an au plus (3)	Actifs à plus d'un an (4)	Actifs à un an au plus (5)	Actifs à plus d'un an (6)	Actifs à un an au plus (7)	Actifs à plus d'un an (8)	Actifs à plus d'un an (9)	(10) = (1) + (2) + (3) + (5) + (7)	(11) = (4) + (6) + (8) + (9)	(12) = (10) + (11)
1979 .....	+ 8,6	+ 0,2	+ 72,5	+ 25,7	+ 33,9	+ 71,1	+ 26,6	+ 20,7	+ 5,2	+ 141,8	+ 122,7	+ 264,5
1980 .....	+ 4,5	+ 2,2	+ 43,1	+ 44,8	+ 11,2	+ 100,9	- 2,4	+ 39,6	+ 6,0	+ 58,6	+ 191,3	+ 249,9
1981 .....	+ 3,8	+ 5,0	+ 85,9	+ 42,0	+ 12,3	+ 89,6	+ 21,6	+ 31,2	+ 4,5	+ 128,6	+ 167,3	+ 295,9
1982 .....	- 1,3	+ 1,0	+ 89,2	+ 56,9	+ 31,4	+ 144,6	+ 13,8	+ 44,5	+ 5,1	+ 134,1	+ 251,1	+ 385,2
1983 .....	+ 15,8	- 1,3	+ 120,1	+ 61,4	+ 52,0	+ 108,7	+ 38,4	+ 71,4 <sup>4</sup>	- 25,1 <sup>4</sup>	+ 225,0	+ 216,4	+ 441,4
1984 .....	- 4,9	- 8,3	+ 64,4	+ 37,4	+ 73,6	+ 70,4	+ 45,3	+ 27,8	+ 1,4	+ 170,1	+ 137,0	+ 307,1
1985 .....	- 0,7	+ 13,9	+ 120,8	+ 53,6	+ 82,3	+ 74,7	+ 35,4	+ 35,2	+ 0,4	+ 251,7	+ 163,9	+ 415,6
1986 .....	+ 19,9	+ 10,9	+ 175,4	+ 8,7	+ 100,3	+ 35,7	+ 94,4	+ 8,8	- 4,6	+ 400,9	+ 48,6	+ 449,5
1985 1 <sup>er</sup> trimestre .....	- 8,7	+ 12,9	+ 45,0	+ 13,0	+ 43,0	+ 10,9	+ 6,3	+ 8,8	+ 1,2	+ 98,5	+ 33,9	+ 132,4
2 <sup>e</sup> trimestre .....	+ 24,2	+ 8,5	+ 9,9	+ 22,4	+ 5,9	+ 34,4	+ 11,2	+ 11,1	- 0,7	+ 59,7	+ 67,2	+ 126,9
3 <sup>e</sup> trimestre .....	- 17,3	- 13,4	+ 14,0	+ 4,6	+ 12,5	+ 5,4	+ 0,9	+ 5,8	- 0,2	- 3,3	+ 15,6	+ 12,3
4 <sup>e</sup> trimestre .....	+ 1,1	+ 5,9	+ 51,9	+ 13,6	+ 20,9	+ 24,0	+ 17,0	+ 9,5	+ 0,1	+ 96,8	+ 47,2	+ 144,0
1986 1 <sup>er</sup> trimestre .....	- 4,1	+ 4,0	+ 55,5	+ 14,1	+ 24,3	+ 43,0	+ 9,7	+ 18,3	- 3,9	+ 89,4	+ 71,5	+ 160,9
2 <sup>e</sup> trimestre .....	+ 26,1	+ 12,3	+ 21,6	- 2,6	+ 12,7	+ 2,0	+ 26,5	- 0,1	- 0,4	+ 99,2	- 1,1	+ 98,1
3 <sup>e</sup> trimestre .....	- 11,8	- 11,5	+ 32,5	- 6,1	+ 19,4	- 5,0	+ 12,0	- 4,4	+ 0,2	+ 40,6	- 15,3	+ 25,3
4 <sup>e</sup> trimestre .....	+ 9,7	+ 6,1	+ 65,8	+ 3,3	+ 43,9	- 4,3	+ 46,2	- 5,0	- 0,5	+ 171,7	- 6,5	+ 165,2
1987 1 <sup>er</sup> trimestre .....	- 10,1	+ 8,8	+ 75,8	+ 2,6	+ 36,1	+ 29,7	+ 29,1	- 3,9	- 0,7	+ 139,7	+ 27,7	+ 167,4

<sup>1</sup> Entreprises privées qui ne sont pas des intermédiaires financiers, organismes publics d'exploitation, organismes d'assurance-vie et accidents du travail, et fonds de pension

<sup>2</sup> Après élimination des effets purement comptables des modifications de cours de change.

<sup>3</sup> Non compris les organismes d'assurance-vie et accidents du travail, et fonds de pension.

<sup>4</sup> Une société hypothécaire importante ayant été agréée comme banque d'épargne au mois de décembre 1983, un transfert de 33,4 milliards de francs a eu lieu de la colonne (9) à la colonne (8).



XV - 5b. — ACTIFS FINANCIERS DETENUS PAR LES ENTREPRISES<sup>1</sup> ET PARTICULIERS

ACTIFS EN FRANCS BELGES ET MONNAIES ETRANGERES AUPRES DES INTERMEDIAIRES FINANCIERS NATIONAUX<sup>2</sup>

(milliards de francs)

Fin de période	Organismes principalement monétaires				Autres intermédiaires financiers					Total		
	B.N.B.	Organismes publics	Banques		Intermédiaires financiers publics		Caisses d'épargne privées		Sociétés hypothécaires et de capitalisation	Actifs à un an au plus	Actifs à plus d'un an	Total général
	Actifs à un an au plus (1)	Actifs à un an au plus (2)	Actifs à un an au plus (3)	Actifs à plus d'un an (4)	Actifs à un an au plus (5)	Actifs à plus d'un an (6)	Actifs à un an au plus (7)	Actifs à plus d'un an (8)	Actifs à plus d'un an (9)	(10) = (1) + (2) + (3) + (5) + (7)	(11) = (4) + (6) + (8) + (9)	(12) = (10) + (11)
1977 .....	322,5	95,0	829,8	134,8	540,2	486,0	266,8	124,2	18,9	2.054,3	763,9	2.818,2
1978 .....	343,5	101,1	902,0	153,5	603,7	521,8	302,7	135,6	22,2	2.253,0	833,1	3.086,1
1979 .....	352,1	101,3	974,1	179,2	637,6	592,9	329,3	156,3	27,4	2.394,4	955,8	3.350,2
1980 .....	356,6	103,5	1.020,6	224,0	648,8	693,8	326,9	195,9	33,4	2.456,4	1.147,1	3.603,5
1981 .....	360,4	108,5	1.115,2	266,0	661,1	783,4	348,5	227,1	37,9	2.593,7	1.314,4	3.908,1
1982 .....	359,1	109,5	1.220,4	322,9	692,5	928,0	362,3	271,6	43,0	2.743,8	1.565,5	4.309,3
1983 .....	374,9	108,2	1.352,9	384,3	744,5	1.036,7	400,7	343,0 <sup>3</sup>	17,9 <sup>3</sup>	2.981,2	1.781,9	4.763,1
1984 .....	370,0	99,9	1.422,2	421,7	818,1	1.107,1	446,0	370,8	19,3	3.156,2	1.918,9	5.075,1
1985 Mars .....	361,3	112,8	1.466,2	434,7	861,1	1.118,0	452,3	379,6	20,5	3.253,7	1.952,8	5.206,5
Juin .....	385,5	121,3	1.476,4	457,1	867,0	1.152,4	463,5	390,7	19,8	3.313,7	2.020,0	5.333,7
Septembre .....	368,2	107,9	1.483,2	461,7	879,5	1.157,8	464,4	396,5	19,6	3.303,2	2.035,6	5.338,8
Décembre .....	369,3	113,8	1.531,2	475,3	900,4	1.181,8	481,4	406,0	19,7	3.396,1	2.082,8	5.478,9
1986 Mars .....	365,2	117,8	1.584,8	489,4	924,7	1.224,8	491,1	424,3	15,8	3.483,6	2.154,3	5.637,9
Juin .....	391,3	130,1	1.604,2	486,8	937,4	1.226,8	517,6	424,2	15,4	3.580,6	2.153,2	5.733,8
Septembre .....	379,5	118,6	1.633,5	480,7	956,8	1.221,8	529,6	419,8	15,6	3.618,0	2.137,9	5.755,9
Décembre .....	389,2	124,7	1.697,0	484,0	1.000,7	1.217,5	575,8	414,8	15,1	3.787,4	2.131,4	5.918,8
1987 Mars .....	379,1	133,5	1.769,9	486,6	1.036,8	1.247,2	604,9	410,9	14,4	3.924,2	2.159,1	6.083,3

<sup>1</sup> Entreprises privées qui ne sont pas des intermédiaires financiers, organismes publics d'exploitation, organismes d'assurance-vie et accidents du travail, et fonds de pension

<sup>2</sup> Non compris les organismes d'assurance-vie et accidents du travail, et fonds de pension.

<sup>3</sup> Une société hypothécaire importante ayant été agréée comme banque d'épargne au mois de décembre 1983, un transfert de 33,4 milliards de francs a eu lieu de la colonne (9) à la colonne (8).

Référence bibliographique : *Bulletin de la Banque Nationale de Belgique* : LII<sup>e</sup> année, tome I, n° 1, janvier 1977 : « Stock monétaire et autres actifs financiers détenus par les entreprises et particuliers et par les pouvoirs publics ».

## XVI. — EMISSIONS ET DETTES DU SECTEUR PUBLIC

### 1. — EMISSIONS EN FRANCS BELGES A PLUS D'UN AN<sup>1</sup>

(milliards de francs)

Emetteurs	Années	Titres accessibles à tout placeur <sup>2</sup>					Titres non accessibles à tout placeur <sup>3</sup>			Total émissions nettes à plus d'un an (9) = (5) + (8)	P.M. Emissions nettes à un an au plus <sup>4</sup> (10)
		Emissions par grosses tranches			Emissions nettes au robinet (4)	Emissions nettes totales (5) = (3) + (4)	Emissions brutes (6)	Amortissements (7)	Emissions nettes (8) = (6) - (7)		
		Emissions brutes (1)	Amortissements (2)	Emissions nettes (3) = (1) - (2)							
					(1)	(2)	(3) = (1) - (2)	(4)	(5) = (3) + (4)		
1. Etat (dette directe unique-ment)	1979	196,0	106,6	89,4	—	89,4	0,0	1,3	- 1,3	88,1	43,9
	1980	154,8	105,6	49,2	—	49,2	4,4	1,2	3,2	52,4	152,1
	1981	144,0	136,0	8,0	—	8,0	3,3	1,2	2,1	10,1	220,9
	1982	176,0	120,1	55,9	—	55,9	2,0	3,5	- 1,5	54,4	233,7
	1983	322,5	125,4	197,1	—	197,1	54,7	1,2	53,5	250,6	116,9
	1984	293,0	149,8	143,2	—	143,2	94,8	2,7	92,1	235,3	117,5
	* 1985	478,5	162,5	316,0	—	316,0	88,6	18,8	69,8	385,8	70,9
	* 1986	289,5	107,0	182,5	—	182,5	18,6	63,1	- 44,5	138,0	289,0
2. Fonds autonomes et organismes de sécurité sociale	1979	49,8	13,2	36,6	—	36,6	18,5	6,4	12,1	48,7	5,0
	1980	31,0	13,1	17,9	—	17,9	4,9	7,5	- 2,6	15,3	3,3
	1981	35,1	20,7	14,4	—	14,4	9,4	7,8	1,6	16,0	4,0
	1982	38,1	27,5	10,6	—	10,6	39,1	7,7	31,4	42,0	- 5,5
	1983	125,9	76,3	49,6	—	49,6	42,7	6,2	36,5	86,1	- 3,6
	1984	61,0	51,4	9,6	—	9,6	47,8	6,1	41,7	51,3	- 3,6
	* 1985	157,0	62,2	94,8	—	94,8	41,3	9,2	32,1	126,9	- 1,4
	* 1986	85,2	36,4	48,8	—	48,8	26,6	16,0	10,6	59,4	0,0
3. Intermédiaires financiers publics (y compris la CGER)	1979	10,0	6,6	3,4	23,5	26,9	13,6	5,2	8,4	35,3	0,3
	1980	15,0	12,3	2,7	46,7	49,4	7,7	9,0	- 1,3	48,1	- 0,9
	1981	0,0	9,6	- 9,6	29,9	20,3	14,5	10,9	3,6	23,9	- 0,8
	1982	35,0	3,8	31,2	43,2	74,4	36,4	16,8	19,6	94,0	- 0,9
	1983	16,0	4,1	11,9	35,9	47,8	17,8	4,5	13,3	61,1	3,1
	1984	0,0	4,0	- 4,0	41,9	37,9	11,1	6,1	5,0	42,9	1,3
	* 1985	0,0	16,8	- 16,8	48,8	32,0	8,9	13,0	- 4,1	27,9	12,1
	* 1986	0,0	12,7	- 12,7	12,8	0,1	30,7	13,1	17,6	17,7	12,2
4. Pouvoirs subordonnés, Intercommunales pour la construction des Autoroutes et Crédit Communal de Belgique	1979	22,0	9,7	12,3	40,1	52,4	1,2	0,6	0,6	53,0	- 0,6
	1980	23,0	13,1	9,9	55,4	65,3	0,0	0,6	- 0,6	64,7	- 7,8
	1981	42,0	20,2	21,8	41,7	63,5	0,0	0,5	- 0,5	63,0	- 2,3
	1982	25,1	10,7	14,4	57,7	72,1	0,0	0,5	- 0,5	71,6	- 2,1
	1983	0,0	7,1	- 7,1	56,2	49,1	0,4	0,1	0,3	49,4	3,8
	1984	40,0	20,7	19,3	43,4	62,7	5,0	0,2	4,8	67,5	1,7
	* 1985	30,0	4,7	25,3	54,0	79,3	10,0	0,2	9,8	89,1	6,6
	* 1986	0,0	10,8	- 10,8	42,8	32,0	20,0	0,2	19,8	51,8	- 10,2
5. Organismes paraétatiques d'exploitation	1979	0,0	6,3	- 6,3	—	- 6,3	7,3	2,6	4,7	- 1,6	—
	1980	0,0	8,7	- 8,7	—	- 8,7	7,3	4,3	3,0	- 5,7	—
	1981	21,5	18,8	2,7	—	2,7	4,0	2,8	1,2	3,9	—
	1982	12,0	8,5	3,5	—	3,5	20,9	13,1	7,8	11,3	—
	1983	25,0	10,5	14,5	—	14,5	15,0	11,5	3,5	18,0	—
	1984	15,0	25,1	- 10,1	—	- 10,1	15,9	7,7	8,2	- 1,9	—
	* 1985	0,0	6,6	- 6,6	—	- 6,6	2,0	8,6	- 6,6	- 13,2	—
	* 1986	30,0	19,5	10,5	—	10,5	3,1	10,0	- 6,9	3,6	—
Total 1 à 5 : Total des émissions en francs belges du secteur public belge	1979	277,8	142,4	135,4	63,6	199,0	40,6	16,1	24,5	223,5	—
	1980	223,8	152,8	71,0	102,1	173,1	24,3	22,6	1,7	174,8	—
	1981	242,6	205,3	37,3	71,6	108,9	31,2	23,2	8,0	116,9	—
	1982	286,2	170,6	115,6	100,9	216,5	98,4	41,6	56,8	273,3	—
	1983	489,4	223,4	266,0	92,1	358,1	130,6	23,5	107,1	465,2	—
	1984	409,0	251,0	158,0	85,3	243,3	174,6	22,8	151,8	395,1	—
	* 1985	665,5	252,8	412,7	102,8	515,5	150,8	49,8	101,0	616,5	—
	* 1986	404,7	186,4	218,3	55,6	273,9	99,0	102,4	- 3,4	270,5	—

<sup>1</sup> Les émissions par grosses tranches dont la période de souscription chevauche deux années, sont réparties entre les deux années selon les montants effectivement souscrits au cours de chacune d'elles.

<sup>2</sup> Sont considérés comme titres accessibles à tout placeur, ceux qui sont émis par souscription publique, ceux qui sont cotés en Bourse ou dont l'admission à la Cote officielle est prévue, ceux faisant habituellement l'objet de négociations hors bourse, ainsi que les obligations et bons de caisse émis au robinet par le Crédit Communal

de Belgique, la S.N.C.I., l'I.N.C.A., l'O.C.C.H., la C.N.C.P., de même que les bons d'épargne émis par la CGER.

<sup>3</sup> Par grosses tranches en principe, mais y compris les émissions continues des organismes paraétatiques de logement.

<sup>4</sup> Mouvement net de la dette de l'Etat à un an au plus et montants des émissions nettes à un an des autres secteurs.

XVI - 2. — EMISSIONS A PLUS D'UN AN DU SECTEUR PUBLIC<sup>1</sup>

Emprunts en francs belges

Date d'ouverture de la souscription		Emetteurs	Taux nominal d'intérêt (%)	Cours d'émission (%)	Durée	Montant émis <sup>2</sup> (milliards de francs)	Rendement pour le porteur <sup>3</sup> (%)		
Mois	Jour						à l'échéance intercalaire	à l'échéance finale	
1982	Janvier ..	20	Etat belge 1982-89	14,25	99,50	7 ans	55,0	—	14,37
	Mars ....	11	Fonds des Routes 1982-89	14,25	99,75	7 ans	38,0	—	14,31
	Avril ....	29	S.N.C.I. 1982-89	14,25	99,75	7 ans	15,0	—	14,31
	Juin .....	7	Etat belge 1982-90	14,00	98,75	8 ans	17,3	—	14,27
	Juin .....	7	Etat belge 1982-86-90	13,75 — 14,00 <sup>4</sup>	99,50	4 ou 8 ans	35,7	13,92	14,06
	Septembre	3	Crédit Communal de Belgique 1982-86-90	13,75 — 14,00 <sup>4</sup>	100,00	4 ou 8 ans	25,0	13,75	13,96
	Octobre .	4	Etat belge 1982-91	13,75	100,00	8 ans 6 mois	25,7	—	13,79
	Octobre .	4	Etat belge 1982-87-91	13,50 — 13,75 <sup>4</sup>	100,00	4 a. 6 m. ou 8 a. 6 m.	42,3	13,56	13,63
	Novembre	15	S.N.L. 1982-90	13,50	100,00	7 ans 6 mois	20,0	—	13,54
	Décembre	13	R.T.T. 1982-90	13,25	100,50	8 ans	12,0	—	13,15
							286,0		
1983	Janvier ..	10	Fonds des Routes 1983-91	13,00	100,00	8 ans	53,0	—	13,00
	Février ..	24	Etat belge 1983-91	12,75	100,00	8 ans	112,0	—	12,75
	Avril ....	25	S.N.L. 1983-91	12,50	100,50	8 ans	16,0	—	12,40
	Mai .....	30	Etat belge 1983-90-94	12,00 — 11,50 <sup>4</sup>	100,00	7 ou 11 ans	140,0	12,00	11,88
	Septembre	1	Fonds des Routes 1983-91	11,50	100,50	7 ans 6 mois	72,8	—	11,43
	Octobre .	17	R.T.T. 1983-90	11,25	100,00	7 ans	25,0	—	11,25
	Novembre	23	Etat belge 1983-92	11,25	100,00	8 ans 6 mois	70,5	—	11,28
							489,3		
1984	Janvier ..	27	Etat belge 1984-92	11,75	99,00	8 ans	72,0	—	11,95
	Avril ....	9	Fonds des Routes 1984-91	12,00	99,50	7 ans	41,0	—	12,11
	Mai .....	24	Etat belge 1984-92	12,00	99,50	8 ans	124,0	—	12,10
	Septembre	5	Fonds d'aide au redressement financier des communes 1984-91	12,00	100,25	7 ans	40,0	—	11,95
	Octobre .	8	Etat belge 1984-93	11,75	99,75	8 ans 3 mois	97,0	—	11,76
	Novembre	20	R.T.T. 1984-92	11,75	100,25	8 ans	15,0	—	11,70
							389,0		
1985	Janvier ..	15	Etat belge 1985-93	11,50	99,75	8 ans	120,0	—	11,55
	Mars ....	11	Fonds des Routes 1985-93	11,50	99,75	8 ans	65,0	—	11,55
	Avril ....	29	Etat belge 1985-93, 2 <sup>ème</sup> série	11,50	100,00	8 ans	153,5	—	11,50
	Avril ....	29	Etat belge 1985-89-94	11,00 — 11,25 <sup>4</sup>	99,75	4 ou 9 ans	36,0	11,08	11,15
	Juin .....	17	Fonds d'aide au redressement financier des communes 1985-93	11,00	100,75	8 ans	30,0	—	10,86
	Septembre	2	Etat belge 1985-94	10,75	100,00	8 ans 6 mois	119,0	—	10,77
	Novembre	20	Fonds des Routes 1985-94	10,00	100,75	9 ans	85,0	—	9,87
							608,5		
1986	Janvier ..	31	Etat belge 1986-94	9,75	99,75	8 ans	161,5	—	9,80
	Mars ....	17	Fonds des Routes 1986-94	9,50	101,00	8 ans	85,2	—	9,32
	Avril ....	30	R.T.T. 1986-94	7,25	99,25	8 ans	30,0	—	7,38
	Septembre	15	Etat belge 1986-94	7,60	99,25	8 ans	126,0	—	7,73
	Décembre	15	Etat belge 1987-93-97	7,75	99,00	6 ou 10 ans	127,2	7,97	7,90
							529,9		
1987	Janvier ..	30	Fonds des Routes 1987-95	8,00	100,00	8 ans	89,3	—	8,00
	Mars ....	20	Etat belge 1987-95	8,00	100,00	8 ans	168,9	—	8,00
	Juin .....	1	Etat belge 1987-95, 2 <sup>ème</sup> série	8,00	100,00	8 ans	157,7	—	8,00
	Septembre	.	Fonds d'aide au redressement financier des communes 1987-95 <sup>5</sup>	8,00	99,70 <sup>6</sup>	7 ans 6 mois	22,4	—	8,07 <sup>6</sup>

<sup>1</sup> Emprunts qui ont fait l'objet d'un arrêté au *Moniteur belge*, à l'exception des émissions continues.

<sup>2</sup> Les totaux annuels peuvent différer des chiffres repris à la colonne (1) du tableau précédent (émissions brutes par grosses tranches) parce qu'ils comprennent les émissions pour leur montant nominal, même si une partie seulement de l'emprunt a été effectivement couverte et parce que les émissions dont la période de souscription chevauche deux années, sont réparties au tableau précédent entre les deux années selon les montants effectivement souscrits au cours de chacune d'elles.

<sup>3</sup> Rendements calculés avant retenues fiscales à la source.

<sup>4</sup> Le premier taux indiqué est celui qui est appliqué jusqu'à l'échéance intercalaire; le second est celui qui est appliqué à partir de celle-ci.

<sup>5</sup> Emprunt « tender ».

<sup>6</sup> Après enquête auprès des principaux intermédiaires financiers.

**XVI - 3. — DETTE DU TRESOR**

**XVI - 3a. — Situation officielle de la dette publique**

(milliards de francs)

Source : Ministère des Finances

Fin de période	Dettes directes								Dettes indirectes			Dettes totales <sup>1</sup>	
	en francs belges					en monnaies étrangères			Total de la dette directe <sup>1</sup>	en francs belges	en monnaies étrangères		Total de la dette indirecte
	consolidée <sup>2</sup>	à moyen terme	à court terme	Avoirs des particuliers à l'O.C.P.	totale	consolidée <sup>1</sup>	à moyen et court terme	totale <sup>1</sup>					
	(1)	(2)	(3)	(4)	(5) = (1) à (4)	(6)	(7)	(8) = (6)+(7)					
1978 .....	976,6	5,9	195,6	83,7	1.261,8	2,1	12,2	14,3	1.276,1	150,2	0,6	150,8	1.426,9
1979 .....	1.064,9	5,8	242,1	80,9	1.393,7	12,1	44,6	56,7	1.450,4	188,0	0,6	188,6	1.639,0
1980 .....	1.117,3	5,7	390,7	84,4	1.598,1	82,2	69,2	151,4	1.749,5	205,1	2,2	207,3	1.956,8
1981 .....	1.127,5	5,7	608,6	87,4	1.829,2	179,4	204,8	384,2	2.213,4	221,6	4,1	225,7	2.439,1
1982 .....	1.184,2	3,4	843,3	86,4	2.117,3	328,5	309,1	637,6	2.754,9	325,3	4,8	330,1	3.085,0
1983 .....	1.402,7	35,5	962,9	83,7	2.484,8	433,9	384,8	818,7	3.303,5	407,3	5,2	412,5	3.716,0
1984 .....	1.561,9	111,5	1.094,2	69,9	2.837,5	634,1	378,9	1.013,0	3.850,5	409,1	5,3	414,4	4.264,9
1985 Juin .....	1.905,3	156,1	1.221,4	95,7	3.378,5	650,8	368,9	1.019,7	4.398,2	441,1	5,6	446,7	4.844,9
Septembre ..	2.039,5	156,1	1.208,2	81,8	3.485,6	595,7	391,0	986,7	4.472,3	436,5	5,2	441,7	4.914,0
Décembre ..	2.034,8	156,0	1.151,5	83,5	3.425,8	569,0	416,2	985,2	4.411,0	498,5	5,1	503,6	4.914,6
1986 Mars .....	2.150,9	156,0	1.196,7	95,0	3.598,6	544,5	530,0	1.074,5	4.673,1	494,4	4,6	499,0	5.172,1
Juin .....	2.149,2	102,5	1.449,4	97,0	3.798,1	539,8	455,4	995,2	4.793,3	551,0	4,7	555,7	5.349,0
Août .....	2.146,0	101,3	1.499,6	97,3	3.844,2	513,7	464,3	978,0	4.822,2	550,3	4,3	554,6	5.376,8
Septembre ..	2.239,8	100,0	1.467,7	87,4	3.894,9	498,3	477,6	975,9	4.870,8	549,9	4,3	554,2	5.425,0
Octobre .....	2.235,0	98,8	1.442,7	98,2	3.874,7	516,8	475,7	992,5	4.867,2	549,0	2,2	551,2	5.418,4
Novembre ..	2.229,8	98,8	1.460,5	93,5	3.882,6	509,9	483,5	993,4	4.876,0	548,2	2,2	550,4	5.426,4
Décembre ..	2.228,0	98,8	1.430,0	94,0	3.850,8	502,4	515,8	1.018,2	4.869,0	547,1	2,2	549,3	5.418,3
1987 Janvier .....	2.344,8	76,4	1.356,6	123,0	3.900,8	487,8	565,3	1.053,1	4.953,9	545,5	2,2	547,7	5.501,6
Février .....	2.298,8	76,4	1.449,4	92,9	3.917,5	489,9	548,6	1.038,5	4.956,0	632,9	2,2	635,1	5.591,1
Mars .....	2.276,2	86,4	1.595,4	97,7	4.055,7	490,2	503,0	993,2	5.048,9	629,8	2,2	632,0	5.680,9
Avril .....	2.436,9	86,4	1.478,7	115,1	4.117,1	496,0	497,3	993,3	5.110,4	606,8	2,2	609,0	5.719,4
Mai .....	2.406,3	65,1	1.576,2	100,9	4.148,5	495,2	494,6	989,8	5.138,3	605,4	2,2	607,6	5.745,9
Juin .....	2.548,1	80,1	1.515,5	101,1	4.244,8	495,9	493,0	988,9	5.233,7	604,1	2,1	606,2	5.839,9
Juillet .....	2.542,4	80,1	1.495,9	107,6	4.226,0	496,4	492,8	989,2	5.215,2	602,5	2,1	604,6	5.819,8
Août .....	2.544,5	80,1	1.494,5	99,8	4.218,9	498,9	515,9	1.014,8	5.233,7	599,6	2,1	601,7	5.835,4

<sup>1</sup> Non compris la dette intergouvernementale résultant de la guerre 1914-1918.

<sup>2</sup> A partir de septembre 1986 y compris la dette née des opérations de régularisation d'une partie des intérêts de la dette publique (arrêté royal n° 466 du 20 août 1986).

**XVI - 3b. — Variations de la dette publique ayant donné lieu à des mouvements de fonds**

(milliards de francs)

Périodes	Dettes totales	Variations comptables à éliminer				Variations de la dette publique ayant donné lieu à des mouvements de fonds <sup>2</sup>
		Certificats de trésorerie détenus par le F.M.I. <sup>1</sup>	Différences de change	Divers	Total	
1978 .....	+ 198,2	+ 15,4	- 0,1	0,0	+ 15,3	+ 182,9
1979 .....	+ 212,1	+ 0,3	0,0	0,0	+ 0,3	+ 211,8
1980 .....	+ 317,8	+ 17,2	+ 3,9	0,0	+ 21,1	+ 296,7
1981 .....	+ 482,3	+ 7,0	+ 20,7	0,0	+ 27,7	+ 454,6
1982 .....	+ 645,9	+ 7,5	+ 34,1	+ 95,5 <sup>3</sup>	+ 137,1 <sup>3</sup>	+ 508,8
1983 .....	+ 631,0	+ 32,8	+ 47,7	+ 26,1 <sup>3</sup>	+ 106,6 <sup>3</sup>	+ 524,4
1984 .....	+ 548,9	+ 6,3	+ 38,5	0,0	+ 44,8	+ 504,1
1985 .....	+ 649,7	+ 8,6	- 62,9	+ 132,9 <sup>4</sup>	+ 78,6 <sup>4</sup>	+ 571,1
1985 7 premiers mois .....	+ 547,8	+ 2,3	- 30,5	+ 97,2 <sup>4</sup>	+ 69,0 <sup>4</sup>	+ 478,8
1986 7 premiers mois .....	+ 446,2	- 14,1	- 22,6	+ 0,5 <sup>4</sup>	- 36,2 <sup>4</sup>	+ 482,4
1985 8 premiers mois .....	+ 571,8	+ 2,6	- 30,7	+ 98,3 <sup>4</sup>	+ 70,2 <sup>4</sup>	+ 501,6
1986 8 premiers mois .....	+ 462,2	- 14,1	- 28,4	+ 0,5 <sup>4</sup>	- 42,0 <sup>4</sup>	+ 504,2

<sup>1</sup> Les remboursements de certificats de trésorerie détenus par le F.M.I. sont, conformément aux dispositions légales et conventionnelles en vigueur, supportés par la B.N.B.; celle-ci reçoit, par ailleurs, le produit des souscriptions de certificats par le F.M.I.

<sup>2</sup> Cette colonne correspond (avec signe inversé) à la colonne (3) du tableau XI-3 : besoins nets de financement du Trésor.

<sup>3</sup> Y compris la dette consolidée indirecte en francs belges reprise des Intercommunales Autoroutières par le Fonds des Routes en vertu de la loi du 2 juillet 1981.

<sup>4</sup> Y compris les dettes des secteurs nationaux reprises par l'Etat en vertu de l'article 12 de la loi du 5 mars 1984.

**XVI - 4. — DETTES EN FRANCS BELGES A PLUS D'UN AN DU SECTEUR PUBLIC**

**a) Ventilation par débiteurs**

*(valeurs nominales à fin d'année, en milliards de francs)*

	Secteurs non financiers				Intermédiaires financiers	Total
	Etat <sup>1</sup>	Paraétatiques d'exploitation	Sécurité sociale et fonds de pension	Secteur public non compris ailleurs <sup>2</sup>		
<b>Titres accessibles à tout placeur<sup>3</sup></b>						
1978 .....	1.068,1	102,8	—	174,3	633,4	1.978,6
1979 .....	1.195,1	96,5	—	186,1	699,9	2.177,6
1980 .....	1.261,6	87,9	—	197,1	804,1	2.350,7
1981 .....	1.286,6	90,7	—	186,8	895,6	2.459,7
1982 .....	1.440,2	94,2	—	89,4	1.052,5	2.676,3
1983 .....	1.717,9	108,9	—	55,9	1.151,7	3.034,4
1984 .....	1.851,9	98,8	—	98,3	1.228,7	3.277,7
1985 ..... *	2.256,0	92,2	—	131,5	1.313,5	3.793,2
<b>Titres non accessibles à tout placeur</b>						
1978 .....	64,5	60,7	19,8	49,3	103,2	297,5
1979 .....	63,4	65,4	31,7	49,9	111,6	322,0
1980 .....	66,4	68,4	29,0	49,6	110,3	323,7
1981 .....	68,0	69,6	26,1	54,1	113,8	331,6
1982 .....	72,6	77,4	42,5	62,5	133,3	388,3
1983 .....	127,5	80,8	55,8	84,7	146,6	495,4
1984 .....	230,5	88,9	53,6	122,6	151,6	647,2
1985 ..... *	433,2	82,3	52,3	139,9	147,4	855,1
<b>Total</b>						
1978 .....	1.132,6	163,5	19,8	223,6	736,6	2.276,1
1979 .....	1.258,5	161,9	31,7	236,0	811,5	2.499,6
1980 .....	1.328,0	156,3	29,0	246,7	914,4	2.674,4
1981 .....	1.354,6	160,3	26,1	240,9	1.009,4	2.791,3
1982 .....	1.512,8	171,6	42,5	151,9	1.185,8	3.064,6
1983 .....	1.845,4	189,7	55,8	140,6	1.298,3	3.529,8
1984 .....	2.082,4	187,7	53,6	220,9	1.380,3	3.924,9
1985 ..... *	2.689,2	174,5	52,3	271,4	1.460,9	4.648,3

<sup>1</sup> Dette publique belge, directe et indirecte, intérieure consolidée et à moyen terme.

<sup>2</sup> Y compris les titres admis ou admissibles à la souscription du Fonds Belgo-Congolais d'Amortissement et de Gestion, ainsi que les bonifications effectivement accordées à la fin de chaque année.

<sup>3</sup> Sont considérés comme titres accessibles à tout placeur, ceux qui sont émis par

souscription publique, ceux qui sont cotés en Bourse ou dont l'admission à la Cote officielle est prévue, ceux faisant habituellement l'objet de négociations hors bourse ainsi que les obligations et bons de caisse émis au robinet par le Crédit Communal de Belgique, la S.N.C.I., l'I.N.C.A., la C.N.C.P., l'O.C.C.H., de même que les bons d'épargne émis par la CGER.

XVI - 4. — DETTES EN FRANCS BELGES A PLUS D'UN AN DU SECTEUR PUBLIC<sup>1</sup>

b) Ventilation par détenteurs

(valeurs nominales à fin d'année, en milliards de francs)

	Secteurs non financiers				Intermédiaires financiers					Total
	Entreprises, particuliers, Etranger	Paraétatiques d'exploitation	Secteur public non compris ailleurs <sup>2</sup>	Sécurité sociale	Organismes principalement monétaires <sup>3</sup>	Fonds des Rentes	Caisses d'épargne, sociétés hypothécaires et de capitalisation	Organismes d'assurance-vie et accidents du travail, fonds de pension	Intermédiaires financiers publics de crédit	
<b>Titres accessibles à tout placeur<sup>4</sup></b>										
1978 .....	940,0	9,6	7,8	14,1	464,2	22,3	272,3	162,6	85,7	1.978,6
1979 .....	1.072,2	11,9	8,5	16,3	485,8	33,1	288,8	169,2	91,8	2.177,6
1980 .....	1.217,8	12,0	8,9	17,8	501,5	29,7	299,6	172,8	90,6	2.350,7
1981 .....	1.329,8	13,1	9,0	18,8	499,9	25,1	307,3	175,3	81,4	2.459,7
1982 .....	1.449,4	14,0	11,6	21,3	537,5	16,6	338,9	196,1	90,9	2.676,3
1983 .....	1.587,5	15,0	12,0	20,2	617,4	27,3	401,9	206,5	146,6	3.034,4
1984 .....	1.684,7	14,9	13,6	21,6	635,7	26,6	447,0	234,3	194,3	3.277,7
1985 .....	1.872,4	14,3	17,9	24,8	761,5	26,1	519,4	246,2	310,6	3.793,2
<b>Titres non accessibles à tout placeur</b>										
1978 .....	12,7	0,3	0,2	2,2	111,2	—	104,3	29,1	37,5	297,5
1979 .....	13,0	0,2	0,2	2,0	122,8	—	110,3	31,4	42,1	322,0
1980 .....	16,9	0,3	0,1	1,1	123,1	—	105,8	32,4	44,0	323,7
1981 .....	20,2	0,3	0,1	0,8	130,6	—	105,0	32,1	42,5	331,6
1982 .....	27,6	0,3	0,1	1,0	143,4	—	136,1	33,2	46,6	388,3
1983 .....	40,6	0,3	0,1	0,7	177,6	—	166,5	38,2	71,4	495,4
1984 .....	41,2	0,1	0,0	0,6	237,5	—	225,3	40,7	101,8	647,2
1985 .....	54,1	0,1	0,1	1,7	266,3	—	282,4	43,6	206,8	855,1
<b>Total</b>										
1978 .....	952,7	9,9	8,0	16,3	575,4	22,3	376,6	191,7	123,2	2.276,1
1979 .....	1.085,2	12,1	8,7	18,3	608,6	33,1	399,1	200,6	133,9	2.499,6
1980 .....	1.234,7	12,3	9,0	18,9	624,6	29,7	405,4	205,2	134,6	2.674,4
1981 .....	1.350,0	13,4	9,1	19,6	630,5	25,1	412,3	207,4	123,9	2.791,3
1982 .....	1.477,0	14,3	11,7	22,3	680,9	16,6	475,0	229,3	137,5	3.064,6
1983 .....	1.630,4	15,3	12,1	20,9	795,0	27,3	568,4	244,7	218,0	3.529,8
1984 .....	1.730,9	15,0	13,6	22,2	873,2	26,6	672,3	275,0	296,1	3.924,9
1985 .....	1.926,5	14,4	18,0	26,5	1.027,8	26,1	801,8	289,8	517,4	4.648,3

<sup>1</sup> Y compris les titres du Fonds Belgo-Congolais d'Amortissement et de Gestion.

<sup>2</sup> A l'exclusion des fonds autonomes et organismes paraétatiques qui ont le caractère d'organismes monétaires ou d'organismes d'épargne, de sécurité sociale, d'assurances ou de capitalisation.

<sup>3</sup> A l'exclusion des avoirs des caisses de pension gérées par ces organismes.

<sup>4</sup> Sont considérés comme titres accessibles à tout placeur, ceux qui sont émis par souscription publique ceux qui sont cotés en Bourse ou dont l'admission à la Cote officielle est prévue, ceux faisant habituellement l'objet de négociations hors bourse ainsi que les obligations et bons de caisse émis au robinet par le Crédit Communal de Belgique, la S.N.C.I., l'I.N.C.A., la C.N.C.P., l'O.C.C.H., de même que les bons d'épargne émis par la CGER.

## XVII. — VALEURS MOBILIERES DU SECTEUR PRIVE ET CREDITS AUX ENTREPRISES ET PARTICULIERS ET A L'ETRANGER

### 1. — ACTIVITE BOURSIERE : CAPITAUX TRAITES, NIVEAU DES COURS ET TAUX DE RENDEMENT

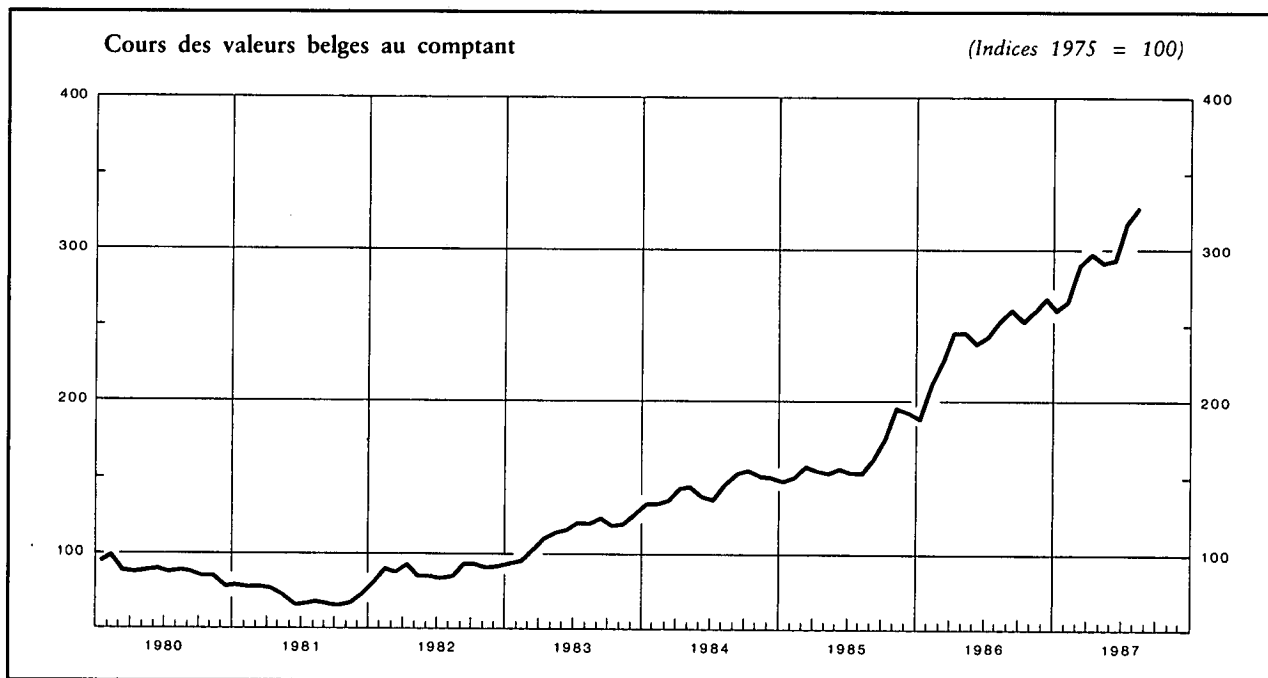

Moyennes mensuelles ou mois	Valeurs belges				Valeurs étrangères		
	Capitaux traités Moyennes par séance <sup>1,2</sup>	Cours des actions au comptant <sup>3</sup>		Taux de rendement des actions <sup>4</sup>		Capitaux traités Moyennes par séance <sup>1</sup>	Cours des actions au comptant <sup>3</sup>
		Ensemble	Sociétés industrielles	Ensemble	Sociétés industrielles <sup>5</sup>		
	(millions de francs)	(Indices 1975 = 100)		(%)		(millions de francs)	(Indice 1975 = 100)
1979 .....	128	99	95	5,9	5,4	94	112
1980 .....	106	89	93	7,3	6,2	156	142
1981 .....	107	73	75	8,7	7,3	139	193
1982 .....	204	89	89	7,1	5,6	156	202
1983 .....	308	114	113	6,1	5,0	254	288
1984 .....	367	144	144	5,2	3,9	272	349
1985 .....	454	163	160	4,9	4,1	305	397
1986 .....	792	241	231	3,6	3,4	413	428
1985 2 <sup>e</sup> trimestre .....	357	155	153	5,2	4,2	237	409
3 <sup>e</sup> trimestre .....	303	157	153	5,2	4,4	235	397
4 <sup>e</sup> trimestre .....	812	189	183	4,2	3,8	397	386
1986 1 <sup>er</sup> trimestre .....	770	210	204	3,8	3,6	516	423
2 <sup>e</sup> trimestre .....	890	244	233	3,6	3,4	482	441
3 <sup>e</sup> trimestre .....	663	252	240	3,6	3,4	367	426
4 <sup>e</sup> trimestre .....	844	261	246	3,4	3,2	287	424
1987 1 <sup>er</sup> trimestre .....	848	273	257	3,2	3,1	434	440
2 <sup>e</sup> trimestre .....	1.013	295	276	3,0	2,9	555	513
1986 Août .....	658	253	241	3,5	3,3	376	419
Septembre .....	781	261	246	3,6	3,4	455	440
Octobre .....	723	253	238	3,5	3,3	296	419
Novembre .....	908	261	246	3,3	3,2	279	428
Décembre .....	902	268	254	3,3	3,1	287	425
1987 Janvier .....	601	261	247	3,4	3,2	343	426
Février .....	902	266	252	3,2	3,2	411	433
Mars .....	1.042	291	273	3,1	3,0	547	460
Avril .....	908	298	279	2,9	2,9	590	486
Mai .....	1.013	292	270	3,2	3,0	610	558
Juin .....	1.118	294	279	3,0	2,9	467	496
Juillet .....	1.701	319	305	2,7	2,4	666	529
Août .....	1.285	328	315	2,7	2,3	756	550

<sup>1</sup> Source : Commission de la Bourse de Bruxelles. Transactions au comptant et à terme à la Bourse de Bruxelles.

<sup>2</sup> Obligations de sociétés et actions uniquement.

<sup>3</sup> Source : I.N.S. Indices des actions aux Bourses de Bruxelles et d'Anvers. Moyennes des indices aux 10 et 25 de chaque mois.

<sup>4</sup> Rapport au cours à la fin du mois à la Bourse de Bruxelles du dernier dividende net payé. Nouvelle série à partir de 1982. Source : Kredietbank.

<sup>5</sup> Actions sans avantages fiscaux.

## XVII - 2. — RENDEMENT DES SOCIÉTÉS PAR ACTIONS<sup>1</sup>

Source : I.N.S.

Périodes <sup>2</sup>	Nombre de sociétés recensées	Capital versé	Réserves	Résultats nets de l'année comptable		Dividendes bruts mis en paiement	Tantièmes payés	Emprunts obligataires	
				Bénéfices	Pertes			Dette obligataire en vie au 31/12	Montant brut des coupons payés <sup>3</sup>
				(milliards de francs)					
(1)	(2)	(3)	(4)	(5)	(6)	(7)	(8)	(9)	
<b>A. — Sociétés ayant leur principale exploitation en Belgique<sup>4</sup></b>									
1970 .....	15.567	343,9	191,4	47,4	9,1	21,2	1,7	104,1	5,3
1971 .....	15.938	371,8	210,8	53,5	9,7	23,8	1,9	122,3	7,0
1972 .....	16.640	395,4	239,8	53,9	12,6	24,2	1,8	151,0	8,5
1973 .....	17.155	419,2	257,5	62,5	10,6	28,9	2,0	173,6	10,4
1974 .....	18.137	440,2	282,7	78,4	11,7	36,4	2,4	199,3	12,1
1975 .....	19.108	469,5	319,6	83,9	23,2	40,0	2,3	240,6	14,5
1976 .....	19.993	497,3	348,5	65,8	47,3	32,2	1,3	281,8	18,2
1977 .....	20.734	524,4	353,8	77,0	42,5	36,2	1,3	330,1	22,0
<b>B. — Sociétés ayant leur principale exploitation à l'étranger</b>									
1970 .....	240	41,3	29,7	6,4	2,6	3,6	0,2	3,7	0,3
1971 .....	234	43,0	29,0	7,1	0,3	3,9	0,2	2,3	0,2
1972 .....	229	46,8	31,9	5,3	0,2	3,8	0,2	4,9	0,2
1973 .....	211	43,9	32,0	5,5	0,4	3,7	0,2	4,8	0,3
1974 .....	192	45,8	32,1	7,9	0,7	4,7	0,2	4,7	0,3
1975 .....	186	45,5	34,5	11,1	0,8	5,5	0,2	6,5	0,3
1976 .....	174	43,9	38,2	6,5	0,7	4,7	0,2	6,9	0,5
1977 .....	169	44,1	37,1	5,1	0,9	4,8	0,2	6,9	0,6
<b>C. — Total<sup>4</sup></b>									
1970 .....	15.807	385,2	221,1	53,8	11,7	24,8	1,9	107,8	5,6
1971 .....	16.172	414,8	239,8	60,6	10,0	27,7	2,1	124,6	7,2
1972 .....	16.869	442,2	271,7	59,2	12,8	28,0	2,0	155,9	8,7
1973 .....	17.366	463,1	289,5	68,0	11,0	32,6	2,2	178,4	10,7
1974 .....	18.329	486,0	314,8	86,3	12,4	41,1	2,6	204,0	12,4
1975 .....	19.294	515,0	354,1	95,0	24,0	45,5	2,5	247,1	14,8
1976 .....	20.167	541,2	386,7	72,3	48,0	36,9	1,5	288,7	18,7
1977 .....	20.903	568,5	390,9	82,1	43,4	41,0	1,5	336,7	22,6

<sup>1</sup> Sociétés anonymes et en commandite par actions de droit belge.

<sup>2</sup> Il s'agit de l'année de paiement du dividende pour les colonnes (1) à (7).

<sup>3</sup> Il s'agit du montant des intérêts échus pendant l'année sous rubrique ; ce montant est en relation avec la dette obligataire en vie à la fin de l'année précédente.

<sup>4</sup> Non compris la B.N.B., la S.N.C.I. et la SABENA.



## XVII - 4. — EMISSIONS DES SOCIÉTÉS <sup>1</sup>

(milliards de francs)

Source : I.N.S. (données modifiées par la B.N.B. <sup>2</sup>).

Périodes	Actions		Obligations (montant nominal)				Actions et obligations	Actions et obligations	
	émissions nominales	émissions nettes	émissions non continues			émissions continues nettes	Total des émissions nettes	Total des émissions nettes	Total des émissions nettes (I.N.S.)
			émissions brutes	amortis- sements	émissions nettes				
(1)	(2)	(3)	(4)	(5) = (3) - (4)	(6)	(7) = (5) + (6)	(8) = (2) + (7)	(9)	
<b>A. — Sociétés ayant leur principale exploitation en Belgique</b>									
1973 .....	39,1	20,8	13,9	3,3	10,6	6,3	16,9	37,7	39,1
1974 .....	49,5	23,4	13,4	4,2	9,2	9,6	18,8	42,2	43,2
1975 .....	39,4	21,5	27,0	4,5	22,5	9,0	31,5	53,0	58,1
1976 .....	50,1	* 25,2	18,4	3,9	14,5	11,7	26,2	* 51,4	* 63,3
1977 .....	* 91,9	* 55,3	13,4	4,8	8,6	14,5	23,1	* 78,4	* 99,4
1978 .....	* 64,4	* 41,2	10,3	8,1	2,2	12,5	14,7	* 55,9	* 72,9
1979 .....	* 67,1	* 34,5	16,0	8,8	7,2	14,9	22,1	* 56,6	* 79,8
1980 .....	* 87,1	43,7	16,9	9,6	7,3	24,6	31,9	75,6	120,0
<b>B. — Sociétés ayant leur principale exploitation à l'étranger</b>									
1973 .....	9,4	0,3	0,0	0,1	- 0,1	0,0	- 0,1	0,2	0,2
1974 .....	0,6	0,2	0,0	0,1	- 0,1	0,0	- 0,1	0,1	0,1
1975 .....	0,2	0,0	1,9	0,1	1,8	0,0	1,8	1,8	1,8
1976 .....	.	.	0,6	0,2	0,4	0,0	0,4	0,4	0,4
1977 .....	.	.	0,0	0,3	- 0,3	0,0	- 0,3	- 0,3	- 0,3
1978 .....	.	.	0,0	0,4	- 0,4	0,0	- 0,4	- 0,4	- 0,4
1979 .....	.	.	0,0	0,4	- 0,4	0,0	- 0,4	- 0,4	- 0,4
1980 .....	.	.	0,0	0,1	- 0,1	0,0	- 0,1	- 0,1	- 0,1
<b>C. — Total général</b>									
1973 .....	48,5	21,1	13,9	3,4	10,5	6,3	16,8	37,9	39,3
1974 .....	50,1	23,6	13,4	4,3	9,1	9,6	18,7	42,3	43,3
1975 .....	39,6	21,5	28,9	4,6	24,3	9,0	33,3	54,8	59,9
1976 .....	50,1	* 25,2	19,0	4,1	14,9	11,7	26,6	* 51,8	* 63,7
1977 .....	* 91,9	* 55,3	13,4	5,1	8,3	14,5	22,8	* 78,1	* 99,1
1978 .....	* 64,4	* 41,2	10,3	8,5	1,8	12,5	14,3	* 55,5	* 72,5
1979 .....	* 67,1	* 34,5	16,0	9,2	6,8	14,9	21,7	* 56,2	* 79,4
1980 .....	* 87,1	43,7	16,9	9,7	7,2	24,6	31,8	75,5	119,9

<sup>1</sup> Sociétés anonymes, en commandite par actions et de personnes à responsabilité limitée de droit belge.

<sup>2</sup> Ces modifications consistent d'une part à inclure les appels de fonds, d'autre part à éliminer les émissions continues et non continues d'obligations du secteur public (S.N.C.I., SABENA) et les émissions d'obligations et de bons de caisse des banques belges.

N.B. — Colonne (1) et (9) : montants repris sans modifications des statistiques de l'I.N.S.

— Colonne (2) à (8) : montants modifiés par la B.N.B. comme indiqué à la note <sup>2</sup> ci-contre.

— Colonne (1) : constitutions de sociétés et augmentations de capital — colonne (2) : montants libérés sur souscriptions d'actions (déduction faite des libérations autres qu'en espèces), primes d'émission et appels de fonds — colonne (3) : nouvelles émissions (partie effectivement émise au cours de l'année) plus reliquats d'émissions antérieures, moins emprunts de conversion et d'émissions contre paiement en nature

## XVII - 5. — EMISSIONS DES SOCIETES<sup>1</sup>

(milliards de francs)

Périodes	Actions		Obligations (montant nominal)	Actions et obligations
	Emissions nominales	Emissions <sup>2</sup> nettes	Emissions non continues brutes	Total
	(1)	(2)	(3)	(4) = (2) + (3)
1981 <sup>3</sup> .....	115,9	48,3	47,9	96,2
1982 .....	152,1	102,3	6,1	108,4
1983 .....	330,4	239,2	27,4	266,6
1984 .....	124,4	87,7	5,0	92,7
1985 .....	169,0	103,5	7,8	111,3
1986 .....	241,3	138,3	6,1	144,4
1984 4 <sup>e</sup> trimestre .....	62,4	51,4	0,4	51,8
1985 1 <sup>er</sup> trimestre .....	21,5	12,2	2,0	14,2
2 <sup>e</sup> trimestre .....	46,3	26,4	5,5	31,9
3 <sup>e</sup> trimestre .....	39,5	22,7	0,0	22,7
4 <sup>e</sup> trimestre .....	61,8	42,2	0,3	42,5
1986 1 <sup>er</sup> trimestre .....	60,5	30,8	0,0	30,8
2 <sup>e</sup> trimestre .....	61,2	35,1	1,1	36,2
3 <sup>e</sup> trimestre .....	51,5	31,7	0,1	31,8
4 <sup>e</sup> trimestre .....	68,1	40,7	4,9	45,6
1986 Février .....	16,1	7,8	0,0	7,8
Mars .....	17,9	8,6	0,0	8,6
Avril .....	13,2	6,3	0,5	6,8
Mai .....	19,4	16,2	0,6	16,8
Juin .....	28,6	12,6	0,0	12,6
Juillet .....	24,9	17,1	0,0	17,1
Août .....	12,6	5,8	0,0	5,8
Septembre .....	14,0	8,8	0,0	8,8
Octobre .....	17,3	13,0	0,6	13,6
Novembre .....	17,2	14,3	1,7	16,0
Décembre .....	33,6	13,4	2,6	16,0
1987 Janvier .....	11,0	6,0	0,0	6,0
Février .....	16,8	12,6	1,0	13,6

<sup>1</sup> Sociétés anonymes, en commandite par actions et privées à responsabilité limitée de droit belge. Les chiffres de ce tableau diffèrent des données reprises au tableau XVII-4 sur les points suivants : a) les émissions nettes d'actions ne comprennent pas les appels de fonds ; b) les émissions d'obligations sont brutes (amortissements non déduits) et ne comprennent pas les émissions continues.

<sup>2</sup> Y compris les primes d'émission.

<sup>3</sup> Y compris les opérations résultant du plan d'assainissement de la sidérurgie.

## XVII - 6. — ENGAGEMENTS DES ENTREPRISES<sup>1</sup> ET PARTICULIERS ENVERS LES INTERMÉDIAIRES FINANCIERS BELGES

Ventilation d'après les organismes auprès desquels ces engagements ont été contractés à leur origine<sup>2</sup>  
(milliards de francs)

Fin de période	Organismes principalement monétaires				Autres intermédiaires financiers					Total général	dont emprunts obligataires émis par les organismes publics d'exploitation <sup>4</sup>	
	B.N.B.	Organismes publics	Banques	Total <sup>3</sup>	Intermédiaires financiers publics de crédit spécialisés dans		CGER	Banques d'épargne	Divers			Total
					les crédits professionnels	le crédit à l'habitation						
(1)	(2)	(3)	(4) = (1) à (3)	(5)	(6)	(7)	(8)	(9)	(10) = (5) à (9)	(11) = (4) + (10)	(12)	
1978 <sup>5</sup> .....	1,0	0,5	802,2	803,7	370,9	181,3	293,5	282,2	2,2	1.130,1	1.933,8	101,4
1979 .....	1,0	0,5	941,0	942,5	407,2	208,8	326,0	314,5	2,8	1.259,3	2.201,8	101,4
1980 .....	0,9	0,5	1.020,6	1.022,0	439,8	244,4	345,4	328,5	2,2	1.360,3	2.382,3	101,0
1981 .....	0,5	0,5	1.087,0	1.088,0	456,9	273,4	349,5	336,0	1,9	1.417,7	2.505,7	105,3
1982 .....	0,7	0,5	1.106,2	1.107,4	466,7	300,5	349,7	344,9	1,6	1.463,4	2.570,8	111,9
1983 <sup>5</sup> .....	0,6	0,3	1.159,5	1.160,4	447,5	323,4	360,1	368,2	2,4	1.501,6	2.662,0	122,0
1984 .....	0,3	0,2	1.189,5	1.190,0	432,0	344,0	371,5	374,6	1,9	1.524,0	2.714,0	120,3
1985 Mars <sup>5</sup> .....	0,2	0,2	1.172,4	1.172,8	426,3	348,8	365,5	376,3	2,0	1.518,9	2.691,7	118,2
Juin <sup>5</sup> .....	0,1	0,2	1.207,6	1.207,9	430,1	354,9	362,9	383,9	1,5	1.533,3	2.741,2	113,3
Septembre .....	0,1	0,2	1.172,9	1.173,2	439,1	360,3	363,3	387,1	1,7	1.551,7	2.724,7	111,9
Décembre .....	0,0	0,2	1.244,8	1.245,0	442,5	367,4	376,9	388,1	1,5	1.576,4	2.821,4	108,4
1986 Mars .....	0,1	0,2	1.260,2	1.260,5	440,8	370,6	371,8	400,4	1,3	1.584,9	2.845,4	107,6
Juin .....	0,1	0,2	1.298,0	1.298,3	445,5	375,7	378,5	414,6	2,8	1.617,1	2.915,4	112,2
Septembre .....	.	0,2	1.283,9	1.284,1	447,4	382,1	375,8	421,2	2,8	1.629,3	2.913,4	110,2
Décembre .....	.	0,2	1.347,2	1.347,4	454,1	395,4	383,4	433,0	3,2	1.669,1	3.016,5	109,9
1987 Mars .....	.	0,2	1.378,5	1.378,7	464,2	407,5	384,9	438,0	2,7	1.697,3	3.076,0	108,3
Juin .....	.	0,2	1.467,0	1.467,2	478,0	418,0	396,1	464,5	2,6	1.759,3	3.226,5	107,6

<sup>1</sup> Les entreprises comprennent les organismes publics d'exploitation, mais non les intermédiaires financiers. Les chiffres englobent les emprunts obligataires émis par les entreprises, y compris les certificats à un an au plus émis par les organismes publics d'exploitation.  
<sup>2</sup> Les emprunts obligataires émis par les entreprises sont supposés contractés à l'origine auprès de l'organisme détenteur.

<sup>3</sup> Cf. tableau XIII-1, colonne (10) + colonne (11), à l'exclusion des crédits pour compte de l'Etat.  
<sup>4</sup> Non compris les certificats à un an au plus émis par les organismes publics d'exploitation.  
<sup>5</sup> Y compris les effets venus à échéance le dernier jour du mois et n'ayant pu être encaissés parce que ce jour était un samedi ou un jour férié.

## XVII - 7. — INSCRIPTIONS HYPOTHECAIRES

Source : *Moniteur belge*.

Moyennes mensuelles	milliards de francs <sup>1</sup>
1979 .....	21,5
1980 .....	17,3
1981 .....	13,5
1982 .....	11,9
1983 .....	12,0
1984 .....	14,1
1985 .....	15,2
1986 .....	21,1
1985 2 <sup>e</sup> trimestre .....	14,2
3 <sup>e</sup> trimestre .....	16,3
4 <sup>e</sup> trimestre .....	17,5
1986 1 <sup>er</sup> trimestre .....	15,8
2 <sup>e</sup> trimestre .....	16,0
3 <sup>e</sup> trimestre .....	23,8
4 <sup>e</sup> trimestre .....	28,7
1987 1 <sup>er</sup> trimestre .....	28,0
2 <sup>e</sup> trimestre .....	27,7

<sup>1</sup> Montants estimés d'après les droits d'inscription perçus. Y compris les renouvellements au bout de quinze ans qui se montent à environ 1 1/2 p.c. du total mais non compris les hypothèques légales.

Références bibliographiques : *Annuaire Statistique de la Belgique*. — *Bulletin de Statistique de l'I.N.S.* — *Statistiques économiques belges 1970-1980*. — *Bulletin de la Banque Nationale de Belgique*. L<sup>re</sup> année, tome 1, n° 1, janvier 1976 et LIII<sup>e</sup> année, tome II, n° 5, mai 1978. — *Indices et Statistiques* (Commission de la Bourse de Bruxelles). — *Bulletin hebdomadaire de la Kredietbank*. — *Moniteur Belge* : Ministère des Finances : Situation des opérations en matière d'impôts. Droits d'hypothèque.

**XVII - 8. — DEMANDES DE CREDITS HYPOTHECAIRES INTRODUITES AUPRES DES PRINCIPAUX INTERMEDIAIRES FINANCIERS BELGES POUR LE FINANCEMENT DU LOGEMENT<sup>1</sup>**

Période	Nombre de demandes (milliers)			Montant des demandes (milliards de francs)						
	Achat	Construction ou transformation		Total	Achat	Construction ou transformation		Total		
1979 .....	60,9	44,5		105,4	90,1	70,0		160,1		
1980 .....	44,7	30,7		75,4	61,8	46,6		108,4		
1981 .....	42,4	26,8		69,2	53,6	39,7		93,3		
1982 .....	37,8	20,1		57,9	44,1	27,5		71,6		
	Achat	Crédit mixte <sup>2</sup>	Transformation	Construction	Total	Achat	Crédit mixte <sup>2</sup>	Transformation	Construction	Total
1983 .....	41,8	5,5	6,6	15,5	69,4	51,0	7,9	4,3	27,4	90,6
1984 .....	45,0	6,2	7,5	16,8	75,5	56,5	8,9	4,8	30,7	100,9
1985 .....	50,8	5,4	8,4	19,9	84,5	67,1	8,9	6,1	36,3	118,4
1986 .....	73,0	9,3	11,6	22,6	116,8	109,4	16,4	10,3	46,3	182,4
1985 2 <sup>e</sup> trimestre ...	13,2	1,5	2,3	5,8	22,8	17,3	2,4	1,6	10,1	31,4
3 <sup>e</sup> trimestre ...	12,8	1,2	2,1	5,1	21,2	16,9	2,0	1,6	9,8	30,3
4 <sup>e</sup> trimestre ...	13,5	1,4	1,9	4,5	21,3	18,6	2,3	1,5	8,1	30,5
1986 1 <sup>er</sup> trimestre ...	14,8	1,4	2,1	4,9	23,2	20,2	2,6	1,8	9,0	33,6
2 <sup>e</sup> trimestre ...	20,3	2,4	3,6	6,9	33,2	30,5	4,2	3,3	13,5	51,5
3 <sup>e</sup> trimestre ...	18,9	2,7	3,2	5,9	30,7	29,5	4,6	2,8	12,6	49,5
4 <sup>e</sup> trimestre ...	19,0	2,8	2,7	5,2	29,7	29,2	5,0	2,4	11,2	47,8
1987 1 <sup>er</sup> trimestre ...	17,4	2,7	2,8	6,9	29,8	27,4	4,7	2,4	15,5	50,0
2 <sup>e</sup> trimestre ...	17,4	2,8	2,6	5,5	28,3	27,8	4,7	2,4	12,2	47,1
1986 Juin .....	7,8	1,0	1,5	2,8	13,1	12,2	1,8	1,5	5,8	21,3
Juillet .....	6,8	1,0	1,2	2,3	11,3	10,8	1,7	1,1	5,1	18,7
Août .....	5,5	0,8	1,0	1,7	9,0	8,5	1,3	0,8	3,6	14,2
Septembre .....	6,6	0,9	1,0	1,9	10,4	10,2	1,6	0,9	3,9	16,6
Octobre .....	7,4	1,0	1,1	1,9	11,4	11,2	1,8	0,9	4,0	17,9
Novembre .....	5,7	0,9	0,8	1,5	8,9	8,9	1,5	0,7	3,0	14,1
Décembre .....	5,9	0,9	0,8	1,8	9,4	9,1	1,7	0,8	4,2	15,8
1987 Janvier .....	6,3	0,9	1,0	3,3	11,5	10,0	1,8	0,8	7,2	19,8
Février .....	5,2	0,8	0,8	1,8	8,6	8,0	1,3	0,7	3,9	13,9
Mars .....	5,9	1,0	1,0	1,8	9,7	9,4	1,6	0,9	4,4	16,3
Avril .....	5,8	1,0	0,9	1,9	9,6	9,4	1,6	0,8	4,2	16,0
Mai .....	5,3	0,8	0,8	1,7	8,6	8,4	1,4	0,7	3,6	14,1
Juin .....	6,3	1,0	0,9	1,9	10,1	10,0	1,7	0,9	4,4	17,0

<sup>1</sup> Selon une enquête auprès des institutions publiques de crédit, des principales banques, des banques d'épargne et d'un groupe important de compagnies d'assurance et de sociétés de crédit hypothécaire. Les données indiquent une tendance et ne reflètent ni la totalité des demandes de crédits hypothécaires, ni l'encours de ces crédits. Dans l'analyse des données sur une longue période, il y a lieu de tenir compte des modifications dans la répartition des rubriques entre les années 1982 et 1983 (cf. à ce sujet, l'article mentionné dans la référence bibliographique).

<sup>2</sup> Un crédit hypothécaire mixte est destiné au financement à la fois de l'achat d'un logement existant et des travaux de transformation de ce logement.

Référence bibliographique : *Bulletin de la Banque Nationale de Belgique*, LXI<sup>e</sup> année, Tome II, n<sup>os</sup> 1-2, juillet-août 1986.



**XVII - 9. — CREDITS D'ESCOMPTE, D'AVANCES ET D'ACCEPTATION ACCORDES A LEUR ORIGINE PAR LES BANQUES DE DEPOTS, LA CAISSE GENERALE D'EPARGNE ET DE RETRAITE, LA SOCIETE NATIONALE DE CREDIT A L'INDUSTRIE ET LA CAISSE NATIONALE DE CREDIT PROFESSIONNEL AUX ENTREPRISES ET PARTICULIERS ET A L'ETRANGER**

b) Crédits de un million de francs ou plus dont le bénéficiaire<sup>1</sup> est un non-résident

Ventilation d'après la zone géographique où le bénéficiaire a sa résidence

(Encours à fin d'année, en milliards de francs)

	Encours ouverts				Encours utilisés			
	1982	1983	1984	1985	1982	1983	1984	1985
<b>Communauté Economique Européenne ...</b>	477,0	511,8	601,6	679,5	271,2	263,4	274,1	290,1
Royaume-Uni .....	97,7	127,7	210,3	286,7	36,5	29,3	74,3	104,8
République Fédérale d'Allemagne .....	181,3	137,8	132,9	119,2	105,1	78,1	46,0	41,7
France .....	73,0	90,5	95,7	91,1	42,1	60,6	65,7	52,3
Pays-Bas .....	42,6	48,4	52,8	77,2	18,4	18,7	20,3	29,2
Italie .....	43,1	55,3	65,9	61,1	35,8	41,9	45,1	33,8
Luxembourg .....	10,1	19,5	19,7	27,4	6,8	8,5	7,2	17,6
Danemark .....	17,5	18,7	12,3	6,1	15,5	14,4	6,7	2,9
Irlande .....	6,1	8,0	6,5	6,0	5,5	6,9	4,0	4,2
Grèce .....	5,6	5,9	5,5	4,7	5,5	5,0	4,8	3,6
<b>Autre pays d'Europe .....</b>	155,4	187,7	216,2	178,8	118,3	137,9	149,2	108,4
dont : Espagne .....	58,7	81,7	95,3	64,9	55,9	73,7	83,4	55,3
Suisse .....	38,3	40,4	50,6	48,4	12,4	11,1	13,3	11,9
Norvège .....	6,2	6,1	6,3	4,3	4,9	3,0	3,6	1,5
Suède .....	18,2	21,3	15,7	13,3	13,8	15,7	7,5	4,6
<b>Etats-Unis et Canada .....</b>	97,7	133,7	240,8	335,6	31,9	34,1	71,7	93,7
<b>Pays exportateurs de pétrole .....</b>	92,8	84,0	85,6	80,4	71,0	71,2	74,3	65,0
<b>Autres pays de l'Hémisphère occidental ..</b>	244,5	273,2	301,8	275,6	191,0	231,4	237,8	192,0
dont : Brésil .....	55,0	59,6	64,1	71,0	51,0	54,7	61,5	51,3
Mexique .....	64,6	78,4	79,5	58,7	59,4	72,7	76,9	54,3
<b>Autres pays d'Afrique .....</b>	50,0	58,9	65,4	54,5	37,7	41,8	50,0	39,0
dont : Afrique du Sud .....	6,6	6,1	6,3	4,1	3,1	4,3	4,8	3,6
République du Zaïre .....	8,7	8,5	13,2	15,9	8,7	6,3	11,2	11,5
<b>Australie et Nouvelle Zélande .....</b>	38,6	54,0	87,0	86,4	23,5	34,7	60,9	50,3
<b>Autres pays d'Asie .....</b>	58,5	78,9	137,2	154,6	35,1	43,5	59,2	49,9
dont : Japon .....	9,2	29,9	68,9	79,2	8,3	10,4	15,5	11,4
<b>Total .....</b>	<b>1.214,5</b>	<b>1.382,2</b>	<b>1.735,6</b>	<b>1.845,4</b>	<b>779,7</b>	<b>858,0</b>	<b>977,2</b>	<b>888,4</b>

<sup>1</sup> Est considéré comme tel celui qui a obtenu l'ouverture de crédit et qui a de la sorte l'initiative de son utilisation, initiative qu'il peut exercer en s'endettant lui-même envers l'intermédiaire financier ou en lui cédant des créances commerciales qu'il détient sur des tiers. Dès lors, l'encours des traites tracées sur les non-résidents et remises à l'escompte par un résident, ainsi que les encours ouverts sur lesquels

s'imputent ces remises sont inclus dans le tableau XVII-8 a) et non le présent tableau.

Note : Les totaux ne correspondent pas nécessairement à l'addition des postes en raison des forçages.

## XVIII. — MARCHÉ MONÉTAIRE

### 1. — MARCHÉ DE L'ARGENT AU JOUR LE JOUR<sup>1</sup>

(milliards de francs)

Moyennes journalières <sup>2</sup>	Capitaux prêtés par			Capitaux empruntés par				Total (8) = (1) + (2) + (3) ou (4) + (5) + (6) + (7)
	Banques de dépôts (1)	Fonds des Rentes (2)	Autres organismes <sup>3</sup> (3)	Banques de dépôts (4)	Fonds des Rentes (5)	I.R.G. (6)	Autres organismes <sup>3</sup> (7)	
1979 .....	8,2	0,1	3,4	5,2	0,2	4,7	1,6	11,7
1980 .....	7,0	0,1	3,9	5,1	0,0	4,4	1,5	11,0
1981 .....	7,0	0,0	4,2	5,4	0,1	4,0	1,7	11,2
1982 .....	7,4	0,0	4,0	5,9	0,0	3,8	1,7	11,4
1983 .....	7,5	0,0	3,8	5,7	0,1	4,1	1,4	11,3
1984 .....	7,3	0,0	3,3	5,8	0,1	3,1	1,6	10,6
1985 .....	7,2	0,0	2,9	5,2	0,6	2,9	1,4	10,1
1986 .....	6,3	0,2	3,0	4,6	0,6	3,0	1,3	9,5
1985 3 <sup>e</sup> trimestre .....	7,8	0,0	2,4	4,8	1,1	3,0	1,3	10,2
4 <sup>e</sup> trimestre .....	6,6	0,0	3,0	4,9	0,1	3,0	1,6	9,6
1986 1 <sup>er</sup> trimestre .....	6,6	0,0	3,3	5,0	0,6	3,0	1,3	9,9
2 <sup>e</sup> trimestre .....	6,5	0,7	3,1	5,2	0,5	3,1	1,5	10,3
3 <sup>e</sup> trimestre .....	6,0	0,0	2,8	4,3	0,6	2,6	1,3	8,8
4 <sup>e</sup> trimestre .....	6,0	0,0	3,0	3,8	0,9	3,0	1,3	9,0
1987 1 <sup>er</sup> trimestre .....	6,1	0,1	2,8	4,8	0,9	2,0	1,3	9,0
2 <sup>e</sup> trimestre .....	6,5	0,0	3,1	4,3	1,2	2,8	1,3	9,6
3 <sup>e</sup> trimestre .....	5,6	0,0	2,8	3,8	1,2	2,1	1,3	8,4
1986 Septembre .....	6,7	0,0	2,7	3,9	1,1	2,8	1,6	9,4
Octobre .....	5,1	0,0	2,9	3,9	0,3	2,5	1,3	8,0
Novembre .....	4,9	0,0	3,1	3,5	0,4	3,1	1,0	8,0
Décembre .....	7,7	0,0	3,1	3,8	2,0	3,3	1,7	10,8
1987 Janvier .....	5,4	0,3	2,8	5,2	1,0	1,4	0,9	8,5
Février .....	6,2	0,1	2,6	4,9	0,7	1,8	1,5	8,9
Mars .....	6,8	0,0	3,0	4,4	1,3	2,7	1,4	9,8
Avril .....	5,7	0,0	3,2	4,2	0,8	2,5	1,4	8,9
Mai .....	6,6	0,0	3,2	4,0	2,0	2,4	1,4	9,8
Juin .....	7,1	0,0	2,8	4,6	0,6	3,5	1,2	9,9
Juillet .....	5,2	0,0	3,1	4,1	0,2	2,8	1,2	8,3
Août .....	6,0	0,0	2,5	3,6	2,2	1,7	1,0	8,5
Septembre .....	5,6	0,0	2,7	3,7	1,1	2,0	1,5	8,3

<sup>1</sup> La plus grande partie des capitaux traités au jour le jour est régie par le « protocole régissant le marché du call money garanti », intervenu entre le Fonds des Rentes, l'I.R.G. et les organismes financiers du secteur public et du secteur privé recevant des dépôts de fonds à vue, en carnets de dépôts ou d'épargne ou à des termes n'excédant pas 3 mois. Le présent tableau tient compte, en outre, de capitaux traités en dehors de ce protocole.

<sup>2</sup> Les moyennes sont calculées sur la base du nombre total de jours de la période ; cette méthode de calcul correspond à celle que l'I.R.G. adopte dans la présentation de ses données.

<sup>3</sup> Les colonnes (3) et (7) comprennent notamment les institutions financières publiques de crédit et les banques d'épargne, auxquelles s'ajoutent dans la colonne (3) divers prêteurs « hors protocole ».

XVIII - 2. — LOCALISATION DES EFFETS COMMERCIAUX ESCOMPTEES PAR LES BANQUES DE DEPOTS ET DES ACCEPTATIONS BANCAIRES<sup>1</sup>

(milliards de francs)

Moyennes des encours à fin de mois <sup>2</sup>	Portefeuille logé				Total (5) = (1) à (4)
	dans les banques de dépôts (1)	à l'I.R.G. <sup>3</sup> (2)	dans les autres organismes du marché hors banque et à l'étranger (3)	à la B.N.B. <sup>4</sup> (4)	
1979 .....	218,9	5,4	43,1	61,7	329,1
1980 .....	245,2	6,1	49,2	53,9	354,4
1981 .....	240,7	6,3	51,3	61,8	360,1
1982 .....	249,4	3,6	47,2	68,5	368,7
1983 .....	257,6	7,3	47,0	54,2	366,1
1984 .....	260,9	7,6	46,8	54,0	369,3
1985 .....	296,0	7,9	44,5	12,7	361,1
1986 .....	298,4	5,8	38,4	7,7	350,3
1985 2 <sup>e</sup> trimestre .....	304,2	7,2	46,1	11,5	369,0
3 <sup>e</sup> trimestre .....	295,7	6,7	43,5	11,2	357,1
4 <sup>e</sup> trimestre .....	285,3	10,5	41,7	14,3	351,8
1986 1 <sup>er</sup> trimestre .....	290,0	7,5	40,3	14,9	352,7
2 <sup>e</sup> trimestre .....	300,8	5,4	39,4	9,2	354,8
3 <sup>e</sup> trimestre .....	300,1	5,1	37,9	4,0	347,1
4 <sup>e</sup> trimestre .....	302,7	5,2	36,1	2,7	346,7
1987 1 <sup>er</sup> trimestre .....	307,9	3,3	34,5	3,3	349,0
2 <sup>e</sup> trimestre .....	264,5	4,5	34,8	1,7	305,5

<sup>1</sup> Encours utilisés des crédits d'escompte et d'acceptations en francs belges accordés à leur origine par les banques de dépôts aux entreprises et particuliers (autres que les intermédiaires financiers, mais y compris les paraétatiques d'exploitation), et à l'étranger.

<sup>2</sup> Ces moyennes ont été calculées en prenant une fois les encours du début et de la fin de la période et deux fois les encours des fins de mois intercalaires

<sup>3</sup> Encours du portefeuille, à l'exclusion de la partie financée par recours au réescompte de la B.N.B.

<sup>4</sup> Comme le tableau porte uniquement sur les crédits accordés à leur origine par les banques de dépôts, les chiffres de cette colonne ne comprennent pas les crédits directs de la B.N.B.



## XVIII - 3. — PLAFONDS DE REESCOMPTE ET QUOTAS MENSUELS D'AVANCES EN COMPTE COURANT A LA BANQUE NATIONALE DE BELGIQUE

(milliards de francs)

Plafonds : fin de mois Quotas : mois	Plafonds de réescompte <sup>1</sup>									Quotas mensuels d'avances en compte courant décomptés au taux ordinaire <sup>2</sup>		
	Banques de dépôts			Institutions publiques de crédit			Banques d'épargne			Banques de dépôts	Institutions publiques de crédit	Banques d'épargne
	Ensemble des plafonds	Encours imputés	Marges disponibles (3) = (1) - (2)	Ensemble des plafonds	Encours imputés	Marges disponibles (6) = (4) - (5)	Ensemble des plafonds	Encours imputés	Marges disponibles (9) = (7) - (8)			
(1)	(2)	(3)	(4)	(5)	(6)	(7)	(8)	(9)	(10)	(11)	(12)	
1978 Décembre ...	72,2	63,9	8,3	10,8	4,3	6,5	4,5	0,5	4,0	34,9	33,1	14,6
1979 Décembre ...	80,2	72,6	7,6	12,2	5,0	7,2	5,5	2,7	2,8	34,8	33,2	14,6
1980 Décembre ...	88,6	50,4	38,2	13,5	2,7	10,8	6,2	2,3	3,9	138,8	44,2	14,1
1981 Décembre ...	95,8	77,1	18,7	13,7	3,8	9,9	7,1	5,1	2,0	150,9	45,9	15,4
1982 Décembre ...	103,6	72,8	30,8	14,0	3,9	10,1	8,0	4,8	3,2	160,8	48,4	16,5
1983 Décembre ...	107,5	80,5	27,0	15,2	4,4	10,8	8,4	4,2	4,2	173,0	50,5	17,3
1984 Décembre ...	114,5	13,5	101,0	19,0	0,0	19,0	9,9	0,0	9,9	190,4	57,3	20,0
1985 Mars .....	116,7	17,2	99,5	19,3	0,1	19,2	10,0	0,0	10,0	195,7	58,9	20,5
Juin .....	118,8	12,8	106,0	19,7	0,0	19,7	10,2	0,0	10,2	201,7	60,4	21,0
Septembre ..	121,5	16,4	105,1	20,0	0,1	19,9	10,5	0,4	10,1	207,3	61,5	21,5
Décembre ...	123,5	32,4	91,1	20,3	1,0	19,3	10,7	0,6	10,1	212,7	62,4	22,0
1986 Mars .....	125,8	15,1	110,7	20,7	1,0	20,7	10,9	0,9	10,0	216,6	63,9	22,4
Juin .....	128,4	11,2	117,2	21,4	0,1	21,3	11,2	0,0	11,2	221,6	65,4	22,8
Août .....	128,4	8,3	120,1	21,4	0,3	21,1	11,2	0,0	11,2	221,6	65,4	22,8
Septembre ..	130,9	8,6	122,3	21,9	0,1	21,8	11,4	0,0	11,4	223,3	67,1	23,2
Octobre ....	130,9	8,0	122,9	21,9	0,7	21,2	11,4	0,2	11,2	223,3	67,1	23,2
Novembre ..	130,9	7,4	123,5	21,9	0,3	21,6	11,4	0,2	11,2	223,3	67,1	23,2
Décembre ...	134,7	9,3	125,4	22,4	0,2	22,2	11,7	0,2	11,5	229,0	69,4	23,9
1987 Janvier .....	134,7	5,2	129,5	22,4	0,0	22,4	11,7	0,0	11,7	229,0	69,4	23,9
Février .....	134,7	5,8	128,9	22,4	0,0	22,4	11,7	0,0	11,7	229,0	69,4	23,9
Mars .....	137,8	4,7	133,1	23,1	0,0	23,1	12,1	0,0	12,1	235,5	71,8	24,7
Avril .....	137,8	5,5	132,3	23,1	0,1	23,0	12,1	0,0	12,1	235,5	71,8	24,7
Mai .....	137,8	6,7	131,1	23,1	0,0	23,1	12,1	0,1	12,0	235,5	71,8	24,7
Juin .....	141,0	10,4	130,6	23,7	0,0	23,7	12,6	0,2	12,4	244,3	74,5	25,9
Juillet .....	141,0	6,2	134,8	23,7	0,0	23,7	12,6	0,2	12,4	244,3	74,5	25,9
Août .....	141,0	5,7	135,3	23,7	0,0	23,7	12,6	0,0	12,6	244,3	74,5	25,9

<sup>1</sup> Les plafonds individuels sont, en principe, adaptés au début des mois de mars, juin, septembre et décembre, sur la base des encours moyens de chaque intermédiaire financier pour la période de douze mois se terminant à la fin du trimestre civil

précédent. Les pourcentages appliqués aux éléments pris en considération des plafonds, sont les suivants :

Date d'entrée en vigueur	Dépôts en francs belges en carnets ordinaires		Autres dépôts de la clientèle libellés en francs belges à moins d'un an	Marges non utilisées des crédits à court terme ouverts aux entreprises et particuliers	Encours utilisés des crédits accordés à l'origine aux entreprises et particuliers	
	données mensuelles				à court terme	à long terme
	données trimestrielles		données trimestrielles			
2 novembre 1977 .....	1,3		2,5	3,3	5,3	0,6

<sup>2</sup> Jusque fin février 1980, les quotas d'avances étaient établis sur base des moyens d'action recensés pour la détermination des plafonds de réescompte tels que ceux-ci étaient calculés avant que n'intervienne, en novembre 1977, la réforme du système des plafonds de réescompte.

Depuis le 1<sup>er</sup> mars 1980 le quota d'avances de chaque intermédiaire financier est égal au triple de la partie de son plafond de réescompte liée aux besoins de trésorerie.

En outre, chaque intermédiaire a la possibilité de se créer un quota supplémentaire par conversion de son plafond de réescompte, mais dans la mesure seulement où il ne dispose pas d'un portefeuille d'effets réescomptables suffisant pour épuiser ledit plafond. Le quota supplémentaire est égal au triple du montant du plafond de réescompte dont il est fait abandon.

Références bibliographiques : *Statistiques économiques belges 1970-1980*. — *Bulletin d'Information et de documentation* : XXVIII<sup>e</sup> année, vol. I, n<sup>o</sup> 5, mai 1953 : « Une nouvelle statistique : le marché de l'argent au jour le jour (call money) ». — XXXV<sup>e</sup> année, tome I, n<sup>o</sup> 4, avril 1960 : « Le marché monétaire en Belgique ». — XXXVIII<sup>e</sup> année, vol I, n<sup>os</sup> 3 et 4, mars et avril 1962 : « La réforme du 1<sup>er</sup> janvier 1962 et le marché monétaire belge ». — XLII<sup>e</sup> année, tome II, n<sup>o</sup> 3

septembre 1967 : « Nouveaux tableaux concernant les crédits d'escompte, d'avances et d'acceptation aux entreprises et particuliers et à l'étranger » — *Bulletin de la Banque Nationale de Belgique* : XLVI<sup>e</sup> année, tome I, n<sup>o</sup> 1, janvier 1971 : « Une nouvelle statistique : Plafonds de réescompte et de visa des banques à la Banque Nationale de Belgique ». — LII<sup>e</sup> année, tome II, n<sup>o</sup> 3, septembre 1977 : « Réforme du système des plafonds de réescompte ».

## XIX. — TAUX D'ESCOMPTE, D'INTERET ET DE RENDEMENT

(pour cent par an)

### 1a. — BAREME OFFICIEL DES TAUX D'ESCOMPTE ET D'AVANCES DE LA BANQUE NATIONALE DE BELGIQUE

Dates des changements	Escompte <sup>1</sup>	Avances en compte courant et prêts <sup>2</sup>
1979 13 décembre	10,50	12,50
1980 28 février ...	12,00	13,50
20 mars ....	14,00	15,00
5 juin ....	14,00	14,50
26 juin ....	13,00	13,00
31 juillet ...	12,00	12,00
1981 5 mars ....	12,00	13,00
26 mars ....	13,00	15,00
31 mars ....	16,00	18,00
16 avril ....	15,00	17,00
30 avril ....	14,00	16,00
28 mai ....	13,00	15,00
11 décembre	15,00	17,00
1982 7 janvier ..	14,00	15,00
4 mars ....	13,00	13,50
8 avril ....	14,00	15,00
29 juillet ...	13,50	14,50
19 août ....	13,00	14,00
9 septembre	12,50	13,50
21 octobre ..	12,00	13,00
12 novembre	11,50	12,50
1983 9 mars ....	14,00	15,00
24 mars ....	11,00	12,00
14 avril ....	10,00	11,00
5 mai ....	9,50	10,50
23 juin ....	9,00	10,00
24 novembre	10,00	11,00
1984 16 février ...	11,00	12,00
1985 9 mai ....	9,75	10,25
20 mai ....	9,50	10,00
3 juin ....	9,25	9,75
9 juillet ...	9,50	10,00
1 <sup>er</sup> août ...	10,00	10,50
9 septembre	9,50	10,00
17 octobre ..	9,00	9,50
14 novembre	8,75	9,00
23 décembre	9,75	10,25
1986 8 avril ....	9,25	9,75
10 avril ....	8,75	9,00
12 mai ....	8,50	8,75
29 mai ....	8,00	8,25
1987 8 janvier ..	8,50	8,75
12 mars ....	8,00	8,25
21 mai ....	7,75	8,00
25 juin ....	7,50	7,75
23 juillet ...	7,25	7,50

### 1b. — TAUX SPECIAL DE LA BANQUE NATIONALE DE BELGIQUE

Dates des changements	Avances au-delà du quota mensuel attribué aux banques, aux banques d'épargne et aux institutions publiques de crédit
Taux en vigueur au 31-12-1980 .....	13,00
1981 5 mars .....	14,00
25 mars .....	16,00
31 mars .....	20,00
16 avril .....	19,00
30 avril .....	18,00
28 mai .....	17,00
12 juin .....	16,00
11 décembre ...	18,00
30 décembre ...	17,50
1982 7 janvier .....	16,00
4 mars .....	15,00
8 avril .....	15,50
29 juillet .....	15,00
19 août .....	14,50
3 septembre ..	14,00
9 septembre ..	13,50
21 octobre .....	13,00
12 novembre ...	12,50
1983 9 mars .....	15,00
24 mars .....	12,00
14 avril .....	11,00
5 mai .....	10,50
23 juin .....	10,00
24 novembre ...	11,00
1984 16 février .....	12,00
1985 9 mai .....	10,25
20 mai .....	10,00
3 juin .....	9,75
9 juillet .....	10,00
1 <sup>er</sup> août .....	10,50
9 septembre ..	10,00
17 octobre .....	9,50
14 novembre....	9,00
23 décembre ....	10,25
1986 8 avril .....	9,75
10 avril .....	9,00
12 mai .....	8,75
29 mai .....	8,25
1987 8 janvier .....	8,75
12 mars .....	8,25
21 mai .....	8,00
25 juin .....	7,75
23 juillet .....	7,50

### 1c. — TAUX MOYEN PONDERE DE LA BANQUE NATIONALE DE BELGIQUE<sup>3</sup>

Fin de période	Taux
1979 .....	11,53
1980 .....	12,00
1981 .....	13,91
1982 .....	11,35
1983 .....	9,49
1984 .....	9,20
1985 .....	8,51
1986 .....	8,01
1985 2 <sup>e</sup> trimestre ...	8,91
3 <sup>e</sup> trimestre ...	8,67
4 <sup>e</sup> trimestre ...	8,51
1986 1 <sup>er</sup> trimestre ...	9,06
2 <sup>e</sup> trimestre ...	7,61
3 <sup>e</sup> trimestre ...	8,04
4 <sup>e</sup> trimestre ...	8,01
1987 1 <sup>er</sup> trimestre ...	7,00
2 <sup>e</sup> trimestre ...	7,35
3 <sup>e</sup> trimestre ...	6,93
1986 Septembre .....	8,04
Octobre .....	7,59
Novembre .....	8,02
Décembre .....	8,01
1987 Janvier .....	7,91
Février .....	8,23
Mars .....	7,00
Avril .....	6,93
Mai .....	6,93
Juin .....	7,35
Juillet .....	6,93
Août .....	6,93
Septembre .....	6,93

<sup>1</sup> Du 29 juin 1979 au 25 juin 1980 pour les banques, les banques d'épargne et les institutions publiques de crédit : taux pour les effets imputés sur le sous-plafond de réescompte A.

<sup>2</sup> Pour les banques, les banques d'épargne et les institutions publiques de crédit : taux pour les avances à l'intérieur du quota mensuel que la B.N.B. leur a attribué. Quotité maximum : certificats de trésorerie, certificats du Fonds des Rentes et bons de caisse des organismes parastataux émis à maximum 374 jours : 95 % ; autres

effets publics : 80 %. Sont seuls acceptés en nantissement les titres et effets publics « au porteur » libellés en francs belges.

<sup>3</sup> Coût moyen du recours à la B.N.B. pour les intermédiaires financiers qui financent directement ou indirectement des crédits aux entreprises et particuliers. Ce coût est calculé en faisant la moyenne des différents taux pondérés par l'encours des financements obtenus par ces intermédiaires à ces taux.

## XIX - 2. — TAUX DE L'INSTITUT DE REESCOMPTE ET DE GARANTIE

Source : I.R.G.

Fin de période	Taux pratiqués à l'achat de papier bancable <sup>1</sup>			Fin de période	Taux de négociation d'effets non bancables <sup>2</sup> à environ		
	Effets n'ayant plus que 120 jours à courir à imputer sur le		Effets « Credit-export » ayant un maximum de 1 an à courir		30 jours	60 jours	90 jours
	Sous-plafond A	Sous-plafond B					
1978 .....	5,90	8,50	5,90	1978 .....	9,50	9,50	9,50
1979 .....	10,40	12,50	10,25	1979 .....	13,20	13,75	13,75
1980 .....	11,80	—	11,40	1980 .....	11,55	12,00	12,20
1981 .....	14,90	—	—	1981 .....	15,20	15,45	—
				1982 .....	11,65	11,75	11,85
				1983 .....	9,80	—	—
				1984 .....	10,15	—	—
				1985 Juin .....	—	—	—
				Septembre .....	—	—	—
				Décembre .....	—	—	—
				1986 Mars .....	—	—	—
				Juin .....	—	—	—
				Septembre .....	—	—	—
				Octobre .....	—	—	—
				Novembre .....	—	—	—
				Décembre .....	—	—	—
				1987 Janvier .....	—	—	—
				Février .....	7,37	—	—
				Mars .....	6,94	—	—
				Avril .....	—	—	—
				Mai .....	—	—	—
				Juin .....	—	—	—
				Juillet .....	—	—	—
				Août .....	—	—	—
				Septembre .....	—	—	—
1982 .....	10,15	11,40	11,00				
1983 .....	8,65	9,90	9,75				
1984 .....	9,90	10,90	10,50				
1985 Juin .....	8,15	9,15	8,75				
Septembre .....	8,40	9,40	8,75				
Décembre .....	8,65	9,65	9,25				
1986 Mars .....	8,65	9,65	9,25				
Juin .....	6,90	7,90	7,25				
Septembre .....	6,90	7,90	7,25				
Octobre .....	6,90	7,90	7,25				
Novembre .....	6,90	7,90	7,25				
Décembre .....	6,90	7,90	7,25				
1987 Janvier .....	7,40	8,40	7,75				
Février .....	7,40	8,40	7,75				
Mars .....	6,90	7,90	7,25				
Avril .....	6,90	7,90	7,25				
Mai .....	6,65	7,65	7,00				
Juin .....	6,40	7,40	6,75				
Juillet .....	6,15	7,15	6,55				
Août .....	6,15	7,15	6,55				
Septembre .....	6,15	7,15	6,55				

<sup>1</sup> Ce papier répond aux critères d'éligibilité à l'escompte de la B.N.B. et est imputé sur les plafonds de réescompte alloués par celle-ci aux intermédiaires financiers (cf. tableau XVIII-3).

<sup>2</sup> Les négociations par l'I.R.G. comprennent tant les effets virtuellement bancables mais non imputés sur les plafonds de réescompte, que d'autres effets commerciaux.

**XIX - 3. — TAUX DE L'ARGENT AU JOUR LE JOUR**

Périodes	Moyennes <sup>1</sup>	Périodes	Moyennes <sup>1</sup>	Périodes	Moyennes <sup>1</sup>
1979 .....	7,96	1985 3 <sup>e</sup> trimestre .....	7,61	1986 Septembre .....	5,76
1980 .....	11,11	4 <sup>e</sup> trimestre .....	7,51	Octobre .....	6,26
1981 .....	11,41	1986 1 <sup>er</sup> trimestre .....	7,86	Novembre .....	5,81
1982 .....	11,41	2 <sup>e</sup> trimestre .....	6,66	Décembre .....	5,09
1983 .....	8,07	3 <sup>e</sup> trimestre .....	6,15	1987 Janvier .....	6,82
1984 .....	9,45	4 <sup>e</sup> trimestre .....	5,64	Février .....	6,90
1985 .....	8,25	1987 1 <sup>er</sup> trimestre .....	6,46	Mars .....	5,83
1986 .....	6,61	2 <sup>e</sup> trimestre .....	5,50	Avril .....	5,65
		3 <sup>e</sup> trimestre .....	5,21	Mai .....	5,41
				Juin .....	5,42
				Juillet .....	5,62
				Août .....	4,82
				Septembre .....	5,24

<sup>1</sup> Il s'agit de moyennes pondérées des taux journaliers. La pondération tient compte, non seulement des capitaux empruntés chaque jour dans le cadre du protocole dressé

en vue de la participation au marché du call-money, mais encore de capitaux empruntés en dehors de ce protocole.

**XIX - 4. — TAUX DES CERTIFICATS DE TRESORERIE ET DES CERTIFICATS DU FONDS DES RENTES**

	Certificats de trésorerie à très court terme <sup>1</sup>			Certificats du Fonds des Rentes <sup>2</sup> (4 mois)		Dates	Certificats de trésorerie émis par adjudication <sup>3</sup>		
	1 mois	2 mois	3 mois	3 5	4 5		6 mois	9 mois	12 mois
	(fin de période)								
1978 .....	9,50	9,50	9,25	9,25	7,32	1978 12 décembre ...	6	6	6
1979 .....	14,20	14,30	14,40	14,45	10,07				
1980 .....	12,25	12,50	12,75	13,10	14,18	1979 11 décembre ...	14,10	13,75	6
1981 .....	16,25	16,00	16,00	16,00	15,49				
1982 .....	12,25	12,25	12,25	12,35	14,19	1980 9 décembre ...	6	6	6
1983 .....	10,50	10,75	10,85	11,00	11,02				
1984 .....	10,75	10,75	10,75	10,70	11,68	1981 8 décembre ...	14,75	14,75	14,75
1985 .....	9,75	9,75	9,75	9,75	9,53				
1986 .....	7,25	7,35	7,40	7,50	8,17	1982 14 décembre ...	12,35	12,35	6
1985 2 <sup>e</sup> trimestre ...	8,75	8,90	8,90	8,90	9,79	1983 13 décembre ...	11,00	6	6
3 <sup>e</sup> trimestre ...	8,85	9,00	9,15	9,35	9,45				
4 <sup>e</sup> trimestre ...	9,75	9,75	9,75	9,75	9,00	1984 11 décembre ...	10,75	6	6
1986 1 <sup>er</sup> trimestre ...	9,75	9,75	9,75	9,25	9,62				
2 <sup>e</sup> trimestre ...	7,35	7,35	7,35	7,30	7,84	1985 11 juin .....	9,10	6	6
3 <sup>e</sup> trimestre ...	7,35	7,35	7,35	7,25	7,30	10 septembre ..	9,50	9,60	6
4 <sup>e</sup> trimestre ...	7,25	7,35	7,40	7,50	7,43	10 décembre ...	8,65	6	6
1987 1 <sup>er</sup> trimestre ...	7,40	7,40	7,40	7,40	7,68	1986 11 mars .....	9,00	8,90	6
2 <sup>e</sup> trimestre ...	6,65	6,70	6,75	6,90	7,13	10 juin .....	7,40	7,40	6
3 <sup>e</sup> trimestre ...	6,50	6,50	6,65	6,70	6,70	9 septembre ..	7,15	7,15	6
1986 Septembre .....	7,35	7,35	7,35	7,25	7,27	14 octobre .....	7,25	7,25	6
Octobre .....	7,25	7,35	7,35	7,40	7,40	13 novembre ...	7,40	6	6
Novembre .....	7,25	7,35	7,35	7,40	7,40	9 décembre ...	7,60	7,60	6
Décembre .....	7,25	7,35	7,40	7,50	7,48	1987 13 janvier .....	7,60	7,60	6
1987 Janvier .....	8,00	8,00	7,75	7,75	7,75	10 février .....	7,60	7,60	6
Février .....	7,75	7,75	7,75	7,70	7,74	10 mars .....	7,60	7,60	7,60
Mars .....	7,40	7,40	7,40	7,40	7,55	14 avril .....	7,40	7,45	6
Avril .....	7,15	7,20	7,25	7,30	7,30	12 mai .....	7,40	7,45	7,50
Mai .....	6,95	7,00	7,05	7,20	7,24	9 juin .....	7,20	7,25	7,30
Juin .....	6,65	6,70	6,75	6,90	7,00	14 juillet .....	6,85	7,00	7,15
Juillet .....	6,50	6,50	6,65	6,70	6,70	11 août .....	6,85	7,00	6
Août .....	6,50	6,50	6,65	6,70	6,70	8 septembre ..	6,85	6	6
Septembre .....	6,50	6,50	6,65	6,70	6,70				

<sup>1</sup> Cf. arrêté ministériel du 9 novembre 1957 (*Moniteur belge* du 10 novembre 1957, p. 8028), modifié par l'arrêté ministériel du 25 mars 1964 (*Moniteur belge* du 28 mars 1964, p. 3233).

<sup>2</sup> Les certificats du Fonds des Rentes, créés lors de la réforme du marché monétaire de novembre 1957, peuvent être détenus par les banques belges et luxembourgeoises, les banques d'épargne, les institutions financières du secteur public et certains paraétatiques d'exploitation.

<sup>3</sup> Taux de la dernière adjudication hebdomadaire de l'année, du trimestre ou du mois.

<sup>4</sup> Moyenne pondérée des taux des adjudications hebdomadaires de l'année, du trimestre ou du mois.

<sup>5</sup> Taux uniques valables pour tous les certificats adjugés (taux les plus élevés retenus).

<sup>6</sup> Pas d'adjudication.

**XIX - 5. — TAUX DE DEPOTS EN FRANCS BELGES DANS LES BANQUES<sup>1</sup>**

Dates des changements	Comptes de dépôts à					
	vue	terme <sup>2</sup>				
		15 jours	1 mois	3 mois	6 mois	12 mois
Taux en vigueur au 31-12-1979 .....	0,50	5,50	6,00	6,50	7,00	8,00
1980 17 mars .....	0,50	7,00	8,00	8,50	8,50	9,00
9 juin .....	0,50	6,75	7,75	8,25	8,50	9,00
2 juillet .....	0,50	6,25	7,25	8,00	8,25	9,00
5 août .....	0,50	5,75	6,75	7,50	8,00	9,00
1982 22 novembre .....	0,50	5,50	6,50	7,25	7,75	9,00
1983 20 avril .....	0,50	5,50	6,25	6,75	7,25	9,00
4 juillet .....	0,50	5,50	6,00	6,25	6,75	9,00
22 août .....	0,50	5,50	6,00	6,25	6,75	8,50
12 décembre .....	0,50	5,50	6,25	6,75	7,25	8,50
1984 15 février .....	0,50	5,50	6,25	6,75	7,25	9,00
23 février .....	0,50	6,25	7,00	7,50	7,75	9,00
1985 24 avril .....	0,50	5,75	6,50	7,00	7,25	9,00
1 <sup>er</sup> juin .....	0,50	5,50	6,00	6,50	7,00	9,00
9 juillet .....	0,50	5,25	5,75	6,25	6,75	9,00
23 septembre .....	0,50	5,25	5,75	6,25	6,75	8,75
4 décembre .....	0,50	4,75	5,25	6,00	6,50	8,50
1986 20 mars .....	0,50	4,75	5,25	6,00	6,50	8,00
14 avril .....	0,50	4,25	4,75	5,50	6,00	7,50
22 avril .....	0,50	4,25	4,75	5,50	6,00	6,50
9 juin .....	0,50	4,00	4,50	5,00	5,50	6,50

<sup>1</sup> Tarif appliqué par 25 banques environ, dont les principales, pour les dépôts ordinaires. D'autres banques, surtout régionales, appliquent en général un tarif supérieur.

<sup>2</sup> Les variations des taux des dépôts ordinaires à terme sont décidées en fonction des conditions du marché, de l'état de la balance des paiements et de l'évolution de la conjoncture et font l'objet d'un accord précédé de consultations entre la B.N.B. et l'Association Belge des Banques.

**XIX - 6. — TAUX D'INTERET APPLIQUES SUR LIVRETS ORDINAIRES A LA CAISSE GENERALE D'EPARGNE ET DE RETRAITE**

Dates des changements	1 <sup>re</sup> tranche <sup>1</sup>		2 <sup>e</sup> tranche <sup>2</sup>	
	Taux d'intérêt	Prime de fidélité <sup>3</sup>	Taux d'intérêt	Prime de fidélité <sup>3</sup>
Taux en vigueur 31-12-1977 .....	4,00	1,50	3,00	1,50
1978 1 <sup>er</sup> janvier .....	4,00	1,25	3,00	1,25
16 avril .....	3,75	1,25	2,75	1,25
1979 16 janvier .....	4,25	1,00	3,25	1,00
16 juin .....	4,75	1,00	3,75	1,00
16 septembre .....	5,00	1,00	4,00	1,00
1980 1 <sup>er</sup> janvier .....	5,25	1,00	4,25	1,00
	Taux d'intérêt		Prime de fidélité <sup>3</sup>	
1 <sup>er</sup> avril <sup>4</sup> .....		5,25		1,00
1983 1 <sup>er</sup> septembre .....		5,25		0,75
1986 1 <sup>er</sup> janvier .....		5,00		0,75
16 mars .....		4,75		0,75
16 avril .....		4,30		0,75
16 mai .....		4,00		0,65

<sup>1</sup> Dépôts (ou fraction des dépôts) jusqu'à 500.000 F.

<sup>2</sup> Fraction des dépôts dépassant 500.000 F.

<sup>3</sup> Jusqu'au 15 janvier 1982, la prime de fidélité était accordée sur tout dépôt ou partie de dépôt qui restait inscrit au livret entre le 16 janvier et le 31 décembre d'une même année. A partir du 16 janvier 1982, la prime de fidélité est accordée au solde minimum qui reste, inscrit au livret pendant 12 mois. Elle n'est capitalisée, toutefois, qu'à la fin de l'année civile.

<sup>4</sup> A partir du 1<sup>er</sup> avril 1980, une prime de 1,50 % l'an a été accordée aux accroissements d'avoirs réalisés du 1<sup>er</sup> janvier au 15 juillet 1980 s'ils restaient en compte jusqu'au 31 décembre 1980. La prime a été ramenée à 1 % l'an pour les accroissements réalisés du 16 juillet au 31 décembre 1980. Aucune prime n'a été allouée si au 31 décembre 1980 les avoirs étaient égaux ou inférieurs à ceux du 31 décembre 1979.

En 1981, une prime d'accroissement de 0,50 %, était attribuée à partir du 1<sup>er</sup> juillet, pour les sommes versées entre le 16 janvier et le 15 juillet et qui restaient en dépôt jusqu'au 31 décembre.

**XIX - 7. — TAUX DE RENDEMENT DE TITRES A REVENU FIXE,  
COTES A LA BOURSE DE BRUXELLES<sup>1</sup>**

Début de période	Echéance de 2 à 5 ans		Echéance à plus de 5 ans		Taux moyen pondéré
	Etat	Paraétatiques et villes	Etat	Paraétatiques et villes	
1979 .....	8,60	8,60	8,80	8,96	8,72 <sup>2</sup>
1980 .....	10,61	10,83	11,13	11,07	10,86 <sup>2</sup>
1981 .....	12,14	12,43	13,04	12,36	12,45
1982 .....	13,53	13,48	13,99	13,45	13,63
1983 .....	11,62	11,70	12,66	12,43	11,94
1984 .....	11,18	11,22	11,89	11,95	11,46
1985 .....	11,06	11,27	11,56	11,52	11,34
1986 .....	9,23	9,38	9,60	9,50	9,45
1987 .....	7,16	7,16	7,70	7,83	7,48
1985 Juillet .....	10,11	10,18	10,34	10,43	10,23
Octobre .....	10,01	10,00	10,42	10,52	10,21
1986 Janvier .....	9,23	9,38	9,60	9,50	9,45
Avril .....	8,33	8,44	8,41	8,51	8,40
Juillet .....	7,77	7,58	7,86	7,90	7,78
Septembre .....	6,92	6,90	7,24	7,32	7,09
Octobre .....	7,02	7,15	7,36	7,53	7,24
Novembre .....	6,91	7,06	7,31	7,51	7,17
Décembre .....	6,91	7,05	7,41	7,61	7,21
1987 Janvier .....	7,16	7,16	7,70	7,83	7,48
Février .....	7,17	7,21	7,57	7,64	7,38
Mars .....	7,17	7,21	7,57	7,64	7,38
Avril .....	7,09	7,34	7,64	7,58	7,37
Mai .....	7,06	7,21	7,66	7,64	7,31
Juin .....	7,06	7,17	7,76	7,74	7,35
Juillet .....	7,16	7,16	7,82	7,82	7,43
Août .....	7,03	7,06	7,64	7,65	7,30
Septembre .....	6,98	6,95	7,76	7,70	7,33
Octobre .....	7,27	7,17	8,14	8,11	7,65

<sup>1</sup> Taux de rendement moyen calculé avant retenues fiscales à la source. Le taux du rendement moyen est celui qui, appliqué au calcul de la valeur actuelle de l'ensemble des termes d'annuités (remboursement intérêts, lots et primes éventuels) encore à

recevoir, égalise cette valeur actuelle au prix d'achat du capital en vie, évalué au cours du jour majoré des courtages et éventuellement des intérêts courus.  
<sup>2</sup> Compte tenu des taux de rendements des emprunts des sociétés privées d'une échéance à plus de 5 ans.

XIX - 8. — TAUX NOMINAL DES BONS DE CAISSE ET OBLIGATIONS EMIS  
PAR LES INSTITUTIONS PUBLIQUES DE CREDIT

Dates des changements	1 an	3 ans	5 ans	10 ans
Taux en vigueur au 31-12-1978 .....	6,25	7,25	8,00	8,50
1979 22 janvier .....	6,75	7,75	8,50	9,00
16 juin .....	7,25	8,25	9,00	9,25 <sup>1</sup>
10 septembre .....	7,75	8,75	9,50	10,00
29 novembre .....	8,00	9,25	10,00	10,50 <sup>2</sup>
1980 28 janvier .....	8,00	9,50	10,25	11,00
14 mars .....	9,00	11,00	11,75	11,75
28 avril .....	9,00	12,25	12,50	12,50
1981 26 janvier .....	9,00	12,50	13,00	13,00
1 <sup>er</sup> octobre .....	9,00	13,00	13,75	13,75
1982 23 septembre .....	9,00	12,75	13,50	13,50
15 novembre .....	9,00	12,50	13,25	13,25
1983 1 <sup>er</sup> janvier .....	9,00	12,00	12,75	13,00
14 février .....	9,00	11,50	12,25	12,50
25 avril .....	9,00	11,00	11,75	12,00
1 <sup>er</sup> juin .....	9,00	10,50	11,25	11,25
22 août .....	8,50	10,00	10,75	10,75
1984 15 février .....	9,00	10,75	11,50	11,50
22 décembre .....	9,00	10,50	11,25	11,25
1985 28 mai .....	9,00	10,25	10,75	10,75
1 <sup>er</sup> juillet .....	9,00	10,00	10,50	10,50
29 octobre .....	9,00	9,75	10,00	10,00
1986 21 janvier .....	8,75	9,50	9,75	9,75
24 février .....	8,50	9,00	9,25	9,25
20 mars .....	8,00	8,50	8,75	8,75
14 avril .....	7,50	7,75	8,00	8,00
24 avril .....	6,50	6,75	7,00	7,00
1987 8 janvier .....	6,50	7,25	7,60	7,60

<sup>1</sup> Prix d'émission 99,00.

<sup>2</sup> Prix d'émission 97,75.

Références bibliographiques : *Moniteur belge* : situations hebdomadaires de la B.N.B. — *Bulletin d'Information et de Documentation* (B.N.B.) : XXXI<sup>e</sup> année, tome I, n<sup>o</sup> 2, février 1956 : « Statistique des rendements des principaux types d'obligations » ; XXXII<sup>e</sup> année, tome II, n<sup>o</sup> 5, novembre 1957 : « La réforme du marché monétaire » ; XXXV<sup>e</sup> année, tome I, n<sup>o</sup> 4, avril 1960 : « Le marché monétaire en Belgique. » ; XXXVII<sup>e</sup> année, tome I, n<sup>os</sup> 3 et 4, mars et avril 1962 : « La réforme du 1<sup>er</sup> janvier 1962 et le marché monétaire belge. » ; LX<sup>e</sup> année, tome II, n<sup>os</sup> 1-2, juillet-août 1985 : « Le nouveau mode de fixation des taux officiels de la Banque. »

## XX. — BANQUES D'EMISSION ETRANGERES

### 1. — TAUX OFFICIEL OU TAUX D'INTERVENTION SUR LE MARCHE MONETAIRE <sup>1</sup>

(pour cent par an)

Mois des changements	Etats-Unis <sup>2</sup>		République Fédérale d'Allemagne <sup>3</sup>		France		Italie <sup>4</sup>		Pays-Bas <sup>3</sup>		Suisse <sup>3</sup>		Japon <sup>3</sup>	
	Escompte		Escompte		Taux d'intervention		Escompte		Avances en comptes courants		Escompte		Escompte	
	Dates	Taux	Dates	Taux	Dates	Taux	Dates	Taux	Dates	Taux	Dates	Taux	Dates	Taux
Taux en vigueur au 31-12-1984 ...		8,00		4,50		10,75		19,50		5,50		4,00		5,00
1985 Janvier .....					4	10,50	4	18,50		1	6,00			
Février .....														
Avril .....					26	10,25								
Mai .....	20	7,50			14	10,125								
Juillet .....					12	9,875								
Juillet .....					19	9,625								
Août .....			16	4,00					16	5,50				
Septembre ...					27	9,375								
Octobre .....					18	9,125								
Novembre ...					18	8,75	8	18,00						
1986 Janvier .....													30	4,50
Février .....					21	8,50							10	4,00
Mars .....	7	7,00	7	3,50	7	8,25	22	17,00	7	5,00			21	3,50
Avril .....	21	6,50			15	7,75	25	13,00						
Mai .....					2	7,50								
Mai .....					14	7,25	27	12,00						
Juin .....					16	7,00								
Juillet .....	11	6,00												
Août .....	21	5,50												
Novembre ...													1	3,00
Décembre ...					16	7,25							1	3,00
1987 Janvier .....			23	3,00	2	8,00					23	3,50	23	2,50
Février .....														
Mars .....					10	7,75	13	11,50						
Juillet .....					3	7,50								
Août .....							28	12,00						
Septembre ...	4	6,00												

Fin de période	Royaume-Uni		Canada <sup>3</sup>		Fin de mois	Royaume-Uni		Canada <sup>3</sup>	
	Taux d'intervention	Escompte	Taux d'intervention	Escompte		Taux d'intervention	Escompte	Taux d'intervention	Escompte
1983 .....	9,00		9,96		1986 Septembre .....	9,81		8,60	
1984 .....	9,38		10,09		Octobre .....	10,81		8,55	
1985 .....	11,31		9,49		Novembre .....	10,81		8,49	
1986 .....	10,81		8,49		Décembre .....	10,81		8,49	
1985 2 <sup>e</sup> trimestre .....	12,25		9,58		1987 Janvier .....	10,81		7,49	
3 <sup>e</sup> trimestre .....	11,31		9,00		Février .....	10,81		7,53	
4 <sup>e</sup> trimestre .....	11,31		9,49		Mars .....	9,81		7,05	
1986 1 <sup>er</sup> trimestre .....	11,31		10,44		Avril .....	9,31		8,33	
2 <sup>e</sup> trimestre .....	9,81		8,84		Mai .....	8,87		8,44	
3 <sup>e</sup> trimestre .....	9,81		8,60		Juin .....	8,87		8,54	
4 <sup>e</sup> trimestre .....	10,81		8,49		Juillet .....	8,87		9,22	
1987 1 <sup>er</sup> trimestre .....	9,81		7,05		Août .....	9,87		9,24	
2 <sup>e</sup> trimestre .....	8,87		8,54		Septembre .....	9,87		9,57	
3 <sup>e</sup> trimestre .....	9,87		9,57						

<sup>1</sup> Taux officiel le plus significatif — taux d'escompte ou taux des avances — de la banque centrale, ou taux qui est jugé le plus représentatif du coût des concours apportés par la banque centrale aux intermédiaires financiers ou au marché monétaire. Il est à noter que les taux retenus ne sont pas parfaitement comparables entre eux, notamment parce que certains sont appliqués anticipativement (cf. le taux d'escompte en République Fédérale d'Allemagne) et que d'autres (cf. le taux des avances aux Pays-Bas) le sont à terme échu. Pour plus de détails, voir *Bulletin de la Banque Nationale de Belgique*: LX<sup>e</sup> année, tome II, n° 5, novembre 1985: « Evolution de la valeur opérationnelle des taux officiels dans trois pays étrangers » et *ibidem*: « Modifications apportées au chapitre XX « Banques d'émission étrangères » de la partie « Statistiques » du Bulletin ».

<sup>2</sup> Federal Reserve Bank of New York.

<sup>3</sup> Taux d'application pour le recours à l'intérieur des limites imposées par la banque centrale.

<sup>4</sup> Jusqu'au 24 avril 1986, le taux indiqué comprend une pénalisation s'ajoutant au taux d'escompte; ce taux était applicable aux banques dont la moyenne mensuelle des effets réescomptés pendant six mois représentait plus de 1% de leur passif éligible.



## XX - 2. — BANQUE DE FRANCE

(milliards de francs français)

	1983 31 déc.	1984 31 déc.	1985 31 déc.	1986 31 déc.	1986 7 août	1987 6 août	1986 4 sept.	1987 10 sept.
<b>ACTIF</b>								
Or et créances sur l'étranger .....	381,6	410,3	383,2	422,4	425,1	417,4	432,4	411,2
Or .....	259,0	256,9	210,2	218,3	200,1	221,3	200,1	221,3
Disponibilités à vue à l'étranger .....	27,4	62,3	87,0	108,3	134,0	113,9	143,4	107,8
Ecus .....	80,1	73,2	68,8	75,3	70,2	62,9	70,7	62,8
Avances au Fonds de Stabilisation des Changes <sup>1</sup> ....	15,1	17,9	17,2	20,5	20,8	19,3	18,2	19,3
Créances sur le Trésor .....	11,9	18,4	30,5	33,0	33,5	44,8	33,5	45,6
Monnaies divisionnaires .....	0,8	0,8	0,7	0,9	1,2	1,3	1,2	1,3
Comptes courants postaux .....	0,3	0,5	0,1	0,1	0,2	0,1	0,2	0,1
Concours au Trésor Public <sup>2</sup> .....	5,8	11,5	23,6	25,3	25,3	36,5	25,3	36,5
Avances à l'Institut d'émission des D.O.M. et à l'Institut d'émission d'outre-mer <sup>3</sup> .....	5,0	5,6	6,1	6,7	6,8	6,9	6,8	7,7
Créances provenant d'opérations de refinancement ....	253,7	259,5	242,7	182,4	109,9	173,1	89,3	129,8
Effets escomptés <sup>4</sup> .....	86,1	87,8	83,6	72,5	75,7	66,9	75,2	63,6
Effets achetés sur le marché monétaire et obligations <sup>4</sup> ..	119,3	117,9	115,0	72,3	12,6	83,5	0,0	48,0
Avances sur titres .....	0,3	0,3	0,2	0,2	0,2	0,1	0,2	0,2
Effets en cours de recouvrement .....	48,0	53,5	43,9	37,4	21,4	22,6	13,9	18,0
Or et autres actifs de réserve à recevoir du FECOM .	77,6	74,4	63,2	73,5	67,4	77,5	67,4	77,5
Divers .....	7,5	8,8	9,7	11,9	9,8	10,7	11,0	11,6
<b>Total ..</b>	<b>732,3</b>	<b>771,4</b>	<b>729,3</b>	<b>723,2</b>	<b>645,7</b>	<b>723,5</b>	<b>633,6</b>	<b>675,7</b>
<b>PASSIF</b>								
Billets en circulation .....	195,8	204,9	212,3	218,4	219,8	224,3	215,4	219,8
Comptes créditeurs extérieurs .....	12,6	14,7	11,6	12,7	13,0	11,6	13,2	12,2
Comptes des banques, institutions et personnes étrangères .....	3,1	4,5	2,7	4,2	4,1	3,2	4,3	3,8
Compte spécial du Fonds de Stabilisation des Changes Contrepartie des allocations de droits de tirage spéciaux .....	9,5	10,2	8,9	8,5	8,9	8,4	8,9	8,4
Compte courant du Trésor public .....	46,8	64,8	78,9	60,7	11,0	32,0	6,2	8,3
Comptes créditeurs des agents économiques et financiers	77,3	95,4	103,6	88,9	89,9	107,4	91,4	90,1
Comptes courants des établissements astreints à la constitution de réserves .....	21,0	27,4	42,3	45,8	36,1	64,8	40,6	49,9
Engagements résultant d'interventions sur le marché monétaire .....	27,6	36,7	42,1	37,7	50,5	35,4	40,4	33,2
Autres comptes; dispositions et autres engagements à vue .....	28,7	31,3	19,2	5,4	3,3	7,2	10,4	7,0
Ecus à livrer au FECOM .....	79,5	73,2	65,5	70,8	66,7	75,4	66,7	75,4
Réserve de réévaluation des avoirs publics en or .....	303,9	301,3	242,9	253,1	230,2	256,8	230,2	256,8
Capital et fonds de réserve .....	2,6	2,8	3,0	3,1	3,1	3,2	3,1	3,2
Divers .....	13,8	14,3	11,5	15,5	12,0	12,8	7,4	9,9
<b>Total ..</b>	<b>732,3</b>	<b>771,4</b>	<b>729,3</b>	<b>723,2</b>	<b>645,7</b>	<b>723,5</b>	<b>633,6</b>	<b>675,7</b>
<sup>1</sup> Convention du 27 juin 1949 approuvée par la loi du 22 juillet 1949.								
Concours au Fonds Monétaire .....	11,4	12,3	10,4	11,2	11,2	11,2	11,3	11,2
Acquisition de droits de tirage spéciaux .....	3,7	5,6	6,8	8,3	7,0	8,1	6,9	8,1
Autres opérations .....	0,0	0,0	0,0	1,0	2,6	0,0	0,0	0,0
<sup>2</sup> Convention du 17 septembre 1973 approuvée par la loi du 21 décembre 1973.								
Montant maximum des concours au Trésor public .....	5,8	11,5	23,6	25,3	25,3	36,5	25,3	36,5
<sup>3</sup> Lois des 27 décembre 1974 et 11 juin 1985.								
<sup>4</sup> Décomposition du total des postes « Effets escomptés » et « Effets achetés sur le marché monétaire et obligations » :								
Effets publics .....	56,7	62,9	25,0	32,5	5,2	44,9	0,0	30,3
Obligations .....	0,0	0,0	0,0	0,0	0,0	0,0	0,0	0,0
Bons à moyen terme .....	0,0	0,0	0,0	0,0	0,0	0,0	0,0	0,0
Crédits à moyen terme .....	87,4	88,7	85,1	74,4	77,1	69,4	75,2	65,1
— Prêts spéciaux à la construction .....	0,0	0,0	0,0	0,0	0,0	0,0	0,0	0,0
— Crédits à l'exportation .....	86,1	87,8	83,7	72,5	75,7	67,0	75,2	63,6
— Autres crédits .....	1,3	0,9	1,4	1,9	1,4	2,4	0,0	1,5
Crédits à court terme .....	61,3	54,1	88,5	37,9	6,0	36,1	0,0	16,2
— Crédits à l'exportation .....	6,4	13,9	30,2	—	2,1	—	0,0	—
— Autres crédits .....	54,9	40,2	58,3	—	3,9	—	0,0	—

XX - 3. — BANK OF ENGLAND

(billions of £)<sup>1</sup>

	1984 February 29	1985 February 28	1986 February 28	1987 February 28	1986 August 6	1987 August 5	1986 Sept. 10	1987 Sept. 9
<b>ISSUE DEPARTMENT</b>								
Notes Issued :								
In Circulation .....	11.5	12.0	12.3	12.9	12.7	13.3	12.6	13.3
In Banking Department .....	0.0	0.0	0.0	0.0	0.0	0.0	0.0	0.0
Total ...	11.5	12.0	12.3	12.9	12.7	13.3	12.6	13.3
Government Debt .....	0.0	0.0	0.0	0.0	0.0	0.0	0.0	0.0
Other Government Securities .....	2.0	2.0	2.0	1.3	3.4	8.4	4.4	8.3
Other Securities .....	9.5	10.0	10.3	11.6	9.3	4.9	8.2	5.0
Total ...	11.5	12.0	12.3	12.9	12.7	13.3	12.6	13.3
<b>BANKING DEPARTMENT</b>								
Capital .....	0.0	0.0	0.0	0.0	0.0	0.0	0.0	0.0
Public Deposits .....	0.2	4.2	3.9	1.9	0.1	0.1	0.1	0.1
(including Exchequer, National Loans Fund, National Debt Commissioners and Dividend Accounts)								
Special Deposits .....	0.0	0.0	0.0	0.0	0.0	0.0	0.0	0.0
Bankers' Deposits .....	0.8	0.7	0.9	1.0	0.9	1.1	0.9	1.0
Reserves and Other Accounts .....	1.5	1.7	1.7	1.7	1.4	2.6	1.4	2.0
Total ...	2.5	6.6	6.5	4.6	2.4	3.8	2.4	3.1
Government Securities .....	0.4	0.5	0.5	0.5	0.6	1.2	0.6	1.5
Advances and Other Accounts .....	0.5	1.0	0.7	1.2	0.6	0.8	0.7	0.8
Premises, Equipment and Other Securities	1.6	5.1	5.3	2.9	1.2	1.8	1.1	0.8
Notes .....	0.0	0.0	0.0	0.0	0.0	0.0	0.0	0.0
Coin .....	0.0	0.0	0.0	0.0	0.0	0.0	0.0	0.0
Total ...	2.5	6.6	6.5	4.6	2.4	3.8	2.4	3.1

<sup>1</sup> 1 billion = 1,000,000,000.

XX - 4. — FEDERAL RESERVE BANKS<sup>1</sup>

(billions of \$)<sup>2</sup>

	1983 December 31	1984 December 31	1985 December 31	1986 December 31	1986 August 6	1987 August 5	1986 September 10	1987 September 9
<b>ASSETS</b>								
Gold certificate account .....	11.1	11.1	11.1	11.1	11.1	11.1	11.1	11.1
Special Drawing Rights certificate account	4.6	4.6	4.7	5.0	4.8	5.0	5.0	5.0
Coin .....	0.4	0.4	0.5	0.5	0.5	0.6	0.5	0.4
Loans and securities .....	162.2	173.2	194.3	223.0	192.8	215.2	201.4	220.7
<i>Loans</i> .....	0.9	3.6	3.1	1.6	0.7	0.5	4.3	1.4
<i>Acceptances</i> .....	0.4	0.0	0.0	0.0	0.0	0.0	0.0	0.0
<i>Federal agency obligations</i> .....	8.9	8.8	9.9	10.1	8.2	7.6	8.0	7.6
<i>U.S. Government securities</i> .....	152.0	160.8	181.3	211.3	183.9	207.1	189.1	211.7
Cash items in process of collection .....	11.6	6.8	11.7	10.3	7.2	7.7	6.3	10.2
Other assets .....	8.7	12.4	15.3	17.5	16.7	16.4	16.3	15.8
Total assets ...	<b>198.6</b>	<b>208.5</b>	<b>237.6</b>	<b>267.4</b>	<b>233.1</b>	<b>256.0</b>	<b>240.6</b>	<b>263.2</b>
<b>LIABILITIES AND CAPITAL ACCOUNTS</b>								
Federal Reserve notes .....	157.1	168.3	181.4	195.4	184.9	200.0	185.8	202.0
Deposits .....	26.1	28.3	39.5	56.9	35.3	43.2	42.7	46.5
<i>Depository institutions</i> .....	21.4	21.8	28.6	48.1	30.3	38.2	37.8	43.5
<i>U.S. Treasury-general account</i> .....	3.7	5.3	9.4	7.6	4.4	4.6	4.0	2.4
<i>Foreign-official accounts</i> .....	0.2	0.3	0.5	0.3	0.2	0.2	0.4	0.3
<i>Other</i> .....	0.8	0.9	1.0	0.9	0.4	0.2	0.5	0.3
Deferred availability cash items <sup>3</sup> .....	10.0	6.0	10.7	9.0	6.4	6.5	5.9	7.9
Other liabilities and accrued dividends ...	2.5	2.7	2.4	2.3	2.1	2.2	2.2	2.5
Capital accounts .....	2.9	3.2	3.6	3.8	4.4	4.1	4.0	4.3
Total liabilities and capital accounts.....	<b>198.6</b>	<b>208.5</b>	<b>237.6</b>	<b>267.4</b>	<b>233.1</b>	<b>256.0</b>	<b>240.6</b>	<b>263.2</b>

<sup>1</sup> Consolidated statement of condition of the twelve Federal Reserve Banks

<sup>2</sup> 1 billion = 1,000,000,000.

<sup>3</sup> Due to accounting corrections, figures at end of year do not match exactly the weekly data.



**XX - 6. — BANCA D'ITALIA**

(bilioni di lire)<sup>1</sup>

	1985 dicembre	1986 dicembre	1986 febbraio	1987 febbraio	1986 marzo	1987 marzo
<b>ATTIVO</b>						
Oro .....	28,7	25,5	28,7	25,6	26,5	25,6
Crediti in oro (FECOM) .....	9,9	8,8	9,1	9,1	9,1	9,1
Cassa .....	0,7	0,1	2,9	0,2	1,8	0,0
Risconti e anticipazioni :						
risconto di portafoglio : ordinario .....	0,2	0,3	0,3	0,3	0,4	0,3
ammassi .....	1,9	2,0	2,0	2,1	2,0	2,1
anticipazioni : in conto corrente .....	0,6	1,9	1,6	0,8	1,3	2,0
a scadenza fissa .....	6,2	1,5	3,0	0,0	0,0	0,3
di cui al D.M. Tesoro 27 settembre 1974 .....	0,0	0,0	0,0	0,0	0,0	0,0
prorogati pagamenti presso le Stanze di compensazione .....	0,0	0,0	0,0	0,0	0,0	0,0
Effetti all'incasso presso corrispondenti .....	0,0	0,0	0,0	0,0	0,0	0,0
Attività verso l'estero in valuta : ECU .....	7,2	10,1	6,3	10,5	8,9	10,5
altre attività .....	6,0	1,9	5,6	1,8	3,8	1,9
Crediti in dollari (FECOM) .....	2,2	1,3	2,0	1,4	2,0	1,4
Ufficio Italiano Cambi :						
conto corrente ordinario (saldo debitore) .....	11,0	14,2	9,5	19,8	9,3	16,5
conti speciali .....	3,5	3,2	3,4	3,1	3,4	3,1
Anticipazioni straordinarie al Tesoro .....	0,0	0,0	0,0	0,0	0,0	0,0
Conto corrente per il Servizio di Tesoreria (saldo debitore) .....	48,2	52,7	50,6	60,3	56,5	58,7
Crediti diversi verso lo Stato .....	0,8	0,8	0,8	0,6	0,9	0,6
Titoli di proprietà :						
titoli di stato o garantiti dallo Stato .....	62,9	71,4	64,8	64,8	64,0	70,6
altri titoli, azioni e partecipazioni .....	1,2	2,2	1,7	2,0	1,7	2,0
Fondo di dotazione UIC .....	0,5	0,5	0,5	0,5	0,5	0,5
Immobili .....	1,7	1,7	1,7	1,7	1,7	1,7
Altri conti e partite varie .....	2,4	1,5	16,1	2,3	8,7	2,3
Ratei e risconti .....	2,5	2,5	1,6	1,7	2,5	1,7
Spese dell'esercizio .....	0,0	0,0	0,3	2,4	2,6	2,9
<b>Totale attivo .....</b>	<b>198,3</b>	<b>204,1</b>	<b>212,5</b>	<b>211,0</b>	<b>207,6</b>	<b>213,8</b>
<b>PASSIVO</b>						
Circolazione .....	47,0	50,5	43,4	46,7	45,1	47,6
Vaglia cambiari .....	0,7	0,7	0,4	0,4	0,4	0,4
Altri debiti a vista .....	0,1	0,0	0,1	0,0	0,1	0,0
Depositi in conto corrente liberi .....	3,4	0,7	0,5	0,5	0,7	0,6
Depositi in conto corrente vincolati a tempo .....	0,0	0,0	0,0	0,0	0,0	0,0
Depositi per servizi di cassa .....	0,2	0,1	0,1	0,0	0,0	0,1
Conti speciali di cui alla legge (17.8.1974 n. 386) .....	0,0	0,0	0,0	0,0	0,0	0,0
Depositi costituiti per obblighi di legge .....	75,8	84,8	83,3	91,8	81,5	92,5
Depositi in valuta estera per conto UIC .....	0,0	0,0	0,0	0,0	0,0	0,0
Conti dell'estero in lire per conto UIC .....	3,5	3,2	3,4	3,1	3,4	3,1
Passività verso l'estero .....	0,2	0,2	0,2	0,1	0,0	0,1
Debiti in ECU (FECOM) .....	12,0	10,1	11,2	10,5	11,2	10,5
Ufficio Italiano Cambi - c/c ordinario (saldo creditore) ..	0,0	0,0	0,0	0,0	0,0	0,0
Conto corrente per il Servizio di Tesoreria (saldo creditore) ..	0,0	0,0	0,0	0,0	0,0	0,0
Debiti diversi verso lo Stato .....	0,5	0,9	0,6	0,2	0,1	0,4
Accantonamenti diversi .....	49,8	46,8	49,0	47,1	46,9	47,1
Fondi ammortamento diversi .....	0,6	0,6	0,6	0,6	0,6	0,6
Partite varie .....	0,5	1,3	16,6	3,0	10,9	3,5
Ratei e risconti .....	1,3	1,1	0,1	1,4	1,3	1,4
Capitale sociale .....	0,0	0,0	0,0	0,0	0,0	0,0
Fondo di riserva ordinario .....	0,5	0,7	0,5	0,7	0,5	0,7
Fondo di riserva straordinario .....	1,8	2,0	1,8	2,0	1,8	2,1
Utile netto da ripartire .....	0,4	0,4	0,4	0,4	0,4	0,0
Rendite dell'esercizio .....	0,0	0,0	0,3	2,5	2,7	3,1
<b>Totale passivo e patrimonio .....</b>	<b>198,3</b>	<b>204,1</b>	<b>212,5</b>	<b>211,0</b>	<b>207,6</b>	<b>213,8</b>
Depositanti di titoli e altri valori .....	549,1	698,8	606,6	749,2	607,9	753,5

<sup>1</sup> 1 bilione = 1.000.000.000.000.

XX - 7. — DEUTSCHE BUNDESBANK

(Milliarden DM)

	1983 31. Dez.	1984 31. Dez.	1985 31. Dez.	1986 31. Dez.	1986 7. August	1987 7. August	1986 7. Sept.	1987 7. Sept.
<b>AKTIVA</b>								
Währungsreserven .....	81,5	81,6	83,6	91,6	84,1	106,7	86,3	108,5
Gold .....	13,7	13,7	13,7	13,7	13,7	13,7	13,7	13,7
Reserveposition im Internationalen Währungs- fonds und Sonderziehungsrechte .....	14,6	16,1	13,2	11,4	12,8	10,8	13,0	10,6
Forderungen an den Europäischen Fonds für währungspolitische Zusammenarbeit im Rah- men des Europäischen Währungssystems ...	15,4	14,3	17,2	16,3	13,8	23,4	13,8	23,4
Devisen und Sorten .....	37,8	37,5	39,5	50,2	43,8	58,8	45,8	60,8
Kredite und sonstige Forderungen an das Ausland	2,5	2,5	2,5	2,5	2,5	2,5	2,5	2,5
Kredite an inländische Kreditinstitute .....	85,5	96,3	105,3	96,4	94,4	83,3	95,4	92,2
Inlandswechsel .....	46,6	47,8	44,1	40,5	42,1	34,7	41,4	34,8
Im Offenmarktgeschäft mit Rücknahmeverein- barung angekaufte Inlandswechsel und Wert- papiere .....	16,2	25,7	41,6	33,2	31,9	29,3	33,0	36,9
Auslandswechsel .....	9,4	14,8	17,3	20,3	20,4	19,3	20,9	20,5
Lombardforderungen .....	13,3	8,0	2,3	2,4	0,0	0,0	0,1	0,0
Kredite und Forderungen an öffentliche Haushalte	9,6	11,1	8,9	11,6	10,1	15,5	9,2	12,5
Kassenkredite (Buchkredite) .....	0,9	2,4	0,2	2,9	1,4	6,8	0,5	3,8
Schatzwechsel und unverzinsliche Schatzanwei- sungen .....	0,0	0,0	0,0	0,0	0,0	0,0	0,0	0,0
Ausgleichsforderungen und unverzinsliche Schuldverschreibung .....	8,7	8,7	8,7	8,7	8,7	8,7	8,7	8,7
Kredite an Bundesbahn und Bundespost .....	0,0	0,0	0,0	0,0	0,0	0,1	0,0	0,0
Wertpapiere .....	7,8	4,3	4,1	5,2	5,0	4,8	5,3	4,7
Deutsche Scheidemünzen .....	1,0	1,0	1,0	0,9	0,9	0,7	0,9	0,7
Postgiro Guthaben .....	0,2	0,1	0,2	0,2	0,2	0,2	0,2	0,2
Sonstige Aktiva .....	9,0	11,3	11,3	12,5	5,1	5,9	5,2	5,4
Insgesamt ...	197,1	208,2	216,9	220,9	202,3	219,7	205,0	226,7
<b>PASSIVA</b>								
Banknotenumlauf .....	96,1	100,6	105,4	114,0	109,6	120,4	109,8	119,9
Einlagen von Kreditinstituten .....	52,7	54,3	55,8	55,9	45,1	53,8	45,5	59,1
auf Girokonten .....	52,7	54,3	55,8	55,9	45,1	53,8	45,5	59,1
sonstige .....	0,0	0,0	0,0	0,0	0,0	0,0	0,0	0,0
Einlagen von öffentlichen Haushalten .....	2,1	1,0	2,3	1,1	1,7	1,5	2,6	2,0
Bund .....	1,5	0,4	1,2	0,4	0,3	0,1	0,8	0,1
Lastenausgleichsfonds und E.R.P.-Sondervermö- gen .....	0,0	0,0	0,0	0,0	0,0	0,0	0,0	0,0
Länder .....	0,6	0,5	1,1	0,7	1,4	1,4	1,8	1,9
Andere öffentliche Einleger .....	0,0	0,1	0,0	0,0	0,0	0,0	0,0	0,0
Einlagen von anderen inländischen Einlegern ...	3,2	2,8	1,6	3,3	2,0	2,7	2,5	2,3
Bundesbahn .....	0,0	0,0	0,0	0,0	0,0	0,0	0,0	0,0
Bundespost (einschl. Postgiro- und Postpar- kassenämter) .....	2,6	2,1	0,7	2,4	1,4	2,1	1,9	1,7
Sonstige Einleger .....	0,6	0,7	0,9	0,9	0,6	0,6	0,6	0,6
Verbindlichkeiten gegenüber Kreditinstituten ...	0,0	0,0	0,0	0,0	0,0	0,0	0,0	0,0
Verbindlichkeiten aus abgegebenen Mobilisierungs- und Liquiditätspapieren .....	6,3	6,5	8,8	4,8	6,0	5,2	5,7	5,0
Verbindlichkeiten aus dem Auslandsgeschäft ...	9,8	11,4	14,6	19,9	19,0	18,5	19,1	19,7
Einlagen ausländischer Einleger .....	9,8	11,4	14,6	19,9	19,0	18,5	19,0	19,7
Sonstige .....	0,0	0,0	0,0	0,0	0,0	0,0	0,1	0,0
Verbindlichkeiten gegenüber dem Europäischen Fonds für währungspolitische Zusammenarbeit im Rahmen des Europäischen Währungssystems	—	—	—	0,0	0,0	0,0	0,0	0,0
Ausgleichsposten für zugeteilte Sonderziehungs- rechte .....	3,5	3,7	3,3	2,9	3,3	2,9	3,3	2,9
Sonstige Passiva .....	23,4	27,9	25,1	19,0	15,6	14,7	16,5	15,8
Insgesamt ...	197,1	208,2	216,9	220,9	202,3	219,7	205,0	226,7

**XX - 8. — BANQUE NATIONALE SUISSE**

(milliards de francs suisses)

	1983 31 décembre	1984 31 décembre	1985 31 décembre	1986 31 décembre	1986 10 juillet	1987 10 juillet	1986 8 août	1987 10 août
<b>ACTIF</b>								
Encaisse-or .....	12,1	12,1	12,1	12,1	11,9	11,9	11,9	11,9
Devises .....	32,7	38,9	38,1	36,3	35,9	34,2	36,1	34,5
Droits de tirage spéciaux .....	0,0	0,0	0,0	0,0	0,0	0,0	0,0	0,0
Portefeuille suisse :								
valeurs escomptées .....	0,0	0,0	0,0	0,0	0,1	0,1	0,1	0,1
bons du Trésor de la Confédération <sup>1</sup> .....	2,7	2,7	2,8	2,7	0,0	0,0	0,0	0,0
Avances sur nantissement .....	2,4	2,7	3,0	3,2	0,0	0,0	0,0	0,0
Titres :								
pouvant servir de couverture .....	0,1	0,1	0,2	0,1	0,2	0,1	0,1	0,1
autres .....	1,5	1,7	1,7	2,0	1,8	2,0	1,9	2,0
Correspondants en Suisse .....	0,3	0,5	0,5	0,5	0,1	0,1	0,0	0,1
Autres postes de l'actif .....	0,1	0,0	0,1	0,1	0,4	0,4	0,4	0,4
Total .....	51,9	58,7	58,5	57,0	50,4	48,8	50,5	49,1
<b>PASSIF</b>								
Capital social et fonds de réserve .....	0,1	0,1	0,1	0,1	0,1	0,1	0,1	0,1
Billets en circulation .....	24,7	26,5	25,8	27,0	23,8	24,7	23,6	24,6
Engagements à vue :								
comptes de virements des banques et sociétés financières en Suisse .....	14,2	14,2	14,1	14,9	7,5	8,0	7,6	8,1
autres engagements à vue .....	1,0	1,2	2,6	1,1	2,2	1,5	2,3	1,7
Réserves minimales des banques sur :								
les engagements en Suisse .....	0,0	0,0	0,0	0,0	0,0	0,0	0,0	0,0
les engagements envers l'étranger .....	0,0	0,0	0,0	0,0	0,0	0,0	0,0	0,0
Engagements à terme :								
bons émis par la Banque .....	0,0	0,0	0,0	0,0	0,0	0,0	0,0	0,0
Autres postes du passif .....	11,9	16,7	15,9	13,9	16,8	14,5	16,9	14,6
Total .....	51,9	58,7	58,5	57,0	50,4	48,8	50,5	49,1

<sup>1</sup> Y compris créances comptables à court terme.

# XX - 9. — BANQUE DES REGLEMENTS INTERNATIONAUX

Situation en milliards de francs or<sup>1</sup> [unités de 0,29032258... gramme d'or fin (art. 4 des statuts)]

	1985 31 décembre	1986 31 décembre	1986 31 juillet	1987 31 juillet	1986 31 août	1987 31 août
<b>ACTIF</b>						
Or .....	5,1	5,1	5,0	5,1	5,1	5,1
Espèces en caisse et avoirs bancaires à vue .....	0,0	0,0	0,0	0,0	0,0	0,0
Bons du Trésor .....	1,2	0,9	0,4	0,4	0,5	0,7
Dépôts à terme et avances .....	18,0	16,8	17,6	20,1	17,7	19,6
Or :						
à 3 mois au maximum .....	0,0	0,1	0,1	0,1	0,1	0,1
à plus de 3 mois .....	0,0	0,0	0,0	0,0	0,0	0,0
Monnaies						
à 3 mois au maximum .....	16,4	15,0	15,7	16,5	16,0	16,3
à plus de 3 mois .....	1,6	1,7	1,8	3,5	1,6	3,2
Titres du secteur public et autres titres à terme .....	3,5	2,6	2,9	3,5	2,8	3,4
à 3 mois au maximum .....	2,4	1,5	1,7	2,0	1,6	2,0
à plus de 3 mois .....	1,1	1,1	1,2	1,5	1,2	1,4
Divers .....	0,0	0,0	0,0	0,0	0,0	0,0
<i>Total de l'actif</i> .....	27,8	25,4	25,9	29,1	26,1	28,8
<b>PASSIF</b>						
<b>Capital<sup>1</sup> :</b>						
Actions libérées de 25 p.c. ....	0,3	0,3	0,3	0,3	0,3	0,3
Réserves .....	0,9	0,9	0,9	1,0	0,9	1,0
Fonds de réserve légale .....	0,1	0,0	0,0	0,0	0,0	0,0
Fonds de réserve générale .....	0,5	0,5	0,5	0,6	0,5	0,6
Fonds spécial de réserve de dividendes .....	0,0	0,0	0,0	0,0	0,0	0,0
Fonds de réserve libre .....	0,3	0,4	0,4	0,4	0,4	0,4
Dépôts (or) .....	4,4	4,5	4,5	4,5	4,5	4,5
Banques centrales :						
à vue .....	4,4	4,5	4,5	4,5	4,5	4,5
à 3 mois au maximum .....	0,0	0,0	0,0	0,0	0,0	0,0
à plus de 3 mois .....	0,0	0,0	0,0	0,0	0,0	0,0
Autres déposants :						
à vue .....	0,0	0,0	0,0	0,0	0,0	0,0
Dépôts (monnaies) .....	21,6	18,7	19,4	22,4	19,5	22,0
Banques centrales :						
à vue .....	0,8	1,3	1,3	1,7	1,5	1,4
à 3 mois au maximum .....	19,5	15,9	16,7	18,3	16,8	17,8
à plus de 3 mois .....	0,6	0,6	0,5	1,4	0,4	1,6
Autres déposants :						
à vue .....	0,0	0,0	0,0	0,0	0,0	0,0
à 3 mois au maximum .....	0,7	0,9	0,9	1,0	0,8	1,2
à plus de 3 mois .....	0,0	0,0	0,0	0,0	0,0	0,0
Système de prévoyance du personnel .....	—	—	—	0,1	—	0,1
Divers .....	0,6	1,0	0,8	0,8	0,9	0,9
<i>Total du passif</i> .....	27,8	25,4	25,9	29,1	26,1	28,8
<sup>1</sup> Capital autorisé .....	1,5	1,5	1,5	1,5	1,5	1,5
Capital émis .....	1,2	1,2	1,2	1,2	1,2	1,2

<sup>1</sup> Les éléments d'actif et de passif en dollars E.U. sont convertis au cours de \$ E.U. 208 l'once d'or fin (équivalent à 1 franc-or = \$ E.U. 1,94149...) et tous les autres éléments en monnaies sur la base des cours du marché par rapport au dollar E.U.

Références bibliographiques : Banque de France : « Compte rendu ». — Bank of England : « Report and accounts ». — Board of Governors of the Federal Reserve system : « Annual report ». — De Nederlandsche Bank : « Verslag over het boekjaar ». — Banca d'Italia : « Relazione Annuale ». — Geschäftsbericht der Deutschen Bundesbank. — Banque Nationale Suisse : « Rapports ». — Banque des règlements internationaux : « Rapports ».



# LEGISLATION ECONOMIQUE

AOUT 1987

*Les informations données ont trait aux dispositions qui revêtent un intérêt particulier au point de vue de l'économie générale du pays et qui, en principe, ont fait l'objet d'une publication au Moniteur belge ou au Journal officiel des Communautés européennes au cours de la période indiquée.*

*Afin de faciliter leur consultation, les textes sont groupés comme suit :*

- 1. Généralités ;*
- 2. Réglementation économique et financière ;*
- 3. Réglementation fiscale ;*
- 4. Budgets, dettes et comptes des pouvoirs publics ;*
  - 4.1. Communautés européennes ;*
  - 4.2. Etat belge ;*
  - 4.3. Communautés et Régions ;*
  - 4.4. Pouvoirs locaux ;*
- 5. Réglementation sociale ;*
  - 5.1. Travail ;*
  - 5.2. Sécurité et aide sociales ;*
- 6. Relations économiques et financières extérieures ;*
- 7. Divers.*

*Les textes sont précédés de sous-rubriques classées par ordre alphabétique, et, à l'intérieur de celles-ci, ils sont classés par ordre chronologique.*

*Les textes les plus importants sont repris in extenso. Les autres font l'objet d'une simple mention, accompagnée au besoin d'une notice explicative, en italique.*

*Les abréviations suivantes sont utilisées :*

*A.R. pour arrêté royal, CE pour Communautés européennes, CEE pour Communauté économique européenne, CECA pour Communauté européenne du Charbon et de l'Acier, Euratom pour Communauté européenne de l'Energie atomique, IBLC pour Institut belgo-luxembourgeois du Change, TVA pour taxe sur la valeur ajoutée, UEBL pour Union économique belgo-luxembourgeoise.*

## 1. — GENERALITES

### POUVOIRS SPECIAUX.

#### Confirmation.

**Loi du 30 juillet 1987**, portant confirmation des arrêtés royaux pris en exécution de l'article 1<sup>er</sup> de la loi du 27 mars 1986 attribuant certains pouvoirs spéciaux au Roi, et modifiant : 1° l'arrêté royal n° 458 du 10 septembre 1986 fixant le coefficient de comptabilisation pour certains élèves dans l'enseignement secondaire ; 2° la loi du 29 mai 1959 modifiant certaines dispositions de la législation de l'enseignement ; 3° la loi du 27 juin 1930 accordant la personnalité civile aux établissements scientifiques et artistiques dépendant du Ministère des Sciences et des Arts, *Moniteur*, 6 août 1987, p. 11781.

*Les arrêtés royaux n°s 508 à 545 sont confirmés.*

## 2. — REGLEMENTATION ECONOMIQUE ET FINANCIERE

### CONCURRENCE.

#### Aides publiques.

**Décision 87/418/CEE de la Commission, du 4 février 1987**, relative à une aide octroyée par le gouvernement belge à une entreprise de tubes d'acier, *Journal officiel* n° L 227 du 14 août 1987, p. 45.

#### *Extrait.*

*Article 1.* — Les aides d'un montant global de 9,085 milliards de francs belges faisant l'objet des lettres du gouvernement belge des 19 juillet 1984 et 29 juillet 1985 et octroyées en violation des dispositions de l'article 93 paragraphe 3 du traité CEE à une entreprise belge productrice de tubes d'acier sont illégales. Ces aides sont en outre incompatibles avec le marché commun en vertu de l'article 92 du traité CEE.

Les aides à ladite entreprise, d'un montant total de 3,010 milliards de francs belges, faisant l'objet de la lettre du gouvernement belge du 6 juin 1986, sont incompatibles avec le marché commun en vertu de l'article 92 du traité CEE. Ces aides sont en outre illégales à concurrence de 2,510 milliards de francs belges, au motif qu'elles ont été octroyées à concurrence de ce montant en violation des dispositions de l'article 93 paragraphe 3 du traité CEE.

La Belgique est tenue de supprimer, par voie de récupération, les aides visées au présent article.

*Art. 2.* — La Belgique informe la Commission, dans les deux mois de la date de notification de la présente décision, des mesures qu'elle aura prises pour s'y conformer.

### 3. — REGLEMENTATION FISCALE

#### IMPOTS SUR LES REVENUS.

##### Convention préventive de double imposition. Belgique-Paraguay.

Accord entre le Gouvernement du Royaume de Belgique et le Gouvernement de la République du Paraguay, tendant à éviter la double imposition des revenus provenant de l'exploitation de services aériens internationaux, signé à Bruxelles le 3 juillet 1986, *Moniteur*, 21 août 1987, p. 12454.

##### Précompte mobilier.

Arrêté royal du 22 juillet 1987 modifiant, en matière de précompte mobilier, l'arrêté royal du 4 mars 1965 d'exécution du Code des impôts sur les revenus, *Moniteur*, 14 août 1987, p. 12210.

##### *Extrait.*

*Article 1.* — A l'article 97 ter de l'arrêté royal du 4 mars 1965 d'exécution du Code des impôts sur les revenus, inséré par l'arrêté royal du 10 février 1983 et modifié par l'arrêté royal du 7 avril 1987, dont le texte actuel formera le § 1<sup>er</sup>, il est ajouté un § 2, rédigé comme suit :

« § 2. En ce qui concerne les titres visés à l'article 97 bis, 1<sup>o</sup>, émis par l'Etat ou par le Fonds des Routes et aliénés ou acquis entre deux échéances de revenus, l'Administration de la Trésorerie est autorisée à verser au vendeur et à l'acquéreur, pour la période au cours de laquelle les titres productifs des revenus ont fait l'objet d'une inscription nominative au grand-livre de la dette publique, un montant égal au précompte mobilier qui se rapporte au prorata d'intérêt brut dont ils ont chacun effectivement bénéficié ou disposé.

Le versement visé à l'alinéa précédent est subordonné à la condition que l'épargnant non-résident concerné se conforme aux mesures prises par le Ministre des Finances ou son délégué ».

*Art. 2.* — Le présent arrêté est applicable aux titres aliénés ou acquis à partir du 1<sup>er</sup> octobre 1987 et aux revenus attribués ou mis en paiement à partir de cette date.

#### REDEVANCES RADIO ET TELEVISION.

Loi du 13 juillet 1987 relative aux redevances radio et télévision, *Moniteur*, 12 août 1987, p. 12071.

Arrêté royal du 3 août 1987 relatif aux redevances radio et télévision, *Moniteur*, 12 août 1987, p. 12078.

Arrêté ministériel du 4 août 1987 relatif aux redevances radio et télévision, *Moniteur*, 12 août 1987, p. 12094.

*Réforme du régime de perception des redevances radio et télévision.*

## 4. — BUDGETS, DETTES ET COMPTES DES POUVOIRS PUBLICS

### 4.1. COMMUNAUTES EUROPEENNES.

#### BUDGET 1987.

Arrêt définitif du budget rectificatif et supplémentaire n° 1 des Communautés européennes pour l'exercice 1987, 87/398/Euratom, CECA, CEE, *Journal officiel* n° L 211 du 3 août 1987, p. 1.

### 4.2. ETAT BELGE.

#### DETTES DE L'ETAT.

##### Bons du Trésor 1987-1995. Tranche II.

Arrêté royal du 19 août 1987 relatif à l'émission des Bons du Trésor 1987-1995, Tranche II, *Moniteur*, 25 août 1987, p. 12549.

##### *Extrait.*

*Article 1.* — Notre Ministre des Finances est autorisé à émettre, aux conditions fixées ci-après, des « Bons du Trésor 1987-1995, Tranche II » pour un montant de 11.930.000.000 de francs. La valeur nominale de ces Bons du Trésor est de 100.000 francs ou un multiple de ce montant.

*Art. 2.* — L'emprunt est souscrit à concurrence de la différence entre, d'une part, les intérêts calculés sur base des taux d'intérêt nominaux des emprunts de l'Etat et du Fonds des Routes, retenus par le protocole d'accord du 3 août 1986 et détenus en portefeuille par les investisseurs institutionnels, pour leur propre compte, et, d'autre part, les intérêts desdits titres calculés sur base d'un taux d'intérêt de 8 p.c.

*Art. 3.* — Le produit des Bons du Trésor 1987-1995, Tranche II sera affecté au paiement des arrérages de rentes des emprunts visés à l'article 2, lesquels font l'objet d'une inscription nominative sur le Grand-Livre de la Dette publique.

*Art. 4.* — Les Bons du Trésor 1987-1995, Tranche II sont émis au pair de la valeur nominale. Leur souscription est réservée aux seuls investisseurs institutionnels visés par le protocole du 3 août 1986 et selon la répartition suivante :

Banques : F 5.127.800.000.

Banques d'épargne : F 2.372.700.000.

Institutions publiques de crédit : F 3.399.500.000.

Entreprises d'assurances et assimilées : F 1.030.000.000.

Chaque catégorie d'investisseurs susmentionnée fixe en son sein la participation de chacun de ses membres dans la souscription des Bons du Trésor.

*Art. 5.* — Les souscriptions aux Bons du Trésor 1987-1995, Tranche II sont reçues le 1<sup>er</sup> septembre 1987 à la Banque Nationale de Belgique — Service du Caissier de l'Etat — à Bruxelles et en province. Elles sont représentées par des inscriptions nominatives sur le Grand-Livre de la Dette publique.

Les inscriptions ne pourront pas être fractionnées pour un même investisseur. Toutefois, les transferts sont autorisés entre les investisseurs, conformément aux dispositions de l'arrêté royal du 6 août 1951.

*Art. 6.* — Les Bons du Trésor 1987-1995, Tranche II sont amortissables à concurrence de 25 p.c. de leur capital nominal respectivement le 1<sup>er</sup> septembre 1989 et le 1<sup>er</sup> septembre 1991.

Le solde de leur capital nominal en circulation au 1<sup>er</sup> septembre 1995 est remboursable à cette date au pair de la valeur nominale.

*Art. 7.* — Les Bons du Trésor 1987-1995, Tranche II portent intérêt à partir du 1<sup>er</sup> septembre 1987 jusqu'au 31 août 1991 au taux fixé par Notre Ministre des Finances, selon la formule ci-après :

— comme paramètre, pour la fixation du taux de base, il est retenu la moyenne des rendements professionnels hebdomadaires sur le marché secondaire des emprunts publics, calculée par le Fonds des Rentes, pour les trois mois qui précèdent la semaine de l'émission des Bons du Trésor ;

— ce taux de base ainsi déterminé est diminué de la plus petite des marges suivantes :

soit de 0,75 p.c. d'intérêt ;

soit de 12 p.c. calculés sur le taux de rendement du marché secondaire.

A dater du 1<sup>er</sup> septembre 1991, le taux d'intérêt est égal à la moyenne du rendement à l'émission des deux derniers emprunts émis par l'Etat et/ou par le Fonds des Routes.

Les intérêts sont calculés sur le capital des Bons du Trésor en circulation à l'échéance et sont payables le 1<sup>er</sup> septembre de chacune des années 1988 à 1995.

*Art. 8.* — Le présent arrêté entre en vigueur le 1<sup>er</sup> septembre 1987.

## **Emprunts de la Société nationale pour la restructuration des Secteurs nationaux.**

**Arrêté royal du 6 août 1987** portant augmentation de la somme totale des emprunts que la Société nationale pour la restructuration des Secteurs nationaux est autorisée à contracter, *Moniteur*, 27 août 1987, p. 12645.

### *Extrait.*

*Article 1.* — La somme totale, en principal, des emprunts que la Société nationale pour la restructuration des Secteurs nationaux est autorisée à contracter est augmentée par la libération d'une tranche de vingt milliards de francs pour des emprunts nouveaux à contracter dans le cadre de sa mission de financement des plans de restructuration des secteurs relevant de la politique nationale visés à l'article 6, § 1<sup>er</sup>, VI, 4<sup>o</sup>, deuxième partie, 1<sup>o</sup>, de la loi spéciale du 8 août 1980 de réformes institutionnelles, conformément aux décisions du Conseil des Ministres.

## **4.3. COMMUNAUTES ET REGIONS.**

### **COMMUNAUTE GERMANOPHONE.**

#### **Budget des dépenses. 1987.**

**Décret du 12 mai 1987** contenant le budget de la Communauté germanophone pour l'année budgétaire 1987, *Moniteur*, 29 août 1987, p. 12829.

*Extrait.*

*Article 1.* — Il est ouvert, pour les dépenses afférentes à l'année budgétaire 1987, des crédits s'élevant aux montants ci-après :

(En millions de francs)

	Crédits non dissociés	Crédits dissociés	
		Crédits d'engagement	Crédits d'ordonnancement
Dépenses courantes (Titre I) .....	578,2	—	—
Dépenses de capital (Titre II) .....	107,9	371,0	197,7
Totaux ...	686,1	371,0	197,7

**REGION FLAMANDE.**

**Fonds spécial de l'aide sociale. 1985.**

**Arrêté de l'Exécutif flamand du 6 mai 1987** modifiant le pourcentage retenu pour l'année 1985 de la part du Fonds des communes destinées à la Région flamande au profit du Fonds spécial de l'aide sociale, *Moniteur*, 11 août 1987, p. 12028.

*Extrait.*

*Article 1.* — « L'article 1<sup>er</sup> de l'arrêté de l'Exécutif flamand du 17 avril 1985 est remplacé par la disposition suivante : « Le pourcentage de la part du Fonds des communes revenant à la Région flamande, qui doit être réparti par le Fonds spécial de l'aide sociale entre les centres publics d'aide sociale de cette Région, est pour l'année 1985 fixé à 5,0195123165 %. »

*Art. 2.* — Le présent arrêté produit ses effets à partir du 1<sup>er</sup> janvier 1985.

**REGION WALLONNE.**

**Budget 1987. Ajustement.**

**Décret du 9 juillet 1987** contenant le premier feuillet d'ajustement du budget des dépenses de la Région wallonne pour l'année budgétaire 1987. Partie Ministère de la Région wallonne, *Moniteur*, 7 août 1987, p. 11840.

**4.4. POUVOIRS LOCAUX.**

**FONDS D'AIDE AU REDRESSEMENT FINANCIER DES COMMUNES.**

**Communes bruxelloises.**

**Arrêté royal du 27 juillet 1987** modifiant l'arrêté royal du 10 novembre 1983 fixant les conditions et les modalités de l'intervention du Fonds d'aide au redressement financier des communes, *Moniteur*, 20 août 1987, p. 12420.

*Extrait.*

*Article 1.* — Dans l'article 1<sup>er</sup> de l'arrêté royal du 10 novembre 1983 fixant les conditions et les modalités de l'intervention du Fonds d'aide au redressement financier des communes, modifié par l'arrêté royal du 28 septembre 1984 et celui du 29 avril 1985, il est inséré un deuxième alinéa au point *b*, rédigé comme suit :

« En ce qui concerne les communes bruxelloises, il est prévu une intervention spécifique de l'Etat qui fait l'objet d'une décision de l'Exécutif de la Région bruxelloise.

Cette intervention, mise à charge du budget du Ministère de la Région bruxelloise, est fixée dans chaque convention d'accès au Fonds d'aide approuvée par l'Exécutif de la Région bruxelloise et atteint 2 % dans les charges d'intérêt (différence d'annuité) ».

## 5. — REGLEMENTATION SOCIALE

### 5.1. TRAVAIL.

#### EMPLOI.

##### Apprentissage de professions.

**Loi du 24 juillet 1987** modifiant la loi du 19 juillet 1983 sur l'apprentissage de professions exercées par des travailleurs salariés, *Moniteur*, 28 août 1987, p. 12701.

##### Travail temporaire. Travail intérimaire.

**Loi du 24 juillet 1987** sur le travail temporaire, le travail intérimaire et la mise de travailleurs à la disposition d'utilisateurs, *Moniteur*, 20 août 1987, p. 12405

*Le travail temporaire est l'activité exercée dans les liens d'un contrat de travail et ayant pour objet de pourvoir au remplacement d'un travailleur permanent ou de répondre à un surcroît extraordinaire de travail ou d'assurer l'exécution d'un travail exceptionnel (article 1). Lorsque les parties concluent des contrats de travail successifs pour l'exécution d'un travail temporaire, elles ne sont pas censées avoir conclu un contrat pour une durée indéterminée (article 3). Le contrat doit être constaté par écrit, au plus tard au moment de l'entrée en service du travailleur ; le motif, la durée du contrat et le motif de remplacement doivent être repris dans le contrat (article 4).*

*Le contrat de travail intérimaire est le contrat par lequel un intérimaire s'engage vis-à-vis d'une entreprise de travail intérimaire contre rémunération à effectuer chez un utilisateur un travail temporaire (article 7). Le contrat de travail intérimaire doit mentionner le nom de l'utilisateur, le motif et la durée du contrat, le motif du remplacement, la qualification professionnelle de l'intérimaire, le lieu d'occupation et l'horaire de travail, la rémunération convenue et les indemnités auxquelles l'intérimaire a droit (article 9). La rémunération de l'intérimaire ne peut être inférieure à celle à laquelle il aurait eu droit s'il était engagé dans les mêmes conditions comme travailleur permanent par l'utilisateur (article 10). Les clauses contractuelles interdisant à l'intérimaire de s'engager chez un utilisateur sont réputées inexistantes (article 16). Les clauses par lesquelles l'entreprise de travail intérimaire et l'utilisateur conviennent que ce dernier devra payer une indemnité à l'entreprise de travail intérimaire au cas où l'intérimaire serait engagé chez lui sont également inexistantes (article 18).*

## 5.2. SECURITE ET AIDE SOCIALES.

### 5.2.1. GENERALITES.

#### ORGANISMES SPECIALISES.

##### Fonds pour l'équilibre financier de la sécurité sociale.

**Arrêté royal du 10 août 1987** portant affectation du produit des versements inscrits au Fonds pour l'équilibre financier de la sécurité sociale, *Moniteur*, 19 août 1987, p. 12370.

*Extrait.*

*Article 1.* — Un montant de 5.700 millions de francs est prélevé sur les disponibilités du Fonds pour l'équilibre financier de la sécurité sociale, visé à l'article 39 bis de la loi du 29 juin 1981 établissant les principes généraux de la sécurité sociale des travailleurs salariés et est attribué à l'Institut national d'assurance maladie-invalidité au profit du régime général d'assurance obligatoire contre la maladie et l'invalidité, secteur des soins de santé.

*Art. 2.* — Le Ministre des Affaires sociales est autorisé à liquider le montant visé à l'article 1<sup>er</sup> par tranches selon les besoins de trésorerie de l'organisme précité et dans les limites des disponibilités du Fonds pour l'équilibre financier de la sécurité sociale.

*Art. 3.* — Le présent arrêté produit ses effets le 16 janvier 1987.

#### TRAVAILLEURS INDEPENDANTS.

##### Modération des revenus.

**Arrêté royal du 27 juillet 1987** pris en exécution de l'article 13 de l'arrêté royal n° 464 du 25 septembre 1986 consolidant les mesures relatives à la modération des revenus des travailleurs indépendants, *Moniteur*, 22 août 1987, p. 12503.

*Extrait.*

*Article 1.* — Une première tranche de deux milliards de francs, provenant du produit net des versements effectués conformément à l'arrêté royal n° 464 du 25 septembre 1986 consolidant les mesures relatives à la modération des revenus des travailleurs indépendants, est affectée au régime de pension des travailleurs indépendants.

### 5.2.2. REGIMES PARTICULIERS. PRESTATIONS.

#### CHOMAGE.

**Arrêté royal du 28 juillet 1987** modifiant l'article 5 de l'arrêté royal du 30 décembre 1986 insérant un article 20 bis dans l'arrêté royal du 20 décembre 1963 relatif à l'emploi et au chômage et en modifiant les articles 143, 172, 172 bis et 174, *Moniteur*, 7 août 1987, p. 11839.



*Extrait.*

*Article 1.* — L'article 5 de l'arrêté royal du 30 décembre 1986 insérant un article 20 bis dans l'arrêté royal du 20 décembre 1963 relatif à l'emploi et au chômage et en modifiant les articles 143, 172, 172 bis et 174, est remplacé par les dispositions suivantes :

« Art. 5. Pour les travailleurs qui ont déjà dépassé le double de la durée moyenne du chômage au 7 février 1987, ou qui auront dépassé le double avant le 1<sup>er</sup> décembre 1987, il incombe à l'inspecteur de notifier avant le 1<sup>er</sup> septembre 1987, l'avertissement visé à l'article 143, § 1<sup>er</sup>, de l'arrêté royal du 20 décembre 1963 précité tel que modifié par l'article 2 du présent arrêté. Dans ces cas, le premier jour du quatrième mois qui suit celui de la notification de l'avertissement, est considéré comme jour d'échéance du dépassement pour l'application des dispositions de l'article 143 précité.

Pour les travailleurs visés au présent article, par dérogation aux §§ 1<sup>er</sup> et 5 de l'article 143 précité, la décision de l'inspecteur sort ses effets à la date d'échéance. ».

*Art. 2.* — Le présent arrêté produit ses effets le 1<sup>er</sup> juin 1987.

## 6. — RELATIONS ECONOMIQUES ET FINANCIERES EXTERIEURES

### IMPORTATIONS — EXPORTATIONS — TRANSIT.

#### CEE — Association européenne de libre-échange (AELE). Transit commun.

**Décision 87/415/CEE du Conseil, du 15 juin 1987**, concernant la conclusion de la convention entre la Communauté économique européenne, la république d'Autriche, la république de Finlande, la république d'Islande, le royaume de Norvège, le royaume de Suède et la Confédération helvétique relative à un régime de transit commun, *Journal officiel* n° L 226 du 13 août 1987, p. 1.

**Convention** relative à un régime de transit commun, *Journal officiel* n° L 226 du 13 août 1987, p. 2.

#### Mesures de surveillance et de protection CEE. Produits en libre pratique. Article 115 CEE.

**Décision 87/433/CEE de la Commission, du 22 juillet 1987**, relative aux mesures de surveillance et de protection que les Etats membres peuvent être autorisés à prendre en application de l'article 115 du traité CEE, *Journal officiel* n° L 238 du 21 août 1987, p. 26.

*Les dispositions des articles 30 et suivants du traité CEE, relatives à l'élimination des restrictions quantitatives et des mesures d'effet équivalent, sont indistinctement applicables aux produits originaires de la Communauté et à ceux originaires des pays tiers et mis en libre pratique à l'intérieur d'un Etat membre.*

*L'article 9 paragraphe 2 du traité CEE exclut toute procédure administrative destinée à établir une différence de régime de circulation entre les produits originaires de la Communauté et ceux mis en libre pratique dans l'un des Etats membres.*

*L'application intégrale de ces principes suppose la mise en place effective d'une politique commerciale commune. Cette mise en place n'est pas encore complètement achevée. Cette situation est susceptible de provoquer des détournements de trafic auxquels l'article 115 du traité CEE permet de parer.*

*Pour tenir compte de l'expérience acquise et du programme d'action que la Communauté s'est donné pour la réalisation du marché unique, la décision 87/433/CEE procède à une refonte de la décision 80/47/CEE de la Commission du 20 décembre 1979.*

*La présente décision s'applique aux importations dans un Etat membre des produits originaires d'un pays tiers et mis en libre pratique dans la Communauté, qui ne font pas l'objet de conditions uniformes d'importation dans les Etats membres (article 1).*

*Les produits visés à l'article 1<sup>er</sup> peuvent faire l'objet d'une surveillance intracommunautaire lorsque leur importation dans un Etat membre risque d'entraîner des difficultés économiques. L'importation de ces produits peut être subordonnée à l'octroi d'un titre d'importation après autorisation par la Commission et pour une durée déterminée par celle-ci. Le titre d'importation est délivré par l'Etat membre pour toute quantité demandée, sans frais, dans un délai maximal de cinq jours ouvrables à partir du dépôt de la demande de l'importation, quel que soit le lieu de son établissement dans la Communauté (article 2).*

*Les produits visés à l'article 1<sup>er</sup> peuvent faire l'objet de mesures de protection lorsque leur importation dans un Etat membre entraîne des difficultés économiques. Cet Etat membre peut prendre des mesures de protection après autorisation par la Commission qui définit les conditions et les modalités de ces mesures. La Commission n'accorde l'autorisation que pour une durée limitée et lorsque la gravité de la situation l'exige (article 3).*

*La présente décision est applicable à partir du 1<sup>er</sup> octobre 1987. La décision 80/47/CEE est abrogée à cette date. Les références à la décision abrogée s'entendent comme faites à la présente décision (article 6).*

## **LIBRE CIRCULATION DES CAPITAUX DANS LA CEE.**

### **Mesures de sauvegarde CEE. Article 108, § 3. Italie. Abrogation.**

**Décision 87/414/CEE de la Commission, du 31 juillet 1987**, abrogeant la décision 85/16/CEE autorisant la République italienne à poursuivre l'application de certaines mesures de sauvegarde conformément à l'article 108 paragraphe 3 du traité CEE, *Journal officiel* n° L 224 du 12 août 1987, p. 21.

#### *Extrait.*

considérant que, par sa décision 85/16/CEE, la Commission a autorisé la République italienne à poursuivre l'application de certaines mesures de sauvegarde conformément à l'article 108 paragraphe 3 du traité CEE ;

considérant que le rétablissement de l'équilibre extérieur a permis aux autorités italiennes de lever l'ensemble des mesures de sauvegarde autorisées par ladite décision ;

considérant que les conditions ayant motivé ladite décision ont changé et que le maintien de l'autorisation d'appliquer des mesures de sauvegarde n'est plus justifié,

*Article 1.* — La décision 85/16/CEE est abrogée.

**7. — DIVERS.**

**BANQUE NATIONALE DE BELGIQUE.**

**Cadres linguistiques.**

Arrêté royal du 3 août 1987 fixant les cadres linguistiques de la Banque Nationale de Belgique, *Moniteur*, 26 août 1987, p. 12614.

BIBLIOGRAPHIE  
RELATIVE AUX QUESTIONS  
ECONOMIQUES ET FINANCIERES  
INTERESSANT LA BELGIQUE

*Le lecteur trouvera ci-après une bibliographie qui fait suite à celle qui a été publiée dans le Bulletin précédent. Les ouvrages et articles retenus sont classés par ordre alphabétique respectivement des auteurs et des revues. En outre, ils portent un ou plusieurs numéros du plan de classification décimale en usage à la Banque Nationale. Une version abrégée de ce plan a été publiée dans le numéro de janvier 1974 et peut être obtenue sur simple demande au Service de la Documentation de la Banque Nationale de Belgique, boulevard de Berlaimont 5, 1000 Bruxelles. La version complète du plan, de même que les ouvrages et articles cités, peuvent être consultés à la Bibliothèque scientifique de la Banque.*

*Il est rappelé que cette bibliographie ne reprend pas les rapports annuels d'institutions ni les sources statistiques.*

\*\*

339.115.

333.101. - 331.162.20

AMERICAN...

The international debt crisis.

(In : *AMERICAN ECONOMIC REVIEW*, Nashville (Tennessee), 2, 1987 05, p. 159-175.)

US 1

ASSOCIATION BELGE DES BANQUES.

Godeaux, J. : Regards sur cinquante ans de banque en Belgique. (In : Association Belge des Banques, 1936-1986.)

Bruxelles, A.B.B., 1987, 36-41 p.

347.736.

333.101. - 333.139.2

ANTOINE, M.-F.

La faillite.

(Tout savoir sur, 2.)

Bruxelles, E. Story-Scientia, 1987, XI + 83 p.

ASSOCIATION BELGE DES BANQUES.

Van Gerven, W. : Quelques considérations relatives à la procédure de concertation entre autorité de contrôle et association professionnelle. (In : Association Belge des Banques, 1936-1986.)

Bruxelles, A.B.B., 1987, 42-49 p.

331.30

333.101. - 333.480. - 338.33

APERÇU...

Synthèse de l'évolution économique récente.

(In : *APERÇU ECONOMIQUE TRIMESTRIEL-MINISTÈRE DES AFFAIRES ECONOMIQUES*, Bruxelles, 2, 1987 06, p. 5-43.)

BE 98EF

ASSOCIATION BELGE DES BANQUES.

Leysen, A. : L'Association Belge des Banques fête son cinquantième anniversaire. (In : Association Belge des Banques, 1936-1986.)

Bruxelles, A.B.B., 1987, 50-58 p.

334.154.2 - 334.151.26

332.630. - 332.61 - 332.632.0  
338.43

ASSOCIATION BELGE DES BANQUES.

Vers un marché européen bancaire et financier. (Aspects et Documents, 61.)

Bruxelles, A.B.B., 1987, 36 p.

ATLAS...

Atlas lokale werkgelegenheidsinitiatieven Vlaanderen 1985.

Brussel, Interuniversitaire Onderzoeksgroep Werkloosheidsvraagstukken, 1987, 189 p.

BBL...

La dette publique belge en devises.

*(In : BULLETIN FINANCIER - BBL, Bruxelles, 5, 1987 06 23, p. 1-8.)*

BE 34A

BOLL, F.L.E.G.

Dual exchange rates, monetary and balance-of-payments policies in Belgium : 1963-1976. (Dissertation.)

*Oxford, University of Oxford, Faculty of Social Studies, 1977, VI + 308 p.*

336.201.

333.642. - 339.4

BBL...

La réforme fiscale belge.

*(In : BULLETIN FINANCIER - BBL, Bruxelles, 7, 1987 08 06, p. 1-9.)*

BE 34A

BROQUET, C. &amp; CAPIAU HUART, M.-C.

Analyse du risque systématique des valeurs belges du marché à terme de la Bourse de Bruxelles.

*(In : CAHIERS ECONOMIQUES DE BRUXELLES, Bruxelles, 114, 1987 04/06, p. 349-374.)*

BE 44E

336.453.

330.548. - 338.43

BELGISCH...

Belgisch blunderboek ; het Rekenhof over het wilde wanbeheer. (Selectie uit Kamer van Volksvertegenwoordigers. Zittijd 1986-1987. 143<sup>e</sup> Boek van het Rekenhof. Opmerkingen en documenten aan de wetgevende Kamers voorgelegd. Deel I.)*Leuven, Uitg. Kritak, 1987, 102 p.*

BULLETIN...

Privatisation. Services publics étranglés, région liégeoise menacée.

*(In : BULLETIN DE LA FONDATION ANDRE RENARD, Liège, 164, 1987 03/04, p. 3-18.)*

BE 17

08 - 330.42 - 338.011.

333.52 - 368.03 - 339.4

BEUTELS, R.

Leonardus Lessius, 1554-1623 : portret van een Zuidnederlandse laat-scholastieke econoom. Een bio-bibliografisch essay.

*Wommelgem, Uitg. Den Gulden Engel, 1987, 134 p.*

BULLETIN...

Les fonds de pension en Belgique : principes de gestion pour un secteur en plein essor.

*(In : BULLETIN DE LA GENERALE DE BANQUE, Bruxelles, 277, 1987 06, p. 1-7.)*

BE 27CF

331.30

339.232. - 339.233.

BULLETIN...

L'économie belge en 1987 et 1988 : faiblesse de la croissance.

(In : *BULLETIN DE LA GENERALE DE BANQUE, Bruxelles, 277, 1987 06, p. 12-24.*)

BE 27CF

BULLETIN...

Les rentabilités des entreprises belges non financières de 1979 1985.

(In : *BULLETIN HEBDOMADAIRE - KREDIETBANK, Bruxelles, 26, 1987 06 26, p. 5-6.*)

BE 33

338.752.12 - 385.221.

331.30

BULLETIN...

La vente de véhicules utilitaires en Belgique.

(In : *BULLETIN DE LA GENERALE DE BANQUE, Bruxelles, 278, 1987 07, p. 7-11.*)

BE 27CF

BULLETIN...

La conjoncture manque de tonus.

(In : *BULLETIN HEBDOMADAIRE - KREDIETBANK, Bruxelles, 28, 1987 08 07, p. 1-10.*)

BE 33

339.112.1 - 339.112.2 - 339.311.2

334.151.29

BULLETIN...

Le patrimoine des Belges.

(In : *BULLETIN ECONOMIQUE ET FINANCIER, Bruxelles, 1, 1987 07, p.2-4.*)

BE 27H

BURANI, U.

Bilan de l'action communautaire dans le secteur bancaire.

(In : *REVUE DU MARCHE COMMUN, Paris, 307, 1987 05/06, p. 296-300.*)

FR 58

339.311.3 - 339.112.2 - 333.53

331.061.

BULLETIN...

Evolution de l'épargne en Belgique en 1986.

(In : *BULLETIN ECONOMIQUE ET FINANCIER, Bruxelles, 1, 1987 07, p. 6-11.*)

BE 27H

BUREAU DU PLAN.

Perspectives 1987-1991 de juillet 1987.

*Bruxelles, Bureau du Plan, 1987, 18 p.*

CAEYMAEX, J.

De eenpersoonsonderneming met beperkte aansprakelijkheid. Standpunt van de bankier.

(In : *ECONOMISCH EN SOCIAAL TIJDSCHRIFT, Antwerpen*, 3, 1987 06, p. 439-458.)

BE 64B

CLAEYS, U.

Recreatie, vakantie, toerisme... bedreigd?

(In : *DE GIDS OP MAATSCHAPPELIJK GEBIED, Brussel*, 6-7, 1987 06/07, p. 529-541.)

BE 71

333.633.0 - 339.312.3 - 338.43  
338.043.

331.12 - 338.046.2

CALLENS, J.

De innovatievennootschap : een onvoldoende gekende vennootschapsvorm.

(In : *WEST-VLAANDEREN WERKT, Brugge*, 3, 1987 05/06, p. 123-127.)

BE 188

COMMISSION INTERNATIONALE D'HISTOIRE DES MOUVEMENTS SOCIAUX & STRUCTURES SOCIALES.

Kurgan-Van Hentenryk, G. : La petite entreprise de la fin de l'ancien régime à nos jours. (In : *Petite entreprise et croissance industrielle dans le monde aux XIX<sup>e</sup> et XX<sup>e</sup> siècles*)

*Paris, Edit. du Centre National de la Recherche Scientifique, 1981, 189-220 p.*

339.4 - 339.238.

336.201. - 336.220. - 336.210.  
336.50 - 334.151.3

CATOIRE, C.A.

La « risk society ».

(In : *PROGRES, Bruxelles*, 107, 1987 03/04, p. 7-8.)

BE 126A

COMMUNAUTES EUROPEENNES.

Inventaire des impôts - 1985 - perçus dans les Etats membres des Communautés Européennes au profit de l'Etat et des collectivités locales (Länder, départements, régions, districts, provinces, communes).

*Luxembourg, Office des Publications officielles des C.E., 1986, XXX + 643 p.*

332.834.

338.40

CAUWELS, E.

In de marge van het pensioensparen.

(In : *BULLETIN DES ASSURANCES - DE VERZEKERING, Bruxelles/Brussel*, 1, 1987 06, p. 26-33.)

BE 532

COMPETITIVE...

Some aspects of industrial policy in Belgium. (In : *A competitive future for Europe?*)

*London, Croom Helm, 1987, 191-212 p.*



## CONSEIL CENTRAL DE L'ECONOMIE.

Notes mensuelles sur la situation économique.

(In : *NOTES MENSUELLES SUR LA SITUATION ECONOMIQUE - CONSEIL CENTRAL DE L'ECONOMIE, Bruxelles, 6, 1987 06, p. 1-36.*)

BE 36A

332.242. - 658.323. - 658.325.

## COOLS, M.

La participation des travailleurs aux profits de l'entreprise.

(In : *PROGRES, Bruxelles, 107, 1987 03/04, p. 1-6.*)

BE 126A

336.201. - 336.214. - 336.212.10

## COUMANS, W.

La réforme fiscale de l'Oncle Sam en Belgique?

(In : *REVUE POLITIQUE - NOUVELLE SERIE, Bruxelles, 2, 1987 03/04, p. 19-36.*)

BE 149B

338.76 - 330.3

## CRABBE, P.

Comobel, un modèle macro-économique pour le secteur de la construction.

(In : *APERÇU ECONOMIQUE TRIMESTRIEL-MINISTRE DES AFFAIRES ECONOMIQUES, Bruxelles, 2, 1987 06, p. 69-75.*)

BE 98EF

## DAERDEN, M.

Introduction à l'étude des sociétés ; aspects juridiques, comptables, financiers et fiscaux.

*Bruxelles, Edit. Labor, 1987, 523 p.*

348.51 - 333.451.6

## DASSESE, M.

Le traitement fiscal des fluctuations de change.

(In : *REVUE GENERALE DE FISCALITE, Bruxelles, 6-7, 1987 06, p. 137-145.*)

BE 158FB

332.87 - 334.151.53

## DEBUNNE, G.

Les syndicats et l'Europe ; passé et devenir.

*Bruxelles, Edit. Labor, 1987, 229 p.*

336.212.4 - 336.201.

## DEFEYT, P. &amp; REMAN, P.

L'impôt des personnes physiques en Belgique.

(In : *COURRIER HEBDOMADAIRE - C.R.I.S.P., Bruxelles, 1161-62, 1987, p. 1-63.*)

BE 28E

DEIMEZIS, N.

A projection of the input-output tables of the Belgian economy.

(In : *CAHIERS ECONOMIQUES DE BRUXELLES, Bruxelles, 114, 1987 04/06, p. 421-448.*)

BE 44E

DENOEL, E.

Measuring a tax-specific term structure of interest rates in the market for Belgian government bonds.

(In : *REVUE DE LA BANQUE - BANK- EN FINANCIERWEZEN, Bruxelles/Brussel, 6, 1987 06/07, p. 15-22.*)

BE 134

334.151.20

332.834.

de LA GENIERE, R.

Union monétaire européenne.

(In : *REVUE DU MARCHE COMMUN, Paris, 307, 1987 05/06, p. 301-304.*)

FR 58

DENOEL, E.

Régime d'épargne du troisième âge ou d'épargne-pension (assurance-épargne).

(In : *BULLETIN DES ASSURANCES - DE VERZEKERING, Bruxelles/Brussel, 1, 1987 06, p. 7-25.*)

BE 532

333.820. - 336.61 - 336.451.  
336.311.1 - 333.605.

332.71 - 332.72 - 332.225.  
339.12 - 338.43

DEMOPOULOS, G.D. et al.

Monetary policy and central-bank financing of government budget deficits : a cross-country comparison.

(In : *EUROPEAN ECONOMIC REVIEW, Amsterdam, 5, 1987 07, p. 1023-1050.*)

NL 14

DESCHAMPS, L. et al.

Technisch rapport over de postenquête « dagtaak van de vrouw in Vlaanderen ».

(Studiecentrum voor Economisch en Sociaal Onderzoek, Rapport, 87/209.)

Antwerpen, *SESO van de Universitaire Faculteiten St.-Ignatius, 1987, 77 p.*

331.161.0 - 331.161.2

332.810. - 658.331. - 349.1

DEMOULIN, B.

Les finances d'un pays d'Etats aux marches de l'empire, la principauté de Liège (1688-1728). (Collection Histoire, 68.)

Bruxelles, *Crédit Communal, 1986, 248 p.*

DESCHEPPER, M.

Loi du 17 mars 1987 : feu vert pour une plus grande flexibilité dans l'organisation du temps de travail.

(In : *CHRONIQUES DE DROIT SOCIAL-SOCIAALRECHTELIJKE KRONIEKEN, Bruxelles/Brussel, 7, 1987 07, p. 201-209.*)

BE 541

## DRESDNER...

Les huit ans du SME : résultats et problèmes.

(In : *DRESDNER BANK - REVUE TRIMESTRIELLE ECONOMIQUE*, Francfort/Main, 94, 1987 08, p. 1-5.)

DE 5

## ECONOMIE...

Beroepsbevolking en tewerkstellingsstructuur in Limburg tijdens de periode 1970-1981.

(In : *ECONOMIE IN LIMBURG - G.O.M.*, Hasselt, 2, 1987 04/06, p. 21-32.)

BE 93

336.208. - 343.35 - 335.5

338.43 - 339.12

## ECONOMIE...

L'économie informelle. Fraude fiscale, travail au noir et autres activités non déclarées. (Communications tenues au 7<sup>e</sup> Congrès des Economistes belges de Langue française à Charleroi les 15 et 16 janvier 1987.)

Bruxelles, Edit. Labor, 1987, 188 p.

## ECONOMIE...

Evolutie 1980-1984 van het geografisch produkt in Limburg.

(In : *ECONOMIE IN LIMBURG - G.O.M.*, Hasselt, 2, 1987 04/06, p. 33-39.)

BE 93

338.43 - 339.112.12

333.846.0 - 333.846.5 - 331.062.

## ECONOMIE...

De huisvestingsbehoeften in Limburg 1985-1995.

(In : *ECONOMIE IN LIMBURG - G.O.M.*, Hasselt, 2, 1987 04/06, p. 5-12.)

BE 93

## FECHER, F.

Politique d'austérité et récession économique. Incidence sur la distribution du revenu des Belges de 1980 à 1984.

(In : *CAHIERS ECONOMIQUES DE BRUXELLES*, Bruxelles, 114, 1987 04/06, p. 397-420.)

BE 44E

338.43 - 332.691.

336.020. - 336.030. - 336.024.  
368.40 - 336.00

## ECONOMIE...

Recente evolutie van de tewerkstelling in Limburg.

(In : *ECONOMIE IN LIMBURG - G.O.M.*, Hasselt, 2, 1987 04/06, p. 13-20.)

BE 93

## FRANK, M.

A la recherche des déterminants des dépenses et des recettes publiques en Belgique, ainsi que de leur déséquilibre (1955-1980).

(In : *BULLETIN DE DOCUMENTATION - MINISTERE DES FINANCES*, Bruxelles, 6, 1987 06, p. 5-113.)

BE 99

333.139.2 - 333.139.1 - 333.139.0  
347.734.

338.012. - 338.753.0 - 338.43

FRIESEN, C.M.

International bank supervision.

London, *Euromoney Publications*, 1986, XI + 124 p.

HAUBERT, B.

Politique énergétique et pouvoir régional ; le cas de la Wallonie.

Bruxelles, *Bruylant*, 1987, 198 p.

347.751.0

339.4 - 336.311.2 - 336.311.1

GLANSDORFF, F. et al.

La vente. (Rapports présentés au recyclage que la conférence du Jeune Barreau a organisé les 26 et 27 mars 1987.)

Bruxelles, *Edit. du Jeune Barreau*, 1987, 370 p.

HEYNDELS, B. & VUCHELEN, J.

De valutasamenstelling van de Belgische korte termijn buitenlandse schuld.

(In : *CAHIERS ECONOMIQUES DE BRUXELLES*, Bruxelles, 114, 1987 04/06, p. 375-395.)

BE 44E

368.45 - 336.200.

336.834. - 336.837.

GOBLET, P. & VAN ROMPUY, H.

Sécurité sociale et fiscalité : à la recherche de l'unité perdue.

(In : *REVUE POLITIQUE - NOUVELLE SERIE*, Bruxelles, 2, 1987 03/04, p. 5-17.)

BE 149B

INFORMATIONS...

Une table ronde sur les aides et incitants aux nouveaux entrepreneurs.

(In : *INFORMATIONS - INSTITUT ECONOMIQUE ET SOCIAL DES CLASSES MOYENNES*, Bruxelles, 5, 1987 05, p. 41-46.)

BE 86BF

334.151.25 - 334.151.27 - 333.600.

336.201. - 336.212.0 - 336.212.11

GUIMBRETIERE, P.

L'Ecu et les transactions sur le marché international.

(In : *EUREPARGNE - REVUE ECONOMIQUE ET FINANCIERE EUROPEENNE*, Luxembourg, 9, 1987 06, p. 20-23.)

LU 4

INSTITUT DE L'ENTREPRISE.

La fiscalité ; un problème pour 10.000.000 de Belges;

Bruxelles, *Institut de l'Entreprise*, 1987, 55 p.

JAGER, H. & DE JONG, E.

The exchange-rate mechanism of the EMS and the ECU as a reserve asset : an impending incompatibility.

(In : *EUROPEAN ECONOMIC REVIEW*, Amsterdam, 5, 1987 07, p. 1071-1091.)

NL 14

MATTHES, H.

Toughest test for the EMS.

(In : *EUROPEAN AFFAIRS*, Amsterdam, 2, 1987 04/06, p. 52-63.)

NL 27

368.40

339.231.

LAMBERT, P.

La sécurité sociale aux frais de la duchesse.

(In : *BULLETIN DE LA FONDATION ANDRE RENARD*, Liège, 164, 1987 03/04, p. 19-47.)

BE 17

MINISTERE DE L'AGRICULTURE.

Mottouille, A. : Estimation du revenu agricole en 1986.

(Publications de l'I.E.A., 485.)

Bruxelles, Institut Economique Agricole, 1987, 11 p.

659.

332.832.

LENTZEN, E.

La publicité.

(In : *COURRIER HEBDOMADAIRE - C.R.I.S.P.*, Bruxelles, 1158/59, 1987, p. 3-52.)

BE 28E

MINISTERE DE L'EMPLOI ET DU TRAVAIL.

La prépension conventionnelle.

Bruxelles, Ministère de l'Emploi et du Travail, 1987, 63 p.

334.151.1

332.630. - 332.632.0 - 332.632.2

336.831. - 336.834. - 338.046.2

349.1

MATTHES, H.

La coordination des politiques économiques dans les Communautés Européennes.

(In : *REVUE DU MARCHÉ COMMUN*, Paris, 307, 1987 05/06, p. 305-313.)

FR 58

MINISTERE DE LA REGION WALLONNE.

Ce qu'il faut savoir sur les aides à l'emploi.

Bruxelles, Cabinet du Ministre de la Région Wallonne pour l'Emploi, 1987, 232 p.

MUELLER, D.C.

The growth of government : a public choice perspective.

(In : *STAFF PAPERS, Washington, 1, 1987 03, p. 115-149.*)

IMF 4

OOGHE, H. et al.

Onverenigbaarheden van de belangrijkste fiscale en directe subsidies.

(In : *BALANS - NIEUWSBRIEF VOOR ACCOUNTANCY EN FINANCIËEL MANAGEMENT, Kalmthout, 120, 1987 08 15, p. 1-33.*)

BE 710

338.753.2

NATIONAL UTILITY SERVICE.

Comparaison internationale des prix de l'électricité au 1<sup>er</sup> avril 1986 et 1987.

*Bruxelles, National Utility Service, 1986-1987, s. p.*

352. - 332.632.0 - 332.630.

ORGANISATION DE COOPERATION ET DE DEVELOPPEMENT ECONOMIQUES.

De nouveaux rôles pour les autorités locales.

*Paris, O.C.D.E., 1987, 75 p.*

332.691. - 307.21

OFFICE NATIONAL DE L'EMPLOI.

Les flux du chômage en Belgique, 1981-1985. (Etudes Economiques et Sociales.)

*Bruxelles, ONEM, 1987, 65 p.*

339.235. - 339.234. - 349.1

ORIENTATIONS...

La rémunération en droit du travail.

(In : *ORIENTATIONS, Bruxelles, 6-7, 1987 06, p. 157-172.*)

BE 772

336.834. - 336.830. - 338.43

OOGHE, H. et al.

Overheidsmaatregelen ter stimulering van risicokapitaal van startende en innovatieve ondernemingen.

(In : *ECONOMISCH EN SOCIAAL TIJDSCHRIFT, Antwerpen, 3, 1987 06, p. 327-359.*)

BE 64B

333.741.0 - 333.602.

PARIBAS...

Le marché monétaire et le marché des capitaux en Belgique de 1970 à 1987. L'expansion l'emporte sur la modernisation.

(In : *PARIBAS - NOTES ECONOMIQUES, Bruxelles, 74, 1987 07, p. 2-25.*)

BE 64DF

332.71 - 332.72 - 332.225.  
339.12 - 338.43

PAUWELS, K. et al.

De thuiswerkende en de buitenshuiswerkende vrouw in Vlaanderen.

(Studiecentrum voor Economisch en Sociaal Onderzoek, Rapport, 87/210.)

*Antwerpen, SESO van de Universitaire Faculteiten St.-Ignatius, 1987, 69 p.*

339.231. - 339.232. - 339.233.

PONCELET, A.-M.

Evolution économique et financière des sociétés belges.

(In : *REVUE POLITIQUE - NOUVELLE SERIE, Bruxelles, 2, 1987 03/04, p. 59-72.*)

BE 149B

338.43

POLARIZED...

Quevit, M. : Economic competition, regional development and redistributions of power in the Belgian political system (1830-1974). (In : Polarized development and regional policies.)

(United Nations Research Institute for Social Development, Regional Planning, 11.)

*The Hague, Mouton Publishers, 1981, 357-377 p.*

347.70 - 339.324. - 380.3

PRICE...

Price information and public price controls, consumers and market performance. (Proceedings of the 4th European Workshop on Consumer Law, held in Brussels on May 23 and 24, 1985.)

(Droit et Consommation, 11.)

*Bruxelles, Story-Scientia, 1986, XII + 289 p.*

332.87 - 331.20

POLET, D.

Elections sociales : le bilan d'un quart de siècle.

(In : *FABRIMETAL - REVUE MENSUELLE, Bruxelles, 6, 1987 06, p. 11-15.*)

BE 69

347.725. - 347.728.3

RALET, O.

Les conventions d'actionnaires.

*Bruxelles, L. Dewincklear, 1987, 29 p.*

336.204.

POLLEFLIET, E.

Quelques simulations alternatives relatives a la diminution des pressions fiscale et parafiscale (1988-1990).

(In : *APERÇU ECONOMIQUE TRIMESTRIEL-MINISTÈRE DES AFFAIRES ECONOMIQUES, Bruxelles, 2, 1987 06, p. 79-116.*)

BE 98EF

336.201. - 336.204. - 336.208.  
336.210. - 336.212.0 - 336.212.2  
336.212.10 - 348.50

RAPPORT...

Rapport de la Commission Royale d'Harmonisation et de Simplification de la Fiscalité.

*Bruxelles, Ministère des Finances, 1987, 268 p.*

## RAPPORT...

Rapport sur l'impôt des sociétés. (Rapport déposé par le Groupe de travail « Réforme de la Fiscalité et de la Parafiscalité » Conseil Supérieur des Finances.)

*Bruxelles, Ministère des Finances, 1987, 121 p.*

## ROMUS, P.

Europe - Wallonie : trente ans d'intégration de la Région wallonne à l'économie européenne.

*(In : WALLONIE 87, Namur, 81, 1987 05/08, p. 181-196.)*

BE 186

336.201. - 336.220. - 336.225.  
348.50

331.30 - 331.061.

## RAPPORT...

Rapport sur la fiscalité indirecte. (Rapport déposé par le Groupe de travail « Réforme de la Fiscalité et de la Parafiscalité » Conseil Supérieur des Finances.)

*Bruxelles, Ministère des Finances, 1987, 72 p.*

## SAVAGE, R.

La conjoncture.

*(In : BULLETIN DE DOCUMENTATION - MINISTERE DES FINANCES, Bruxelles, 5, 1987 05, p. 467-489.)*

BE 99

334.151.25 - 334.151.27

332.10

## REFLETS...

Du dollar à l'Ecu, utopie ou potentialité?

*(In : REFLETS ET PERSPECTIVES DE LA VIE ECONOMIQUE, Bruxelles, 3-4, 1987 06, p. 149-304.)*

BE 131A

## SERROYEN, C.

De sectoriële onderhandelingen voor 1987-1988 : een voorlopige balans.

*(In : DE GIDS OP MAATSCHAPPELIJK GEBIED, Brussel, 6-7, 1987 06/07, p. 499-517.)*

BE 71

349.1 - 332.71

338.012. - 338.753.0

## REVUE...

Cent ans de droit social en Belgique. Le travail des femmes.

*(In : REVUE DU TRAVAIL, Bruxelles, 1-2, 1987 01/02, p. 1-32.)*

BE 153

## SERVICES DE PROGRAMMATION DE LA POLITIQUE SCIENTIFIQUE.

Les consommations d'énergie dans l'industrie ; évolution historique, modélisation et prévisions ; rapport de synthèse.

*Bruxelles, Services de Programmation de la Politique Scientifique, 1984, 74 p.*



338.012. - 338.753.0

332.810. - 332.811.

SERVICES DE PROGRAMMATION DE LA POLITIQUE SCIENTIFIQUE.

L'utilisation rationnelle de l'énergie dans le secteur domestique ; synthèse (septembre 1984).

*Bruxelles, Services de Programmation de la Politique Scientifique, 1984, III + 112 p.*

TOLLET, R. & VANDEWALLE, J.

L'emploi à temps partiel de 1973 à 1985. (Planning Papers.)

*Bruxelles, Bureau du Plan, 1987, 44 p.*

333.113. - 339.113.

SOCIETE BELGE D'INVESTISSEMENT INTERNATIONAL.

Société Belge d'Investissement International, société anonyme.

*Bruxelles, S.B.I., 1987, 12 p.*

333.432.8 - 333.400. - 334.151.25  
334.151.27

TRIFFIN, R.

Le S.M.I. (Système... Scandale ? Monétaire International) et le S.M.E. (Système Monétaire Européen).

*(In : REFLETS ET PERSPECTIVES DE LA VIE ECONOMIQUE, Bruxelles, 3-4, 1987 06, p. 273-298.)*

BE 131A

339.21 - 368.40

SOLIDARITE...

Solidarité en plus, pauvreté en moins. (Conférence de presse, Bruxelles, 7.7.1987.)

*Bruxelles, Mouvement Ouvrier Chrétien, 1987, 16 p.*

333.110. - 333.80 - 333.820. - 336.41  
336.50 - 336.53 - 336.61  
321.68 - 342.55 - 352.

VANDERVEEREN, C. et al.

De economische monetaire unie in de Belgische staatshervorming; juridische en economische aspecten.

(Recht en Economie.)

*Antwerpen, Maklu Uitg., 1987, 250 p.*

334.151.21

TARASCON, J.M. & de EULATE, C.P.

El Fondo Europeo de Cooperacion Monetaria.

*(In : BOLETIN ECONOMICO - BANCO DE ESPANA, Madrid, 1987 06, p. 36-41.)*

ES 9

330.00 - 333.820. - 336.61  
333.825. - 332.630.

VANDEWALLE, G.

Vijftig jaar theorie over economisch beleid.

*(In : SOCIALISTISCHE STANDPUNTEN, Brussel, 2, 1987 03/04, p. 41-48.)*

BE 155D

331.061.

332.244. - 332.814.

VANHOVE, N.

Prognoses voor de Belgische economie : een vergelijkende studie en evaluatie.

(In : *BULLETIN DE L'I.R.E.S., Louvain-la-Neuve, 117, 1987 06, p. 1-34.*)

BE 33Z

VERHEYDEN, L.R.A.

50 jaar betaalde vakantie.

(In : *WEST-VLAANDEREN WERKT, Brugge, 3, 1987 05/06, p. 118-121.*)

BE 188

347.771. - 343.533. - 334.154.34

339.113.

VAN REEPINGHEN, B.  
& DE BRABANTER, M.

Les brevets d'invention. La loi belge du 28 mars 1984 ; le règlement du 23 juillet 1984 de la Commission CEE relatif à l'exemption de certains accords de licences de brevets.

*Bruxelles, Larcier, 1987, X + 435 p.*

VINCENT, A. & LENTZEN, E.

Les investissements belges aux Etats-Unis.

(In : *COURRIER HEBDOMADAIRE - C.R.I.S.P., Bruxelles, 1160, 1987, p. 3-47.*)

BE 28E

338.8 - 331.04

331.150. - 334.151.25 - 334.151.27

VAN ROMPUY, P.

Voorwaarden voor een nieuwe groeidynamiek in België.

(In : *ECONOMISCH EN SOCIAAL TIJDSCHRIFT, Antwerpen, 3, 1987 06, p. 423-437.*)

BE 64B

VISSOL, T.

De l'Ecu soleil à l'Ecu européen : histoire et technique.

(In : *REFLETS ET PERSPECTIVES DE LA VIE ECONOMIQUE, Bruxelles, 3-4, 1987 06, p. 153-173.*)

BE 131A

338.753.3 - 338.753.2

338.6

VERBRUGGEN, A. & VANLOMMEL, G.

Een scenario van uittreding uit de nucleaire elektriciteitsproductie in België.

(Studiecentrum voor Economisch en Sociaal Onderzoek, Rapport, 87/207.)

*Antwerpen, SESO van de Universitaire Faculteiten St.-Ignatius, 1987, III + 67 p.*

VOORUITGANG...

Wetenschapsbeleid en de inhaalbeweging voor onderzoek en ontwikkeling.

(In : *VOORUITGANG, Brussel, 82, 1987 03/04, p. 7-10.*)

BE 126B

336.207.

332.223. - 332.220.

VUCHELEN, J.

De economie van de fiskale aftrekken.  
(Cemspaper, 218.)

*Brussel, Centrum voor Econometrie en Management Science, 1987, s. p.*

WATSON, L.I.M.

La rémunération participative ; remarques au sujet du projet de loi relative à la promotion des rémunérations variables.

*Bruxelles, Institut de l'Entreprise, 1987, 3 p.*

336.212.0

334.0 - 334.10 - 334.3

VUCHELEN, J.

Aspekten van het Belgisch inkomstenbelastingbeleid.  
(Cemspaper, 219.)

*Brussel, Centrum voor Econometrie en Management Science, 1987, s. p.*

WAUTERS, L.

De moeilijke dialoog tussen de VSA en Europa. Implicaties voor België.

*(In : ECONOMISCH EN SOCIAAL TIJDSCHRIFT, Antwerpen, 3, 1987 06, p. 461-476.)*

BE 64B

336.212.0

336.201. - 332.691.

VUCHELEN, J.

De druk van de personenbelasting.

*Brussel, Ludwig von Mises-Instituut, 1987, 22 p.*

WIBAUT, S.

Réforme fiscale et chômage : leçons tirées d'un modèle économétrique pour la Belgique.

*(In : RECHERCHES ECONOMIQUES DE LOUVAIN, Louvain-la-Neuve, 2, 1987 04/06, p. 147-155.)*

BE 34

330.548. - 321.2 - 336.01

334.151.25 - 333.151.

VUCHELEN, J. & VAN IMPE, W.

Privatisering in België : het logische en noodzakelijke verlengstuk van het huidig beleid.  
(LSC Dossier.)

*Brussel, Liberaal Studiecentrum, 1987, 40 + 9 p.*

WORLD...

The clearing and payment system for the private Ecu.

*(In : THE WORLD OF BANKING, Rolling Meadows (Illinois), 3, 1987 05/06, p. 7-9.)*

US 55

---

Prix de l'abonnement annuel	{ Belgique et Luxembourg : FB 400,— (à majorer de 6 p.c. de T.V.A. pour la Belgique). Autres pays européens : FB 650,—. Autres pays : voie normale : FB 650,— voie aérienne : FB 1.450,—
Prix du numéro séparé	{ Belgique et Luxembourg : FB 40,— (à majorer de 6 p.c. de T.V.A. pour la Belgique). Autres pays européens : FB 65,—. Autres pays : voie normale : FB 65,— voie aérienne : FB 145,—

Paiement par virement ou versement au compte 100-0123913-78 « V.A.P. - Recettes à ventiler - Service Documentation », ouvert dans nos livres, en précisant si l'on désire recevoir l'édition française ou néerlandaise.

---