



Tijdschrift

van de

Nationale Bank van België

LXII^e Jaargang
Deel I N^r 4 - April 1987

Versijnt maandelijks

INHOUD :

- 3 Synthetische curve van de voornaamste gegevens van de maandelijks conjunctuurtest van de Nationale Bank. Resultaten van de maand februari 1987.
- 1 Statistieken.
- 167 Economische wetgeving.
- 181 Literatuur in verband met de economische en financiële aangelegenheden die van belang zijn voor België.

De getekende artikels geven de opvattingen weer van de schrijver en zijn niet bindend voor de Bank.

De opvattingen uitgedrukt in de niet-getekende artikels dragen de goedkeuring weg van het Directiecomité van de Bank.

Overneming van uittreksels uit het *Tijdschrift* is toegestaan, op voorwaarde dat de bron wordt vermeld.

SYNTHETISCHE CURVE VAN DE VOORNAAMSTE GEGEVENS VAN DE MAANDELIJKE CONJUNCTUURTEST VAN DE NATIONALE BANK

RESULTATEN VAN DE MAAND FEBRUARI 1987
(juli 1974 - juni 1981 = 100)

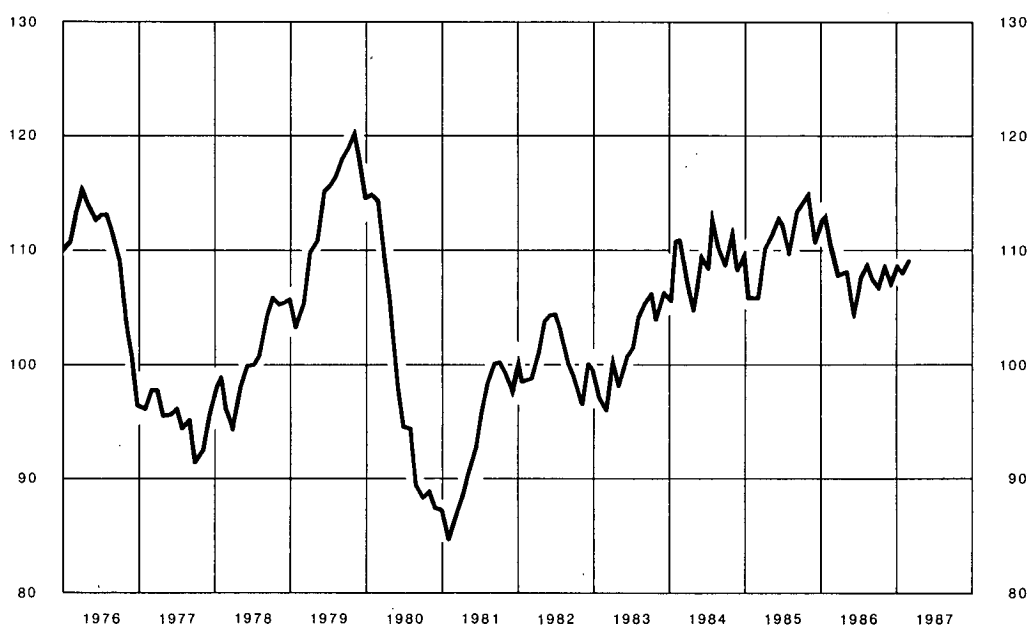

Commentaar

De getalwaarde van de synthetische curve is in februari met 1,19 punt gestegen en bereikt thans 109,18 punten. Hierdoor bereikt de curve het hoogste peil sedert februari 1986.

Die verbetering van de conjunctuur is vrijwel uitsluitend terug te vinden in de bouwnijverheid, waar alle indicatoren, en meer in het bijzonder die in verband met de toekomstverwachtingen, opwaarts gericht zijn. In de verwerkende nijverheid en in de handel onderging het conjunctuurklimaat nauwelijks enige wijziging.

STATISTIEKEN

ECONOMISCHE WETGEVING

LITERATUUR IN VERBAND MET
DE ECONOMISCHE EN FINANCIËLE PROBLEMEN
DIE VAN BELANG ZIJN VOOR BELGIE

STATISTIEKEN

INHOUD

	Nummers van de tabellen	Nummers van de tabellen
I. — Nationale rekeningen en conjunctuurtests.		
1. Verdeling van het nationaal produkt over de produktiefactoren	I - 1	
2. Bruto toegevoegde waarde, tegen marktprijzen, per activiteitsklasse	I - 2	
3. Besteding van het nationaal produkt :		
a) Ramingen in werkelijke prijzen	I - 3a	
b) Ramingen in prijzen van 1980	I - 3b	
4. Conjunctuurtests :		
a) Getalwaarde van de synthetische curven	I - 4a	
b) Verwerkende nijverheid :		
— getalwaarde van de synthetische curve en van haar componenten	I - 4b.1	
— brutoresultaten per sector	I - 4b.2	
— getalwaarde van de regionale synthetische curven en van hun componenten	I - 4b.3	
— brutoresultaten per gewest	I - 4b.4	
c) Bouwnijverheid :		
— getalwaarde van de synthetische curve en van haar componenten	I - 4c.1	
— brutoresultaten per sector	I - 4c.2	
d) Handel :		
— getalwaarde van de synthetische curve en van haar componenten	I - 4d	
5. Investerings in vaste kapitaalgoederen in de verwerkende nijverheid	I - 5	
II. — Bevolking, werkgelegenheid, werkloosheid.		
1. Bevolking, vraag naar en aanbod van arbeidsplaatsen	II - 1	
2. Werkloosheid en openstaande betrekkingen	II - 2	
III. — Landbouw en visserij.		
1. Landbouw	III - 1	
2. Zeevisserij	III - 2	
IV. — Nijverheid.		
1. Industriële produktie	IV - 1	
2. Produktie van de verwerkende industrie - Indeling naar de bedrijfstak	IV - 2	
3. Energie	IV - 3	
4. Metaal	IV - 4	
5. Bouwnijverheid	IV - 5	
6. Industriële produktie der E.E.G.-landen	IV - 6	
V. — Diensten.		
1. Vervoer :		
a) Activiteit van de N.M.B.S. en de SABENA	V - 1a	
b) Zeevaart	V - 1b	
c) Binnenscheepvaart	V - 1c	
2. Toerisme — Overnachtingen van toeristen in België	V - 2	
3. Binnenlandse handel :		
a) Verkoop van de detailhandel	V - 3a	
b) Verkoop op afbetaling	V - 3b	
4. Verrekenkamers :		
a) Aantal verrichtingen	V - 4a	
b) Bedrag van de verrichtingen	V - 4b	
VI. — Inkomens.		
1. Bezoldigingen van de werknemers	VI - 1	
2. Gemiddelde brutobezoldigingen van de werknemers in de nijverheid	VI - 2	
VII. — Prijsindexcijfers.		
1. Grondstoffen	VII - 1	
2. Groothandelsprijzen in België	VII - 2	
3. Consumptieprijzen in België :		
a) Indeling in 4 groepen	VII - 3a	
b) Indeling volgens het Bureau voor de Statistiek der Europese Gemeenschappen	VII - 3b	
VIII. — Buitenlandse handel van de B.L.E.U.		
1. Algemene tabel	VIII - 1	
2. Uitvoer naar de aard der produkten	VIII - 2	
3. Invoer naar het gebruik der produkten	VIII - 3	
4. a) Gemiddelde waarden per eenheid	VIII - 4a	
b) Volume	VIII - 4b	
5. Geografische spreiding	VIII - 5	
IX. — Betalingsbalans van de B.L.E.U.		
1-2-3. Balans op transactiebasis :		
— Jaarcijfers	IX - 1	
— Saldi per kwartaal	IX - 2	
— Ontvangsten en uitgaven per kwartaal	IX - 3	
4. Balans op kasbasis	IX - 4	
5. Verrichtingen met het buitenland, verrichtingen in buitenlandse valuta's van de ingezetenen met de Belgische en Luxemburgse banken en termijnvalutatransacties	IX - 5	
6. Voor de betaling van in- en uitvoer gebruikte valuta's	IX - 6	
X. — Valutamarkt.		
1. Officiële wisselkoersen vastgesteld door de in verrekenkamer te Brussel vergaderde bankiers :		
a) Jaarlijkse cijfers	X - 1a	
b) Driemaandelijkse en maandelijkse cijfers	X - 1b	
2. Bijzonder trekingsrecht	X - 2	
3. Markt van de U.S.-Dollar te Brussel	X - 3	
4. Europees Monetair Stelsel :		
a) Spilkoersen van de Ecu, bilaterale spilkoersen en koersen waarop interventie verplicht is gesteld	X - 4a	
b) Wisselkoers van de Ecu, agio of disagio van de verschillende munten t.o.v. de Belgische frank en afwijkingindicatoren	X - 4b	
c) Samenstelling en relatieve gewichten van de Ecu; afwijkingintervallen	X - 4c	
5. Effectieve wisselkoersen	X - 5	
XI. — Rijksfinanciën		
1. Ontvangsten en uitgaven van de Schatkist voortvloeiend uit de verrichtingen volgens begroting	XI - 1	
2. Kasresultaat van de Schatkist en financiering ervan	XI - 2	
3. Nettofinancieringsbehoeften van de Schatkist en hun dekking	XI - 3	
4. Belastingontvangsten (per kalenderjaar)	XI - 4	
5. Indeling van de belastingontvangsten	XI - 5	
XII. — Vorderingen en schulden in de Belgische economie.		
1. Uitstaande bedragen :		
a) op 31 december 1983	XII - 1a	
b) op 31 december 1984	XII - 1b	
2. Bewegingen van de vorderingen en schulden in 1984	XII - 2	
3. Uitstaande bedragen (totalen per sector) :		
a) op 31 december 1983	XII - 3a	
b) op 31 december 1984	XII - 3b	
4. Bewegingen van de vorderingen en schulden in 1984	XII - 4	
XIII. — Overwegend geldscheppende instellingen.		
1. Gezamenlijke balansen van de overwegend geldscheppende instellingen	XIII - 1	
2. De balansen van de Nationale Bank van België, de geldscheppende openbare instellingen en de depositobanken :		
a) Nationale Bank van België	XIII - 2a	
b) Geldscheppende openbare instellingen	XIII - 2b	
c) Depositobanken	XIII - 2c	
d) Totaal der overwegend geldscheppende instellingen	XIII - 2d	
3. Oorzaken van de veranderingen in de geldhoeveelheid bij de overwegend geldscheppende instellingen	XIII - 3	
4. Geldhoeveelheid :		
a) Bij de overwegend geldscheppende instellingen	XIII - 4a	
b) Totaal	XIII - 4b	
5. a) Netto buitenlands actief van de overwegend geldscheppende instellingen	XIII - 5a	
b) Netto goud- en deviezenreserves a contant en op termijn van de Nationale Bank van België	XIII - 5b	

- 6-7. Opgenomen bedragen van de discontokredieten, voorschotten en acceptkredieten bij hun oorsprong door de depositobanken verleend aan de bedrijven en particulieren en aan het buitenland :
- Zichtbare economische bestemming XIII - 6
 - Vorm en houderschap XIII - 7
8. Discontokredieten, voorschotten en acceptkredieten aan de bedrijven en particulieren en aan het buitenland bij hun oorsprong toegestaan door de overwegend geldscheppende instellingen en ondergebracht bij de Nationale Bank van België XIII - 8
9. Opgenomen bedragen van de discontokredieten, voorschotten en acceptkredieten, bij hun oorsprong door de overwegend geldscheppende instellingen verleend aan de bedrijven en particulieren en aan het buitenland XIII - 9
10. Balansen van de Nationale Bank van België XIII - 10
- Weekstaten van de Nationale Bank van België XIII - 10
11. Verrichtingen in postrekening XIII - 11
12. Algemene staat der banken XIII - 12
13. Gezamenlijke betalingen door middel van direct opeisbare bankdeposito's in Belgische franken en van tegoeden in postrekening XIII - 13

XIV. — Financiële instellingen andere dan overwegend geldscheppende.

4. Voornaamste activa en passiva van het Rentenfonds XIV - 4
5. Algemene Spaar- en Lijfrentekas :
- a) Spaarkas - Verrichtingen van de gezinnen XIV - 5a
 - b) Balansposten van de ASLK - Entiteit I XIV - 5b
 - c) Balansposten van de ASLK - Entiteit II XIV - 5c
6. Nationale Maatschappij voor Krediet aan de Nijverheid XIV - 6
7. Algemene staat der spaarbanken XIV - 7
8. Gemeentekrediet van België XIV - 8
9. Levensverzekeringsmaatschappijen XIV - 9

XV. — Financiële activa.

1. Financiële activa in het bezit van de overheid en van de bedrijven en particulieren XV - 1
2. Financiële activa in het bezit van de bedrijven en particulieren XV - 2
3. Financiële activa in het bezit van de bedrijven en particulieren. — Niet-monetaire activa voor ten hoogste een jaar :
- a) Veranderingen XV - 3a
 - b) Uitstaande bedragen bij de nationale financiële instellingen XV - 3b
4. Financiële activa in het bezit van de bedrijven en particulieren. Activa voor meer dan een jaar XV - 4
5. Financiële activa in het bezit van de bedrijven en particulieren. Activa in Belgische franken en buitenlandse valuta's bij de nationale financiële instellingen :
- a) Veranderingen XV - 5a
 - b) Uitstaande bedragen XV - 5b

XVI. — Uitgiften en schulden van de overheidssector.

1. Uitgiften in Belgische franken voor meer dan een jaar XVI - 1
2. Uitgiften voor meer dan een jaar van de overheidssector XVI - 2
3. Schuld van de Schatkist :
- a) Officiële stand van de Staatsschuld XVI - 3a
 - b) Veranderingen in de Staatsschuld die aanleiding hebben gegeven tot geldbewegingen XVI - 3b
4. Schulden in Belgische franken voor meer dan een jaar van de overheidssector :
- a) Indeling naar de debiteuren XVI - 4a
 - b) Indeling naar de houders XVI - 4b

XVII. — Effecten van de particuliere sector en kredieten aan de bedrijven en particulieren en aan het buitenland.

1. Beursbedrijvigheid : omzetten, koersen en rendementspercentages XVII - 1
2. Rendement van de vennootschappen op aandelen XVII - 2
4. Uitgiften van de vennootschappen — gegevens N.I.S. XVII - 4

5. Uitgiften van de vennootschappen — gegevens N.B.B. XVII - 5
6. Verplichtingen van de bedrijven en particulieren tegenover de Belgische financiële instellingen XVII - 6
7. Hypotheekinschrijvingen XVII - 7
8. Aanvragen van hypothecair krediet ingediend bij de belangrijkste Belgische financiële instellingen voor de financiering van de huisvesting XVII - 8
9. Disconto-, voorschotten- en acceptkredieten bij hun oorsprong verleend door de banken, de ASLK, de N.M.K.N. en de N.K.B.K. aan de bedrijven en particulieren en aan het buitenland. — Kredieten van een miljoen frank of meer waarvan de begunstigde :
- a) een Belgische ingezetene is (Indeling naar de economische sector waartoe de begunstigde behoort) XVII - 9a
 - b) een niet-ingezetene is (Indeling naar de geografische zone waar de begunstigde gevestigd is) XVII - 9b

XVIII. — Geldmarkt.

1. Daggeldmarkt XVIII - 1
2. Houderschap van het door de depositobanken gediscoteerde handelspapier en van de bankaccepten XVIII - 2
3. Herdiscontoplafonds en maandelijkse quota's van de voorschotten in rekening-courant bij de Nationale Bank van België XVIII - 3

XIX. — Disconto-, rente en rendementstarieven.

1. Nationale Bank van België :
- a) Officieel disconto- en voorschottentarif XIX - 1a
 - b) Speciale rentepercentages XIX - 1b
 - c) Gewogen gemiddelde rentevoet XIX - 1c
2. Rentevoeten van het Herdiscontering- en Waarborginstituut XIX - 2
3. Daggeldrente XIX - 3
4. Rentevoet van de schatkistcertificaten en van de certificaten van het Rentenfonds XIX - 4
5. Rentetarief voor deposito's in Belgische franken bij de banken XIX - 5
6. Rentetarieven door de Algemene Spaar- en Lijfrentekas toegepast op gewone spaarboekjes XIX - 6
7. Rendement van effecten met vast rendement op de Beurs te Brussel XIX - 7
8. Rentevoet van de kasbons en obligaties uitgegeven door de openbare kredietinstellingen XIX - 8

XX. — Buitenlandse circulatiebanken.

1. Discontovoet XX - 1
2. Banque de France XX - 2
3. Bank of England XX - 3
4. Federal Reserve Banks XX - 4
5. Nederlandsche Bank XX - 5
6. Banca d'Italia XX - 6
7. Deutsche Bundesbank XX - 7
8. Banque Nationale Suisse XX - 8
9. Banque des Règlements Internationaux XX - 9

GRAFIEKEN.

- B.N.P. berekend door ontleding van de bestedingen I - 3
- Conjunctuurtests I - 4
- Industriële produktie IV - 1
- Industriële produktie der landen van de Europese Economische Gemeenschap IV - 6
- Bezoldigingen van de werknemers - Gemiddeld brutoloon per gewerkt uur VI - 1
- Groothandelsprijzen in België VII - 2
- Consumptieprijzen in België VII-3a-b
- Buitenlandse handel van de B.L.E.U. VIII
- Belastingontvangsten per kalenderjaar XI - 4
- Oorzaken van de veranderingen in de geldhoeveelheid bij de overwegend geldscheppende instellingen XIII - 3
- Gebruiksfrequentie van de direct opeisbare bankdeposito's in Belgische franken en van de tegoeden in postrekening XIII-13
- Algemene Spaar- en Lijfrentekas — Deposito's : overschotten of tekorten van de stortingen t.o.v. de opvragingen XIV-5a
- Koers van de Belgische effecten op de contantmarkt XVII-1

VOORNAAMSTE GEBRUIKTE AFKORTINGEN

	ASLK	Algemene Spaar- en Lijfrentekas.
B.L.E.U.		Belgisch-Luxemburgse Economische Unie.
	B.P.C.	Bestuur der Postchecks.
	C.B.H.K.	Centraal Bureau voor Hypothecair Krediet.
E.E.G.		Europese Economische Gemeenschap.
E.F.M.S.		Europees Fonds voor Monetaire Samenwerking.
OESO		Organisatie voor Economische Samenwerking en Ontwikkeling.
	H.W.I.	Herdiscontering- en Waarborginstituut.
I.M.F.		Internationaal Monetair Fonds.
	IRES	Université Catholique de Louvain - Institut de Recherches Economiques.
	M.E.Z.	Ministerie van Economische Zaken.
	N.B.B.	Nationale Bank van België.
	N.I.L.K.	Nationaal Instituut voor Landbouwkrediet.
	N.I.S.	Nationaal Instituut voor de Statistiek.
	N.K.B.K.	Nationale Kas voor Beroepskrediet.
	N.M.B.S.	Nationale Maatschappij der Belgische Spoorwegen.
	N.M.H.	Nationale Maatschappij voor de Huisvesting.
	N.M.K.N.	Nationale Maatschappij voor Krediet aan de Nijverheid.
O.V.N.		Organisatie der Verenigde Naties.
	R.T.T.	Regie van Telegrafie en Telefonie.
	R.V.A.	Rijksdienst voor Arbeidsvoorziening.
	SABENA	Belgische Naamloze Vennootschap tot Exploitatie van het Luchtverkeer.

CONVENTIONELE TEKENS

—	het gegeven bestaat niet of is niet van toepassing.
.	niet beschikbaar gegeven.
%	procent.
*	voorlopig of raming.
!	verbeterd.
0 } 0,0 }	nihil of minder dan de helft van de laatst weerhouden eenheid.
p.m.	pro memorie.

VLUGGE MEDEDELING VAN DE GEGEVENS

De abonnees kunnen desgewenst de « Synthetische curve van de voornaamste gegevens van de maandelijks conjunctuurtest van de Nationale Bank » en de gegevens vermeld in de tabellen I-4a, VI-1, IX-2 en 4, X-1b en 5, XIII-3, 4a en b, 5a en 13, XV-1 tot 5, XVII-6, XVIII-1, 2, 3 en XIX-1a, b, c en 3 verkrijgen zodra zij opgesteld zijn. De aanvragen dienen te worden gericht aan de Nationale Bank van België, Dienst Documentatie, de Berlaimontlaan 5, B - 1000 Brussel. Hierbij dient te worden vermeld welke tabellen de abonnee wenst te ontvangen.

BELGISCHE ECONOMISCHE STATISTIEKEN

De Bank heeft verzamelingen statistische reeksen uitgegeven in verband met de Belgische economie tijdens de periodes 1919 tot 1928, 1929 tot 1940, 1941 tot 1950, 1950 tot 1960, 1960 tot 1970 en 1970 tot 1980. Daarmee wil zij allen behulpzaam zijn die belang stellen in economische studies op middellange en lange termijn. Zij heeft getracht statistische reeksen te publiceren die over een lange periode vergelijkbaar zijn. Technische noten verduidelijken de betekenis van de cijfers.

De verzamelingen zijn verkrijgbaar door storting of overschrijving op rekening 100-0123913-78 - « T.B.W. - Te factureren leveringen - Publikaties van de Dienst Documentatie » van de hieronder vastgestelde bedragen (eventueel plus 6 pct. B.T.W. voor België) met vermelding van de gewenste verzameling.

	België en het Groothertogdom Luxemburg	Buitenland (gewone post)
1919-1928 (enkel beschikbaar in het Frans)	fr. 100	fr. 100
1929-1940	fr. 250	fr. 250
1941-1950	fr. 400	fr. 450
1950-1960	fr. 500	fr. 600
1960-1970	fr. 1.000	fr. 1.100
1970-1980	fr. 2.000	fr. 2.600*

* Luchtpost fr. 3.000.

De aanvragen om inlichtingen kunnen worden gericht aan de Nationale Bank van België, Dienst Documentatie, de Berlaimontlaan 5, B - 1000 Brussel.

I. — NATIONALE REKENINGEN EN CONJUNCTUURTESTS

1. — VERDELING VAN HET NATIONAAL PRODUKT OVER DE PRODUKTIEFACTOREN

(Ramingen in werkelijke prijzen)

(Miljarden franken)

Bron : N.I.S.

	1978	1979	1980	1981	1982	1983	1984	1985
A. Inkomen uit bezoldigde arbeid¹ :								
1. Wedden en lonen van werknemers onderworpen aan de Sociale Zekerheid ..	986,7	1.060,6	1.145,0	1.191,0	1.242,0	1.265,4	1.333,8	1.388,4
2. Wedden en lonen van werknemers onderworpen aan sommige bepalingen van de Sociale Zekerheid	46,4	49,9	53,9	55,8	59,0	61,0	62,9	64,5
3. Werkgeversbijdragen Sociale Zekerheid	246,5	264,5	286,2	289,1	292,2	319,2	353,5	379,4
4. Werknemers niet onderworpen aan de Sociale Zekerheid	426,3	464,9	513,4	566,7	605,7	617,8	658,9	691,8
5. Aanvullingen en correcties	64,4	69,7	74,4	79,2	94,1	109,0	118,3	127,8
Statistische aanpassing	7,5	- 9,5	0,1	- 25,9	4,7	30,2	8,2	12,9
Totaal ...	1.777,8	1.900,1	2.073,0	2.155,9	2.297,7	2.402,6	2.535,6	2.664,8
B. Ondernemersinkomen van zelfstandigen en van personenvennootschappen :								
1. Land-, tuin- en bosbouw ¹	50,7	46,4	48,8	57,2	64,1	74,5	74,1	72,2
2. Vrije beroepen ¹	95,1	101,7	104,2	112,9	118,5	127,7	138,3	148,0
3. Handelaars en ambachtlieden ¹	222,8	228,7	228,1	228,9	233,7	236,6	256,6	277,6
4. Inkomen der personenvennootschappen ²	14,6	15,5	14,9	14,2	17,3	20,8	25,5	31,6
Statistische aanpassing	1,6	- 1,9	...	- 4,9	0,8	5,8	1,6	2,5
Totaal ...	384,8	390,4	396,0	408,3	434,4	465,4	496,1	531,9
C. Inkomen uit vermogen toevoeiend aan particulieren¹ :								
1. Intresten	201,9	240,5	285,9	327,3	374,8	404,1	462,6	508,2
2. Huur (ontvangen of toegerekend)	73,8	78,5	85,0	98,9	108,7	125,4	143,0	156,9
3. Dividenden, tantièmes, giften	60,5	58,7	64,3	77,2	102,6	124,9	151,8	171,7
Totaal ...	336,2	377,7	435,2	503,4	586,1	654,4	757,4	836,8
D. Reserveringen van vennootschappen²	27,1	28,9	24,4	13,2	34,7	52,5	88,5	129,9
E. Directe belastingen der vennootschappen van alle juridische vormen	81,7	91,9	89,7	87,5	112,9	114,2	135,2	148,6
F. Inkomen uit vermogen en ondernemersinkomen toevoeiend aan de overheid :								
1. Toegerekende netto-huur	22,1	24,6	27,7	29,9	30,3	31,5	33,2	36,0
2. Intresten, dividenden, winsten	- 23,9	- 21,2	- 7,3	0,9	15,5	- 4,6	3,3	11,2
Totaal ...	- 1,8	3,4	20,4	30,8	45,8	26,9	36,5	47,2
G. Intresten van de overheidsschuld	- 136,7	- 164,6	- 211,5	- 289,1	- 367,2	- 395,4	- 448,7	- 509,3
Netto nationaal inkomen tegen factorkosten	2.469,1	2.627,8	2.827,2	2.910,0	3.144,4	3.320,6	3.600,6	3.849,9
H. Afschrijvingen	281,4	302,5	312,1	332,1	367,3	401,7	420,7	440,5
Bruto nationaal inkomen tegen factorkosten	2.750,5	2.930,3	3.139,3	3.242,1	3.511,7	3.722,3	4.021,3	4.290,4
I. Indirecte belastingen	363,9	387,7	412,1	435,8	476,0	509,7	529,5	557,4
J. Subsidies	- 46,8	- 55,8	- 50,3	- 55,4	- 53,6	- 59,3	- 67,7	- 71,0
Bruto nationaal produkt tegen marktprijzen	3.067,6	3.262,2	3.501,1	3.622,5	3.934,1	4.172,7	4.483,1	4.776,8

¹ Vóór belastingheffing.

² Na belastingheffing.

**I - 2. — BRUTO TOEGEVOEGDE WAARDE, TEGEN MARKTPRIJZEN,
PER ACTIVITEITSKLASSE**

(Ramingen in werkelijke prijzen)

(Miljarden franken)

Bron : N.I.S.

	1978	1979	1980	1981	1982	1983	1984	1985
1. Landbouw, bosbouw en visserij	78,6	75,6	79,4	88,6	97,7	110,6	113,1	115,4
2. Extractieve nijverheid	17,1	15,9	18,6	20,1	25,1	24,8	26,6	25,9
3. Verwerkende nijverheid :								
a) Voedingsmiddelen, dranken, tabak ...	147,0	151,1	157,4	164,6	188,7	201,4	215,6	229,5
b) Textiel	37,1	37,7	40,5	39,2	42,0	45,8	51,1	50,8
c) Kleding en schoeisel	23,1	23,4	22,7	22,9	25,7	23,8	24,2	25,4
d) Hout en meubelen	36,7	37,8	41,1	39,9	41,2	39,2	40,1	41,7
e) Papier, drukkerij, uitgeverij	39,9	44,8	45,0	44,3	50,4	52,2	56,4	55,0
f) Chemie en aanverwante activiteiten ..	82,6	101,5	100,0	90,0	112,1	120,8	133,0	139,0
g) Klei, ceramiek, glas, cement	36,5	36,7	39,1	33,4	36,3	37,6	41,4	38,0
h) IJzer, staal en non ferro-metalen	51,4	59,4	54,7	54,4	58,4	62,8	74,1	68,7
i) Metaalverwerkende nijverheid, scheeps- bouw	243,5	241,3	247,6	229,2	255,7	269,2	274,2	288,1
j) Overige nijverheid	108,0	116,0	122,6	121,6	132,8	146,2	158,6	166,9
<i>Totaal van rubriek 3 ..</i>	<i>805,8</i>	<i>849,7</i>	<i>870,7</i>	<i>839,5</i>	<i>943,3</i>	<i>999,0</i>	<i>1.068,7</i>	<i>1.103,1</i>
4. Bouwnijverheid	228,5	233,7	263,0	229,8	238,0	234,6	236,1	248,1
5. Elektriciteit, gas, water	93,5	105,8	109,6	120,7	121,2	147,9	163,0	188,7
6. Handel, bank- en verzekeringswezen, woongebouwen :								
a) Handel	571,5	612,8	669,7	701,2	782,0	855,9	888,1	969,4
b) Bank- en verzekeringswezen	135,2	150,7	160,7	194,5	221,2	213,4	249,5	278,9
c) Woongebouwen	136,1	150,2	168,4	193,3	212,5	234,2	257,9	277,9
<i>Totaal van de rubriek 6 ..</i>	<i>842,8</i>	<i>913,7</i>	<i>998,8</i>	<i>1.089,0</i>	<i>1.215,7</i>	<i>1.303,5</i>	<i>1.395,5</i>	<i>1.526,2</i>
7. Vervoer en verkeer	234,8	255,5	279,6	285,1	304,1	318,7	359,5	384,3
8. Diensten	838,4	903,7	983,7	1.062,2	1.139,0	1.200,1	1.274,3	1.349,7
9. Correctie voor investeringen met eigen ar- beidskrachten	4,0	4,3	5,1	4,8	5,5	5,5	6,1	6,6
10. Intermediair verbruik van toegerekende in- tresten i.v.m. kosteloze diensten van finan- ciële instellingen	- 45,1	- 48,6	- 45,1	- 53,3	- 61,7	- 62,7	- 72,1	- 78,1
11. Aftrekbare B.T.W. op investeringen	- 32,0	- 34,8	- 47,2	- 53,6	- 66,7	- 69,4	- 77,6	- 85,9
Statistische aanpassing	- 8,9	- 8,8	3,2	12,7	11,2	- 3,2	17,7	28,1
Bruto binnenlands produkt tegen marktprij- zen	3.057,5	3.265,7	3.519,4	3.645,6	3.972,4	4.209,4	4.510,9	4.812,1
12. Saldo van de factorinkomens ontvangen van en betaald aan het buitenland	10,1	- 3,5	- 18,3	- 23,1	- 38,3	- 36,7	- 27,8	- 35,3
Bruto nationaal produkt tegen marktprijzen	3.067,6	3.262,2	3.501,1	3.622,5	3.934,1	4.172,7	4.483,1	4.776,8

I - 3. — B.N.P. BEREKEND DOOR ONTLEDING VAN DE BESTEDINGEN

(Miljarden franken)

Bron : N.I.S.

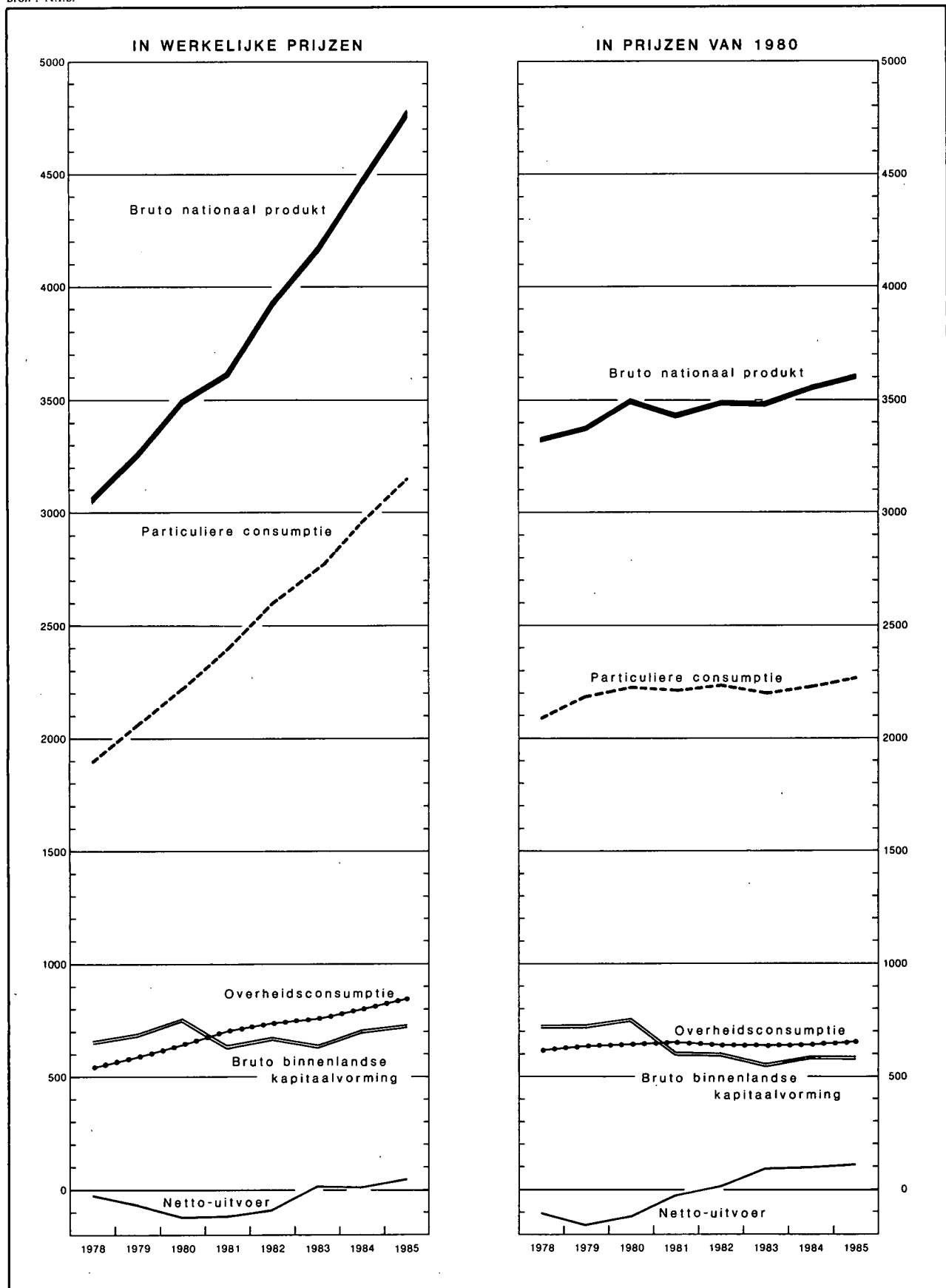

I - 3a. — BESTEDING VAN HET NATIONAAL PRODUKT

(Ramingen in werkelijke prijzen)

(Miljarden franken)

Bron : N.I.S.

	1978	1979	1980	1981	1982	1983	1984	1985
A. Particuliere consumptie :								
1. Voedingsmiddelen	365,4	379,8	399,7	411,4	469,5	514,1	557,9	585,1
2. Dranken	84,3	89,3	97,6	103,4	114,0	121,5	123,4	129,3
3. Tabakswaaren	31,9	34,4	35,4	37,6	45,1	49,2	53,4	54,4
4. Kleding en ander persoonlijk goed	147,5	160,7	183,2	186,2	209,9	215,8	220,5	232,9
5. Huur, taxes, water	187,2	205,4	228,1	258,8	285,3	313,5	341,1	366,1
6. Verwarming en verlichting	99,5	116,8	136,2	161,4	179,3	184,5	202,8	231,5
7. Duurzame huishoudartikelen	187,8	194,1	218,2	222,0	231,7	234,8	245,8	259,9
8. Onderhoud van de woning	82,1	88,2	94,8	100,2	107,8	115,3	122,1	127,8
9. Persoonlijke verzorging en hygiëne	202,7	215,6	229,7	252,0	278,4	304,9	325,2	345,4
10. Vervoer	212,1	233,4	254,7	274,5	300,7	327,0	350,9	372,5
11. Verkeer : P.T.T.	16,1	17,4	18,6	19,9	22,0	23,9	26,6	28,8
12. Vrijtijdsbesteding	164,6	178,2	195,7	208,9	231,7	250,8	270,7	286,6
13. Onderwijs en onderzoek	4,0	4,2	4,5	4,9	5,4	6,0	6,6	7,1
14. Financiële diensten	71,8	81,7	87,1	103,3	118,3	115,9	136,7	153,0
15. Diverse diensten	17,3	19,2	19,3	20,4	21,5	22,7	24,9	28,1
16. Persoonlijke uitgaven in het buitenland .	61,8	71,6	78,5	88,2	82,6	88,5	93,3	100,7
17. Minus : uitgaven van niet-ingezetenen in België	- 43,4	- 50,6	- 55,8	- 69,7	- 87,5	- 112,3	- 121,0	- 124,8
Statistische aanpassing	- 0,1	15,2	- 2,5	14,3	- 13,2	- 26,6	- 22,2	- 35,3
<i>Totaal ...</i>	<i>1.892,6</i>	<i>2.054,6</i>	<i>2.223,0</i>	<i>2.397,7</i>	<i>2.602,5</i>	<i>2.749,5</i>	<i>2.958,7</i>	<i>3.149,1</i>
B. Overheidsconsumptie :								
1. Bezoldigingen en pensioenen	391,8	426,5	471,3	517,8	549,3	559,1	589,0	622,3
2. Lopende aankopen van goederen en diensten	117,7	123,4	129,2	139,2	144,1	153,1	159,4	171,5
3. Toegerekende netto-huur van administratieve en onderwijsgebouwen van de openbare besturen	22,1	24,6	27,7	29,9	30,3	31,5	33,2	36,0
4. Betaalde huur	3,8	4,1	4,9	4,6	5,3	5,5	6,1	6,7
5. Toegerekende afschrijvingen van administratieve- en onderwijsgebouwen van de openbare besturen	5,7	6,4	7,2	7,8	7,9	8,2	8,6	9,3
6. Afschrijvingen meubilering en materieel .	2,8	3,1	3,3	3,5	3,7	3,9	4,2	4,5
<i>Totaal ...</i>	<i>543,9</i>	<i>588,1</i>	<i>643,6</i>	<i>702,8</i>	<i>740,6</i>	<i>761,3</i>	<i>800,5</i>	<i>850,3</i>
C. Bruto binnenlandse kapitaalvorming :								
1. Landbouw, bosbouw en visserij	17,2	16,0	15,3	14,1	15,3	16,1	17,4	18,1
2. Extractieve nijverheid	2,5	3,0	3,0	2,9	3,3	4,7	5,0	5,0
3. Verwerkende nijverheid	79,4	83,6	109,2	101,0	122,4	126,7	139,4	151,0
4. Bouwnijverheid	12,5	13,5	12,2	13,8	11,3	8,8	11,3	13,0
5. Elektriciteit, gas en water	39,8	41,9	39,6	39,0	42,2	40,9	45,5	50,4
6. Handel, bank- en verzekeringswezen	65,3	75,0	77,5	72,3	82,1	89,1	101,7	114,3
7. Woongebouwen	228,0	209,6	224,7	139,0	131,4	132,7	138,2	153,1
8. Vervoer en verkeer	73,6	75,2	86,3	101,2	103,1	96,6	101,8	96,8
9. Overheid en onderwijs	99,6	107,6	122,9	123,2	122,9	114,7	105,7	96,5
10. Andere diensten	29,0	36,1	37,6	37,7	37,3	39,7	43,5	46,3
11. Veranderingen der voorraden	8,4	19,9	29,2	- 6,1	7,7	- 21,3	1,1	- 7,7
Statistische aanpassing	5,1	- 0,8	3,8	- 3,4	- 6,2	- 5,3	- 8,2
<i>Totaal ...</i>	<i>655,3</i>	<i>686,5</i>	<i>756,7</i>	<i>641,9</i>	<i>675,6</i>	<i>642,5</i>	<i>705,3</i>	<i>728,6</i>
D. Netto-uitvoer van goederen en diensten :								
1. Factorinkomens ontvangen van het buitenland	114,1	134,4	211,9	350,7	405,2	326,5	387,1	465,6
2. Uitvoer van goederen en diensten	1.550,9	1.825,8	2.082,0	2.352,5	2.715,0	3.003,5	3.384,8	3.556,9
Totale uitvoer ...	1.665,0	1.960,2	2.293,9	2.703,2	3.120,2	3.330,0	3.771,9	4.022,5
3. Factorinkomens betaald aan het buitenland	104,0	137,9	230,2	373,8	443,5	363,2	414,9	500,9
4. Invoer van goederen en diensten	1.585,2	1.889,3	2.185,9	2.449,3	2.761,3	2.947,4	3.338,4	3.472,8
Totale invoer ...	1.689,2	2.027,2	2.416,1	2.823,1	3.204,8	3.310,6	3.753,3	3.973,7
Netto-uitvoer ...	- 24,2	- 67,0	- 122,2	- 119,9	- 84,6	19,4	18,6	48,8
Bruto nationaal produkt tegen marktprijzen	3.067,6	3.262,2	3.501,1	3.622,5	3.934,1	4.172,7	4.483,1	4.776,8

I - 3b. — BESTEDING VAN HET NATIONAAL PRODUKT

(Ramingen in prijzen van 1980 — Indexcijfers 1980 = 100)

Bron : N.I.S.

	1978	1979	1980	1981	1982	1983	1984	1985
A. Particuliere consumptie :								
1. Voedingsmiddelen	96	99	100	98	102	101	103	105
2. Dranken	91	94	100	96	98	97	95	95
3. Tabakswaren	96	100	100	98	105	102	103	97
4. Kleding en ander persoonlijk goed	88	91	100	98	104	100	97	96
5. Huur, taxes, water	93	97	100	104	106	108	110	113
6. Verwarming en verlichting	102	105	100	97	95	92	95	103
7. Duurzame huishoudartikelen	88	90	100	99	99	94	94	96
8. Onderhoud van de woning	97	99	100	100	102	101	101	100
9. Persoonlijke verzorging en hygiëne	96	98	100	104	106	108	108	109
10. Vervoer	98	102	100	98	98	98	100	101
11. Verkeer : P.T.T.	89	96	100	107	107	108	110	116
12. Vrijtijdsbesteding	92	96	100	101	107	107	108	107
13. Onderwijs en onderzoek	96	98	100	102	104	106	108	111
14. Financiële diensten	85	94	100	110	115	108	115	122
15. Diverse diensten	99	105	100	98	97	97	102	106
16. Persoonlijke uitgaven in het buitenland .	84	95	100	105	93	92	93	94
17. Minus : uitgaven van niet-ingezetenen in België	83	94	100	116	139	164	169	164
<i>Totaal ...</i>	94	98	100	100	101	99	100	102
B. Overheidsconsumptie :								
1. Bezoldigingen en pensioenen	95	98	100	102	101	101	103	103
2. Lopende aankopen van goederen en diensten	103	102	100	101	96	96	95	98
3. Toegerekende huur en afschrijvingen van administratieve en onderwijsgebouwen van de openbare besturen; betaalde huur; afschrijvingen op meubilering en materieel van de centrale overheid	91	95	100	97	92	89	88	91
<i>Totaal ...</i>	96	98	100	101	100	100	100	102
C. Bruto binnenlandse kapitaalvorming :								
1. Landbouw, bosbouw en visserij	119	107	100	88	90	89	92	92
2. Extractieve nijverheid	86	103	100	93	101	136	140	137
3. Verwerkende nijverheid	77	78	100	90	103	102	109	115
4. Bouwnijverheid	108	113	100	110	84	62	77	86
5. Elektriciteit, gas en water	110	110	100	93	94	89	95	101
6. Handel, bank- en verzekeringswezen	91	100	100	89	94	97	106	114
7. Woongebouwen	117	101	100	59	55	54	53	56
8. Vervoer en verkeer	90	90	100	111	104	93	95	88
9. Overheid (exclusief onderwijs)	89	92	100	88	80	69	63	53
10. Onderwijs	94	95	100	98	90	88	74	69
11. Andere diensten	85	101	100	94	87	88	94	95
<i>Totaal ...</i>	96	96	100	80	80	73	77	77
D. Netto-uitvoer van goederen en diensten :								
1. Factorinkomens ontvangen van het buitenland	59	66	100	158	170	129	145	166
2. Uitvoer van goederen en diensten	89	96	100	103	105	109	114	116
Totale uitvoer ...	86	93	100	108	111	111	116	121
3. Factorinkomens betaald aan het buitenland	49	62	100	155	171	132	143	165
4. Invoer van goederen en diensten	90	98	100	99	98	98	103	105
Totale invoer ...	86	95	100	104	105	101	107	110
Bruto nationaal produkt tegen marktprijzen	95	97	100	99	100	100	102	103

I - 4. CONJUNCTUURTESTS

Synthetische curven per bedrijfstak.

(juli 1974 - juni 1981 = 100)

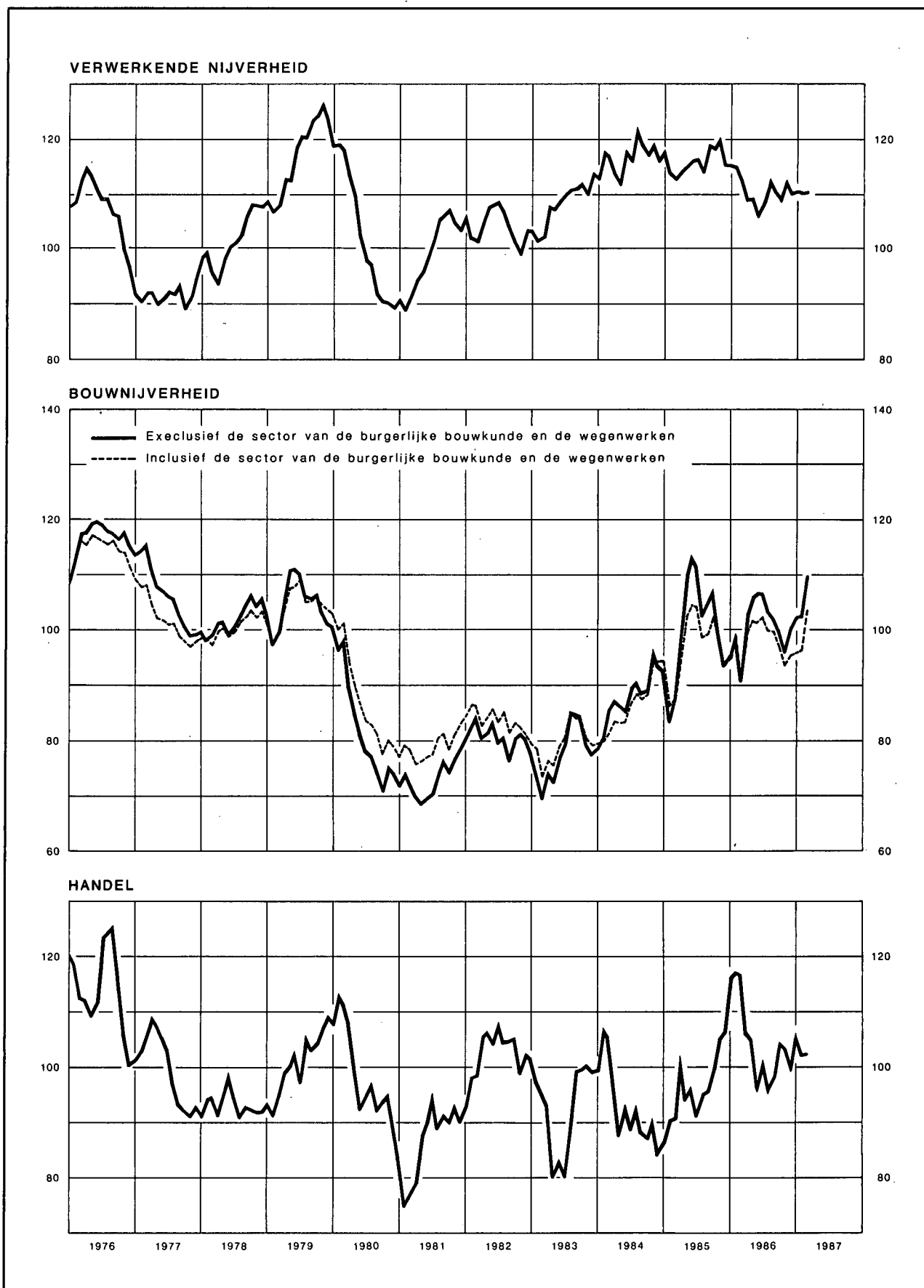

I - 4a. — CONJUNCTUURTESTS
 Getalwaarde van de synthetische curven
 (juli 1974 - juni 1981 = 100)

	Verwerkende nijverheid	Bouwnijverheid exclusief burgerlijke bouwkunde en wegenwerken	Handel ¹	Gezamenlijke curve	Bouwnijverheid inclusief burgerlijke bouwkunde en wegenwerken
Wegingscoëfficiënten	70	15	15	100	p.m.
1984 Februari	117,67	85,87	105,15	111,02	81,43
Maart	114,39	87,10	95,08	107,40	83,75
April	112,64	86,64	88,20	105,07	83,27
Mei	118,33	85,44	93,14	109,62	83,32
Juni	116,86	89,71	89,05	108,62	86,62
Juli	122,60	90,66	93,25	113,41	88,53
Augustus	119,64	88,52	88,27	110,27	87,74
September	117,87	88,99	87,52	108,99	88,32
Oktober	119,92	96,54	90,62	112,02	93,92
November	116,67	93,47	84,64	108,39	94,23
December	118,70	92,32	86,76	109,95	94,46
1985 Januari	114,16	83,36	90,56	106,00	86,28
Februari	113,16	87,51	90,85	105,97	87,52
Maart	114,30	98,74	102,03	110,13	95,34
April	115,34	109,87	94,56	111,40	102,29
Mei	116,42	113,12	96,88	112,99	104,76
Juni	116,82	111,50	91,59	112,24	104,13
Juli	114,82	102,97	95,10	110,08	98,78
Augustus	119,01	105,15	95,80	113,45	99,52
September	118,70	107,26	99,84	114,15	102,84
Oktober	120,49	99,94	105,03	115,09	98,31
November	115,75	93,32	106,72	111,03	93,04
December	115,71	94,93	116,12	112,65	94,01
1986 Januari	115,17	99,27	117,53	113,14	97,66
Februari	112,99	90,95	116,79	110,25	90,87
Maart	109,43	102,71	106,28	107,95	98,95
April	109,46	105,84	104,97	108,24	101,80
Mei	106,19	106,46	96,19	104,73	101,66
Juni	109,32	106,42	101,56	107,72	102,55
Juli	113,00	103,14	95,83	108,95	99,88
Augustus	110,82	102,03	98,70	107,68	99,53
September	109,46	100,23	104,21	107,29	96,99
Oktober	112,84	95,70	103,14	108,81	93,60
November	110,37	100,38	100,02	107,32	95,42
December	110,57	102,44	106,28	108,71	95,85
1987 Januari	110,36	102,68	102,26	107,99	96,24
Februari	110,47	109,95	102,39	109,18	103,68

¹ Synthese van de groothandel in elektrische huishoudtoestellen, textiel, personenwagens, schoenen, voeding en onderhoudsprodukten.

I - 4b.1 — VERWERKENDE NIJVERHEID

Getalwaarde van de synthetische curve en van haar componenten.

(juli 1974-juni 1981 = 100)

	Verloop			Beoordeling		Vooruitzichten		Gezamenlijk
	produktietempo	binnenlandse bestellingen	buitenlandse bestellingen	totale orderpositie	buitenlandse orderpositie	werkgelegenheid	vraag	
Wegingscoëfficiënten ..	21,5	15,1	14,7	9,8	8,3	18,4	12,2	100
1984 Februari	109,07	108,80	120,96	130,41	135,63	109,10	130,36	117,67
Maart	105,91	107,05	120,00	129,15	136,14	105,87	117,93	114,39
April	103,05	111,38	112,78	123,66	131,68	104,91	120,87	112,64
Mei	110,09	120,86	125,97	128,67	136,55	104,54	120,79	118,33
Juni	104,04	115,33	115,13	128,58	135,13	115,21	124,14	116,86
Juli	112,14	116,04	126,11	136,46	145,11	117,38	126,47	122,60
Augustus	109,61	119,08	118,61	133,37	139,52	113,85	123,51	119,64
September	112,41	115,54	113,49	123,90	137,50	111,18	127,66	117,87
Oktober	109,61	121,26	123,46	127,49	140,35	111,25	125,39	119,92
November	108,38	113,27	114,04	129,20	139,28	110,29	122,92	116,67
December	110,10	115,30	113,88	131,08	137,94	111,12	132,39	118,70
1985 Januari	103,33	109,63	115,65	132,63	131,66	109,29	117,75	114,16
Februari	104,92	111,18	112,47	119,35	134,05	108,89	118,29	113,16
Maart	101,88	120,02	117,08	131,37	134,36	105,19	112,32	114,30
April	109,08	120,64	120,21	123,62	139,04	103,48	109,25	115,34
Mei	106,99	116,76	121,50	122,79	131,66	109,18	121,98	116,42
Juni	110,13	119,97	115,42	127,01	133,00	108,88	119,29	116,82
Juli	110,11	115,57	111,03	126,77	133,54	105,62	118,46	114,82
Augustus	112,35	117,94	113,25	134,72	135,43	111,65	126,47	119,01
September	111,17	122,46	114,37	131,15	128,76	112,54	125,10	118,70
Oktober	110,74	120,35	117,99	145,73	137,13	113,64	119,74	120,49
November	107,99	105,88	112,60	136,32	131,86	112,30	123,18	115,75
December	107,07	106,36	109,49	137,30	137,08	110,83	125,57	115,71
1986 Januari	104,41	118,64	109,09	139,52	135,19	107,50	115,77	115,17
Februari	100,73	118,05	102,78	126,77	131,13	109,82	122,11	112,99
Maart	100,21	111,52	101,63	120,34	119,41	107,36	120,11	109,43
April	100,92	119,85	99,71	116,14	116,62	106,52	117,66	109,46
Mei	98,09	105,48	94,81	118,36	120,17	105,04	117,53	106,19
Juni	101,15	109,94	107,55	125,97	123,64	103,74	110,52	109,32
Juli	104,76	114,21	98,22	134,46	140,57	104,87	120,25	113,00
Augustus	105,61	104,64	103,51	130,10	136,75	97,03	124,25	110,82
September	106,17	109,84	102,15	123,95	125,90	99,43	116,00	109,46
Oktober	106,47	111,37	109,49	133,64	130,10	102,76	116,83	112,84
November	104,21	105,28	112,24	125,90	131,88	99,45	114,79	110,37
December	105,34	105,64	111,85	125,04	133,99	99,53	113,57	110,57
1987 Januari	98,49	106,68	108,74	119,76	137,58	106,71	117,29	110,36
Februari	101,78	111,98	106,66	128,34	136,31	103,62	107,10	110,47

I - 4b.2 — VERWERKENDE NIJVERHEID : BRUTORESULTATEN PER SECTOR

	A. Beoordeling van de totale orderpositie ¹					B. Beoordeling van de buitenlandse orderpositie ¹					C. Beoordeling van het peil van de voorraden afgewerkte produkten ¹				
	1986				1987	1986				1987	1986				1987
	Februari	2 ^e kwart.	3 ^e kwart.	4 ^e kwart.	Februari	Februari	2 ^e kwart.	3 ^e kwart.	4 ^e kwart.	Februari	Februari	2 ^e kwart.	3 ^e kwart.	4 ^e kwart.	Februari
Gezamenlijke nijverheid	- 24	- 28	- 24	- 26	- 23	- 28	- 34	- 28	- 28	- 25	+ 8	+ 8	+ 7	+ 6	+ 7
I. Gebruiksgoederen	- 9	- 18	- 10	- 12	- 17	- 10	- 20	- 5	- 5	- 9	+ 12	+ 8	+ 9	+ 8	+ 8
II. Investeringsgoederen	- 40	- 42	- 32	- 34	- 39	- 47	- 53	- 44	- 43	- 54	+ 5	+ 8	+ 7	+ 3	+ 12
III. Halffabrikaten	- 29	- 30	- 33	- 35	- 16	- 34	- 39	- 39	- 41	- 15	+ 9	+ 8	+ 9	+ 6	+ 5
Textielnijverheid	- 27	- 46	- 39	- 36	- 32	- 30	- 51	- 44	- 38	- 33	+ 14	+ 19	+ 25	+ 21	+ 22
waaronder : Wol	- 36	- 64	- 57	- 61	- 56	- 37	- 64	- 61	- 59	- 51	+ 10	+ 25	+ 25	+ 17	+ 7
Katoen	- 36	- 58	- 55	- 41	- 29	- 40	- 70	- 63	- 48	- 32	+ 14	+ 19	+ 35	+ 32	+ 39
Tricot- en kousennijverheid	- 10	- 33	- 16	- 32	- 19	- 5	- 40	+ 4	- 50	- 16	+ 12	+ 17	+ 28	+ 20	+ 20
Schoen- en kledingnijverheid	- 23	- 15	- 11	- 29	- 23	- 37	- 29	- 12	- 29	- 12	+ 3	+ 1	+ 7	+ 2	0
waaronder : Schoenen	- 33	- 54	- 59	- 43	- 77	- 91	- 62	- 90	- 71	- 99	+ 6	- 28	- 3	0	- 53
Kleding	- 21	- 7	- 1	- 26	- 12	- 33	- 26	- 7	- 25	- 5	+ 3	+ 5	+ 9	+ 2	+ 11
Houtindustrie, fabricatie van houten meubelen	- 23	- 26	- 25	- 17	- 15	- 27	- 36	- 42	- 23	- 18	+ 18	+ 25	+ 12	+ 15	+ 13
waaronder : Hout	- 12	- 18	- 10	- 17	- 7	- 19	- 33	- 33	- 22	- 10	- 11	+ 16	- 4	0	+ 1
Houten meubelen	- 32	- 32	- 35	- 18	- 21	- 32	- 38	- 46	- 24	- 24	+ 39	+ 30	+ 23	+ 25	+ 23
Papier en karton	- 35	- 12	- 14	- 22	- 5	- 33	- 35	- 26	- 21	+ 12	+ 8	- 2	+ 4	+ 20	- 7
waaronder : Papier- en kartonfabricage	- 67	- 24	- 24	- 26	+ 21	- 44	- 46	- 32	- 24	+ 26	+ 28	+ 6	+ 16	+ 28	- 18
Papier- en kartonverwerking	- 12	- 3	- 6	- 20	- 25	- 6	- 2	- 11	- 13	- 25	- 7	- 9	- 4	+ 14	+ 1
Ledernijverheid	- 79	- 81	- 77	- 74	- 74	- 86	- 88	- 82	- 82	- 81	+ 51	+ 21	+ 24	+ 2	+ 6
Plasticverwerkende industrie	- 30	- 29	- 15	- 15	- 1	- 30	- 22	- 4	- 12	- 9	+ 7	0	+ 1	- 25	- 13
Aardolie-industrie		+ 75	+ 31	0	0	- 20	+ 75	+ 15	- 15	+ 40	- 40	- 29	0	0	0
Vervaardiging en eerste verwerking van metalen	- 42	- 44	- 45	- 48	- 14	- 45	- 49	- 49	- 52	- 16	+ 13	+ 9	+ 3	- 3	- 12
waaronder : Ferrometalen	- 33	- 42	- 46	- 49	- 12	- 46	- 52	- 54	- 60	- 20	+ 1	+ 4	- 4	- 9	- 18
Non-ferrometalen	- 87	- 54	- 40	- 40	- 22	- 44	- 32	- 20	- 14	+ 4	+ 44	+ 20	+ 19	+ 10	+ 4
Vervaardiging van steen, cement, glas e.a.	- 36	- 25	- 7	+ 4	+ 8	- 24	- 45	- 16	- 1	- 24	+ 9	+ 7	+ 5	+ 1	+ 4
waaronder : Bouwmaterialen, ceramiek voor bouw en nijverheid, vlakglas	- 39	- 23	- 7	+ 6	+ 8	- 23	- 50	- 15	+ 3	- 23	+ 3	+ 4	0	- 4	+ 3
Chemische industrie	+ 4	0	- 5	- 1	+ 7	+ 5	- 1	- 2	+ 1	+ 7	+ 5	0	+ 3	+ 2	+ 4
Vervaardiging van kunstmatige en synthetische vezels ..	+ 19	+ 8	- 62	- 83	- 25	+ 15	0	- 46	- 89	- 19	+ 33	+ 15	+ 53	+ 52	+ 80
Vervaardiging van produkten uit metaal	- 21	- 31	- 33	- 42	- 58	- 31	- 16	- 27	- 41	- 50	- 5	+ 1	0	+ 5	+ 25
Machinebouw	- 32	- 39	- 40	- 46	- 51	- 40	- 44	- 42	- 41	- 51	- 14	+ 3	+ 6	- 11	+ 10
waaronder : Landbouwmachines en -tractoren	- 98	- 84	- 60	- 83	- 99	- 99	- 100	- 68	- 99	- 99	0	+ 18	+ 17	0	+ 1
Gereedschapsmachines	+ 22	0	0	0	0	0	0	+ 26	+ 26	0	- 100	—	- 33	- 100	- 100
Textielmachines	0	0	- 27	+ 10	+ 8	0	0	- 25	+ 15	- 19	—	—	—	—	—
Motoren, compressoren, pompen	- 29	- 35	- 30	- 38	- 45	- 19	- 29	- 19	- 16	- 9	- 13	+ 3	+ 21	+ 9	+ 36
Elektrotechnische industrie	- 49	- 57	- 39	- 46	- 47	- 65	- 75	- 56	- 56	- 56	+ 22	+ 22	+ 19	+ 21	+ 22
waaronder : Elektrotechnische uitrustingsgoederen ...	- 53	- 53	- 46	- 59	- 60	- 82	- 80	- 80	- 86	- 86	+ 24	+ 32	+ 26	+ 29	+ 30
Elektrische huishoudtoestellen, radio, TV	- 32	- 74	- 24	- 11	- 11	- 30	- 72	- 22	- 5	- 5	+ 11	+ 11	+ 11	+ 11	+ 11
Automobiëlbouw, fabrieken van onderdelen	+ 38	+ 13	+ 38	+ 39	0	+ 38	+ 13	+ 38	+ 40	0	0	0	0	0	0
Overige transportmiddelenfabrieken	- 54	- 74	- 70	- 72	- 71	- 75	- 79	- 83	- 86	- 79	0	- 18	- 22	- 5	+ 36
waaronder : Scheepsbouw	- 82	- 93	- 92	- 93	- 93	- 100	- 100	- 100	- 100	- 98	—	—	—	—	—
Fietsen en motorfietsen	+ 38	+ 24	+ 36	+ 31	+ 36	+ 100	- 12	- 12	- 12	+ 44	0	- 18	- 22	- 5	+ 36

¹ Netto verschil tussen de percentages van de antwoorden « hoger dan normaal » en « lager dan normaal ».

I - 4b.2 — VERWERKENDE NIJVERHEID : BRUTORESULTATEN PER SECTOR (vervolg 1)

	D. Productiebelemmeringen ¹																			
	Geen belemmering					Productie belemmerd door onvoldoende														
						vraag					arbeidskrachten					uitrusting				
	1985	1986				1985	1986				1985	1986				1985	1986			
Dec.	Maart	Juni	Sept.	Dec.	Dec.	Maart	Juni	Sept.	Dec.	Dec.	Maart	Juni	Sept.	Dec.	Dec.	Maart	Juni	Sept.	Dec.	
Gezamenlijke nijverheid	7	18	17	16	13	77	71	70	69	71	4	2	5	6	4	9	3	5	5	3
I. Gebruiksgoederen	11	23	17	16	12	74	63	64	58	62	5	4	12	12	12	10	1	7	8	1
II. Investeringsgoederen	3	17	15	18	11	80	72	74	75	80	5	2	3	3	2	9	5	4	4	5
III. Halffabrikaten	2	12	14	15	14	82	76	72	71	71	1	1	2	1	2	6	2	3	3	3
Textielnijverheid	9	27	20	21	16	78	65	72	68	71	1	2	4	4	6	7	2	4	2	4
waaronder : Wol	21	40	20	34	19	63	57	66	62	61	2	1	3	1	11	12	2	13	3	3
Katoen	4	11	7	12	10	90	86	92	82	84	1	2	1	1	2	4	1	1	2	4
Tricot- en kousennijverheid	1	40	34	24	5	72	39	46	46	78	2	6	11	14	6	12	6	3	3	7
Schoen- en kledingnijverheid	11	23	22	21	14	78	49	54	57	76	2	12	15	12	9	1	2	1	0	0
waaronder : Schoenen	46	33	14	16	9	54	49	86	61	91	0	0	0	0	0	0	0	0	0	0
Kleding	4	21	23	22	15	83	49	48	56	73	2	15	18	14	11	1	3	2	0	0
Houtindustrie, fabricatie van houten meubelen	13	19	11	28	32	76	66	82	63	57	2	1	2	5	5	4	3	2	4	4
waaronder : Hout	22	32	18	24	37	58	48	72	63	47	2	0	1	0	1	9	5	4	9	6
Houten meubelen	8	10	7	31	28	89	78	89	64	64	1	2	2	8	8	0	1	0	1	2
Papier en karton	1	18	14	31	22	91	79	70	57	59	2	3	11	4	4	3	2	5	6	5
waaronder : Papier- en kartonfabricage	0	29	17	51	25	98	66	63	49	43	0	0	20	0	0	2	0	5	0	0
Papier- en kartonverwerking	1	9	13	15	20	87	89	75	64	71	3	5	4	7	7	3	3	5	11	8
Ledernijverheid	12	8	8	28	28	88	92	84	64	64	0	0	0	0	0	0	0	0	0	0
Plasticverwerkende industrie	0	10	45	13	29	75	90	46	84	68	0	0	1	0	0	25	0	0	3	3
Aardolie-industrie	—	—	—	—	—	—	—	—	—	—	—	—	—	—	—	—	—	—	—	—
Vervaardiging en eerste verwerking van metalen	0	3	4	4	4	87	78	74	68	71	1	0	0	0	0	0	0	0	1	2
waaronder : Ferrometalen	0	4	6	5	6	91	81	73	71	69	1	0	0	0	0	0	0	0	0	0
Non-ferrometalen	0	0	0	1	0	68	64	74	56	77	0	0	0	0	0	0	0	0	5	8
Vervaardiging van steen, cement, glas e.a.	0	12	25	35	18	75	68	61	50	63	1	0	1	0	3	18	12	14	13	16
waaronder : Bouwmaterialen, ceramiek voor bouw en nijverheid, vlakglas	0	9	23	26	15	73	68	61	58	64	1	0	1	0	3	21	14	16	15	18
Chemische industrie	1	0	0	0	0	95	95	96	95	97	0	0	0	0	0	1	2	2	2	2
Vervaardiging van kunstmatige en synthetische vezels ..	2	78	69	96	96	27	0	0	0	0	0	0	0	0	0	71	22	31	4	4
Vervaardiging van produkten uit metaal	11	15	18	15	12	56	71	71	82	86	3	3	3	2	1	25	0	3	2	3
Machinebouw	4	23	22	19	20	81	73	72	76	78	11	3	3	5	2	8	3	0	0	0
waaronder : Landbouwmachines en -tractoren	0	1	0	0	0	100	99	100	100	100	0	0	0	0	0	0	0	0	0	0
Gereedschapsmachines	0	100	100	82	82	22	0	0	0	0	78	0	0	18	18	78	0	0	0	0
Textielmachines	16	74	74	76	76	84	26	26	24	24	0	0	0	0	0	0	0	0	0	0
Motoren, compressoren, pompen	1	19	1	4	4	78	75	78	96	96	9	6	9	0	0	0	8	0	0	0
Elektrotechnische industrie	6	15	8	6	0	79	69	71	77	67	15	0	4	4	0	13	2	1	1	1
waaronder : Elektrotechnische uitrustingsgoederen ...	3	13	6	11	0	94	83	88	86	91	3	0	6	6	0	0	4	1	1	1
Elektrische huishoudtoestellen, radio, TV	1	11	12	0	0	60	50	49	56	20	39	0	0	0	0	39	0	0	0	0
Automobielbouw, fabrieken van onderdelen	38	38	25	0	0	62	62	37	29	29	0	0	38	41	41	0	0	38	41	0
Overige transportmiddelenfabrieken	0	33	12	12	12	100	67	88	88	88	0	0	0	1	1	0	0	0	0	0
waaronder : Scheepsbouw	0	0	0	0	0	100	99	100	100	100	0	1	0	2	2	0	0	0	0	0
Fietsen en motorfietsen	0	85	69	70	70	100	15	31	30	30	0	0	0	0	0	0	0	0	0	0

¹ In procenten van de gezamenlijke ondernemingen.

I - 4b.2 — VERWERKENDE NIJVERHEID : BRUTORESULTATEN PER SECTOR (vervolg 2)

	E. Beoordeling van het geïnstalleerde productievermogen ¹					F. Bezettingsgraad van het geïnstalleerde productievermogen (%)					G. Gemiddelde verzekerde activiteitsduur (in maanden)				
	1985		1986			1985		1986			1986				1987
	December	Maart	Juni	September	December	December	Maart	Juni	September	December	Februari	2 ^e kwart.	3 ^e kwart.	4 ^e kwart.	Februari
Gezamenlijke nijverheid	+ 24	+ 28	+ 26	+ 29	+ 23	79,8	79,1	79,0	79,2	78,1	3,24	3,17	3,28	3,15	3,23
I. Gebruiksgoederen	+ 17	+ 19	+ 14	+ 16	+ 13	84,1	82,8	83,1	84,6	83,7	2,46	2,51	2,55	2,73	2,63
II. Investeringsgoederen	+ 40	+ 46	+ 39	+ 44	+ 35	74,3	73,4	73,6	74,4	71,6	4,76	4,45	4,73	4,33	4,43
III. Halffabrikaten	+ 35	+ 36	+ 39	+ 38	+ 36	72,4	74,6	76,7	75,0	71,8	3,09	3,29	3,31	3,22	3,41
Textielnijverheid	+ 31	+ 31	+ 41	+ 41	+ 37	76,7	75,1	73,3	74,8	71,9	2,03	1,91	1,93	2,05	1,92
waaronder : Wol	+ 34	+ 23	+ 39	+ 44	+ 54	80,5	78,5	71,9	74,6	67,2	1,89	1,81	1,60	1,59	1,75
Katoen	+ 35	+ 37	+ 55	+ 45	+ 39	73,2	73,6	70,7	74,0	71,3	2,07	1,92	1,91	2,03	2,16
Tricot- en kousennijverheid	+ 23	+ 21	+ 22	+ 28	+ 22	75,9	72,6	73,0	74,6	68,9	2,26	2,01	1,98	1,92	2,05
Schoen- en kledingnijverheid	+ 46	+ 40	+ 36	+ 35	+ 29	82,4	82,3	82,1	82,5	79,1	1,82	2,20	2,01	2,00	1,74
waaronder : Schoenen	+ 40	+ 54	+ 55	+ 50	+ 36	80,9	76,7	73,2	74,0	70,7	1,70	1,89	1,55	1,82	1,52
Kleding	+ 46	+ 37	+ 32	+ 32	+ 28	82,7	83,5	83,9	84,3	80,8	1,84	2,27	2,10	2,05	1,79
Houtindustrie, fabricatie van houten meubelen	+ 40	+ 40	+ 40	+ 33	+ 29	82,0	82,2	82,5	83,7	84,7	1,43	1,63	1,59	1,49	1,61
waaronder : Hout	+ 25	+ 25	+ 27	+ 30	+ 4	80,8	81,4	83,5	83,3	85,5	1,69	2,05	1,96	1,74	1,92
Houten meubelen	+ 50	+ 51	+ 49	+ 35	+ 46	82,8	82,7	81,7	83,9	84,2	1,25	1,34	1,32	1,32	1,39
Papier en karton	+ 41	+ 45	+ 5	+ 28	+ 22	82,9	83,2	82,9	83,0	81,8	1,48	1,57	1,46	1,32	1,51
waaronder : Papier- en kartonfabricage	+ 63	+ 64	+ 6	+ 35	+ 25	86,2	87,9	89,2	89,8	83,9	1,62	1,79	1,57	1,48	1,88
Papier- en kartonverwerking	+ 25	+ 28	+ 5	+ 23	+ 20	80,3	79,6	78,1	77,8	80,3	1,38	1,40	1,38	1,20	1,22
Ledernijverheid	+ 72	+ 22	+ 22	+ 14	+ 14	87,0	87,3	88,2	78,1	81,2	2,05	2,01	2,09	2,14	2,14
Plasticverwerkende industrie	- 22	+ 33	+ 23	+ 37	+ 18	84,3	78,6	82,7	80,0	83,6	2,63	3,07	3,36	3,27	3,27
Vervaardiging en eerste verwerking van metalen	+ 59	+ 56	+ 58	+ 54	+ 56	60,0	65,8	71,8	70,8	60,9	1,76	1,85	1,78	1,70	2,03
waaronder : Ferrometalen	+ 67	+ 67	+ 68	+ 65	+ 68	55,5	62,6	69,4	68,4	56,7	1,63	1,74	1,66	1,57	1,93
Non-ferrometalen	+ 17	+ 2	+ 5	+ 2	+ 3	82,6	81,7	83,7	82,6	81,9	2,39	2,39	2,41	2,38	2,56
Vervaardiging van steen, cement, glas e.a.	+ 45	+ 28	+ 21	+ 10	+ 16	81,7	79,8	83,0	84,4	80,0	1,87	1,75	1,81	1,52	1,94
waaronder : Bouwmaterialen, ceramiek voor bouw en nijverheid, vlakglas	+ 47	+ 27	+ 15	+ 9	+ 14	80,7	79,0	82,6	83,8	78,7	1,75	1,69	1,74	1,45	1,88
Chemische industrie	+ 4	+ 3	+ 18	+ 13	+ 4	81,3	80,8	79,0	78,3	81,0	—	—	—	—	—
Vervaardiging van kunstmatige en synthetische vezels ..	- 19	- 19	0	0	+ 64	98,6	99,1	100,0	99,6	100,0	2,12	2,50	2,58	2,30	2,22
Vervaardiging van producten uit metaal	+ 32	+ 38	+ 39	+ 30	+ 39	75,5	75,0	73,9	73,1	72,6	3,55	3,87	4,09	3,55	3,58
Machinebouw	+ 18	+ 40	+ 26	+ 45	+ 26	74,6	73,9	73,6	74,8	69,3	4,72	4,68	4,88	4,66	4,80
waaronder : Landbouwmachines en -tractoren	+ 52	+ 49	+ 51	+ 99	+ 51	55,0	68,0	61,1	70,6	43,4	6,93	7,02	6,74	6,99	7,07
Gereedschapsmachines	- 78	0	0	0	0	97,7	96,6	93,8	98,1	98,1	7,11	6,33	6,19	6,09	5,97
Textielmachines	0	0	0	+ 24	+ 24	90,5	90,8	92,1	87,4	87,7	5,72	5,25	5,24	5,36	5,15
Motoren, compressoren, pompen	+ 16	+ 53	+ 10	+ 62	+ 13	69,7	70,5	74,7	65,2	66,1	3,55	4,33	5,05	4,24	4,00
Elektrotechnische industrie	+ 20	+ 35	+ 20	+ 50	+ 25	79,7	79,5	81,0	81,9	82,5	6,33	5,92	6,12	6,36	6,34
waaronder : Elektrotechnische uitrustingsgoederen ...	+ 52	+ 57	+ 54	+ 80	+ 42	74,4	74,1	75,4	76,2	76,6	5,75	5,57	5,58	5,27	5,15
Elektrische huishoudtoestellen, radio, TV	- 39	0	- 39	0	0	87,3	87,3	89,4	91,3	92,4	8,03	7,14	7,78	9,45	9,68
Automobielbouw, fabrieken van onderdelen	- 38	- 38	- 38	- 41	- 41	93,1	94,1	94,3	96,4	96,7	2,60	2,60	2,58	2,56	2,54
Overige transportmiddelenfabrieken	+ 81	+ 82	+ 82	+ 82	+ 82	62,5	60,8	57,3	57,1	54,8	9,42	6,52	8,86	7,22	6,84
waaronder : Scheepsbouw	+ 91	+ 94	+ 94	+ 95	+ 95	61,7	53,2	46,2	43,5	41,9	5,16	1,19	0,87	0,61	0,50
Fietsen en motorfietsen	+ 20	+ 15	+ 15	+ 13	+ 13	77,8	83,2	86,4	86,6	86,1	2,32	2,53	2,45	2,37	2,49

¹ Netto verschil tussen de percentages van de antwoorden die aanduiden dat de capaciteit « ruim voldoende » is of « onvoldoende ».

I - 4b.2 — VERWERKENDE NIJVERHEID : BRUTORESULTATEN PER SECTOR (vervolg 3)

	H. Vooruitzichten omtrent de vraag tijdens de volgende drie maanden ¹					I. Vooruitzichten omtrent de personeelsbezetting tijdens de volgende drie maanden ²					J. Vooruitzichten omtrent de ontwikkeling van de verkoopprijzen tijdens de volgende drie maanden ²				
	1986				1987	1986				1987	1986				1987
	Februari	2 ^e kwart.	3 ^e kwart.	4 ^e kwart.	Februari	Februari	2 ^e kwart.	3 ^e kwart.	4 ^e kwart.	Februari	Februari	2 ^e kwart.	3 ^e kwart.	4 ^e kwart.	Februari
Gezamenlijke nijverheid	+ 1	- 11	- 5	- 12	- 10	- 7	- 11	- 16	- 19	- 12	+ 3	- 3	- 1	- 3	+ 3
I. Gebruiksgoederen	+ 15	+ 11	+ 2	+ 2	- 7	- 4	+ 3	- 3	- 7	- 11	+ 8	+ 12	+ 7	+ 7	+ 12
II. Investeringsgoederen	- 5	- 24	- 10	- 19	- 18	- 2	- 13	- 17	- 24	- 16	+ 12	+ 3	+ 5	+ 7	- 2
III. Halffabrikaten	- 11	- 21	- 7	- 21	- 8	- 16	- 23	- 30	- 29	- 7	- 8	- 21	- 13	- 25	+ 5
Textielnijverheid	+ 2	- 15	- 8	- 10	- 12	- 12	- 17	- 15	- 14	- 7	- 12	- 12	- 14	+ 4	- 8
waaronder : Wol	- 23	- 25	- 15	- 27	- 38	- 25	- 32	- 16	- 27	- 21	- 24	- 17	- 29	- 11	- 32
Katoen	- 1	- 33	- 15	- 18	- 15	- 24	- 29	- 23	- 19	+ 4	- 17	- 27	- 23	+ 8	- 10
Tricot- en kousennijverheid	+ 38	+ 1	- 9	- 3	- 10	+ 10	- 7	- 7	- 6	- 15	+ 14	+ 4	0	+ 3	+ 5
Schoen- en kledingnijverheid	- 5	- 5	+ 2	- 16	- 15	- 2	+ 7	+ 2	- 10	- 16	+ 20	+ 14	+ 4	+ 14	+ 16
waaronder : Schoenen	- 19	- 11	+ 20	- 22	- 16	+ 19	+ 21	+ 14	- 12	- 9	+ 6	+ 3	+ 7	+ 5	+ 2
Kleding	- 3	- 4	- 2	- 15	- 15	- 7	+ 4	- 1	- 9	- 17	+ 23	+ 16	+ 3	+ 16	+ 20
Houtindustrie, fabricatie van houten meubelen	- 4	- 10	- 7	- 1	- 10	- 2	- 4	- 6	- 12	- 9	+ 24	+ 8	+ 10	+ 17	+ 23
waaronder : Hout	+ 10	- 10	- 12	- 8	+ 17	- 1	0	- 2	- 12	- 2	+ 30	+ 3	+ 5	+ 16	+ 41
Houten meubelen	- 14	- 10	- 3	+ 3	- 29	- 2	- 6	- 9	- 12	- 12	+ 18	+ 11	+ 14	+ 17	+ 10
Papier en karton	- 11	+ 2	+ 8	+ 7	+ 8	- 5	+ 8	- 6	0	+ 2	+ 11	+ 3	+ 6	- 5	+ 3
waaronder : Papier- en kartonfabricage	- 41	- 18	+ 28	+ 15	+ 21	- 10	+ 12	- 1	+ 16	+ 21	+ 39	+ 23	+ 34	+ 24	+ 40
Papier- en kartonverwerking	+ 12	+ 18	- 8	0	- 1	- 1	+ 5	- 10	- 12	- 11	- 12	- 11	- 15	- 26	- 25
Ledernijverheid	- 18	- 42	+ 4	+ 2	- 17	- 68	- 75	- 41	- 6	- 65	- 30	- 14	+ 2	0	+ 8
Plasticverwerkende industrie	+ 35	+ 2	- 9	+ 10	+ 14	+ 2	- 16	- 28	+ 13	+ 21	+ 30	- 31	- 6	- 2	- 7
Aardolie-industrie	+ 14	- 21	+ 18	+ 22	0	-	-	-	-	-	-	-	-	-	-
Vervaardiging en eerste verwerking van metalen	- 27	- 37	- 8	- 45	- 18	- 30	- 44	- 56	- 57	- 10	- 25	- 40	- 21	- 57	+ 15
waaronder : Ferrometalen	- 31	- 38	- 9	- 54	- 22	- 34	- 52	- 68	- 68	- 14	- 24	- 48	- 21	- 68	+ 14
Non-ferrometalen	- 7	- 31	- 7	+ 2	+ 2	- 12	- 3	+ 2	- 6	+ 4	- 31	0	- 20	- 4	+ 21
Vervaardiging van steen, cement, glas e.a.	+ 7	+ 5	+ 10	+ 5	+ 22	- 1	- 10	- 9	- 16	0	+ 29	+ 16	+ 15	+ 12	+ 5
waaronder : Bouwmaterialen, ceramiek voor bouw en nijverheid, vlakglas	+ 2	+ 3	+ 8	+ 4	+ 25	0	- 7	- 10	- 18	0	+ 36	+ 18	+ 17	+ 11	+ 5
Chemische industrie	+ 5	- 2	+ 3	+ 2	+ 9	0	0	0	0	0	- 8	- 5	- 3	0	0
Vervaardiging van kunstmatige en synthetische vezels	0	- 6	- 24	- 16	0	0	0	0	- 9	0	+ 70	0	0	- 53	0
Vervaardiging van produkten uit metaal	- 14	- 18	- 21	- 33	- 35	- 17	- 4	- 12	- 34	- 25	+ 9	+ 17	+ 4	- 3	- 19
Machinebouw	- 20	- 25	- 24	- 33	- 38	+ 11	- 10	- 9	- 17	- 13	+ 19	+ 10	+ 12	+ 15	+ 5
waaronder : Landbouwmachines en -tractoren	- 98	- 98	- 98	- 99	- 99	+ 3	- 48	- 48	- 14	+ 3	0	0	+ 32	+ 16	0
Gereedschapsmachines	0	0	+ 52	0	0	0	+ 41	+ 7	0	0	+ 78	+ 15	+ 7	+ 14	0
Textielmachines	- 7	- 17	- 33	- 21	- 25	0	0	- 9	+ 20	- 25	+ 7	0	0	0	0
Motoren, compressoren, pompen	- 10	- 9	0	- 17	- 39	+ 2	+ 7	0	- 15	- 12	+ 2	+ 1	0	+ 17	- 3
Elektrotechnische industrie	+ 15	- 13	+ 11	+ 2	- 12	- 20	- 24	- 25	- 17	- 7	- 12	- 4	0	- 3	- 8
waaronder : Elektrotechnische uitrustingsgoederen	+ 8	- 35	- 5	- 18	- 12	- 6	- 17	- 19	- 25	- 10	- 19	- 9	- 2	+ 2	- 16
Elektrische huishoudtoestellen, radio, TV	+ 22	+ 36	+ 43	+ 50	- 11	- 65	- 42	- 49	0	0	0	+ 7	+ 7	- 20	+ 11
Automobielbouw, fabrieken van onderdelen	+ 63	+ 42	0	+ 26	+ 28	+ 38	+ 38	+ 21	+ 13	- 28	0	+ 8	+ 17	0	+ 28
Overige transportmiddelenfabrieken	- 8	- 62	- 44	- 51	- 62	- 24	- 42	- 62	- 72	- 71	+ 17	- 20	- 21	- 5	+ 12
waaronder : Scheepsbouw	+ 7	- 77	- 44	- 57	- 93	- 64	- 66	- 65	- 87	- 86	0	- 76	- 75	- 64	- 9
Fietsen en motorfietsen	+ 34	+ 36	+ 37	+ 37	+ 86	+ 54	- 5	0	+ 14	+ 11	0	+ 12	+ 5	+ 64	0

¹ Netto verschil tussen de percentages van de antwoorden « vermeerdering » en « vermindering ».

² Netto verschil tussen de percentages van de antwoorden « stijging » en « daling ».

I - 4b.3 — VERWERKENDE NIJVERHEID

Getalwaarde van de regionale synthetische curven en van hun componenten

Vlaams gewest

(april 1980 - maart 1983 = 100)

	Verloop			Beoordeling		Vooruitzichten		Totaal
	produktietempo	binnenlandse bestellingen	buitenlandse bestellingen	totale orderpositie	buitenlandse orderpositie	werkgelegenheid	vraag	
Wegingscoëfficiënten ..	24,69	12,47	13,16	11,32	9,66	17,55	11,15	100,0
1984 Februari	109,23	106,16	117,99	132,86	126,85	109,87	130,83	116,90
Maart	103,30	97,10	110,10	125,96	122,36	107,08	120,47	110,41
April	101,51	109,14	111,52	122,15	122,98	108,39	123,25	111,82
Mei	101,56	117,06	108,53	121,34	121,11	109,57	115,75	111,53
Juni	99,64	111,44	109,41	122,85	124,41	116,86	126,31	113,41
Juli	109,56	108,07	116,79	131,72	132,78	122,01	126,40	119,14
Augustus	106,27	113,00	107,83	130,38	129,17	111,73	120,98	114,85
September	106,85	118,72	107,49	123,58	123,45	111,63	127,42	115,04
Oktober	108,44	115,03	116,70	121,58	120,83	110,51	124,76	115,22
November	104,34	111,42	114,80	128,51	126,12	110,42	128,42	115,19
December	110,05	115,97	114,18	130,84	123,95	104,10	132,71	116,51
1985 Januari	105,01	112,22	110,50	128,07	122,69	115,07	127,55	115,23
Februari	102,22	107,92	105,91	119,66	117,68	111,44	123,07	110,83
Maart	101,87	113,65	101,87	125,10	116,37	110,10	119,10	110,73
April	104,50	115,48	102,52	121,56	114,44	110,71	121,92	111,53
Mei	105,06	102,60	101,66	114,33	112,66	113,96	121,38	109,47
Juni	105,66	103,63	105,19	121,09	112,13	108,24	120,19	109,79
Juli	111,19	111,16	107,00	120,99	114,57	106,42	119,75	112,19
Augustus	107,34	113,32	109,23	126,37	115,88	111,08	122,24	113,63
September	104,73	107,65	108,03	124,92	111,39	109,37	126,75	111,73
Oktober	105,65	107,59	111,20	133,10	112,27	116,06	119,47	113,74
November	106,21	105,31	109,33	131,79	124,34	115,67	124,96	114,91
December	106,23	99,73	107,73	129,51	122,44	114,76	128,58	113,81
1986 Januari	106,94	111,01	105,59	128,99	125,77	103,93	130,81	113,72
Februari	104,03	119,73	97,57	128,15	123,46	107,80	125,60	112,81
Maart	101,35	113,53	96,36	115,18	109,15	107,09	127,42	108,45
April	102,13	120,08	96,93	118,88	113,07	103,61	125,38	109,49
Mei	96,37	100,63	97,75	119,04	112,12	110,79	117,19	106,02
Juni	102,02	101,03	101,79	122,70	110,26	105,77	119,76	107,64
Juli	100,95	105,93	94,80	126,57	118,26	108,48	122,31	109,04
Augustus	101,58	107,94	99,68	128,08	112,54	98,18	122,64	107,93
September	103,52	113,54	99,36	122,99	103,41	95,46	119,24	106,75
Oktober	104,54	114,70	111,85	132,90	116,14	103,32	123,99	113,05
November	103,05	112,61	110,34	134,82	115,76	100,46	120,34	111,50
December	100,22	102,43	110,89	128,54	115,63	105,26	121,49	109,85
1987 Januari	96,47	110,74	104,90	117,48	118,05	101,22	116,61	106,90
Februari	97,09	108,92	101,19	125,58	119,83	96,26	112,50	106,10

I - 4b.3 — VERWERKENDE NIJVERHEID

Getalwaarde van de regionale synthetische curven en van hun componenten (vervolg 1)

Waals gewest

(april 1980 - maart 1983 = 100)

	Verloop			Beoordeling		Vooruitzichten		Totaal
	produktietempo	binnenlandse bestellingen	buitenlandse bestellingen	totale orderpositie	buitenlandse orderpositie	werkgelegenheid	vraag	
Wegingscoëfficiënten ..	21,36	14,34	13,05	11,43	11,40	19,08	9,34	100,0
1984 Februari	108,81	114,87	110,00	133,02	126,77	106,13	138,23	116,89
Maart	102,85	110,02	104,10	136,34	127,58	100,34	120,88	111,89
April	97,88	119,80	106,31	143,40	127,16	103,00	125,23	114,20
Mei	113,09	125,96	117,69	137,85	132,20	95,60	135,73	119,32
Juni	105,37	103,30	108,19	153,31	141,23	107,88	133,16	118,08
Juli	111,31	112,05	111,88	153,04	124,12	102,25	130,68	117,80
Augustus	111,15	128,21	121,17	138,44	123,32	112,22	134,72	121,82
September	113,33	109,05	101,93	124,69	128,54	99,28	148,08	114,83
Oktober	103,31	121,03	122,34	135,13	138,53	108,64	125,40	119,07
November	102,23	96,31	97,97	136,36	132,75	106,28	121,53	110,78
December	100,20	106,74	102,92	126,61	130,65	108,71	137,61	113,10
1985 Januari	87,40	109,67	95,35	112,85	107,37	107,53	114,73	103,21
Februari	105,56	109,99	102,89	110,07	100,69	102,83	110,75	105,77
Maart	99,02	114,89	112,97	123,84	101,15	98,81	115,55	107,70
April	117,26	121,78	122,26	108,23	101,53	98,59	97,36	110,31
Mei	111,25	126,62	113,37	102,47	109,25	104,42	140,02	115,03
Juni	115,40	134,53	111,06	106,77	113,88	103,72	109,06	113,60
Juli	109,34	115,99	103,37	116,43	110,12	104,00	117,90	110,19
Augustus	105,89	110,86	105,60	121,39	114,94	101,68	118,57	109,75
September	110,52	128,51	104,02	115,55	120,70	108,73	140,92	116,48
Oktober	106,74	120,80	103,72	136,54	113,31	104,68	115,81	112,97
November	95,53	95,00	95,70	102,35	93,13	105,93	115,13	99,80
December	91,92	101,45	91,28	108,87	98,30	96,74	112,20	98,68
1986 Januari	87,85	117,50	89,61	107,70	108,43	105,56	99,50	101,41
Februari	84,99	116,54	92,90	101,64	100,27	103,00	101,26	99,15
Maart	94,95	106,57	87,16	90,60	88,21	104,28	98,01	96,40
April	94,65	116,73	93,22	97,97	102,33	105,51	103,09	101,75
Mei	93,20	106,74	82,55	109,82	110,15	88,86	115,59	98,85
Juni	99,48	112,73	115,42	111,53	107,17	87,13	95,63	103,00
Juli	105,46	106,01	102,92	104,58	106,57	93,53	126,18	104,89
Augustus	109,80	95,63	91,76	99,09	103,23	95,40	123,17	101,94
September	104,14	103,14	83,80	108,05	98,47	108,18	123,16	103,69
Oktober	104,52	113,43	88,58	118,53	88,52	92,54	108,78	101,61
November	97,39	101,53	97,23	96,09	88,53	86,10	109,09	95,74
December	104,16	103,03	90,97	96,29	85,62	82,55	77,58	92,66
1987 Januari	90,97	107,91	86,87	100,88	103,37	113,30	103,09	100,80
Februari	100,58	122,78	88,60	133,47	119,81	117,92	114,08	112,72

I - 4b.3 — VERWERKENDE NIJVERHEID

Getalwaarde van de regionale synthetische curven en van hun componenten (vervolg 2)

Brussel (19 gemeenten)

(april 1980 - maart 1983 = 100)

	Verloop			Beoordeling		Vooruitzichten		Totaal
	produktietempo	binnenlandse bestellingen	buitenlandse bestellingen	totale orderpositie	buitenlandse orderpositie	werkgelegenheid	vraag	
Wegingscoëfficiënten ..	26,42	13,08	17,52	7,31	8,85	14,47	12,35	100
1984 Februari	125,55	154,90	127,16	124,09	87,44	138,58	136,38	129,41
Maart	131,37	127,94	121,62	106,94	79,47	106,08	132,28	119,29
April	109,80	118,79	91,34	91,43	76,21	94,84	131,15	103,90
Mei	105,79	125,37	90,45	122,47	86,02	106,59	151,51	110,90
Juni	84,48	116,80	97,89	115,24	74,18	127,59	149,08	106,61
Juli	90,24	107,32	103,71	116,03	87,18	112,43	165,64	108,97
Augustus	100,51	118,07	106,63	106,03	67,61	138,91	160,59	114,35
September	109,28	124,86	114,19	131,42	74,57	144,07	163,31	122,43
Oktober	103,38	125,46	107,96	99,72	78,70	131,88	172,49	117,28
November	107,63	118,11	106,87	129,39	126,32	140,36	150,26	122,11
December	103,83	118,89	108,31	132,01	116,43	119,26	154,36	118,23
1985 Januari	111,16	127,61	112,50	157,82	132,07	136,81	162,96	128,92
Februari	113,22	112,13	93,23	90,20	121,23	117,69	136,51	112,12
Maart	101,68	115,28	88,19	115,00	97,79	63,51	115,69	97,93
April	102,88	137,58	75,68	114,76	95,46	80,79	119,36	101,70
Mei	96,00	154,81	112,08	127,60	119,25	114,97	160,61	121,60
Juni	86,29	169,55	127,82	145,12	119,94	110,32	161,05	124,44
Juli	99,34	157,02	117,37	122,10	90,69	156,35	150,43	125,50
Augustus	99,09	153,09	116,32	110,33	77,43	112,96	148,71	116,21
September	104,65	162,79	97,04	126,43	81,46	102,11	140,43	114,51
Oktober	92,22	160,01	93,34	112,89	84,51	151,24	146,25	117,32
November	112,60	142,45	95,72	163,32	101,18	143,06	136,57	123,61
December	123,33	130,46	107,50	130,91	54,78	134,36	122,19	117,43
1986 Januari	121,51	128,59	97,08	166,63	89,14	119,89	163,55	123,55
Februari	118,04	129,22	103,38	172,05	114,44	152,36	155,76	130,19
Maart	95,93	114,74	69,17	113,88	71,32	102,83	154,02	101,01
April	93,22	120,72	69,89	115,59	59,26	130,30	150,14	103,75
Mei	89,47	111,49	67,05	82,91	34,75	118,94	107,43	89,58
Juni	103,27	96,65	71,06	110,21	57,36	122,24	136,59	100,07
Juli	113,28	112,12	82,07	65,46	60,11	114,17	87,45	96,40
Augustus	110,60	125,84	92,25	148,59	56,60	103,65	103,54	105,50
September	90,95	114,31	98,70	125,86	73,07	108,80	92,49	99,11
Oktober	84,25	114,18	74,69	79,14	53,73	71,70	71,14	79,98
November	68,50	121,23	59,51	97,48	33,31	70,81	67,17	73,00
December	81,13	125,76	47,96	64,36	11,60	81,89	112,30	77,74
1987 Januari ¹	*	*	*	*	*	*	*	*

¹ De publikatie van de getalwaarde van de synthetische curve van de voornaamste resultaten van de maandelijkse conjunctuuronderzoekingen in de verwerkende nijverheid in het Brussels gewest (19 gemeenten) wordt opgeschort aangezien het staal

deelnemers op dit ogenblik onvoldoende representatief is om de resultaten te waarborgen.

I - 4b.4 — VERWERKENDE NIJVERHEID : BRUTORESULTATEN PER GEWEST

	A. Beoordeling van de totale orderpositie ¹					B. Beoordeling van het peil van de voorraden afgewerkte produkten ¹				
	1986				1987	1986				1987
	Februari	2 ^e kwart.	3 ^e kwart.	4 ^e kwart.	Februari	Februari	2 ^e kwart.	3 ^e kwart.	4 ^e kwart.	Februari
VLAAMS GEWEST										
Gezamenlijke nijverheid	- 19	- 24	- 21	- 19	- 19	+ 8	+ 9	+ 8	+ 4	+ 12
I. Gebruiksgoederen	- 10	- 17	- 10	- 7	- 7	+ 11	+ 7	+ 6	+ 5	+ 9
II. Investeringsgoederen	- 47	- 50	- 41	- 39	- 55	+ 10	+ 12	+ 4	+ 3	+ 26
III. Halffabrikaten	- 7	- 10	- 15	- 15	- 3	+ 3	+ 6	+ 9	+ 5	+ 9
waarvan :										
Textielnijverheid (incl. kleding, tricot- en kousen- nijverheid)	- 20	- 28	- 27	- 30	- 24	+ 12	+ 16	+ 24	+ 18	+ 28
Houtverwerkende nijverheid	- 27	- 28	- 24	- 15	- 15	+ 30	+ 29	+ 20	+ 19	+ 22
Papier- en kartonnijverheid (fabricage en verwer- king)	- 28	+ 1	- 4	- 7	- 4	- 8	- 17	+ 6	+ 15	+ 2
Chemische, plasticverwerkende en aardolienijver- heid	- 1	- 1	- 6	- 4	+ 6	+ 1	+ 1	+ 2	- 5	- 2
Vervaardiging van steen, cement, glas e.a.	- 31	- 15	- 6	- 1	- 15	+ 15	- 1	- 2	- 6	+ 2
Metaalverwerkende nijverheid	- 29	- 40	- 30	- 30	- 39	+ 3	+ 8	+ 1	+ 1	+ 16
WAALS GEWEST										
Gezamenlijke nijverheid	- 45	- 41	- 43	- 45	- 28	+ 8	+ 11	0	+ 1	+ 2
I. Gebruiksgoederen	- 42	- 29	- 39	- 43	- 21	+ 8	+ 7	+ 4	- 2	+ 15
II. Investeringsgoederen	- 38	- 30	- 31	- 33	- 29	+ 11	+ 21	+ 5	+ 4	+ 6
III. Halffabrikaten	- 47	- 50	- 44	- 49	- 19	+ 3	0	- 3	+ 2	- 10
waarvan :										
Textielnijverheid (incl. tricot- en kousenijver- heid)	- 63	- 56	- 72	- 66	- 51	+ 15	- 3	+ 1	- 7	- 9
Houtverwerkende nijverheid	- 34	- 24	- 68	- 84	- 59	- 16	+ 3	+ 5	+ 16	- 6
Papier- en kartonnijverheid (fabricage en verwer- king)	- 41	- 32	- 21	- 32	+ 14	+ 15	+ 9	- 3	+ 25	- 33
Chemische, plasticverwerkende en aardolienijver- heid	- 9	- 9	- 5	+ 2	+ 7	- 10	- 12	- 6	+ 1	+ 5
Vervaardiging van steen, cement, glas e.a.	- 25	- 15	+ 3	+ 15	+ 31	+ 19	+ 25	+ 16	- 1	+ 5
Metaalverwerkende nijverheid	- 46	- 35	- 51	- 50	- 48	+ 17	+ 25	+ 1	+ 13	+ 16
BRUSSEL² (19 gemeenten)										
Gezamenlijke nijverheid	- 13	- 50	- 40	- 61	*	+ 35	+ 45	+ 47	+ 44	*
I. Gebruiksgoederen	*	*
II. Investeringsgoederen	- 22	- 62	- 41	- 69	*	+ 37	+ 32	+ 54	+ 54	*
III. Halffabrikaten	+ 56	- 9	- 22	- 25	*	*
waarvan :										
Papier- en kartonnijverheid (verwerking)	- 46	.	- 27	*	.	- 29	.	- 40	*
Metaalverwerkende nijverheid	- 5	- 54	- 39	- 65	*	+ 40	+ 54	+ 54	+ 58	*

¹ Netto verschil tussen de percentages van de antwoorden « hoger dan normaal » en « lager dan normaal ».

² De publikatie van de brutoresultaten van de voornaamste resultaten van de maandelijkse en trimestriële conjunctuuronderzoekingen in de verwerkende nijverheid in het Brussels gewest (19 gemeenten) wordt opgeschort aangezien het staal deelnemers op dit ogenblik onvoldoende representatief is om de resultaten te waarborgen.

I - 4b.4 — VERWERKENDE NIJVERHEID : BRUTORESULTATEN PER GEWEST (vervolg 1)

	C. Beoordeling van het geïnstalleerde produktievermogen ¹					D. Bezettingsgraad van het geïnstalleerde produktievermogen (%)					E. Gemiddelde verzekerde activiteitsduur (maanden)				
	1985	1986				1985	1986				1986				1987
	December	Maart	Juni	September	December	December	Maart	Juni	September	December	Februari	2 ^e kwart.	3 ^e kwart.	4 ^e kwart.	Februari
VLAAMS GEWEST															
Gezamenlijke nijverheid ²	+ 25	+ 34	+ 28	+ 33	+ 32	80,5	80,1	80,9	80,6	79,5	3,25	3,17	3,26	3,24	3,30
I. Gebruiksgoederen	+ 16	+ 21	+ 12	+ 16	+ 19	85,0	85,7	86,7	88,2	87,4	2,98	2,94	3,03	3,27	3,22
II. Investeringsgoederen	+ 39	+ 51	+ 46	+ 50	+ 47	75,0	73,8	74,4	73,8	70,6	4,61	4,28	4,51	4,33	4,42
III. Halffabrikaten	+ 25	+ 35	+ 37	+ 42	+ 34	81,4	80,4	81,9	79,5	81,3	3,88	4,17	4,21	4,06	4,24
waarvan :															
Textielnijverheid (inclusief kleding, tricot- en kousennijverheid)	+ 34	+ 33	+ 35	+ 32	+ 38	79,6	79,4	80,1	79,8	76,1	2,09	2,19	2,18	2,21	2,02
Houtverwerkende nijverheid	+ 45	+ 44	+ 40	+ 33	+ 34	81,8	82,0	83,0	84,1	85,2	1,47	1,72	1,71	1,59	1,75
Papier- en kartonnijverheid (fabricage en verwerking)	+ 39	+ 28	- 2	+ 18	+ 8	83,7	85,0	82,5	82,5	85,6	1,73	1,81	1,62	1,42	1,75
Vervaardiging van steen, cement, glas e.a.	+ 39	+ 31	+ 25	+ 31	+ 38	79,5	76,2	84,8	82,1	76,6	2,36	2,40	2,38	2,21	2,57
Metaalverwerkende nijverheid	+ 20	+ 33	+ 26	+ 33	+ 31	80,2	80,3	80,1	80,1	79,2	4,47	4,17	4,36	4,39	4,44
WAALS GEWEST															
Gezamenlijke nijverheid ²	+ 55	+ 47	+ 37	+ 41	+ 44	73,7	74,9	76,7	75,0	71,7	2,85	3,05	2,98	2,73	2,84
I. Gebruiksgoederen	+ 85	+ 71	+ 40	+ 73	+ 50	74,7	69,8	77,6	73,4	72,6	1,31	1,43	1,36	1,31	1,63
II. Investeringsgoederen	+ 52	+ 38	+ 33	+ 22	+ 30	75,0	77,6	78,8	77,3	77,3	4,61	4,97	4,84	4,47	4,39
III. Halffabrikaten	+ 66	+ 67	+ 64	.	.	57,5	63,0	67,9	67,2	59,8	1,48	1,52	1,52	1,40	1,63
waarvan :															
Textielnijverheid (inclusief tricot- en kousennijverheid)	+ 44	+ 57	+ 37	+ 55	+ 62	63,6	60,7	60,2	61,5	54,7	1,22	1,35	1,26	1,23	0,95
Houtverwerkende nijverheid	+ 89	+ 80	+ 31	+ 88	+ 90	73,1	71,2	69,5	68,6	66,5	1,44	1,68	1,26	1,09	0,97
Papier- en kartonnijverheid (fabricage en verwerking)	+ 40	+ 75	+ 41	+ 38	+ 35	82,1	80,7	83,7	83,6	73,6	1,27	1,32	1,35	1,30	1,40
Vervaardiging van steen, cement, glas e.a.	+ 74	+ 32	+ 34	- 25	- 25	85,2	84,5	86,2	88,7	90,3	2,19	1,79	1,94	1,52	1,68
Metaalverwerkende nijverheid	+ 49	+ 45	+ 41	+ 42	+ 50	72,3	75,5	76,3	74,3	70,8	4,73	5,23	5,03	4,66	4,57
BRUSSEL³ (19 gemeenten)															
Gezamenlijke nijverheid ²	+ 67	+ 62	+ 68	+ 65	+ 34	79,1	79,5	79,6	80,9	77,3	4,55	4,25	4,59	3,73	*
I. Gebruiksgoederen	*
II. Investeringsgoederen	+ 73	+ 73	+ 78	+ 78	+ 21	79,3	79,0	79,0	82,1	79,9	5,96	5,62	6,09	4,94	*
III. Halffabrikaten	+ 60	+ 65	+ 40	+ 54	+ 58	77,0	78,8	81,8	76,3	68,6	1,77	1,58	1,43	1,37	*
waarvan :															
Papier- en kartonnijverheid (verwerking)	- 15	- 14	+ 12	+ 45	.	83,7	80,8	80,1	81,7	.	1,36	.	1,30	*
Metaalverwerkende nijverheid	+ 77	+ 76	+ 81	+ 81	+ 33	78,6	78,9	79,1	81,0	76,8	5,36	5,01	5,37	4,41	*

¹ Netto verschil tussen de percentages van de antwoorden die aanduiden dat de capaciteit « ruim voldoende » is of « onvoldoende ».

² De chemische nijverheid en de aardolienijverheid niet inbegrepen.

³ De publikatie van de brutoresultaten van de voornaamste resultaten van de maandelijkse en trimestriële conjunctuuronderzoeken in de verwerkende nijverheid in het Brussels gewest (19 gemeenten) wordt opgeschort aangezien het staal deelnemers op dit ogenblik onvoldoende representatief is om de resultaten te waarborgen.

I - 4b.4 — VERWERKENDE NIJVERHEID : BRUTORESULTATEN PER GEWEST (vervolg 2)

	F. Vooruitzichten omtrent de vraag tijdens de volgende drie maanden ¹					G. Vooruitzichten omtrent de personeelsbezetting tijdens de volgende drie maanden ¹					H. Vooruitzichten omtrent de ontwikkeling van de verkoopprijzen tijdens de volgende drie maanden ²				
	1986				1987	1986				1987	1986				1987
	Februari	2 ^e kwart.	3 ^e kwart.	4 ^e kwart.	Februari	Februari	2 ^e kwart.	3 ^e kwart.	4 ^e kwart.	Februari	Februari	2 ^e kwart.	3 ^e kwart.	4 ^e kwart.	Februari
VLAAMS GEWEST															
Gezamenlijke nijverheid	+ 2	- 9	- 7	- 8	- 8	- 3	- 10	- 17	- 15	- 13	+ 4	- 1	+ 1	+ 2	+ 4
I. Gebruiksgoederen	+ 15	+ 13	+ 7	+ 7	+ 10	- 6	- 6	- 20	- 17	- 18	+ 6	+ 10	+ 12	+ 4	+ 18
II. Investeringsgoederen	- 13	- 35	- 29	- 34	- 37	+ 3	- 22	- 26	- 28	- 25	+ 12	- 4	- 2	+ 5	- 7
III. Halffabrikaten	+ 2	- 6	- 3	- 5	- 5	- 3	- 5	- 9	- 5	0	- 5	- 10	- 4	- 6	+ 1
waarvan :															
Textielnijverheid (inclusief kleding, tricot- en kousennijverheid)	0	- 6	- 4	- 7	- 14	- 10	- 6	- 9	- 12	- 12	+ 3	+ 1	- 7	+ 7	0
Houtverwerkende nijverheid	- 14	- 10	- 7	- 4	- 15	- 2	- 5	- 9	- 13	- 8	+ 17	+ 9	+ 13	+ 17	+ 21
Papier- en kartonnijverheid (fabricage en verwerking)	- 2	+ 1	- 13	- 6	+ 15	- 15	+ 8	- 6	- 2	+ 1	- 2	+ 2	- 2	0	- 1
Chemische, plasticverwerkende en aardolienijverheid	+ 8	- 1	+ 3	+ 5	+ 10	+ 4	- 1	- 5	+ 4	+ 5	0	- 10	- 3	0	- 2
Vervaardiging van steen, cement, glas e.a.	- 13	- 16	- 20	- 24	+ 12	+ 11	- 11	- 17	- 35	+ 16	+ 15	+ 6	+ 6	+ 17	+ 12
Metaalverwerkende nijverheid	+ 5	- 14	- 14	- 15	- 15	- 3	- 20	- 27	- 26	- 29	+ 4	- 1	+ 4	- 1	+ 5
WAALS GEWEST															
Gezamenlijke nijverheid	- 19	- 24	- 8	- 29	- 11	- 20	- 25	- 23	- 36	- 9	- 1	- 13	0	- 22	+ 4
I. Gebruiksgoederen	+ 5	+ 3	+ 7	- 9	+ 6	- 7	- 12	+ 5	- 9	+ 1	+ 16	+ 6	+ 4	+ 27	+ 6
II. Investeringsgoederen	- 10	- 8	0	- 12	- 12	- 7	- 5	- 8	- 23	- 15	+ 10	+ 8	+ 9	- 2	- 6
III. Halffabrikaten	- 28	- 39	- 11	- 46	- 7	- 31	- 43	- 46	- 54	- 7	- 13	- 33	- 8	- 50	+ 14
waarvan :															
Textielnijverheid (inclusief tricot- en kousennijverheid)	- 37	- 53	- 44	- 48	- 29	- 27	- 27	- 23	- 27	+ 4	- 23	- 24	- 33	- 26	- 12
Houtverwerkende nijverheid	+ 13	- 3	+ 20	- 4	+ 15	+ 6	- 7	+ 10	- 7	+ 10	+ 78	+ 12	+ 9	+ 41	0
Papier- en kartonnijverheid (fabricage en verwerking)	- 27	- 8	+ 21	+ 19	+ 27	+ 4	+ 6	- 10	+ 12	+ 20	+ 55	+ 35	+ 45	+ 8	+ 32
Chemische, plasticverwerkende en aardolienijverheid	+ 16	- 1	- 2	+ 2	+ 8	- 17	- 13	- 8	0	0	- 7	- 10	- 6	0	+ 1
Vervaardiging van steen, cement, glas e.a.	+ 21	+ 21	+ 41	+ 19	+ 45	+ 6	- 1	+ 2	- 9	- 1	+ 28	+ 23	+ 34	+ 18	+ 5
Metaalverwerkende nijverheid	- 13	- 16	- 13	- 25	- 27	- 12	- 12	- 15	- 30	- 21	+ 6	+ 4	- 6	- 7	- 6
BRUSSEL³ (19 gemeenten)															
Gezamenlijke nijverheid	+ 24	- 2	- 24	- 37	.	+ 22	- 8	- 16	- 43	.	+ 21	+ 10	+ 5	+ 5	*
I. Gebruiksgoederen
II. Investeringsgoederen	+ 19	+ 5	- 19	- 33	.	+ 17	- 8	- 11	- 36	.	+ 20	+ 6	+ 4	+ 6	*
III. Halffabrikaten	+ 81	+ 5	- 37	- 41	.	+ 66	0	- 32	- 73	.	+ 4	+ 17	- 2	- 1	*
waarvan :															
Papier- en kartonnijverheid (verwerking)	+ 7	.	- 53	.	.	- 17	.	- 65	.	.	- 10	.	- 31	*
Metaalverwerkende nijverheid	+ 30	+ 4	- 25	- 37	.	+ 28	- 6	- 19	- 45	.	+ 17	+ 10	+ 3	+ 6	*

¹ Netto verschil tussen de percentages van de antwoorden « vermeerdering » en « vermindering ».

² Netto verschil tussen de percentages van de antwoorden « stijging » en « daling ».

³ De publicatie van de brutoresultaten van de voornaamste resultaten van de maandelijkse en trimestriële conjunctuuronderzoeken in de verwerkende nijverheid in het Brussels gewest (19 gemeenten) wordt opgeschort aangezien het staal deelnemers op dit ogenblik onvoldoende representatief is om de resultaten te waarborgen.

I - 4c.1 — BOUWNIJVERHEID

Getalwaarde van de synthetische curve en van haar componenten

(juli 1974 - juni 1981 = 100)

	Rompwerken van gebouwen							Burgerlijke bouwkunde en wegenwerken					Gezamenlijke bouwnijverheid ¹
	Verloop		Beoordeling		Vooruitzichten		Totaal	Verloop			Vooruitzichten	Totaal	
	activiteits-tempo	werkgelegenheid	orderpositie	verzekerde activiteits-duur	werkgelegenheid	vraag		bedrag der uitgevoerde werken	bedrag der nieuwe contracten	aantal nieuwe contracten			
Wegingscoëfficiënten	21,3	22,8	13,9	10,4	13,0	18,6	100	26,0	23,7	34,3	16,0	100	2
1984 Februari	101,91	98,19	80,23	53,26	71,35	85,14	85,87	74,91	70,34	82,13	42,04	71,07	81,43
Maart	99,63	99,50	87,69	58,57	72,30	83,54	87,10	75,51	80,79	88,22	43,01	75,94	83,75
April	103,26	93,30	85,98	58,61	70,96	86,69	86,64	81,42	77,73	84,13	43,25	75,40	83,27
Mei	94,89	85,16	96,85	62,29	77,68	84,96	85,44	79,17	83,96	88,66	46,67	78,38	83,32
Juni	96,39	88,16	105,06	73,72	82,34	86,75	89,71	81,94	81,08	88,11	54,08	79,42	86,62
Juli	91,89	91,71	103,28	66,26	90,67	92,35	90,66	89,89	81,89	90,32	61,09	83,57	88,53
Augustus	104,02	92,80	93,15	51,92	80,94	87,98	88,52	96,72	82,89	88,18	67,77	85,92	87,74
September	97,96	97,49	85,43	61,13	85,33	89,16	88,99	89,05	84,70	91,91	74,92	86,75	88,32
Oktober	107,52	105,28	93,27	67,46	91,36	95,67	96,54	94,13	85,38	90,65	74,83	87,80	93,92
November	103,63	109,46	89,97	65,02	74,24	94,36	93,47	102,07	101,22	96,66	76,86	96,01	94,23
Décember	105,05	103,87	85,13	65,93	80,72	91,89	92,32	102,81	111,09	100,43	74,64	99,47	94,46
1985 Januari	89,79	99,07	78,32	50,53	77,78	82,89	83,36	93,75	102,05	96,82	70,60	93,08	86,28
Februari	90,80	96,20	99,15	58,45	82,55	84,26	87,51	84,20	98,38	93,13	64,86	87,53	87,52
Maart	109,85	103,40	104,82	74,63	92,17	93,93	98,74	86,27	99,18	90,98	64,14	87,41	95,34
April	124,29	119,29	110,44	86,93	102,18	99,63	109,87	89,61	88,54	86,23	67,10	84,62	102,29
Mei	133,03	111,05	118,05	95,94	103,58	105,50	113,12	99,44	81,73	84,92	67,91	85,27	104,76
Juni	120,19	117,51	114,89	97,04	106,31	103,42	111,50	99,24	86,37	87,30	66,71	86,94	104,13
Juli	112,37	109,23	105,02	76,35	95,47	103,23	102,97	98,58	92,91	89,07	67,40	89,02	98,78
Augustus	113,33	112,84	109,20	82,68	93,54	104,12	105,15	95,77	86,65	86,08	71,16	86,38	99,52
September	122,01	107,09	114,68	86,80	98,21	102,93	107,26	103,22	95,79	92,11	70,85	92,51	102,84
Oktober	122,94	94,79	99,76	74,57	100,53	93,85	99,94	106,15	94,41	93,84	76,97	94,52	98,31
November	102,10	97,18	96,00	75,63	87,92	90,26	93,32	105,66	93,20	86,87	81,12	92,38	93,04
December	103,90	101,04	99,77	72,75	87,66	91,15	94,93	105,85	92,02	85,67	81,85	91,85	94,01
1986 Januari	102,16	101,57	101,42	85,35	95,84	101,77	99,27	112,06	97,27	83,55	81,15	93,89	97,66
Februari	81,62	99,00	100,40	66,84	92,20	97,49	90,95	101,49	92,35	83,11	86,72	90,69	90,87
Maart	102,88	106,79	118,01	77,48	110,54	94,87	102,71	97,52	95,02	82,78	86,82	90,18	98,95
April	109,03	112,28	126,61	99,82	100,03	86,29	105,84	94,94	96,66	89,82	87,29	92,38	101,80
Mei	114,31	118,77	117,38	109,24	92,66	82,31	106,46	96,97	90,07	87,30	87,15	90,47	101,66
Juni	110,61	113,03	113,31	111,94	96,32	92,36	106,42	96,27	100,15	91,21	84,19	93,53	102,55
Juli	102,66	110,35	115,82	108,78	91,37	90,52	103,14	97,00	100,43	90,77	75,60	92,27	99,88
Augustus	109,28	106,57	117,13	107,46	93,83	79,59	102,03	96,76	106,98	93,54	69,34	93,71	99,53
September	114,03	106,34	95,67	94,57	100,47	83,26	100,23	97,51	99,45	87,42	65,58	89,43	96,99
Oktober	96,43	108,35	94,29	100,75	86,53	83,98	95,70	94,92	96,23	89,07	66,43	88,69	93,60
November	100,72	110,37	96,95	103,67	101,58	87,54	100,38	90,58	87,46	83,32	68,53	83,85	95,42
December	98,46	111,87	108,56	96,72	101,90	94,46	102,44	92,01	78,79	77,46	70,39	80,47	95,85
1987 Januari	93,62	112,00	116,86	99,01	93,96	99,29	102,68	84,26	80,80	83,73	71,49	81,23	96,24
Februari	104,82	113,80	124,72	102,18	110,67	104,01	109,95	98,89	90,25	88,59	72,04	89,05	103,68

¹ Ofschoon de sector van de burgerlijke bouwkunde en wegenwerken niet in aanmerking werd genomen voor de berekening van de gezamenlijke synthetische curve — zijn ontwikkeling verloopt normaal immers niet parallel met die van de conjunctuur — is het evenwel belangrijk over een indicator te beschikken die betrekking heeft

op de gezamenlijke bouwnijverheid daar de meeste statistieken verband houden met de gezamenlijke bouwnijverheid.

² Gewogen gemiddelde van de curve van de rompwerven van gebouwen (70%) en van de curve van de burgerlijke bouwkunde en de wegenwerken (30%).

I - 4c.2 — BOUWNIJVERHEID

Brutoresultaten per sector

	1986				1987
	Februari	2 ^e kwartaal	3 ^e kwartaal	4 ^e kwartaal	Februari
A. Verloop van het activiteitstempo ¹					
Rompwerken van gebouwen	- 63	+ 15	+ 2	- 35	- 22
waaronder :					
Woongebouwen	- 67	+ 12	+ 1	- 36	- 26
Niet-woongebouwen	- 54	+ 23	+ 3	- 31	- 16
Werken van burgerlijke bouwkunde en wegen- werken	—	—	—	—	—
B. Verloop van het bedrag van de uitgevoerde werken ¹					
Rompwerken van gebouwen	—	—	—	—	—
waaronder :					
Woongebouwen	—	—	—	—	—
Niet-woongebouwen	—	—	—	—	—
Werken van burgerlijke bouwkunde en wegen- werken	- 42	+ 22	0	- 30	+ 5
C. Beoordeling van de gemiddelde verzekerde activiteitsduur ²					
Rompwerken van gebouwen	- 62	- 32	- 30	- 41	- 44
waaronder :					
Woongebouwen	- 60	- 24	- 23	- 34	- 42
Niet-woongebouwen	- 69	- 46	- 43	- 52	- 46
Werken van burgerlijke bouwkunde en wegen- werken	- 49	- 47	- 56	- 64	- 68
D. Vooruitzichten omtrent het aantal werknemers tijdens de volgende drie maanden ¹					
Rompwerken van gebouwen	- 13	- 13	- 15	- 24	+ 1
waaronder :					
Woongebouwen	- 14	- 17	- 19	- 28	+ 5
Niet-woongebouwen	- 8	- 6	- 7	- 14	- 9
Werken van burgerlijke bouwkunde en wegen- werken	- 11	- 14	- 39	- 39	- 31
E. Vooruitzichten omtrent de ontwikkeling van de prijzen tijdens de volgende drie maanden ¹					
Rompwerken van gebouwen	+ 10	+ 9	+ 9	+ 7	+ 19
waaronder :					
Woongebouwen	+ 10	+ 7	+ 9	+ 7	+ 21
Niet-woongebouwen	+ 10	+ 12	+ 9	+ 6	+ 16
Werken van burgerlijke bouwkunde en wegen- werken	- 6	- 13	- 12	- 19	- 16

¹ Netto verschil tussen de percentages van de antwoorden « vermeerdering » en « vermindering ».

² Netto verschil tussen de percentages van de antwoorden « meer dan voldoende » en « onvoldoende ».

I - 4d. — HANDEL

Getalwaarde van de synthetische curve en van haar componenten

(juli 1974 - juni 1981 = 100)

	Verloop omzet	Beoordeling verloop omzet	Vooruitzichten		Gezamenlijk
			bestellingen bij binnenlandse leveranciers	bestellingen bij buitenlandse leveranciers	
Wegingscoëfficiënten	23,1	20,9	30,6	25,4	100
1984 Februari	100,94	110,78	107,97	100,96	105,15
Maart	87,02	97,74	99,69	94,67	95,08
April	80,19	93,21	90,98	88,01	88,20
Mei	96,80	95,19	88,61	93,60	93,14
Juni	84,16	88,11	88,31	95,17	89,05
Juli	97,83	85,00	95,74	92,86	93,25
Augustus	90,10	84,71	89,56	87,98	88,27
September	87,06	82,45	89,85	89,28	87,52
Oktober	96,03	92,93	90,80	83,58	90,62
November	81,81	84,71	88,88	82,05	84,64
December	83,76	91,80	88,94	82,72	86,76
1985 Januari	97,11	92,08	88,76	85,51	90,56
Februari	93,45	91,51	86,94	92,67	90,85
Maart	98,06	106,24	96,20	109,20	102,03
April	89,22	101,14	87,66	102,34	94,56
Mei	91,98	105,68	86,16	107,03	96,88
Juni	90,78	98,31	82,82	97,38	91,59
Juli	99,42	96,04	88,47	98,41	95,10
Augustus	95,28	100,01	91,32	98,24	95,80
September	100,82	106,24	95,08	99,43	99,84
Oktober	106,62	114,74	101,23	100,21	105,03
November	108,63	117,86	100,67	103,12	106,72
December	117,28	120,98	108,72	119,99	116,12
1986 Januari	112,31	126,08	107,97	126,77	117,53
Februari	110,67	124,09	105,39	130,11	116,79
Maart	90,45	115,31	104,84	115,01	106,28
April	97,03	113,04	103,06	107,86	104,97
Mei	83,50	100,29	98,43	101,67	96,19
Juni	108,37	103,98	99,29	96,11	101,56
Juli	94,14	103,41	94,18	93,13	95,83
Augustus	100,25	103,92	99,57	91,94	98,70
September	105,69	112,33	103,33	97,27	104,21
Oktober	99,01	116,02	99,08	101,22	103,14
November	88,60	108,70	96,72	107,26	100,02
December	97,84	113,03	94,64	122,46	106,28
1987 Januari	89,31	102,54	96,70	120,53	102,26
Februari	93,79	102,91	91,02	123,49	102,39

Bibliografische referenties :

Tijdschrift voor Documentatie en Voorlichting : XLIV* jaargang, deel II, n° 4, oktober 1969, blz. 349-364, Tijdschrift van de Nationale Bank van België : LVIII* jaargang, deel II, n° 3, september 1983, blz. 3-31.

I - 5 — INVESTERINGEN IN VASTE KAPITAALGOEDEREN IN DE VERWERKENDE NIJVERHEID

(veranderingspercentages t.o.v. het voorafgaande jaar van de gegevens in werkelijke prijzen)

	Opeenvolgende vooruitzichten van de enquête « investeringen » van de N.B.B.			Verwezenlijkingen		
	In de herfst van het voorafgaande jaar	In de lente van het beschouwde jaar	In de herfst van het beschouwde jaar	Enquête « investeringen » van de N.B.B. ¹	Statistiek opgesteld op grond van de gegevens afkomstig van de BTW-statistiek ²	Jaarstatistiek van de industriële investeringen ²
1978	+ 3,0	+ 2,6	- 2,7	- 2,6	+ 3,5	- 1,2
1979	- 12,8	+ 10,6	+ 8,0	+ 11,8	+ 12,1	+ 10,7
1980	+ 19,1	+ 31,1	+ 22,1	+ 28,9	+ 14,6	+ 23,4
1981	+ 4,3	+ 1,8	- 2,3	- 3,1	- 9,4	- 3,1
1982	- 5,8	+ 4,5	+ 9,1	+ 18,1	+ 18,1	+ 16,8
1983	- 6,9	- 7,2	+ 1,0	+ 3,8	0	+ 5,3
1984	+ 1,9	+ 11,5	+ 10,4	+ 10,6	+ 17,5	
1985	+ 2,8	+ 12,3	+ 5,0	+ 13,0	+ 8,0	
1986	+ 11,9	+ 21,0	+ 13,0			
1987	+ 12,0					

¹ Resultaten van de voorjaarsenquête van het volgende jaar.

² Bron : N.I.S.

Bibliografische referentie : *Tijdschrift van de Nationale Bank van België* : LXI^e jaargang, deel I, n^o 6, juni 1986 : « Brutovorming van vast kapitaal in de Belgische verwerkende nijverheid : Overzicht van de beschikbare statistische bronnen en specifieke bijdrage van de halfjaarlijkse enquête van de Nationale Bank van België ».

II. — BEVOLKING, WERKGELEGENHEID, WERKLOOSHEID

1. — BEVOLKING, VRAAG NAAR EN AANBOD VAN ARBEIDSPLAATSEN

Bronnen : Ministerie van Arbeid en Tewerkstelling, N.I.S., R.S.Z., R.V.A.

	1979	1980	1981	1982	1983	1984	1985	1986
<i>Bevolking (duizenden) :</i>								
Totale bevolking ¹	9.855	9.863	9.849 ³	9.858	9.853	9.858	9.859	
Beroepsbevolking ²	4.140	4.156	4.173	4.197	4.213	4.214	4.202	
<i>Werkgelegenheid en werkloosheid (verandering in duizenden)⁴ :</i>								
1. <i>Vraag naar arbeidsplaatsen (beroepsbevolking) :</i>								
Totaal	+ 59	+ 16	+ 17	+ 25	+ 16	+ 1	- 12	
Mannen	+ 15	- 11	- 11	- 6	- 9	- 18	- 30	
Vrouwen	+ 44	+ 27	+ 28	+ 30	+ 25	+ 19	+ 18	
Veranderingen tengevolge van wijzigingen in :								
1.1 de bevolking op arbeidsleeftijd ⁵ :								
Totaal	+ 33	+ 29	+ 25	+ 26	.	.	.	
Mannen	+ 16	+ 20	+ 22	+ 24	.	.	.	
Vrouwen	+ 16	+ 10	+ 3	+ 3	.	.	.	
1.2 de activiteitsgraad :								
Totaal	+ 26	- 13	- 8	- 2	.	.	.	
Mannen	- 2	- 31	- 33	- 29	.	.	.	
Vrouwen	+ 27	+ 18	+ 25	+ 28	.	.	.	
2. <i>Aanbod van arbeidsplaatsen (werkgelegenheid)</i>								
	+ 45	- 2	- 76	- 50	- 39	0	+ 28	
vanwege :								
2.1 de bedrijven								
— landbouw, bosbouw en visserij ...	0	- 6	- 3	- 3	- 1	0	- 1	
— industrie ⁶	- 27	- 20	- 48	- 32	- 20	- 9	- 13	
— bouwnijverheid	+ 2	- 9	- 30	- 23	- 19	- 14	0	
— conjunctuurgevoelige verhandelbare diensten ⁷	+ 15	+ 9	- 9	- 8	0	+ 9	} + 36	
— weinig conjunctuurgevoelige verhandelbare diensten ⁸	+ 22	+ 15	+ 11	+ 10	+ 7	+ 7		
2.2 de niet-verhandelbare diensten ⁹	+ 33	+ 10	+ 3	+ 6	- 6	+ 8	+ 7	
2.3 het buitenland ¹⁰	- 1	- 1	- 1	- 1	0	- 1	0	
3. <i>Werkloosheid (1 - 2)¹¹ :</i>								
Totaal	+ 14	+ 18	+ 93	+ 74	+ 55	+ 1	- 40	- 28
Mannen	- 1	+ 5	+ 60	+ 44	+ 31	- 3	- 31	- 21
Vrouwen	+ 15	+ 13	+ 33	+ 31	+ 24	+ 4	- 8	- 7

¹ Aan het einde van het jaar.

² Ramingen eind juni. Inclusief gewapende macht.

³ Telling op 1 maart 1981.

⁴ Verandering op 30 juni van elk jaar tegenover hetzelfde tijdstip van het voorgaande jaar. Tengevolge van afrondingen zijn de totalen niet noodzakelijk gelijk aan de som van de samenstellende delen.

⁵ Mannen van 15 tot 64 jaar; vrouwen van 15 tot 59 jaar.

⁶ Extractieve en verwerkende nijverheid, elektriciteit, gas en water.

⁷ Financiële diensten, vervoer en verkeer, handel, verzekeringswezen, andere dienstverlening aan ondernemingen.

⁸ Medische beroepen, huispersoneel, reparatie, maaltijd-, drank- en logiesverstrekking, andere dienstverlening aan particulieren en stagiairs in beroepsopleiding.

⁹ Administratie, onderwijs, gewapende macht, derde arbeidscircuit, bijzonder tijdelijk kader en tewerkstelling van werklozen door de overheid.

¹⁰ Arbeidsplaatsen in het buitenland aangeboden aan personen in België woonachtig, verminderd met de arbeidsplaatsen in België aangeboden aan personen niet in België woonachtig.

¹¹ Uitkeringsgerechtigde volledig werklozen, vrijwillig ingeschreven niet werkende werkzoekenden, andere verplicht ingeschreven werklozen, exclusief de werklozen tewerkgesteld in een beschutte werkplaats en de werklozen die een deeltijdse betrekking aanvaard hebben om aan de werkloosheid te ontsnappen.

II - 2. — WERKLOOSHEID EN OPENSTAANDE BETREKKINGEN

Bron : R.V.A.

	Werkzoekende werklozen ¹							Werkloosheidsgraad ⁵	Pro memoria : uitkeringsgerechtigde werklozen, niet werkzoekend ²	Openstaande betrekkingen gemeld bij de R.V.A. ³					
	Uitkeringsgerechtigde volledig werklozen			Andere verplicht ingeschreven werklozen ⁴	Vrijwillig ingeschreven niet-werkende werkzoekenden	Totaal					Meldingen ontvangen gedurende de maand ⁶	Nog openstaande betrekkingen ¹			
	Met normale arbeidsgeschiktheid		Met gedeeltelijke of sterk verminderde arbeidsgeschiktheid										(a)	(b)	(c)
	van jonger dan 25 jaar	van 25 jaar of ouder		duizenden	duizenden										
1979	93,4	153,9	47,1	27,3	18,9	340,6	8,3	—	15,0	5,7					
1980	102,7	172,6	46,6	27,3	19,6	368,8	8,9	—	14,6	5,9					
1981	126,3	218,5	47,0	39,9	22,6	454,3	10,9	—	11,6	4,4					
1982	146,1	263,0	47,5	51,2	27,3	535,1	12,8	—	10,4	4,0					
1983	156,4	299,4	49,2	56,3	28,2	589,5	14,0	—	10,3	6,2					
1984	149,0	313,7	49,7	57,5	25,9	595,8	14,1	—	10,8	8,0					
1985 Januari - Maart	137,1	325,0	50,8	59,4	21,4	598,5	14,3	—	13,0	18,4					
April - December		292,0	36,5			544,8	12,9	42,1							
1986	124,2	285,4	32,8	57,1	17,3	516,8	12,3	58,6	13,8	17,7					
1984 4 ^e kwartaal	140,7	317,8	50,2	83,7	25,9	618,3	14,2	—	10,2	10,4					
1985 1 ^e kwartaal	154,1	325,0	50,8	45,4	23,2	598,5	14,3	—	10,5	13,7					
2 ^e kwartaal	140,8	297,4	38,9	28,7	21,1	526,9	13,1	32,8	14,2	18,7					
3 ^e kwartaal	129,8	291,5	36,2	84,0	20,7	562,2	12,8	44,3	12,7	20,7					
4 ^e kwartaal	123,8	287,0	34,6	79,3	20,8	545,5	12,6	49,2	14,4	20,5					
1986 1 ^e kwartaal	137,3	289,2	33,8	42,8	19,0	522,1	12,5	53,7	16,0	19,2					
2 ^e kwartaal	123,5	281,7	32,8	28,8	16,6	483,4	12,0	58,1	15,0	19,3					
3 ^e kwartaal	117,6	282,3	32,5	79,5	16,9	528,8	12,2	61,0	13,2	19,2					
4 ^e kwartaal	118,4	288,3	31,9	77,3	16,8	532,7	12,4	61,5	11,0	13,2					
1986 Februari	138,4	289,1	33,8	41,0	18,9	521,2	12,5	53,9	13,2	18,8					
Maart	134,8	285,6	33,4	32,9	18,0	504,7	12,4	55,4	18,2	19,2					
April	128,7	283,1	33,1	28,7	17,0	490,6	12,3	57,0	16,7	18,2					
Mei	123,2	281,9	33,0	27,1	16,5	481,7	12,0	58,2	12,6	18,8					
Juni	118,5	280,0	32,5	30,7	16,2	477,9	12,3	59,0	15,7	21,0					
Juli	120,5	283,5	32,8	68,7	17,1	522,6	12,3	60,3	14,4	21,7					
Augustus	116,9	282,4	32,8	83,0	16,3	531,4	12,0	61,0	10,3	19,1					
September	115,5	281,1	31,9	86,7	17,2	532,4	12,0	61,8	15,0	16,9					
Oktober	119,4	287,9	31,9	83,4	17,4	540,0	12,4	62,3	13,7	14,8					
November	114,7	284,8	31,7	76,9	16,9	525,0	12,3	60,6	10,1	12,9					
December	121,1	292,2	32,1	71,6	16,3	533,3	12,5	61,6	9,2	11,9					
1987 Januari	133,1	296,9	32,0	53,3	15,2	530,5	12,3	64,1	11,2	11,9					
Februari	130,8	291,4	31,2	40,5	14,5	508,4	12,2	63,3	14,1	12,8					

¹ Jaar- of kwartaalgegevens : gemiddelde van de gegevens aan het einde van de maand. Voor de maandgegevens : aan het einde van de maand.

² Uitkeringsgerechtigde werklozen die, krachtens het Koninklijk Besluit van 29 december 1984, opteeden voor het statuut van niet-werkzoekende. Deze werklozen, die een werkloosheidsvergoeding blijven genieten, waren tot en met maart 1985 begrepen in de kolommen (b) en (c) en dus in het totaal (f); hun verwijdering uit de werkzoekenden heeft dus het onderbreken van de continuïteit in de statistische reeksen tot gevolg. Deze kan, voor wat kolom (f) betreft, hersteld worden door aan de cijfers in kolom (f) deze uit kolom (h) toe te voegen. Zo ook laten de gegevens uit de tabel toe om, vanaf april 1985 een (seizoengezuiverde) werkloosheidsgraad te berekenen die tot op zekere hoogte vergelijkbaar is met deze uit de vorige periodes; het volstaat om voor de maand april 1985 en elk van de volgende maanden de werkloosheidsgraad te herberekenen volgens de formule :

$$\frac{[\text{kolom (f)} + \text{kolom (h)}] \times \text{kolom (g)}}{\text{kolom (f)}} = \text{werkloosheidsgraad.}$$

³ Inclusief de openstaande betrekkingen die betrekking hebben op de stages van jongeren en het bijzonder tijdelijk kader en, vanaf september 1982, op het derde arbeidscircuit.

⁴ Exclusief de werklozen tewerkgesteld in een beschutte werkplaats, de werklozen die een betrekking met verkorte werktijd aanvaard hebben om aan de werkloosheid te ontsnappen en, vanaf januari 1985, de werkzoekenden die tijdens hun wachttijd deeltijds werken.

⁵ Totaal aantal werkzoekenden [kolom (f)] in procent van de beroepsbevolking (seizoengezuiverd).

⁶ Jaar- of kwartaalgegevens : jaar- of kwartaalgemiddelde van de maandelijkse gegevens.

Bibliografische referentie : *Tijdschrift van de Nationale Bank van België* : LX^e jaargang, deel II, n^o 1-2, juli-augustus 1985, blz. 29.

III. — LANDBOUW EN VISSERIJ

1. — LANDBOUW

Bronnen : N.I.S. : *Landbouwstatistieken, en Landbouw-Economisch Instituut.*

	1979	1980	1981	1982	1983	1984	1985	* 1986
Oppervlakte cultuurgrond¹ (duizenden hectaren)								
Tarwe	182	179	166	170	187	177	180	183
Overige broodgranen	21	19	15	14	16	16	16	} 169
Andere dan broodgranen	195	193	191	177	170	168	149	
Suikerbieten	116	117	130	124	109	117	118	113
Overige nijverheidsgewassen	10	10	9	12	14	17	16	.
Aardappelen	36	38	34	37	34	36	41	40
Overige wortel- en knolgewassen	19	18	16	17	15	15	15	.
Weiland	710	702	697	691	686	678	669	662
Groenteteelt	19	18	23	28	25	25	27	.
Fruiteelt	12	12	11	11	11	11	11	.
Diversen	112	112	117	123	133	136	148	.
Totaal ...	1.432	1.418	1.409	1.404	1.400	1.396	1.390	1.383
Plantaardige produktie² (duizenden tonnen)								
Tarwe	953	853	875	1.010	1.003	1.249	1.150	
Haver	119	109	109	153	80	92	94	
Gerst	767	807	752	745	670	873	685	
Overige granen	140	124	120	138	123	155	125	
Suikerbieten	5.867	5.315	6.936	7.430	5.120	5.763	5.952	
Aardappelen	1.426	1.416	1.459	1.582	978	1.332	1.532	
Veestapel¹ (duizenden)								
Melkkoeien	981	976	969	968	984	994	973	943
Ander rundvee	2.077	2.078	2.045	2.057	2.102	2.129	2.119	2.124
Varkens	5.125	5.173	5.112	5.040	5.314	5.230	5.365	5.614
Dierlijke produktie								
Melkleveringen aan de melkfabrieken (miljoenen liters)	2.888	2.904	2.948	2.963	3.091	2.961	3.037	
Slachtingen (nettogewicht van het vlees in duizenden tonnen)	919	952	974	941	979	1.036	1.033	

¹ Telling op 15 mei.

² Ramingen op grond van de opbrengst per hectare.

III - 2. — ZEEVISSERIJ

In Belgische havens geloste vis — Belgische vangsten

(duizenden tonnen)

Bron : *Ministerie van Landbouw : Landbouwtijdschrift.*

	1978	1979	1980	1981	1982	1983	1984	1985
Bodemvissen	35,3	29,8	25,7	26,0	24,9	27,8	27,7	28,0
Pelagische vis	0,0	0,0	2,5	7,6	9,3	5,4	4,1	3,1
Schaal- en weekdieren	2,5	2,3	2,4	2,3	3,0	2,9	2,7	2,6
Totaal ...	37,8	32,1	30,6	35,9	37,2	36,1	34,5	33,7

IV. — NIJVERHEID

IV - 1. — INDUSTRIELE PRODUKTIE

Indexcijfers 1980 = 100

Bron : N.I.S. : Industriële statistieken

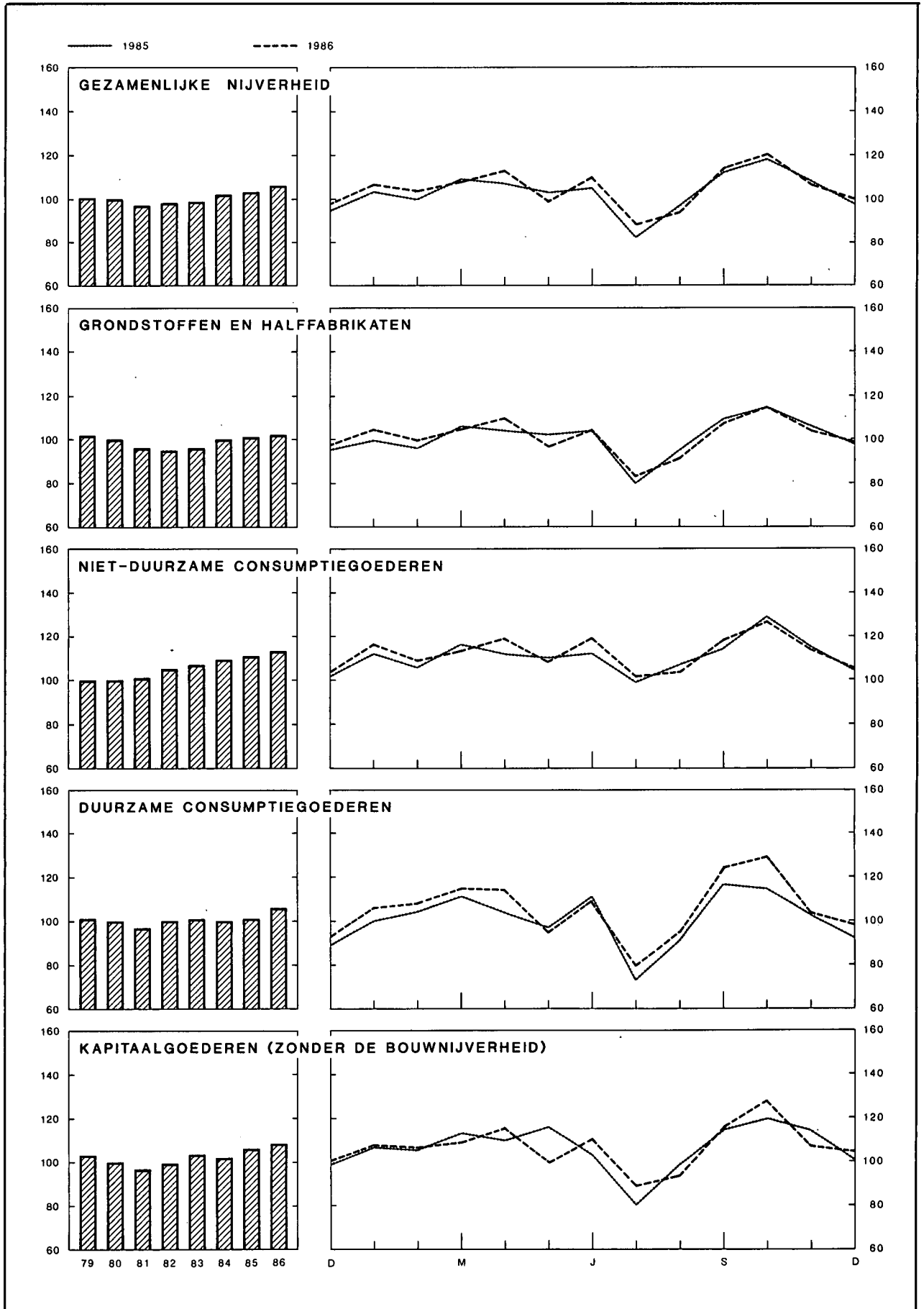

IV - 1. — INDUSTRIELE PRODUKTIE

Bron : N.I.S. : Industriële statistieken.

Maandgemiddelden of maanden	Indexcijfers N.I.S., 1980 = 100							Algemeen indexcijfer ² 1980 = 100	
	Algemeen indexcijfer ¹	Waarvan :		Waarvan :				Indexcijfer N.I.S.	INDEBA- indexcijfer ³
		Verwerkende industrie	Extractieve bedrijven	Grondstoffen en half- fabrikaten	Niet duurzame consumptie- goederen	Duurzame consumptie- goederen	Kapitaal- goederen		
Weging t.o.v. de gezamenlijke industriële productie in 1986	100,0	97,3	2,7	56,3	18,4	13,1	12,2	—	—
1979	101	102	97	102	100	101	103	100	98
1980	100	100	100	100	100	100	100	100	100
1981	97	98	94	96	101	97	97	94	94
1982	98	98	95	95	105	100	99	93	94
1983	99	100	89	96	107	101	103	91	91
1984	102	102	90	100	109	100	102	90	91
1985	104	104	84	101	111	101	106	90	93
1986	106	106	76	102	113	106	108	98	100
1984 4 ^e kwartaal	106	106	94	104	114	101	106	94	99
1985 1 ^e kwartaal	104	105	79	100	111	105	108	85	89
2 ^e kwartaal	105	105	92	103	112	101	107	95	98
3 ^e kwartaal	97	97	80	94	107	93	98	86	86
4 ^e kwartaal	108	109	85	106	116	104	111	95	100
1986 1 ^e kwartaal	106	107	76	103	113	109	108	87	95
2 ^e kwartaal	107	108	72	104	115	106	109	97	104
3 ^e kwartaal	99	99	72	94	108	99	100	88	93
4 ^e kwartaal	110	110	85	106	116	111	114	97	107
1985 December	99	99	71	98	104	92	101	83	95
1986 Januari	107	108	76	105	116	106	108	89	92
Februari	104	105	69	100	109	108	107	81	91
Maart	108	109	82	105	113	113	109	92	103
April	113	115	64	110	119	114	116	102	107
Mei	99	100	64	97	108	95	100	88	97
Juni	110	111	87	105	119	109	111	102	108
Juli	88	89	58	83	102	80	90	73	80
Augustus	94	95	68	92	103	95	94	87	91
September	114	114	90	108	118	124	117	105	108
Oktober	121	122	96	115	127	129	128	110	115
November	107	107	86	104	114	104	108	94	103
December	101	102	72	99	106	99	106	88	104

¹ Exclusief het bouwbedrijf.

² Inclusief het bouwbedrijf.

³ Bron : L'Echo de la Bourse.

IV - 2 — PRODUKTIE VAN DE VERWERKENDE INDUSTRIE

Indeling naar de bedrijfstak

Indexcijfers 1980 = 100

Bron : N.I.S. : Industriële statistieken.

Maandgemiddelden of maanden	Metaal- verwerking	Chemie en rubber	Basismetallurgie			Levens- middelen en drank	Elektriciteit	Niet-metaal- houdende minerale produkten	Textiel	Hout	Kleding en schoeisel	Papier en karton	Water- voorziening	Aardolie- raffinaderijen
			Ijzer en staal	Vormstaal- gieterij, draad- trekkerij, metaal- trekkerij en walserij	Non-ferro- metalen									
Weging t.o.v. de gezamenlijke ver- werkende industrie in 1986 ¹	31,1	15,4	5,5	2,4	2,6	9,9	8,3	4,9	5,1	4,7	3,0	2,6	2,2	1,0
1979	103	106	107	102	102	98	97	100	97	93	103	101	98	103
1980	100	100	100	100	100	100	100	100	100	100	100	100	100	100
1981	97	101	98	96	89	104	94	87	97	98	97	101	100	87
1982	99	103	79	96	95	110	94	82	96	99	99	102	103	74
1983	101	107	82	96	93	111	98	78	103	97	98	105	103	62
1984	101	113	92	99	96	114	102	81	104	95	94	111	104	59
1985	105	117	89	99	100	116	106	74	104	96	92	113	110	51
1986	109	120	82	.	98	118	109	74	106	101	99	115	108	73
1984 4 ^e kwartaal	106	115	95	99	104	128	110	80	109	98	85	112	103	52
1985 1 ^e kwartaal	108	121	89	102	104	105	110	60	111	93	104	114	110	54
2 ^e kwartaal	105	120	95	100	104	115	99	83	108	102	85	120	109	37
3 ^e kwartaal	98	108	84	90	89	113	97	77	88	84	93	108	115	55
4 ^e kwartaal	111	119	89	104	102	130	119	76	109	104	88	109	106	58
1986 1 ^e kwartaal	109	123	88	104	105	108	123	57	115	97	108	113	107	67
2 ^e kwartaal	116	124	80	97	103	118	106	80	113	104	92	122	110	74
3 ^e kwartaal	98	112	82	80	85	118	96	75	90	93	101	108	113	78
4 ^e kwartaal	114	122	79	.	100	128	111	84	106	111	94	116	103	75
1985 December	101	109	83	95	92	110	119	63	95	96	72	92	103	58
1986 Januari	109	125	87	108	110	113	125	60	116	93	98	115	107	66
Februari	109	120	85	102	104	104	122	44	112	97	109	107	103	66
Maart	110	125	90	102	102	108	122	68	116	100	118	117	112	69
April	123	130	89	108	112	122	117	81	122	108	104	127	107	75
Mei	106	118	69	90	88	111	98	79	102	89	79	108	114	75
Juni	119	125	81	92	110	122	102	80	116	117	94	132	108	71
Juli	88	98	76	70	66	118	92	65	68	74	73	92	113	82
Augustus	89	108	86	70	82	115	94	79	83	91	101	105	112	79
September	118	129	84	100	107	121	102	81	120	114	129	126	113	72
Oktober	129	134	81	111	103	145	109	95	122	127	120	132	98	65
November	108	122	79	.	99	128	108	83	104	102	83	109	111	79
December	105	111	77	.	96	112	115	73	93	103	78	108	101	82

¹ De tabaks-, cokes- en ledernijverheid waarvan de indexcijfers van de produktie niet in de tabel opgenomen zijn, vertegenwoordigen respectievelijk 0,8 %, 0,4 % en 0,1 % van de gezamenlijke produktie in de verwerkende industrie.

IV - 3. — ENERGIE

Bronnen : cokes en steenkool : M.E.Z., Administratie van het Mijnwezen; overige gegevens : N.I.S.

Maandgemiddelden of maanden	Petroleum (duizenden tonnen)					Gas (miljoenen m ³)	Cokes (duizenden tonnen)		Steenkool (duizenden tonnen)		Elektriciteit (miljoenen kWh)		
	Verwerking van ruwe petroleum	Binnenlands verbruik					Invoer van aardgas in de B.L.E.U.	Netto- productie	Binnen- lands ver- bruik	Productie		Binnen- lands ver- bruik	Netto- productie
		Totaal ¹	Waarvan :										
		Auto- benzine	Gas-oil en lichte stookolie	Residuele stookolie									
1979	2.747	1.865	264	823	539	1.057	537	580	510	1.266	4.137		
1980	2.663	1.642	246	702	470	976	504	545	527	1.297	4.251		
1981	2.316	1.450	227	645	383	914	500	523	511	1.255	4.015		
1982	1.966	1.389	222	593	385	726	435	436	545	1.285	3.995		
1983	1.652	1.200	215	562	236	766	426	416	508	1.036	4.159		
1984	1.560	1.142	216	573	170	769	494	492	525	1.201	4.321		
1985	1.356	1.197	208	637	186	779	497	478	518	1.192	4.515		
1986						695					4.626		
1984 4 ^e kwartaal	1.394	1.192	219	629	172	841	511	510	575	1.195	4.664		
1985 1 ^e kwartaal	1.435	1.481	198	829	262	1.240	487	470	599	1.281	4.697		
2 ^e kwartaal	982	1.169	217	570	210	618	498	491	525	1.201	4.208		
3 ^e kwartaal	1.467	1.141	217	583	161	390	498	459	444	1.050	4.105		
4 ^e kwartaal	1.540	1.252	216	677	216	869	505	491	503	1.237	5.052		
1986 1 ^e kwartaal	1.785	1.593	210	946	283	1.026	484	451	548	1.246	5.230		
2 ^e kwartaal	1.963	1.496	236	772	306	519	414	417	385	1.033	4.491		
3 ^e kwartaal						463	417	*411	416	* 965	4.084		
4 ^e kwartaal						773					4.698		
1986 Januari	1.757	1.546	210	951	242	1.036	507	448	557	1.162	5.315		
Februari	1.755	1.679	201	1.013	296	1.154	452	429	534	1.442	5.186		
Maart	1.842	1.553	219	874	311	887	493	476	552	1.133	5.188		
April	1.987	1.729	236	956	364	756	464	472	309	978	4.962		
Mei	2.006	1.468	244	775	276	389	406	373	351	923	4.166		
Juni	1.896	1.290	228	584	279	384	373	406	495	1.197	4.344		
Juli	2.190	1.154	232	597	168	370	408	*400	363	* 820	3.922		
Augustus	2.095	1.456	234	836	205	438	425	*417	367	* 720	3.981		
September						587	417	*417	518	*1.355	4.348		
Oktober						625	412	*422	584	*1.147	4.613		
November						759	384	*384	521	* 890	4.588		
December						951					4.893		
1987 Januari											5.658		

¹ Autobenzine, gas-oil, lichte stookolie, vliegtuigbenzine en carbureactor (type benzine), speciale benzine en white spirit, petroleum en carbureactor (type petroleum),

smeerolie en andere smeerprodukten, residuele petroleumteer, asfaltachtige aardpek, energetisch en scheikundig petroleumgas.

IV - 4. — METAAL

Bron : IJzer- en staalnijverheid : Eurostat; Metaalverwerkende nijverheid : N.I.S. : Industriële statistieken.

Maandgemiddelden of maanden	IJzer- en staalnijverheid (duizenden tonnen)		Metaalverwerkende nijverheid (miljarden franken)			Verzendingen
	Productie van ruwstaal	Productie van afgewerkt staal	Binnengekomen bestellingen			
			voor de binnen- landse markt	voor de uitvoer	Totaal	
1979	1.120	855	18,0	36,9	54,9	50,0
1980	1.027	784	17,5	35,6	53,1	52,3
1981	1.024	735	17,7	37,9	55,6	54,4
1982	833	608	17,9	43,3	61,2	62,5
1983	846	583	19,0	47,3	66,3	67,7
1984	942	674	20,3	52,7	73,0	71,0
1985	890	666	21,7	58,3	80,1	80,1
1986	810	617				
1984 4 ^e kwartaal	957	703	24,5	59,9	84,4	80,1
1985 1 ^e kwartaal	891	659	21,4	59,8	81,1	78,5
2 ^e kwartaal	940	731	21,8	61,5	83,3	82,8
3 ^e kwartaal	840	616	19,3	49,2	68,5	68,8
4 ^e kwartaal	891	658	24,5	62,9	87,3	90,1
1986 1 ^e kwartaal	864	676	* 23,0	* 62,0	* 85,0	* 86,1
2 ^e kwartaal	786	613	* 21,8	* 62,5	* 84,3	* 87,8
3 ^e kwartaal	807	574	* 20,3	* 52,3	* 72,6	* 72,0
4 ^e kwartaal	783	602				
1985 December	843	630	27,6	61,2	88,8	90,5
1986 Januari	859	673	* 23,0	* 58,9	* 81,9	* 86,1
Februari	837	681	* 23,1	* 61,5	* 84,5	* 83,3
Maart	897	675	* 22,9	* 65,8	* 88,6	* 88,9
April	878	679	* 22,7	* 65,9	* 88,6	* 90,2
Mei	692	508	* 20,0	* 56,3	* 76,3	* 78,2
Juni	789	653	* 22,6	* 65,4	* 88,0	* 94,8
Juli	744	496	* 19,5	* 43,6	* 63,2	* 59,6
Augustus	845	510	* 18,9	* 48,0	* 66,9	* 65,1
September	833	716	* 22,5	* 65,3	* 87,8	* 91,2
Oktober	804	669	* 23,1	* 72,3	* 95,4	* 100,3
November	779	568				
December	765	570				

IV - 5. — BOUWNIJVERHEID

Bronnen : gunstige adviezen : *Ministerie van Openbare Werken, Bestuur van Stedebouw (per gewest)*; overige gegevens : *N.I.S. : Industriële statistieken.*

Maandgemiddelden of maanden	Woningen					Overige gebouwen					Productie Indexcijfer 1980 = 100 ¹
	Gunstige adviezen	Bouwvergunningen		Begonnen gebouwen		Gunstige adviezen	Bouwvergunningen		Begonnen gebouwen		
		Aantal	Aantal	Volume	Aantal		Volume	Aantal	Aantal	Volume	
	(duizen- den)	(duizen- den)	(duizen- den m ³)	(duizen- den)	(duizen- den m ³)	(duizen- den)	(duizen- den)	(duizen- den m ³)	(duizen- den)	(duizen- den m ³)	
1978	5,5	6,2	3.357	5,5	3.015	0,7	0,6	2.262	0,5	1.941	118
1979	4,7	5,2	2.920	5,7	3.111	0,7	0,6	2.370	0,6	2.005	96
1980	4,0	4,2	2.358	3,9	2.191	0,7	0,6	1.866	0,5	1.654	100
1981	2,8	2,9	1.672	2,7	1.608	0,6	0,4	1.800	0,4	1.444	83
1982	2,1	2,3	1.341	2,4	1.398	0,7	0,5	1.915	0,4	1.428	79
1983	1,8	1,9	1.182	2,3	1.393	0,7	0,5	1.748	0,5	1.848	64
1984	1,9	2,3	1.422	2,0	1.248	0,4	0,6	1.839	0,5	1.514	57
1985	2,2	2,5	1.571	2,4	1.481	0,4	0,6	2.168	0,5	1.859	55
1984 3 ^e kwartaal	2,1	2,3	1.453	2,0	1.276	0,4	0,6	1.863	0,5	1.326	—
4 ^e kwartaal	1,7	2,1	1.260	1,9	1.083	0,3	0,4	1.467	0,4	1.367	—
1985 1 ^e kwartaal	2,2	2,5	1.565	1,8	1.109	0,3	0,4	1.655	0,4	1.982	—
2 ^e kwartaal	2,5	2,9	1.894	3,0	1.873	0,4	0,6	2.346	0,5	1.682	—
3 ^e kwartaal	2,2	2,4	1.506	2,4	1.556	0,5	0,6	2.331	0,5	1.888	—
4 ^e kwartaal	1,9	2,2	1.319	2,4	1.386	0,4	0,6	2.399	0,6	1.882	—
1986 1 ^e kwartaal	1,8	2,3	1.417	1,6	980	0,3	0,5	1.917	0,3	1.431	—
2 ^e kwartaal	2,9	1.746	2,7	1.760	.	0,6	2.313	0,6	2.384	—
3 ^e kwartaal	2,4	1.567	2,1	1.311	.	0,7	2.157	0,5	1.414	—
1985 November	1,4	1,7	1.071	2,4	1.357	0,4	0,5	1.877	0,7	2.134	54
December	2,2	2,5	1.446	1,8	1.022	0,3	0,5	2.396	0,4	1.353	54
1986 Januari	1,9	2,2	1.299	1,3	805	0,4	0,4	1.695	0,3	1.415	* 55
Februari	1,7	2,5	1.531	0,9	558	0,4	0,6	2.053	0,3	999	* 55
Maart	1,9	2,2	1.422	2,6	1.578	0,3	0,6	2.003	0,5	1.878	* 54
April	2,3	2,7	1.636	2,8	1.825	0,4	0,6	2.845	0,6	2.352	* 54
Mei	1,7	2,1	1.410	2,6	1.710	0,4	0,5	1.554	0,5	1.952	* 54
Juni	3,8	2.191	2,7	1.745	.	0,8	2.540	0,6	2.849	* 54
Juli	2,7	1.760	2,0	1.285	.	0,7	2.145	0,4	1.540	* 55
Augustus	2,0	1.460	2,1	1.316	.	0,6	1.919	0,5	1.304	* 55
September	2,5	1.482	2,1	1.333	.	0,7	2.407	0,5	1.398	* 55
Oktober	2,2	1.434	1,8	1.130	.	0,6	2.046	0,4	1.449	* 55
November	2,1	1.267	.	.	.	0,6	1.992	.	.	* 56

¹ Openbare en particuliere bouwwerken. *Maandindexcijfers* : voortschrijdende gemiddelden van de laatste twaalf maanden van het niet voor seizoen maar wel voor de ongelijke samenstelling van de maanden gecorrigeerde indexcijfer van de produktie. *Jaarindexcijfers* : gemiddelden van het niet voor seizoen maar wel voor de ongelijke

samenstelling van de maanden gecorrigeerde indexcijfer van de produktie van de twaalf overeenstemmende maanden en niet het gemiddelde van de maandindexcijfers.

IV - 6. — INDUSTRIELE PRODUKTIE

DER LANDEN VAN DE EUROPESE ECONOMISCHE GEMEENSCHAP

Veranderingspercentages tegenover het indexcijfer van het vorige jaar of de overeenstemmende maand van het vorige jaar.

Bron : OESO : Main economic indicators.

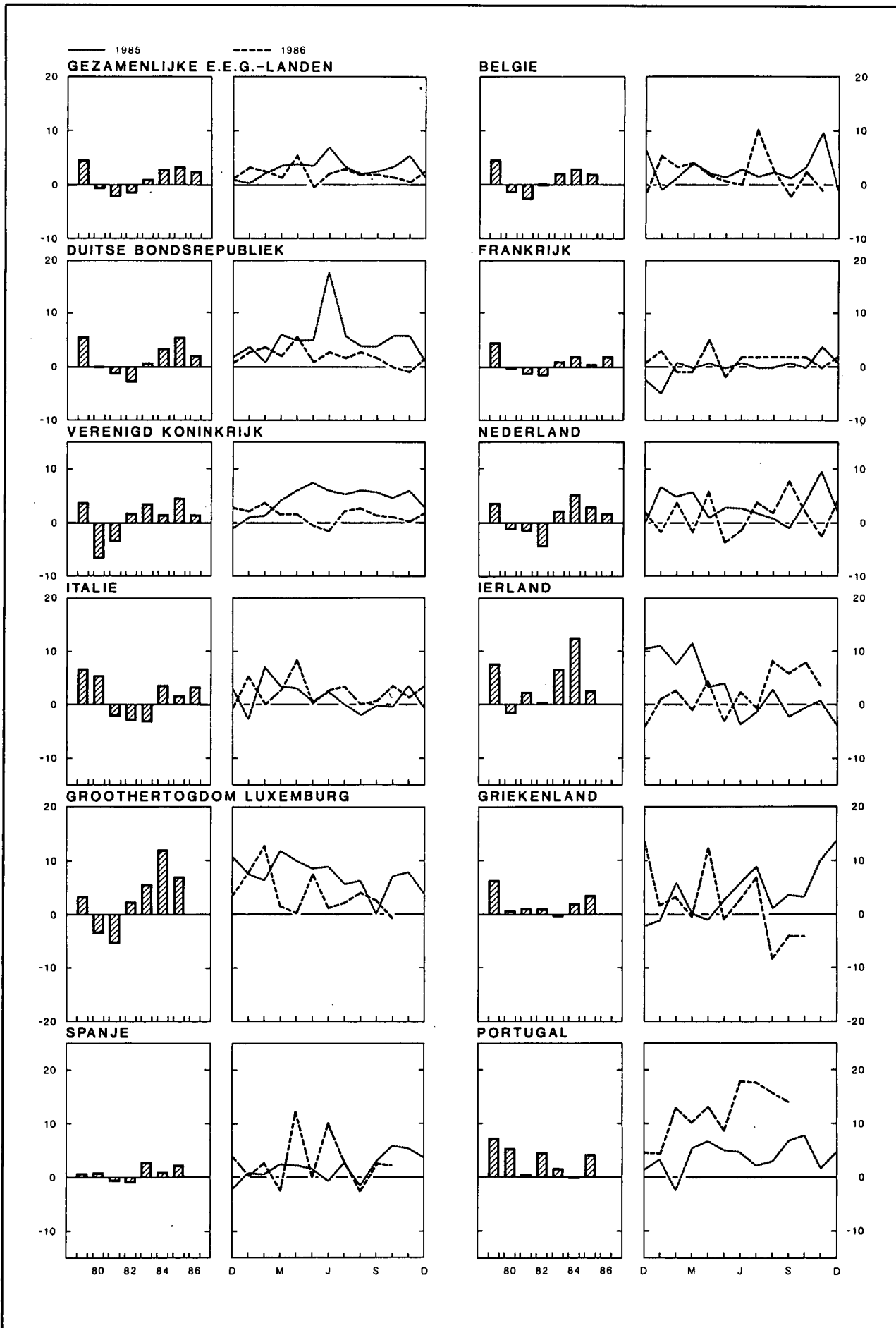

IV - 6. — INDUSTRIELE PRODUKTIE
DER LANDE VAN DE EUROPESE ECONOMISCHE GEMEENSCHAP

Indexcijfers 1980 = 100

(aangepast voor seizoenschommelingen)

Bron : OESO : *Main economic indicators*.

	Gezamen- lijke E.E.G.- landen (11 lan- den ¹)	België	Bondsre- publiek Duits- land ²	Frankrijk	Verenigd Konink- rijk	Neder- land	Italië	Ierland	Groothertogdom Luxem- burg	Grieken- land	Spanje	Portugal
1979	101	102	100	100	107	101	95	102	103	99	99	95
1980	100	100	100	100	100	100	100	100	100	100	100	100
1981	98	97	99	99	97	98	98	102	94	101	99	100
1982	96	97	96	97	98	94	95	105	96	102	98	105
1983	97	99	96	98	102	96	92	111	102	101	101	107
1984	100	102	100	100	103	101	96	125	114	104	101	107
1985	103	104	105	100	108	104	97	128	121	107	104	111
1986	106	.	107	102	110	106	100
1984 4 ^e kwartaal	101	102	102	100	104	100	96	130	118	103	102	109
1985 1 ^e kwartaal	102	102	103	99	106	107	97	131	120	104	102	107
2 ^e kwartaal	103	103	104	100	109	104	97	128	121	106	102	112
3 ^e kwartaal	104	105	106	102	108	102	96	124	121	110	104	112
4 ^e kwartaal	104	107	106	102	108	105	96	129	124	112	106	114
1986 1 ^e kwartaal	104	107	106	100	109	107	99	132	129	105	103	117
2 ^e kwartaal	106	104	107	101	109	104	101	130	125	110	109	127
3 ^e kwartaal	106	108	108	103	111	107	97	130	125	108	105	130
4 ^e kwartaal	106	.	107	102	110	106	99
1985 December	103	107	104	99	107	101	95	128	124	113	104	112
1986 Januari	104	105	106	99	108	106	96	131	129	105	103	113
Februari	105	106	106	100	110	109	99	131	132	108	105	119
Maart	105	108	106	99	109	106	102	135	124	103	100	119
April	108	104	109	104	111	108	104	134	121	114	114	126
Mei	103	103	105	98	109	100	97	124	128	106	102	122
Juni	106	105	108	102	108	104	102	130	124	112	111	131
Juli	107	113	109	103	110	106	99	123	124	117	108	130
Augustus	105	107	108	103	111	106	94	133	128	101	101	129
September	106	104	107	103	111	109	99	134	122	106	107	131
Oktober	106	107	108	103	110	105	99	137	122	106	112	.
November	107	108	107	103	110	108	100	137
December	105	.	106	101	109	105	98

¹ Denemarken stelt geen indexcijfer van de industriële productie op.

² Inclusief West-Berlijn.

V. — DIENSTEN

1. — VERVOER

a. — Activiteit van de N.M.B.S. en de SABENA

Bronnen : N.M.B.S. en SABENA.

Maandgemiddelden of maanden	N.M.B.S.					SABENA	
	Reizigersvervoer	Goederenvervoer (volledige wagonladingen)				Geregeld en betalend luchtverkeer	
	Aantal reizigers-km	Aantal productieve ton-km ¹	Totale tonnenmaat	waarvan :		Passagiers-km	Ton-km
				brandstoffen en minerale oliën ²	ertsen ²		
(miljoenen)			(duizenden tonnen)			(miljoenen)	
1979	580	711	6.157	1.597	1.327	402	70
1980	580	667	5.922	1.607	1.230	404	70
1981	590	628	5.803	1.617	1.190	433	77
1982	573	566	5.200	1.541	949	440	81
1983	553	572	5.275	1.485	877	440	82
1984	537	659	5.903	1.647	1.001	457	86
1985	548	688	6.035	1.600	1.084	472	91
1986	506	618	5.260	! 1.399	980	463	91
1984 4 ^e kwartaal	551	714	6.339	1.741	1.033	404	84
1985 1 ^e kwartaal	538	669	5.919	1.497	1.156	383	82
2 ^e kwartaal	558	705	6.264	1.629	1.182	497	97
3 ^e kwartaal	530	638	5.642	1.473	1.110	584	99
4 ^e kwartaal	564	739	6.322	1.562	1.125	424	86
1986 1 ^e kwartaal	541	654	5.688	! 1.596	1.058	393	82
2 ^e kwartaal	456	583	4.945	! 1.292	830	456	91
3 ^e kwartaal	499	621	5.152	! 1.293	1.054	581	102
4 ^e kwartaal	* 527	616	5.254	! 1.415	976	424	90
1986 Januari	549	656	5.890	! 1.681	1.264	412	78
Februari	516	618	5.406	! 1.502	927	329	76
Maart	559	687	5.767	! 1.604	984	439	92
April	537	692	5.851	! 1.523	1.114	414	85
Mei	318	384	3.195	! 862	392	438	91
Juni	514	674	5.790	! 1.490	985	515	97
Juli	504	628	5.019	! 1.103	1.058	588	104
Augustus	467	567	4.669	! 1.303	942	619	105
September	526	667	5.768	! 1.474	1.161	535	97
Oktober	562	686	5.828	! 1.493	1.032	455	93
November	523	603	5.092	1.396	966	393	88
December	496	559	4.843	1.357	931	423	89
1987 Januari	* 513	495	4.370	1.244	751		

¹ De productieve ton-km hebben betrekking op het commerciële vervoer (met uitsluiting van het dienstvervoer); het is de som van de vermenigvuldigingen van het gewicht van elke verzending met de afstand van het traject.

² Nieuwe reeks vanaf januari 1986.

V - 1b. — Zeevaart

V - 1c. —
Binnen-
scheepvaart

Bronnen : *Stad Antwerpen - Havenbedrijf* [kol. (1)], N.I.S. (overige kolommen).

Bron : N.I.S.

Maandgemiddelden of maanden	Haven van Antwerpen			Haven van Gent			Havens van Brugge en Zeebrugge			Totaal verkeer ¹	
	Laad- vermogen van de binnen- gekomen schepen (Duizenden bruto- registerton)	Goederen (duizenden metrieke tonnen)		Laad- vermogen van de binnen- gekomen schepen (Duizenden bruto- registerton)	Goederen (duizenden metrieke tonnen)		Laad- vermogen van de binnen- gekomen schepen (Duizenden bruto- registerton)	Goederen (duizenden metrieke tonnen)		(duizenden metrieke tonnen)	(miljoenen ton-km)
		Binnen- gekomen	Vertrokken		Binnen- gekomen	Vertrokken		Binnen- gekomen	Vertrokken		
(1)	(2)	(3)	(4)	(5)	(6)	(7)	(8)	(9)	(1)	(2)	
1979	8.628	3.440	2.663	1.273	1.184	297	3.764	745	149	8.450	492
1980	8.558	3.603	3.033	1.310	1.205	282	4.017	815	164	8.411	488
1981	8.718	3.479	3.024	1.392	1.234	274	3.781	635	174	8.100	454
1982	9.390	4.015	2.815	1.578	1.513	283	3.405	356	156	7.549	417
1983	9.083	3.748	2.720	1.659	1.283	263	3.384	332	161	7.602	414
1984	9.736	4.022	3.191	1.800	1.566	415	3.371	345	212	8.224	437
1985	9.969	3.851	3.188	1.882	1.786	583	3.568	380	252	7.803	422
1986	10.582	4.274	3.039		1.512	408		416	272		
1984 4 ^e kwartaal ...	10.121	3.811	3.247	1.944	1.547	521	3.777	393	246	8.889	461
1985 1 ^e kwartaal ...	9.575	3.924	3.521	1.745	1.893	635	3.619	255	184	6.468	359
2 ^e kwartaal ...	10.083	3.708	3.121	1.884	1.716	573	3.577	429	255	8.600	448
3 ^e kwartaal ...	10.125	3.765	3.015	1.903	1.552	499	3.642	385	256	8.027	411
4 ^e kwartaal ...	10.095	3.925	3.052	1.997	1.976	621	3.434	437	312	8.131	470
1986 1 ^e kwartaal ...	10.189	3.789	3.095	1.791	1.612	346	3.471	325	272	7.019	383
2 ^e kwartaal ...	10.819	4.468	2.952	1.767	1.570	444	3.373	504	252	* 8.789	* 481
3 ^e kwartaal ...	10.783	4.536	2.624	1.611	1.265	338	3.512	434	282		
4 ^e kwartaal ...	10.537	4.302	3.485		1.599	504		402	280		
1985 December	10.143	3.574	3.034	1.785	1.570	389	2.686	341	310	7.877	459
1986 Januari	9.968	4.005	3.284	1.825	1.911	271	3.342	191	290	7.066	391
Februari	9.591	3.641	2.903	1.872	1.391	419	3.178	377	263	6.350	340
Maart	11.009	3.722	3.098	1.677	1.535	347	3.892	408	263	7.640	417
April	10.750	4.052	2.964	1.833	1.654	656	3.325	589	298	9.228	489
Mei	10.851	5.437	3.174	1.747	1.294	276	3.326	417	269	8.353	475
Juni	10.857	3.914	2.717	1.721	1.762	400	3.468	506	190	* 8.785	* 479
Juli	10.796	4.346	2.939	1.559	1.158	429	13.515	451	299	* 6.727	* 361
Augustus	10.897	3.982	2.150	1.540	886	184	13.272	316	244		
September	10.655	5.281	2.784	1.735	1.750	400	3.750	535	302		
Oktober	10.901	4.192	4.221		2.288	780		459	305		
November	10.341	4.413	3.087		1.452	272		442	256		
December	10.368	4.302	3.147		1.058	460		306	280		

¹ Binnenlands vervoer, in-, uit- en doorvoer.

V - 2. — TOERISME

Overnachtingen van toeristen in België¹

(Duizenden)

Bron : N.I.S.

Maandgemiddelden of maanden ²	Totaal	waarvan land van gewone verblijfplaats					
		België	Frankrijk	Nederland	Verenigd Koninkrijk	Bondsrepubliek Duitsland	Verenigde Staten van Amerika
1978	2.203	1.617	68	163	85	103	41
1979	2.114	1.545	57	164	82	93	43
1980	2.158	1.560	73	159	93	99	41
1981	2.235	1.635	74	160	93	97	41
1982	2.498	1.785	84	232	97	110	47
1983	2.528	1.783	75	256	105	110	50
1984	2.557	1.778	80	257	105	117	62
1985	2.595	1.775	79	264	103	126	74
1984 3 ^e kwartaal	5.842	4.461	102	565	173	221	87
4 ^e kwartaal	839	403	40	120	58	50	49
1985 1 ^e kwartaal	663	296	37	79	46	42	40
2 ^e kwartaal	2.172	1.381	76	207	131	123	82
3 ^e kwartaal	5.182	3.863	93	536	161	179	101
4 ^e kwartaal	926	430	43	135	64	48	68
1986 1 ^e kwartaal	724	312	38	113	46	46	57
2 ^e kwartaal	2.186	1.422	79	214	106	124	71
3 ^e kwartaal	4.995	3.721	88	567	148	172	75
1985 November	850	395	47	106	60	44	63
December	836	455	34	128	38	34	46
1986 Januari	592	236	30	105	29	34	55
Februari	687	296	37	120	39	37	58
Maart	894	403	47	113	70	66	58
April	1.244	733	59	107	71	64	64
Mei	2.821	1.869	113	283	126	173	72
Juni	2.493	1.665	65	252	121	135	77
Juli	7.196	5.521	94	929	146	193	75
Augustus	5.894	4.533	110	553	168	215	68
September	1.895	1.108	60	219	130	107	82
Oktober	1.140	499	67	179	92	80	73
November	840	384	51	105	57	49	57

¹ Inclusief de overnachtingen op kampeerterreinen.

² Het N.I.S. publiceert enkel definitieve cijfers voor de jaargegevens.

V - 3. — BINNENLANDSE HANDEL

a. — Verkoop van de detailhandel

Indexcijfers 1980 = 100

Bron : N.I.S. : Handelsstatistieken.

Maandgemiddelden of maanden	Naar de distributie-vorm				Naar categorieën produkten				Algemeen indexcijfer	
	Kleine detailhandel ¹	Groot-warenhuizen en kleinhandels-ondernemingen ²	Supermarkten ³	Verbruiks-coöperatieven	Levens-middelen ⁴	Textiel en kleding ⁵	Meubilering en huis-houden	Overige waren	Waarde	Hoeeelheid ⁶
Wegingscoëfficiënten in % van het algemeen indexcijfer sedert 1981	—	—	—	—	37,5	14,9	16,6	31,0	100,0	—
1979	92	93	93	102	98	87	87	92	92	99
1980	100	100	100	100	100	100	100	100	100	100
1981	102	108	105	86	98	103	105	109	103	95
1982	115	117	112	79	112	118	110	120	115	97
1983	120	125	117	57	122	128	116	121	121	95
1984	127	130	124	52	132	132	123	128	129	95
1985	* 125	136	125	50	* 133	* 132	* 127	* 125	* 129	* 91
1986	* 127	140	125	32	* 133	* 142	* 129	* 130	* 132	* 94
1984 4 ^e kwartaal	138	143	131	53	140	154	139	135	140	102
1985 1 ^e kwartaal	* 115	128	119	49	* 124	* 110	* 108	* 124	* 119	* 85
2 ^e kwartaal	* 129	137	123	51	* 136	* 139	* 126	* 130	* 133	* 93
3 ^e kwartaal	* 120	129	125	50	* 129	* 119	* 127	* 119	* 124	* 87
4 ^e kwartaal	* 137	149	134	49	* 142	* 159	* 146	* 129	* 141	* 99
1986 1 ^e kwartaal	* 122	134	120	36	* 128	* 122	* 114	* 136	* 127	* 89
2 ^e kwartaal	* 131	140	125	34	* 134	* 146	* 127	* 136	* 136	* 96
3 ^e kwartaal	* 119	134	125	29	* 128	* 135	* 125	* 118	* 125	* 89
4 ^e kwartaal	* 135	152	129	27	* 140	* 163	* 149	* 128	* 142	* 100
1985 December	* 152	162	148	46	* 156	* 174	* 179	* 135	* 156	* 109
1986 Januari	* 119	138	124	38	* 128	* 129	* 108	* 132	* 126	* 88
Februari	* 118	125	114	34	* 122	* 98	* 114	* 138	* 122	* 86
Maart	* 129	138	123	35	* 134	* 140	* 119	* 137	* 134	* 94
April	* 131	141	122	36	* 130	* 151	* 122	* 141	* 135	* 95
Mei	* 131	142	130	35	* 138	* 149	* 125	* 134	* 136	* 96
Juni	* 132	137	122	31	* 135	* 137	* 135	* 134	* 136	* 96
Juli	* 117	138	127	32	* 125	* 135	* 130	* 115	* 124	* 88
Augustus	* 113	130	126	31	* 127	* 116	* 113	* 116	* 120	* 85
September	* 128	135	121	25	* 131	* 153	* 131	* 123	* 132	* 93
Oktober	* 132	149	127	29	* 137	* 164	* 134	* 130	* 139	* 98
November	* 117	135	116	26	* 125	* 137	* 123	* 114	* 123	* 87
December	* 155	173	145	27	* 158	* 189	* 191	* 141	* 163	* 115

¹ Indexcijfers berekend aan de hand van steekproefgegevens.

² Kleinhandelsondernemingen met menigvuldige afdelingen (grootwarenhuizen) en kleinhandelsondernemingen die ten minste vijf kleinhandelsinrichtingen bezitten.

³ Kleine en middelgrote supermarkten met gehele of gedeeltelijke zelfbediening.

⁴ Voor de kleine detailhandel, inclusief tabak.

⁵ Inclusief textiel voor stoffering.

⁶ Waarde-indexcijfer gedeleerd door het algemene prijsindexcijfer bij consumptie zonder de diensten en de huur.

V - 3b. — Verkoop op afbetaling

1° — Algemene resultaten

Bron : N.I.S. : Handelsstatistieken

	Lopende contracten aan het einde van het halfjaar (duizenden)				Uitstaande kredieten aan het einde van het halfjaar (miljarden franken)				Kredieten verleend in de loop van het halfjaar (miljarden franken)			
	Totaal	Financiering door			Totaal	Financiering door			Totaal	Financiering door		
		verkopers	banken	overige ¹		verkopers	banken	overige ¹		verkopers	banken	overige ¹
1983 2 ^e halfjaar	1.398	800	320	278	72,6	6,3	39,4	26,9	21,2	2,9	10,8	7,5
1984 1 ^e halfjaar	1.322	715	337	270	80,3	6,0	43,7	30,6	27,9	3,1	14,3	10,5
2 ^e halfjaar	1.406	812	322	272	79,8	6,2	42,8	30,8	22,8	3,2	11,8	7,8
1985 1 ^e halfjaar	1.388	722	385	281	90,0	5,6	50,5	33,9	31,3	3,3	16,1	11,9
2 ^e halfjaar	1.369	679	410	280	95,3	5,6	53,1	36,6	29,1	2,9	15,4	10,8
1986 1 ^e halfjaar	1.468	712	433	323	108,2	5,9	59,4	42,9	41,1	3,7	19,8	17,6

2° — Achterstallige betalingen

	Schuldenaars die in gebreke gebleven zijn met het betalen van drie of meer vervallen termijnen in de loop van het halfjaar (duizenden)				Verschuldigde vorderingen, door de schuldenaars vermeld in de vorige kolommen (miljarden franken)			
	Totaal	Financiering door			Totaal	Financiering door		
		verkopers	banken	overige ¹		verkopers	banken	overige ¹
1983 2 ^e halfjaar	77	66	6	5	1,2	0,3	0,5	0,4
1984 1 ^e halfjaar	69	59	5	5	1,0	0,3	0,4	0,3
2 ^e halfjaar	75	66	5	4	1,1	0,3	0,4	0,4
1985 1 ^e halfjaar	70	60	6	4	1,2	0,2	0,5	0,5
2 ^e halfjaar	65	55	6	4	1,0	0,2	0,4	0,4
1986 1 ^e halfjaar	71	58	7	6	1,3	0,2	0,7	0,4

3° — Indeling van de kredieten verleend tijdens het halfjaar, naar de aard der goederen

	Totaal	Vrachtwagens, bestelwagens, autobussen, zwaar vervoermaterieel		Land- bouw- materieel en -tractoren, vee	Wagens voor personenvervoer behalve autobussen		Motoren, scooters, brom- fietsen, rijwielen	Textiel, bont, kleding	Boeken	overige bedrijfs- uitrusting	Overige artikelen voor persoon- lijk gebruik	Diversen ²
		nieuw	reeds gebruikt		nieuw	reeds gebruikt						
Contracten (duizenden)												
1983 2 ^e halfjaar	698	3	1	1	55	13	7	126	129	4	345	14
1984 1 ^e halfjaar	732	3	1	1	77	16	6	152	134	6	322	14
2 ^e halfjaar	728	3	1	0	54	14	6	132	135	5	364	14
1985 1 ^e halfjaar	759	3	1	1	80	18	6	161	131	7	335	16
2 ^e halfjaar	684	4	1	0	65	18	5	147	97	6	324	17
1986 1 ^e halfjaar	762	4	1	0	105	22	6	176	101	8	318	21
Verleende kredieten (miljarden franken)												
1983 2 ^e halfjaar	21,2	1,3	0,3	0,3	11,4	1,5	0,2	0,3	0,8	1,2	3,2	0,7
1984 1 ^e halfjaar	27,9	1,7	0,4	0,3	16,4	1,9	0,2	0,3	0,8	1,7	3,1	1,1
2 ^e halfjaar	22,8	1,6	0,4	0,1	11,7	1,7	0,2	0,3	0,9	1,7	3,3	0,9
1985 1 ^e halfjaar	31,3	2,2	0,4	0,1	18,1	2,2	0,2	0,3	0,8	2,2	3,7	1,1
2 ^e halfjaar	29,1	2,3	0,5	0,2	15,3	2,3	0,2	0,3	0,8	2,2	3,9	1,1
1986 1 ^e halfjaar	41,1	2,4	0,5	0,2	25,8	3,1	0,2	0,3	0,8	2,7	3,8	1,3

¹ Financieringsinstellingen en particulieren.

² Inclusief diensten (reizen, herstellen van motorrijtuigen, centrale verwarming, enz.).

V - 4. — VERREKENKAMERS¹

a) Aantal verrichtingen

(duizenden stukken)

Maandgemiddelden of maanden	Brussel							Provincie	Eindtotaal
	Daggeld	Postwissels en -mandaten	Devisen- transacties	Cheques	Over- schrijvingen	Overige verrichtingen	Totaal	Alle verrichtingen	
1983	2	389	9	12.360	13.764	8	26.532	1.408	27.940
1984	2	343	10	13.791	16.149	7	30.302	1.285	31.587
1985	2	329	7	15.432	16.986	2	32.758	1.212	33.970
1986	2	319	8	17.164	18.512	4	36.009	981	36.990
1984 4 ^e kwartaal	2	319	8	15.078	17.469	6	32.882	1.262	34.144
1985 1 ^e kwartaal	2	353	8	13.828	16.294	2	30.487	1.219	31.706
2 ^e kwartaal	2	337	7	15.669	17.079	2	33.096	1.276	34.372
3 ^e kwartaal	2	317	7	15.527	16.355	2	32.210	1.161	33.371
4 ^e kwartaal	2	310	7	16.705	18.213	1	35.238	1.193	36.431
1986 1 ^e kwartaal	2	329	8	15.609	17.968	1	33.917	1.056	34.973
2 ^e kwartaal	1	323	8	17.458	18.006	2	35.798	1.012	36.810
3 ^e kwartaal	2	328	7	17.367	18.006	3	35.713	924	36.637
4 ^e kwartaal	2	296	8	18.222	20.068	12	38.608	931	39.539
1986 Februari	2	283	8	14.591	17.146	1	32.031	1.011	33.042
Maart	2	318	8	15.348	17.678	1	33.355	983	34.338
April	1	375	9	18.692	18.838	2	37.917	1.117	39.034
Mei	1	263	7	17.045	16.242	1	33.559	851	34.410
Juni	1	330	7	16.638	18.939	2	35.917	1.067	36.984
Juli	2	414	7	18.201	19.352	2	37.978	1.058	39.036
Augustus	1	261	6	15.546	16.014	6	31.834	814	32.648
September	2	310	7	18.354	18.652	2	37.327	900	38.227
Oktober	2	338	7	18.381	20.024	29	38.781	987	39.768
November	2	244	11	16.213	17.837	2	34.309	777	35.086
December	2	306	7	20.073	22.342	3	42.733	1.030	43.763
1987 Januari	1	341	9	17.316	20.531	3	38.201	921	39.122
Februari	2	291	7	16.042	19.763	9	36.114	850	36.964

b) Bedrag van de verrichtingen

(miljarden franken)

Maandgemiddelden of maanden	Brussel							Provincie	Eindtotaal
	Daggeld	Postwissels en -mandaten	Devisen- transacties	Cheques	Over- schrijvingen	Overige verrichtingen	Totaal	Alle verrichtingen	
1983	338	6	730	633	4.220	2.089	8.016	610	8.626
1984	337	6	951	698	4.991	2.172	9.155	649	9.804
1985	320	6	957	744	5.547	997	8.571	681	9.252
1986	286	6	1.108	769	6.435	1.068	9.672	680	10.352
1984 4 ^e kwartaal	335	7	877	692	5.026	1.027	7.964	646	8.610
1985 1 ^e kwartaal	331	6	998	749	5.387	1.078	8.549	684	9.233
2 ^e kwartaal	323	7	1.005	783	5.346	1.023	8.487	701	9.188
3 ^e kwartaal	332	5	967	707	5.688	906	8.605	658	9.263
4 ^e kwartaal	294	5	860	735	5.768	981	8.643	681	9.324
1986 1 ^e kwartaal	286	6	1.196	823	6.560	1.041	9.912	708	10.620
2 ^e kwartaal	302	6	1.153	876	6.611	1.097	10.045	709	10.754
3 ^e kwartaal	284	6	1.022	737	6.035	1.004	9.088	639	9.727
4 ^e kwartaal	273	5	1.060	639	6.535	1.131	9.643	662	10.305
1986 Februari	271	5	1.095	816	6.457	985	9.629	684	10.313
Maart	292	8	1.359	839	6.582	977	10.057	696	10.753
April	296	6	1.563	925	7.315	1.367	11.472	774	12.246
Mei	292	5	960	863	6.030	847	8.997	649	9.646
Juni	319	6	936	840	6.488	1.078	9.667	706	10.373
Juli	290	7	985	896	6.275	1.171	9.624	686	10.310
Augustus	252	5	991	585	5.326	874	8.033	590	8.623
September	310	6	1.091	729	6.504	967	9.607	642	10.249
Oktober	269	5	1.070	613	6.883	1.282	10.122	672	10.794
November	206	4	785	565	5.770	1.027	8.357	552	8.909
December	345	5	1.326	739	6.951	1.085	10.451	762	11.213
1987 Januari	270	5	1.780	860	7.517	1.175	11.607	693	12.300
Februari	282	5	1.056	760	6.351	1.030	9.484	648	10.132

¹ Aantal kamers in bedrijf : vanaf mei 1982 tot oktober 1984 : 24 ; vanaf november 1984 tot april 1985 : 22 ; vanaf mei 1985 : 21.

Bibliografische referentie : *Tijdschrift van de Nationale Bank van België*, LX^e jaargang, deel 1, n^o 3, maart 1985, blz. 19.

VI. — INKOMENS

1. — BEZOLDIGINGEN VAN DE WERKNEMERS (mannen en vrouwen)

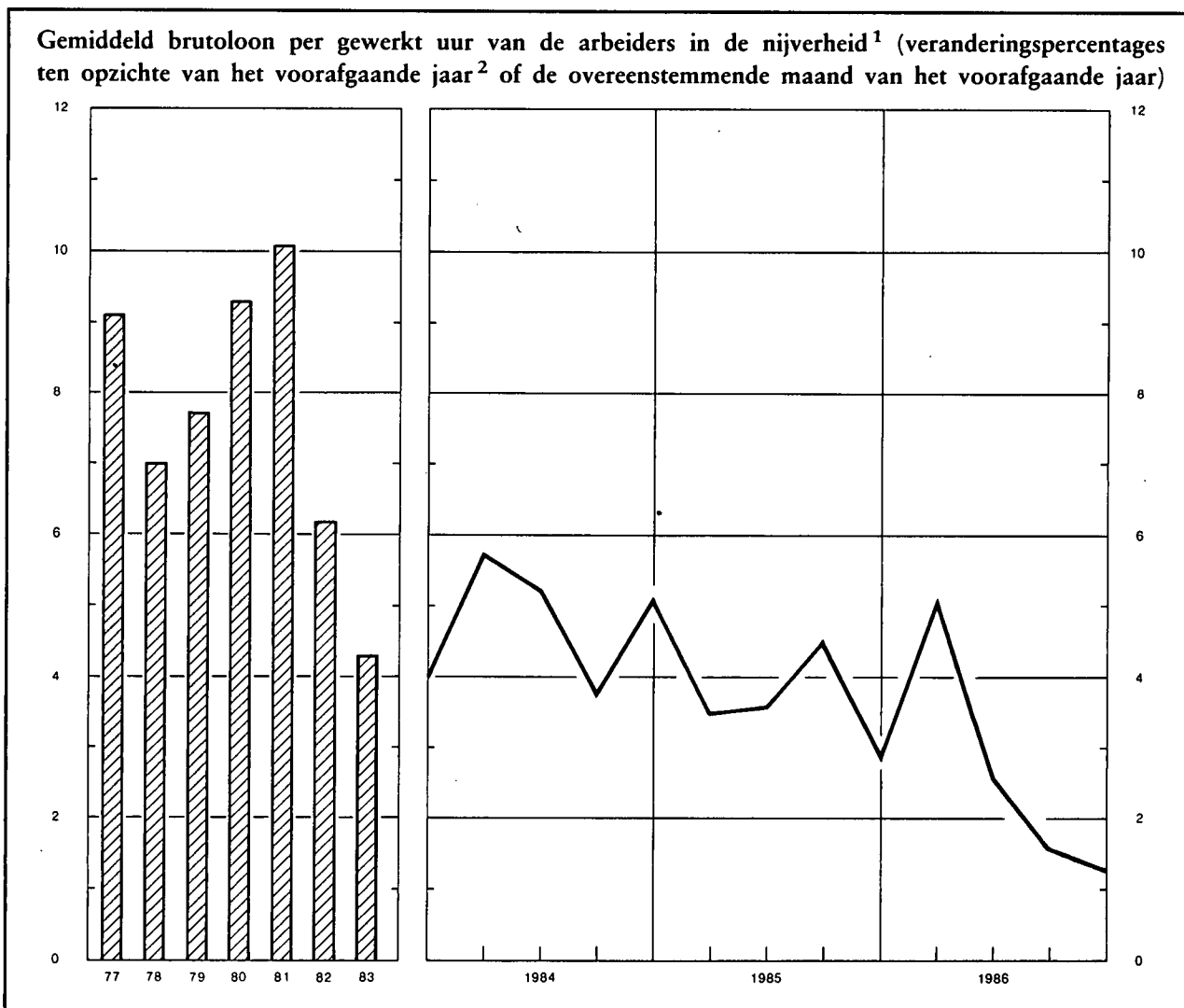

Indexcijfers 1975 = 100

	Bezoldigingen van de arbeiders in de nijverheid ^{1 2}				Regelingslonen ⁵			
	Gemiddeld brutoloon per gewerkt uur	Type-uurloon ³		Uurloonkosten ⁴	Arbeiders		Bedienden	
		Geschoolde arbeider	Ongeschoolde arbeider		Algemeen indexcijfer	waarvan : Verwerkende industrie	Algemeen indexcijfer	waarvan : Verwerkende industrie
Bronnen :	N.B.B.			IRES	Ministerie van Tewerkstelling en Arbeid			
1979	140	139	140	140	141,6	138,4	136,5	132,6
1980	153	152	153	153	153,8	150,6	146,9	142,8
1981	168	164	168	165	167,5	163,8	158,3	153,3
1982	179	175	180	171	179,6	176,1	168,9	164,4
1983	186	183	189	186	190,1	186,6	178,2	174,0
1984	195	191	198	200	200,0	196,4	186,4	182,4
1985	203	197	202	213	205,7	202,0	191,5	187,6
1986	208	199	205	* 218	208,5	204,5	193,5	189,5
1984 December	203	194	201	209	202,8	199,2	189,1	185,4
1985 Maart	198	195	200	208	203,1	199,5	189,2	185,4
Juni	201	195	201	211	204,1	200,5	190,0	186,3
September	202	198	203	212	207,3	203,7	193,1	189,3
December	209	199	205	219	208,4	204,4	193,5	189,5
1986 Maart	209	199	205	* 219	208,4	204,5	193,5	189,5
Juni	206	199	205	* 217	208,4	204,5	193,5	189,5
September	205	198	204	* 215	208,6	204,5	193,5	189,5
December	212	199	204	* 223	208,7	204,5	193,5	189,5

¹ Inclusief de transportarbeiders.

² Jaargegevens : gemiddelde van de maanden maart, juni, september en december.

³ Exclusief de transportarbeiders.

⁴ Dit indexcijfer, waarin de steenkoolmijnen niet werden opgenomen, geeft de arbeidsuurloonkosten, inclusief de wettelijke maatschappelijke lasten door de werkgever gedragen, en niet de kosten per geproduceerde eenheid.

⁵ Kwartaalgegevens : einde periode ; jaargegevens : gemiddelde van de gegevens op het einde van elk kwartaal. Het regelingsloon van de arbeiders is een uurloon en dat van de bedienden een maandloon.

VI - 2. — GEMIDDELDE BRUTOBEZOLDINGEN VAN DE WERKNEMERS IN DE NIJVERHEID

(Mannen en vrouwen)

Bron : N.I.S.

Nijverheidsgroep of -tak	1984	1984	1985	1985	1986	1984	1984	1985	1985	1986
	april	oktober	april	oktober	april	april	oktober	april	oktober	april
	Uurverdienste van de arbeiders (franken)					Maandverdienste van de bedienden (duizenden franken)				
<i>Gezamenlijke nijverheid</i>	282	283	290	295	297	68,9	69,5	71,3	72,6	73,1
<i>Extractieve nijverheid</i>	321	320	328	333	333	68,2	72,1	74,2	72,6	69,1
<i>Bouwbedrijf en burgerlijke bouwkunde</i>	279	281	286	291	291	65,9	65,7	67,1	68,2	68,5
<i>Verwerkende nijverheid</i>	280	282	289	294	296	69,1	69,6	71,4	72,9	73,7
waarvan :										
Vervaardiging van produkten uit metaal (met uitzondering van machines en transportmiddelen)	289	288	297	301	299	67,2	66,6	68,3	70,0	70,7
Constructie van machines en mechanisch materieel	292	293	300	305	309	69,4	70,0	71,6	73,2	74,1
Elektrische en elektronische constructie	286	286	294	298	296	71,8	72,0	73,2	75,2	75,9
Automobilbouw en onderdelen	295	299	305	307	308	68,9	68,4	71,0	72,9	72,8
Constructie van overige transportmiddelen .	293	297	307	313	313	71,0	70,8	73,1	75,4	76,1
Vervaardiging van fijne mechanische en optische instrumenten	269	269	276	277	281	63,8	64,0	65,5	67,6	70,6
Basismetallurgie	353	343	359	363	362	82,7	83,3	86,0	87,1	87,8
Chemische industrie	328	331	338	345	347	77,9	79,6	80,5	82,0	83,6
Levensmiddelen, drank en tabak	267	268	273	278	280	64,5	65,3	66,2	67,9	68,4
Textiel	236	239	246	251	252	60,7	61,6	63,3	64,8	65,8
Industrie van niet-metaalhoudende minerale produkten	291	294	301	306	308	71,7	71,8	73,7	75,2	75,0
Hout	255	258	261	262	269	56,5	56,7	58,1	59,1	59,4
Schoeisel en kleding	213	215	219	222	223	49,4	50,4	51,3	52,5	52,7
Papier, grafische nijverheid en uitgeverij ...	300	302	311	317	321	66,0	67,1	68,9	70,4	71,3
Aardolieraffinaderij	425	446	460	486	485	100,8	102,6	107,9	107,0	111,6
Productie en voorziening van elektrische energie, gas, stoom en warm water	—	—	—	—	—	82,9	84,9	85,7	88,1	89,0

VII. — PRIJSINDEXCIJFERS

1. — GRONDSTOFFEN¹

Indexcijfers 1975 = 100

Bron : Institut für Wirtschaftsforschung, Hamburg.

Daggemiddelden	Algemeen indexcijfer	Algemeen indexcijfer zonder energie	Levensmiddelengrondstoffen				Industriële grondstoffen				Energiegrondstoffen		
			Totaal	Graan	Oliefzaden, olie	Genotmiddelen en suiker	Totaal	Agrarische grondstoffen	Non-ferro	Ijzererts, schroot	Totaal	Steenkolen	Ruwe aardolie
Wegingscoëfficiënten	100,0	36,8	15,9	4,7	2,9	8,3	20,9	10,1	6,1	4,7	63,2	5,5	57,7
1979	152,7	138,5	130,3	97,3	138,9	145,6	144,7	142,8	169,6	116,2	161,1	121,0	164,9
1980	226,0	157,5	150,4	111,6	130,4	179,2	162,9	164,3	185,5	130,4	265,9	139,4	277,9
1981	240,7	135,6	126,1	112,1	129,2	132,5	142,7	146,4	156,3	117,0	302,1	145,5	316,9
1982	228,6	117,6	106,1	90,7	106,0	114,7	126,4	127,1	134,9	113,9	293,4	142,2	307,7
1983	209,3	122,8	116,8	102,0	122,5	123,1	127,4	125,5	145,0	108,3	259,8	124,9	272,5
1984	205,0	125,1	122,7	102,5	138,6	128,3	126,9	128,6	135,8	111,5	251,7	124,0	263,8
1985	197,3	112,5	106,9	89,6	103,2	117,8	116,8	112,4	131,5	107,0	246,7	120,2	258,8
1986	*143,2	116,1	107,1	75,2	85,2	132,7	122,9	131,0	124,3	103,8	*159,1	136,1	*161,3
1984 4 ^e kwartaal	202,2	117,7	114,7	94,2	121,5	123,8	120,0	120,4	128,4	107,8	251,5	121,8	263,8
1985 1 ^e kwartaal	198,5	113,6	111,8	94,3	114,0	120,7	114,9	110,3	130,9	104,1	248,0	116,9	260,5
2 ^e kwartaal	197,5	113,4	108,0	94,3	112,3	114,0	117,6	110,3	136,5	108,3	246,6	118,5	258,8
3 ^e kwartaal	196,1	110,4	100,8	83,8	95,9	111,9	117,8	113,6	131,5	108,8	246,2	120,7	258,1
4 ^e kwartaal	196,9	112,6	106,9	85,9	90,4	124,5	117,0	115,6	127,0	106,9	246,2	124,9	257,7
1986 1 ^e kwartaal	*182,7	120,1	119,0	86,1	89,0	147,9	120,9	123,6	126,9	107,4	*219,3	132,7	*227,5
2 ^e kwartaal	*136,1	117,6	110,4	82,4	86,2	134,6	123,1	130,4	126,4	102,9	*146,8	133,2	*148,1
3 ^e kwartaal	*124,5	113,0	101,2	66,7	81,2	127,6	122,0	131,7	121,9	101,3	*131,2	138,0	*130,6
4 ^e kwartaal	*129,7	113,8	97,9	65,7	84,3	120,8	125,8	138,4	122,0	103,6	*139,0	140,4	*138,8
1986 Februari	*177,4	119,1	117,3	85,5	88,0	145,5	120,5	123,5	125,1	108,0	*211,5	133,1	*218,9
Maart	*174,5	121,3	119,1	85,2	87,1	149,4	123,0	127,1	128,8	106,7	*205,5	135,7	*212,2
April	*148,6	120,0	115,7	81,9	86,5	144,9	123,3	128,3	128,7	105,3	*165,2	132,7	*168,3
Mei	*130,6	118,6	112,4	86,0	86,3	136,2	123,4	131,2	125,8	103,3	*137,6	133,6	*138,0
Juni	*129,0	114,2	103,1	79,2	85,9	122,6	122,6	131,6	124,8	100,1	*137,6	133,3	*138,0
Juli	*115,1	111,7	100,3	72,4	84,6	121,4	120,4	130,0	121,1	99,0	*117,1	136,7	*115,2
Augustus	*125,1	111,8	99,0	64,1	80,5	125,1	121,6	131,2	120,5	102,6	*132,8	138,1	*132,3
September	*133,4	115,5	104,3	63,6	78,5	136,2	124,0	133,9	124,1	102,4	*143,8	139,2	*144,3
Oktober	*129,7	114,9	101,2	65,4	81,9	128,0	125,4	137,4	122,1	103,8	*138,3	140,9	*138,0
November	*129,1	113,7	98,9	66,4	86,2	121,5	125,0	137,6	120,9	103,3	*138,2	139,9	*138,0
December	*130,2	112,7	93,8	65,3	84,7	113,0	127,0	140,3	123,0	103,6	*140,4	140,4	*140,4
1987 Januari	*145,1	114,0	91,9	64,6	86,7	108,9	130,8	146,9	124,1	105,1	*163,3	146,6	*164,9
Februari	*146,4	116,1	91,2	63,5	85,4	108,7	135,1	152,3	126,9	108,6	*164,1	148,4	*165,6

¹ Indexcijfers berekend op basis van prijzen uitgedrukt in dollars van de Verenigde Staten.

VII - 2. — GROOTHANDELSPRIJZEN IN BELGIE ¹

Indexcijfers 1975 = 100

Bron : M.E.Z.

Maandgemiddelden of maanden	Alge- meen index- cijfer	Landbouwprodukten			Industriële produkten										
		Alge- meen index- cijfer	Dierlijke	Plant- aardige	Alge- meen index- cijfer	Grond- stoffen	Half- fabri- katen	Fabri- katen	Inheem- se pro- dukten	Inge- voerde pro- dukten	Delf- stoffen	Metalen en- metaal- pro- dukten	Textiel- pro- dukten	Schei- kundige pro- dukten	Bouw- mate- rielen
Wegings- coëfficiënten ²	100,0	20,0	9,6	10,4	80,0	21,5	23,7	34,8	56,5	20,0	14,1	19,3	15,5	8,1	9,6
1979	114,4	118,6	111,5	125,6	113,3	115,6	112,0	112,8	112,4	115,3	112,7	110,3	113,5	107,1	124,6
1980	121,0	120,7	113,7	127,6	121,0	123,5	122,2	118,8	120,0	125,8	128,6	112,6	119,3	121,1	129,6
1981	130,9	133,5	125,1	141,9	130,2	135,8	130,4	126,7	128,6	139,6	150,3	116,8	129,7	134,1	137,1
1982	141,0	143,0	139,6	146,4	140,5	146,9	142,2	135,5	138,9	150,5	163,7	126,4	138,4	152,6	148,1
1983	148,4	154,0	146,3	161,7	147,0	158,4	147,6	139,9	144,3	160,6	168,3	132,1	147,2	161,9	150,9
1984	159,3	165,8	147,9	184,4	157,7	176,7	161,3	144,9	152,5	178,7	180,5	138,1	166,0	169,5	154,8
1985	159,3	157,1	151,8	162,2	159,9	174,3	164,7	148,5	156,0	177,0	185,0	139,0	165,0	175,7	160,6
1986	149,0	142,1	144,3	140,2	150,7	158,6	153,5	144,3	151,5	149,9	162,5	134,9	149,3	171,6	162,9
1984 4 ^e kwartaal ...	159,7	159,0	147,7	170,1	159,9	178,3	164,6	146,6	155,0	179,7	183,8	138,9	169,7	171,8	156,9
1985 1 ^e kwartaal ...	161,6	163,1	153,1	172,8	161,1	178,5	165,8	148,3	155,8	183,0	186,5	140,1	170,4	175,0	157,5
2 ^e kwartaal ...	161,1	158,2	151,8	164,2	161,8	178,7	166,7	149,2	157,1	182,7	186,6	140,5	168,5	177,8	161,1
3 ^e kwartaal ...	158,5	153,1	151,7	154,4	159,8	173,6	165,0	148,6	156,3	175,6	185,7	138,8	163,6	176,1	161,7
4 ^e kwartaal ...	156,2	154,0	150,4	157,3	156,7	166,4	161,2	148,1	154,8	166,6	181,2	136,6	157,7	173,9	162,0
1986 1 ^e kwartaal ...	152,8	148,4	148,0	148,6	153,8	161,3	157,9	146,8	153,2	158,2	172,5	135,5	152,9	174,7	162,5
2 ^e kwartaal ...	149,2	141,8	142,9	140,8	151,1	158,6	154,3	144,5	151,5	151,0	162,7	135,1	149,3	172,4	163,1
3 ^e kwartaal ...	147,2	141,3	144,2	138,6	148,7	155,9	151,0	143,0	150,8	143,5	156,9	134,6	145,7	169,6	163,0
4 ^e kwartaal ...	146,8	137,1	142,1	132,6	149,3	158,5	150,8	143,0	150,4	146,7	157,8	134,2	149,5	169,7	163,0
1986 Februari	152,3	147,3	147,6	147,0	153,5	160,4	157,5	146,8	153,1	157,3	172,4	135,3	151,1	174,8	162,5
Maart	151,2	145,3	147,7	143,1	152,6	159,8	156,2	146,0	152,1	156,4	168,9	135,0	151,3	174,3	162,5
April	149,5	141,9	142,7	140,9	151,5	157,0	155,7	145,4	152,3	151,0	165,8	134,8	148,8	174,8	163,1
Mei	149,1	141,7	141,3	142,0	151,0	160,0	153,7	144,0	151,4	151,4	160,7	134,9	151,1	172,1	163,1
Juni	148,9	141,9	144,5	139,4	150,6	159,0	153,3	143,9	151,0	150,7	161,6	135,7	147,8	170,3	163,1
Juli	148,3	142,8	143,7	142,0	149,7	159,0	151,5	143,0	151,0	147,1	156,6	134,7	148,8	170,3	163,1
Augustus	147,0	142,8	144,2	141,5	148,1	154,1	150,6	142,8	150,6	141,0	156,6	134,3	143,5	168,9	163,0
September	146,3	138,2	144,7	132,4	148,4	154,7	150,8	143,0	150,7	142,3	157,5	134,7	144,9	169,7	163,0
Oktober	146,6	137,3	141,1	133,8	149,0	157,6	150,5	142,8	150,5	145,5	157,3	134,2	148,1	169,6	163,0
November	147,1	137,8	143,0	133,1	149,4	158,5	150,8	143,2	150,6	146,6	158,0	134,3	149,3	170,1	163,0
December	146,9	136,3	142,2	130,9	149,6	159,5	150,9	143,0	150,1	148,0	158,1	134,2	151,1	169,4	163,0
1987 Januari	146,3	135,9	144,0	128,7	149,0	157,5	149,6	143,6	149,9	146,7	157,8	132,4	149,8	169,4	163,0
Februari	145,4	135,3	143,4	128,1	148,0	155,7	148,6	143,0	149,3	143,9	155,7	132,4	150,1	165,4	163,0

¹ Prijzen exclusief de belasting over de toegevoegde waarde.

² Indirecte weging door het aantal artikelen opgenomen in elke groep.

VII - 2. — GROOTHANDELSPRIJZEN IN BELGIE

Indexcijfers 1975 = 100

Bron : M.E.Z.

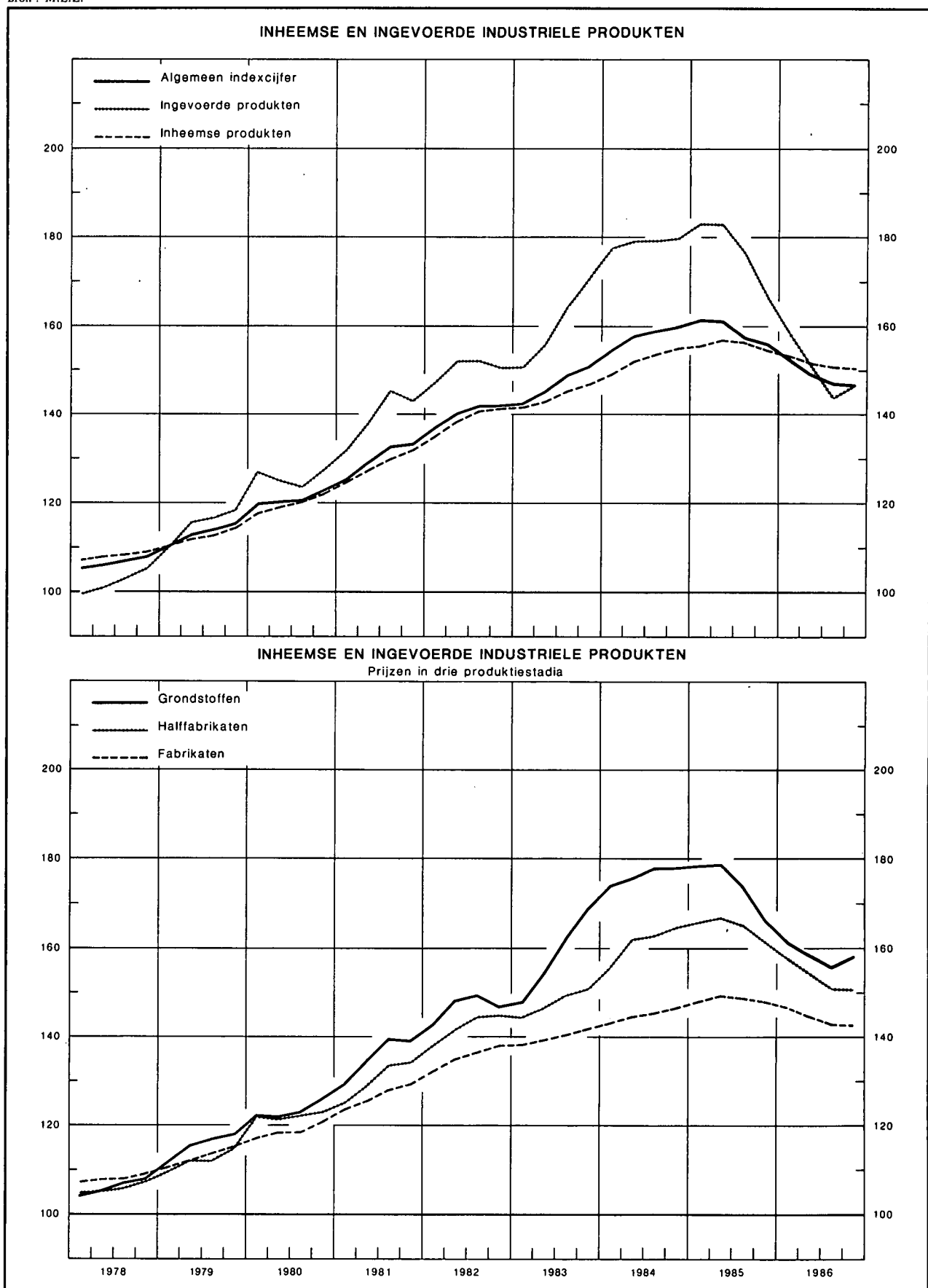

VII - 3a. — CONSUMPTIEPRIJZEN IN BELGIE

(Indeling in 4 groepen)

Bron : M.E.Z.

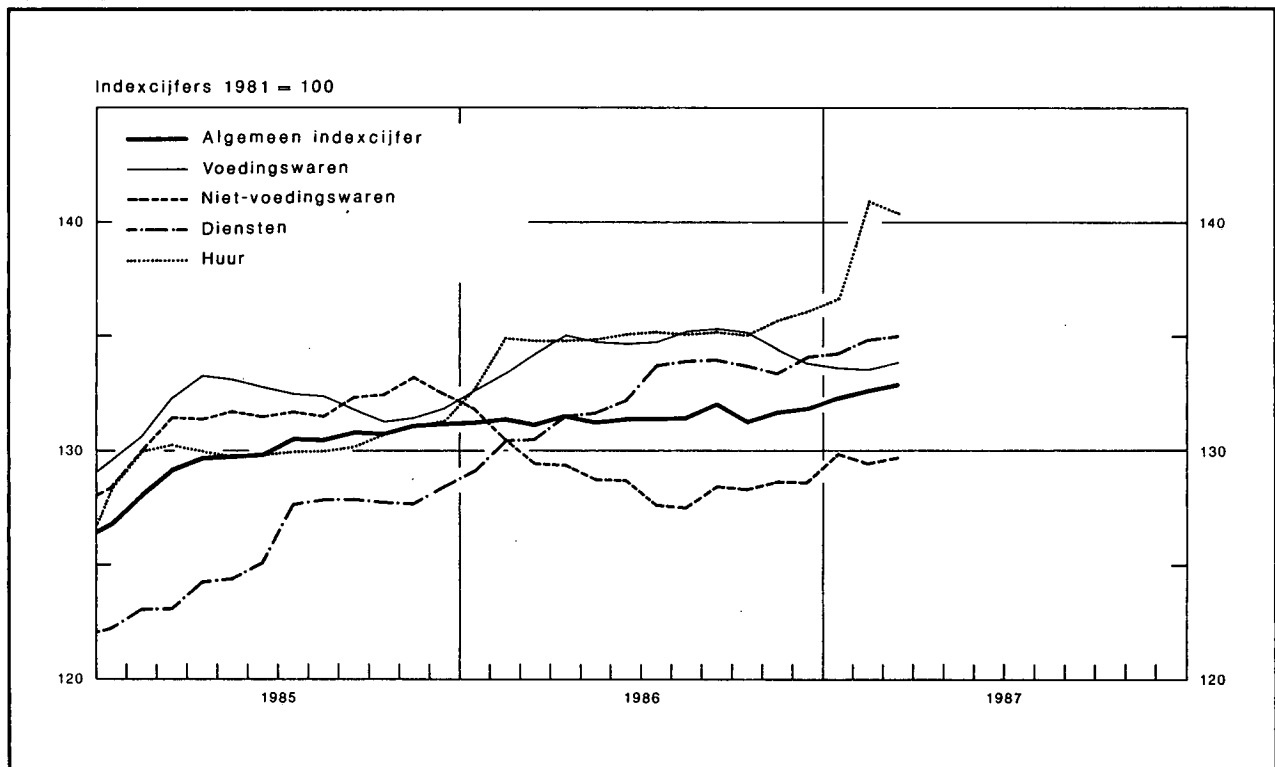

Maandgemiddelden of maanden	Algemeen indexcijfer	Voedingswaren	Niet-voedingswaren	Diensten	Huur
Indexcijfers 2^e semester 1974 - 1^e semester 1975 = 100					
Wegingscoëfficiënten in procent van het algemene indexcijfer	100,00	25,15	42,79	27,06	5,00
1979	133,48	127,90	127,04	148,52	135,14
1980	142,35	132,53	138,51	157,01	145,36
1981	153,21	140,54	151,66	166,24	160,21
1982	166,58	153,94	166,01	178,01	173,24
1983	179,35	166,93	177,47	192,09	188,85
Indexcijfers 1981 = 100¹					
Wegingscoëfficiënten in procent van het algemene indexcijfer	100,000	22,145	42,795	28,660	6,400
1984	123,84	127,50	124,39	120,19	123,95
1985	129,87	131,88	131,52	125,82	130,09
1986	131,56	134,44	129,00	132,38	134,96
1985 4 ^e kwartaal	130,98	131,45	132,72	128,00	130,99
1986 1 ^e kwartaal	131,27	133,40	130,58	130,01	134,11
2 ^e kwartaal	131,44	134,79	128,96	131,78	134,85
3 ^e kwartaal	131,67	135,07	127,88	133,93	135,19
4 ^e kwartaal	131,84	134,48	128,59	133,79	135,71
1987 1 ^e kwartaal	132,65	133,69	129,69	134,75	139,35
1986 Maart	131,17	134,23	129,48	130,54	134,72
April	131,58	135,02	129,41	131,44	134,70
Mei	131,28	134,70	128,74	131,66	134,80
Juni	131,45	134,65	128,72	132,24	135,05
Juli	131,44	134,68	127,64	133,79	135,14
Augustus	131,56	135,20	127,51	133,98	135,18
September	132,02	135,32	128,49	134,01	135,26
Oktober	131,87	135,20	128,37	133,77	135,23
November	131,77	134,41	128,69	133,44	135,73
December	131,88	133,84	128,70	134,17	136,16
1987 Januari	132,43	133,63	129,90	134,31	136,73
Februari	132,69	133,57	129,51	134,91	140,92
Maart	132,83	133,88	129,67	135,03	140,40

¹ Om van deze indexcijfers over te schakelen op de indexcijfers basis 2^e semester 1974 - 1^e semester 1975 = 100 werden de volgende overgangscöefficienten vastgesteld :

1,54012 voor het algemene indexcijfer ; 1,41248 voor de voedingswaren ; 1,51287 voor de niet-voedingswaren ; 1,68324 voor de diensten ; 1,63501 voor de huur.

VII - 3b. — CONSUMPTIEPRIJZEN IN BELGIE ¹

Indexcijfers 1981 = 100

(Indeling volgens het Bureau voor de Statistiek der Europese Gemeenschappen)

Bron : M.E.Z.

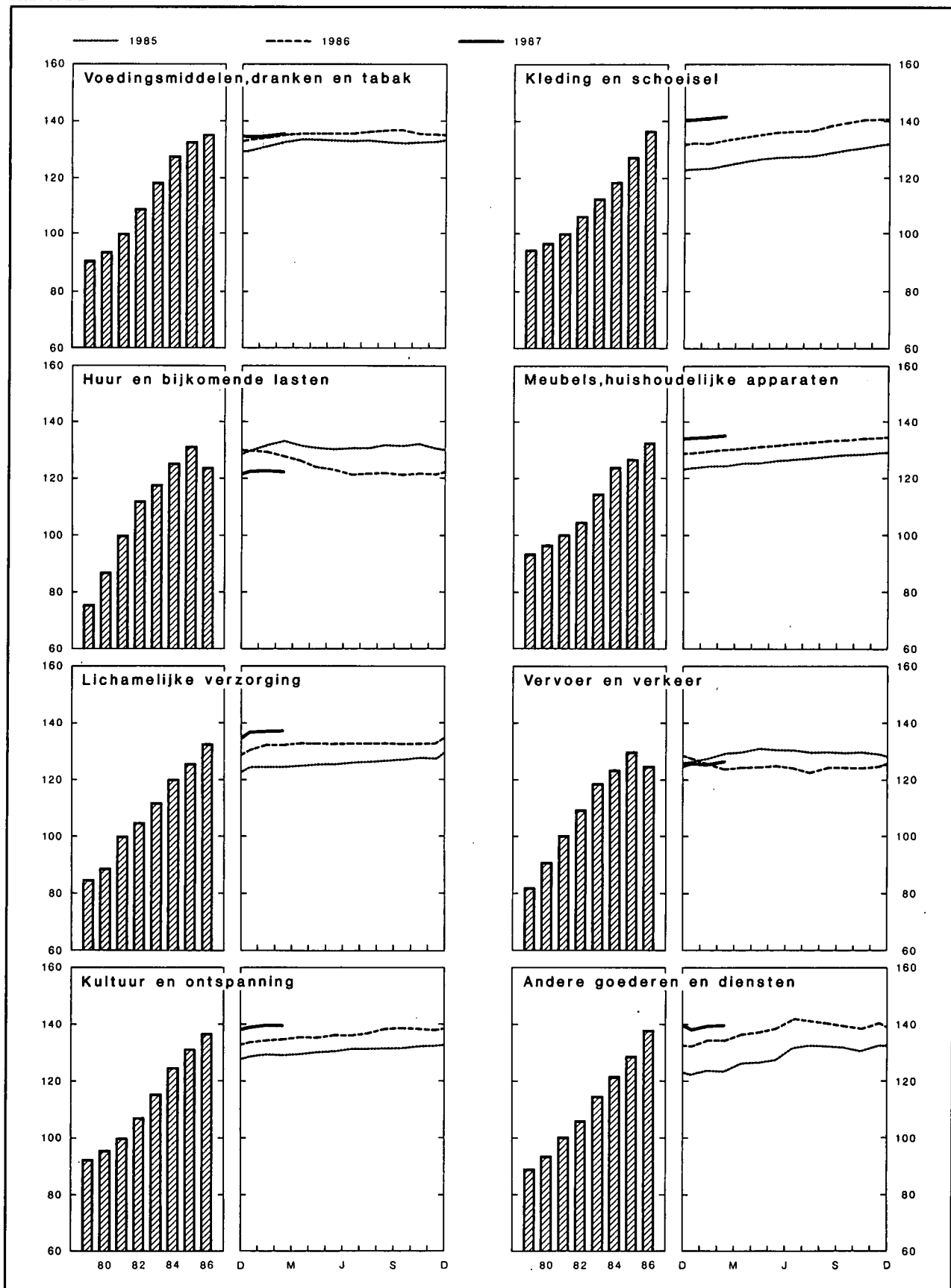

VII - 3b. — CONSUMPTIEPRIJZEN IN BELGIE

(Indeling volgens het Bureau voor de Statistiek der Europese Gemeenschappen)

Bron : M.E.Z.

Maandgemiddelden of maanden	Algemeen indexcijfer	Voedingsmiddelen, dranken en tabak	Kleding en schoeisel	Huur en bijkomende lasten	Meubels, huishoudelijke apparaten	Lichamelijke verzorging	Vervoer en verkeer	Cultuur en ontspanning	Andere goederen en diensten
Indexcijfers 2 ^e semester 1974 - 1 ^e semester 1975 = 100									
Wegingscoëfficiënten in procent van het algemene indexcijfer	100,00	26,42	9,61	15,14	10,46	3,98	14,21	7,61	12,57
1979	133,48	129,36	130,57	143,13	122,28	137,08	136,04	125,76	142,65
1980	142,35	133,97	133,75	165,54	126,04	143,62	150,43	130,70	149,75
1981	153,21	142,08	139,36	190,02	131,10	151,70	164,16	137,17	159,08
1982	166,58	155,73	147,16	213,26	137,06	162,03	181,50	146,18	169,51
1983	179,35	169,24	156,06	224,46	149,42	173,93	197,43	157,90	183,20
Indexcijfers 1981 = 100 ¹									
Wegingscoëfficiënten in procent van het algemene indexcijfer	100,000	23,310	8,225	19,575	9,450	3,995	15,450	8,165	11,830
1984	123,84	127,78	118,69	125,63	120,38	119,99	123,15	124,53	121,21
1985	129,87	132,49	127,23	131,21	126,44	125,72	129,45	130,84	128,38
1986	131,56	135,49	136,30	123,99	132,13	132,46	124,64	136,48	137,88
1985 3 ^e kwartaal	130,65	132,91	127,80	131,03	127,23	126,09	129,92	131,68	132,06
4 ^e kwartaal	130,98	132,40	130,83	131,31	128,64	127,28	129,63	132,35	131,65
1986 1 ^e kwartaal	131,27	134,38	132,60	128,80	130,05	131,73	125,92	134,46	133,90
2 ^e kwartaal	131,44	135,79	135,33	124,28	131,52	132,55	124,63	135,84	137,39
3 ^e kwartaal	131,67	136,17	137,04	121,62	132,90	132,64	123,75	137,31	140,89
4 ^e kwartaal	131,84	135,64	140,24	121,26	134,05	132,91	124,25	138,29	139,36
1987 1 ^e kwartaal	132,65	135,01	141,23	122,59	134,81	136,87	126,16	139,46	139,28
1986 Maart	131,17	135,17	133,46	127,53	130,55	132,28	123,97	134,96	134,64
April	131,58	135,94	134,54	126,02	131,00	132,45	124,41	135,79	136,72
Mei	131,28	135,69	135,39	123,91	131,56	132,57	124,55	135,53	137,15
Juni	131,45	135,74	136,05	122,90	132,00	132,63	124,94	136,21	138,30
Juli	131,44	135,79	136,24	121,26	132,47	132,58	124,16	136,31	141,33
Augustus	131,56	136,29	136,72	121,64	132,95	132,58	122,90	137,25	141,01
September	132,02	136,42	138,16	121,95	133,28	132,76	124,19	138,38	140,32
Oktober	131,87	136,32	139,41	121,06	133,72	132,86	124,14	138,53	139,45
November	131,77	135,57	140,45	121,46	134,09	132,89	124,19	138,26	138,50
December	131,88	135,03	140,85	121,27	134,34	132,98	124,43	138,08	140,13
1987 Januari	132,43	134,85	140,89	122,64	134,55	136,67	126,07	139,28	138,42
Februari	132,69	134,89	141,10	122,94	134,84	136,94	125,85	139,58	139,64
Maart	132,83	135,30	141,71	122,19	135,04	136,99	126,55	139,51	139,77

¹ Om van deze indexcijfers over te schakelen op de indexcijfers basis 2^e semester 1974 - 1^e semester 1975 werden de volgende overgangscoefficienten vastgesteld : 1,54012 voor het algemene indexcijfer; 1,42854 voor voedingsmiddelen, dranken en tabak; 1,38578 voor kleding en schoeisel; 1,90506 voor huur en bijkomende

lasten; 1,30977 voor meubels, huishoudelijke apparaten; 1,55434 voor lichamelijke verzorging; 1,66447 voor vervoer en verkeer; 1,36607 voor cultuur en ontspanning; 1,60540 voor andere goederen en diensten.

VIII. — BUITENLANDSE HANDEL VAN DE B.L.E.U.

INVOER, UITVOER EN HANDELSBALANS

Maandgemiddelden in miljarden franken

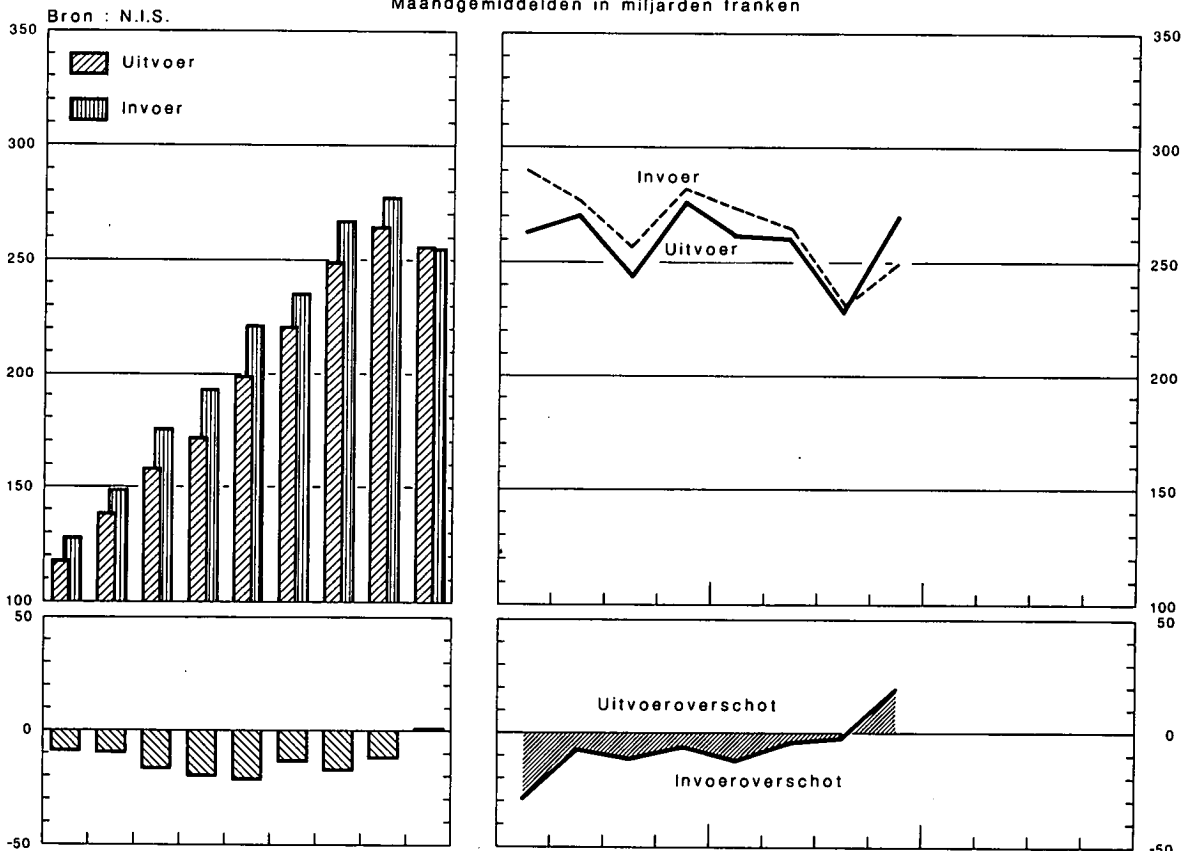

INDEXCIJFERS VAN HET VOLUME

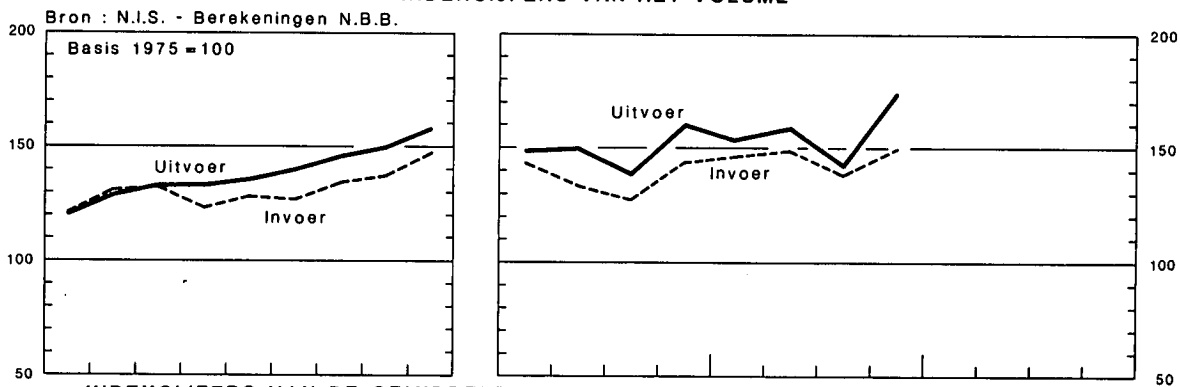

INDEXCIJFERS VAN DE GEMIDDELTE WAARDEN PER EENHEID EN VAN DE RUILVOET

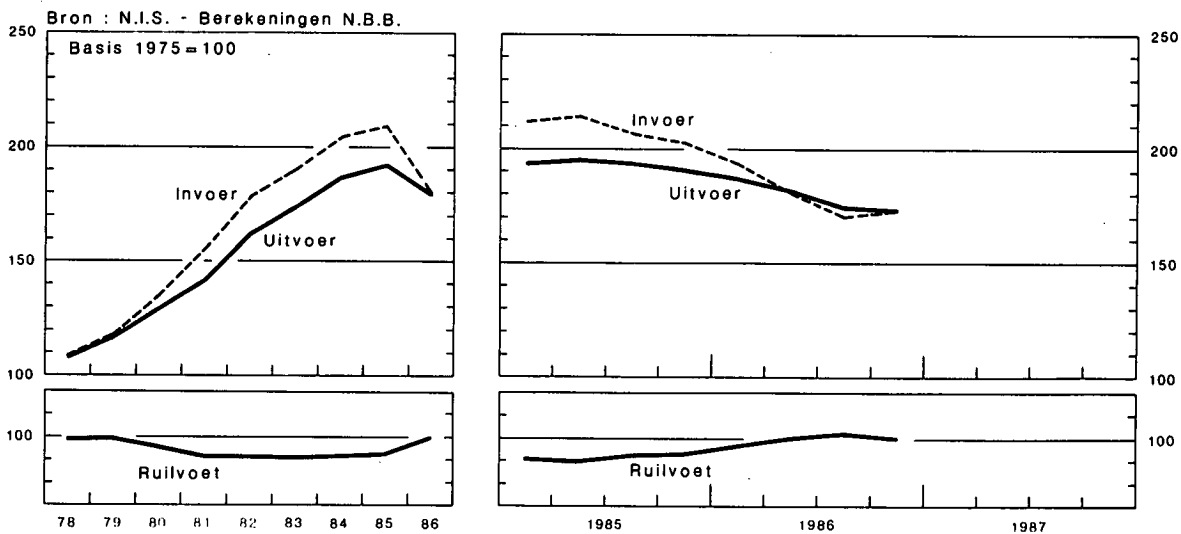

VIII - 1. — BUITENLANDSE HANDEL VAN DE B.L.E.U. — ALGEMENE TABEL

Bron : N.I.S.

Maandgemiddelden	Waarde (Miljarden franken)			Verhouding uitvoer invoer (%)	Indexcijfers basis 1975 = 100 ¹				ruilvoet ²
	Invoer	Uitvoer	Handels- balans		hoeveelheid		prijzen		
					invoer	uitvoer	bij invoer	bij uitvoer	
1979	148,7	138,4	- 10,3	93	130,4	129,1	117,9	117,7	99,8
1980	175,1	157,5	- 17,6	90	132,4	133,1	135,7	129,7	95,6
1981	192,5	171,9	- 20,6	89	126,8	133,2	155,9	142,2	91,2
1982	221,1	199,4	- 21,7	90	128,4	135,3	178,2	162,4	91,1
1983	235,1	220,9	- 14,2	94	127,1	139,6	190,1	173,8	91,4
1984	266,3	249,3	- 17,0	94	134,0	146,2	204,7	187,4	91,5
1985	276,5	264,0	- 12,5	95	137,2	149,9	209,2	193,2	92,4
1986	255,2	255,5	+ 0,3	100	146,8	158,1	178,9	178,7	99,9
1984 4 ^e kwartaal	280,9	268,6	- 12,3	96	139,2	154,5	210,1	190,7	90,8
1985 1 ^e kwartaal	290,9	263,1	- 27,8	90	143,0	149,7	211,5	193,4	91,4
2 ^e kwartaal	276,9	270,5	- 6,4	98	133,5	150,4	214,9	195,5	91,0
3 ^e kwartaal	255,4	244,9	- 10,5	96	128,4	139,5	207,8	193,8	93,3
4 ^e kwartaal	282,7	277,3	- 5,4	98	143,9	160,8	203,7	190,6	93,6
1986 1 ^e kwartaal	273,1	261,9	- 11,2	96	146,8	154,7	193,7	187,8	97,0
2 ^e kwartaal	265,8	261,4	- 4,4	99	149,7	158,7	181,2	181,6	100,2
3 ^e kwartaal	231,6	228,4	- 3,2	99	138,4	143,0	170,9	175,0	102,4
4 ^e kwartaal	250,1	270,5	+ 20,4	108	149,7	173,7	172,4	172,7	100,2
1986 Eerste maand	281,6	258,3	- 23,3	92					
Eerste 2 maanden ...	275,3	260,3	- 15,0	95					
Eerste 3 maanden ...	273,1	261,9	- 11,2	96	146,8	154,7	193,7	187,8	97,0
Eerste 4 maanden ...	276,7	270,2	- 6,5	98					
Eerste 5 maanden ...	269,9	263,1	- 6,8	98					
Eerste 6 maanden ...	269,5	261,6	- 7,9	97	148,3	156,7	187,4	184,7	98,6
Eerste 7 maanden ...	264,1	263,5	- 0,6	100					
Eerste 8 maanden ...	256,4	251,1	- 5,3	98					
Eerste 9 maanden ...	256,8	250,6	- 6,2	98	145,0	152,1	181,9	181,5	99,8
Eerste 10 maanden ...	258,5	257,2	- 1,3	100					
Eerste 11 maanden ...	256,2	255,5	- 0,7	100					
12 maanden	255,2	255,5	+ 0,3	100	146,8	158,1	178,9	178,7	99,9
1987 Eerste maand	228,9	219,4	- 9,5	96					

N.B. De N.I.S.-gegevens van de buitenlandse handel zijn onderhevig aan maandelijkse herzieningen, en dit gedurende 12 maanden. De indexcijfers berekend door de N.B.B. op basis van hogergenoemde gegevens houden evenwel geen rekening met late verbeteringen.

¹ Berekeningen N.B.B. Het rekenkundige gemiddelde van de kwartaalcijfers stemt niet noodzakelijk overeen met het jaarcijfer omdat in dit laatste ook seizoenproducten en sommige artikelen waarvan de bewegingen sporadisch zijn, worden opgenomen.

² Ruilvoet = $\frac{\text{indexcijfer van de uitvoerprijzen}}{\text{indexcijfer van de invoerprijzen}} \times 100$.

VIII - 2. — UITVOER VAN DE B.L.E.U. — Indeling naar de aard der produkten

(Miljarden franken)

Bron : N.I.S. (indeling van de N.B.B. volgens de Type-classificatie voor de Internationale handel van de O.V.N.).

Maandgemiddelden	Metaal- verwer- kende bedrij- ven	Ijzer- en staal- nijver- heid	Textiel	Schei- kundige produk- ten	Non- ferro- metalen	Land- bouw- produk- ten	Dia- mant- nijver- heid	Petro- leum nijver- heid	Voed- dings- bedrij- ven	Papier en boeken	Hout en meub- len	Glas en spiegel- glas	Huiden, leder en schoeisel	Rubber	Steen- groeven	Bouw- mate- rialen uit ce- ment en uit gips	Bewerk- te tabak	Steenko- len- nijver- heid	Cera- mie	Cement	Diversen	Totaal
1979	38,16	13,31	10,92	21,08	6,43	7,52	8,23	8,29	4,90	2,94	2,36	1,56	0,73	1,56	0,47	0,47	0,46	0,42	0,41	0,27	6,85	137,34
1980	41,20	13,52	12,12	23,72	10,19	8,66	9,35	12,29	5,64	3,40	2,80	1,84	0,70	1,80	0,58	0,52	0,50	0,57	0,49	0,31	6,98	157,18
1981	45,22	13,18	12,87	26,23	8,45	10,19	10,39	14,32	7,73	3,84	2,90	1,90	0,71	2,13	0,60	0,47	0,60	0,81	0,51	0,36	8,25	171,66
1982	53,78	13,85	14,27	31,12	10,35	12,20	11,69	15,96	8,86	4,36	3,36	2,27	0,79	2,50	0,69	0,59	0,86	0,76	0,64	0,39	10,25	199,54
1983	59,44	14,77	16,23	35,01	10,81	12,18	13,63	17,32	9,49	4,72	3,84	2,52	0,90	2,79	0,81	0,68	0,87	0,83	0,69	0,41	12,96	220,90
1984	63,58	17,95	18,89	40,90	11,45	14,51	15,44	18,10	11,61	5,48	4,23	2,88	1,19	3,08	0,95	0,77	0,89	1,22	0,77	0,42	14,65	248,96
1985	73,07	18,79	19,85	44,16	11,86	14,19	16,17	15,53	11,86	5,81	4,33	2,87	1,24	3,46	0,96	0,70	1,00	1,35	0,74	0,38	15,32	263,64
1986	77,02	17,07	19,53	42,31	9,54	14,42	15,06	11,14	11,11	5,99	4,48	3,02	1,10	3,22	0,97	0,78	0,96	0,99	0,76	0,38	15,70	255,55
1984 4 ^e kwartaal	71,59	19,13	21,18	42,24	11,85	15,23	16,67	17,21	12,61	5,99	4,79	3,06	1,34	3,26	0,99	0,86	0,89	1,59	0,82	0,42	15,71	267,43
1985 1 ^e kwartaal	71,62	18,99	19,70	43,81	12,99	12,87	15,36	16,90	11,34	5,74	4,05	2,75	1,32	3,36	0,76	0,48	1,05	1,30	0,63	0,25	16,81	262,08
2 ^e kwartaal	76,36	20,10	20,33	45,46	12,40	14,11	17,73	11,16	12,34	5,79	4,48	2,92	1,32	3,55	1,03	0,80	1,03	1,35	0,79	0,46	15,60	269,11
3 ^e kwartaal	63,24	16,71	17,73	42,21	10,96	14,56	15,13	16,94	11,36	5,55	3,85	2,75	1,13	3,27	1,00	0,77	0,83	1,38	0,75	0,42	13,71	244,25
4 ^e kwartaal	79,51	19,32	21,54	44,85	11,03	15,08	16,42	17,06	12,34	6,13	4,91	3,01	1,17	3,66	1,03	0,73	1,10	1,33	0,81	0,42	15,09	276,54
1986 1 ^e kwartaal	75,45	18,94	19,88	44,22	10,02	14,07	14,33	13,81	10,81	5,94	4,28	2,84	1,16	3,46	0,83	0,54	1,02	1,22	0,69	0,26	17,74	261,51
2 ^e kwartaal	79,57	17,98	19,09	43,28	9,86	14,59	14,98	11,74	10,96	5,88	4,56	2,96	1,15	3,18	1,01	0,88	0,97	0,92	0,79	0,45	15,75	260,55
3 ^e kwartaal	68,23	15,21	16,90	38,12	8,06	13,51	15,36	8,70	10,28	5,50	3,95	2,75	0,95	2,81	0,96	0,81	0,85	0,83	0,74	0,39	13,31	228,22
4 ^e kwartaal	84,29	16,11	22,21	43,47	10,08	15,33	15,58	10,27	12,29	6,62	5,13	3,50	1,13	3,44	1,08	0,90	1,00	0,99	0,81	0,43	15,86	270,52
1985 12 maanden	73,07	18,79	19,85	44,16	11,86	14,19	16,17	15,53	11,86	5,81	4,33	2,87	1,24	3,46	0,96	0,70	1,00	1,35	0,74	0,38	15,32	263,64
1986 Eerste maand	71,64	19,45	18,65	44,41	9,71	13,33	14,14	14,16	11,08	6,07	3,88	2,78	1,24	3,61	0,85	0,52	1,07	1,21	0,68	0,33	18,45	257,27
Eerste 2 maanden ...	73,32	18,51	19,83	44,12	9,77	13,89	14,52	14,75	10,88	5,98	4,19	2,82	1,16	3,51	0,82	0,50	1,00	1,22	0,67	0,27	17,37	259,10
Eerste 3 maanden ...	75,45	18,94	19,88	44,22	10,02	14,07	14,33	13,81	10,81	5,94	4,28	2,84	1,16	3,46	0,83	0,54	1,02	1,22	0,69	0,26	17,74	261,51
Eerste 4 maanden ...	78,61	19,26	20,36	45,17	10,77	14,59	14,63	13,61	11,15	6,09	4,49	2,97	1,19	3,48	0,90	0,64	1,03	1,19	0,74	0,31	18,12	269,30
Eerste 5 maanden ...	77,07	18,29	19,83	44,23	10,26	14,56	14,13	12,98	10,91	5,98	4,45	2,92	1,15	3,46	0,90	0,69	1,08	1,02	0,75	0,36	17,29	262,31
Eerste 6 maanden ...	77,50	18,47	19,48	43,73	9,95	14,32	14,66	12,78	10,88	5,91	4,42	2,90	1,15	3,32	0,91	0,71	1,00	1,07	0,74	0,36	16,74	268,00
Eerste 7 maanden ...	77,71	18,25	19,72	44,12	10,04	14,44	15,38	12,61	11,12	5,94	4,42	2,94	1,14	3,45	0,94	0,72	0,97	1,05	0,76	0,36	16,84	262,92
Eerste 8 maanden ...	74,21	17,34	18,62	42,32	9,47	14,03	14,21	11,95	10,82	5,74	4,19	2,85	1,08	3,23	0,92	0,72	0,95	1,00	0,74	0,35	16,04	250,78
Eerste 9 maanden ...	74,60	17,38	18,63	41,92	9,33	14,07	14,89	11,44	10,70	5,78	4,26	2,85	1,09	3,15	0,93	0,75	0,95	0,99	0,74	0,36	15,59	250,40
Eerste 10 maanden ...	76,78	17,54	19,47	43,00	9,63	14,38	15,15	11,50	11,10	5,97	4,42	2,99	1,11	3,31	0,97	0,79	0,97	1,02	0,76	0,38	15,82	257,06
Eerste 11 maanden ...	76,47	17,33	19,46	42,58	9,48	14,32	15,21	11,33	10,98	5,97	4,44	2,99	1,11	3,24	0,97	0,79	0,95	1,00	0,76	0,38	15,69	255,45
12 maanden	77,02	17,07	19,53	42,31	9,54	14,42	15,06	11,14	11,11	5,99	4,48	3,02	1,10	3,22	0,97	0,78	0,96	0,99	0,76	0,38	15,70	255,55

N.B. — De inhoud van elke rubriek stemt met de benaming overeen, zelfs indien de produkten worden vervaardigd door een nijverheidsstak die een andere hoofdactiviteit heeft.
De verbeteringen die in de totale gegevens van tabel VIII-1 werden aangebracht, konden niet worden gespreid over de verschillende produkten.

VIII - 3. — INVOER VAN DE B.L.E.U. — Indeling naar het gebruik der produkten

(Miljarden franken)

Bron : N.I.S. — Berekeningen door de N.B.B.

Maandgemiddelden	Produktiegoederen bestemd voor													Verbruiksgoederen						Uitru-tings-goede-ren	Diver-sen ¹	Alge-meen totaal			
	Totaal	de metaal-nijver-heid	de textiel-nijver-heid	de land-bouw en de voe-dings-midde-len-drijven	de dia-mant-nijver-heid	de hout-nijver-heid	de leder-nijver-heid	de papier-en gra-fische-nijver-heid	de tabaks-nijver-heid	de bouw-nijver-heid	de rubber-nijver-heid	de petro-leum-nijver-heid	diverse produktiesectoren				Totaal	niet duurzame					duur-zame		
													brandstoffen		schei-kundige pro-dukten	metaal-pro-dukten		andere pro-dukten	voedings-middelen					andere	
													vloe-i-bare	andere					dier-lijke pro-dukten						plant-aardige pro-dukten
1979	93,28	26,54	3,18	7,47	8,58	1,68	0,53	1,37	0,33	2,98	0,64	10,53	4,79	5,39	10,47	2,75	6,05	34,52	4,77	6,01	3,03	20,71	16,85	2,81	147,46
1980	112,60	30,84	3,43	8,14	9,53	1,68	0,52	1,57	0,36	3,31	0,80	16,07	7,22	6,63	11,68	3,27	7,55	37,46	5,18	6,61	3,21	22,46	19,54	5,08	174,68
1981	126,25	31,56	3,66	9,74	9,36	1,60	0,50	1,82	0,34	3,13	0,91	21,31	8,16	8,89	13,13	3,22	8,92	39,74	5,96	7,33	3,50	22,95	19,55	5,85	191,39
1982	147,73	36,22	4,13	11,62	11,02	1,70	0,57	2,12	0,49	3,45	1,04	21,87	12,71	10,29	16,04	3,79	10,67	45,73	7,64	8,27	4,44	25,38	22,24	4,49	220,19
1983	158,32	41,30	5,04	12,23	12,52	1,85	0,66	2,22	0,55	3,33	1,19	18,81	15,15	10,08	18,02	3,66	11,71	47,52	7,11	8,71	4,82	26,88	23,43	5,48	234,75
1984	180,31	44,65	6,01	14,65	15,31	2,05	0,87	2,75	0,61	3,68	1,48	18,02	18,75	12,17	21,90	4,19	13,22	52,64	7,37	10,53	5,60	29,14	27,73	5,36	266,04
1985	183,13	49,38	5,98	13,37	14,44	2,03	0,89	2,68	0,68	4,04	1,74	15,60	16,61	12,88	23,40	4,63	14,78	55,96	7,58	10,97	6,04	31,37	30,10	7,10	276,29
1986	155,87	46,34	5,30	11,10	14,63	2,05	0,71	2,63	0,65	4,37	1,39	9,39	8,27	8,85	21,55	4,59	14,05	59,80	7,51	11,08	6,02	35,19	34,05	5,44	255,15
1984 4 ^e kwartaal ...	189,15	46,97	6,47	13,67	15,30	2,11	0,91	2,90	0,66	3,99	1,67	15,24	24,73	13,78	22,07	4,46	14,22	54,23	8,24	11,19	6,07	28,73	30,49	6,41	280,28
1985 1 ^e kwartaal ...	197,01	51,78	6,94	14,43	15,30	2,29	1,11	2,80	0,78	3,43	1,68	19,94	17,54	17,15	23,11	4,46	14,27	57,78	7,30	10,42	6,30	33,76	28,14	6,57	289,50
2 ^e kwartaal ...	183,40	51,81	6,54	14,14	15,18	2,08	0,96	2,77	0,75	4,36	1,88	11,92	15,18	12,54	23,90	4,87	14,52	55,03	7,63	12,05	5,98	29,37	30,78	6,54	275,75
3 ^e kwartaal ...	165,27	42,46	4,88	12,21	12,01	1,69	0,65	2,50	0,54	3,99	1,60	15,02	16,77	9,27	22,62	4,42	14,64	53,32	7,63	10,19	5,62	29,88	28,34	7,16	254,09
4 ^e kwartaal ...	184,45	50,78	5,53	12,55	15,26	2,03	0,84	2,63	0,65	4,30	1,77	15,20	16,43	12,49	23,81	4,69	15,49	57,13	7,71	11,11	6,15	32,16	32,71	7,81	282,10
1986 1 ^e kwartaal ...	173,40	48,95	5,96	12,08	13,75	2,03	0,88	2,66	0,69	3,81	1,66	14,44	9,76	13,15	23,76	4,61	15,21	61,06	6,85	10,94	6,04	37,23	31,37	6,11	271,94
2 ^e kwartaal ...	162,04	49,38	5,71	12,07	15,33	2,14	0,75	2,75	0,69	4,74	1,51	8,83	8,42	8,09	21,68	4,93	15,02	59,48	7,53	11,43	6,12	34,40	36,49	6,58	264,59
3 ^e kwartaal ...	136,02	40,25	4,31	9,72	14,09	1,90	0,53	2,37	0,54	4,31	1,11	6,68	7,15	6,58	19,54	4,33	12,61	58,07	7,26	10,54	5,72	34,55	32,13	4,32	230,54
4 ^e kwartaal ...	149,42	46,49	5,23	10,47	15,36	2,11	0,70	2,72	0,64	4,58	1,25	6,70	7,06	7,53	20,90	4,43	13,25	60,16	8,41	11,36	6,08	34,31	35,78	4,71	250,07

¹ Rubriek die vooral produkten omvat waarvoor een vertrouwelijk tarief geldt.

N. B. — De verbeteringen die in de totale gegevens van tabel VIII-1 werden aangebracht, konden niet worden gespreid over de verschillende goederensoorten.

VIII - 4a. — INDEXCIJFERS VAN DE GEMIDDELDE WAARDEN PER EENHEID ¹

Basis 1975 = 100

Bron : N.I.S. — Berekeningen door de N.B.B.

	1979	1980	1981	1982	1983	1984	1985	1986	1984	1985				1986			
									4 ^e kwart.	1 ^e kwart.	2 ^e kwart.	3 ^e kwart.	4 ^e kwart.	1 ^e kwart.	2 ^e kwart.	3 ^e kwart.	4 ^e kwart.
INVOER (C.I.F.) — Indeling naar het gebruik der produkten																	
Produktiegoederen	118,4	142,7	168,2	192,4	205,5	223,4	226,3	179,2	228,9	229,2	235,5	224,1	217,6	202,1	181,7	165,9	168,4
Verbruiksgoederen	117,0	123,6	134,8	154,8	165,5	176,4	180,8	176,5	178,6	182,9	181,0	181,7	178,0	180,4	175,4	177,4	175,4
Uitrustingsgoederen	109,4	117,2	132,8	153,9	164,5	171,4	174,3	171,3	173,9	175,0	174,5	174,7	173,8	173,8	169,8	172,0	174,6
Totaal ...	117,9	135,7	155,9	178,2	190,1	204,7	209,2	178,9	210,1	211,5	214,9	207,8	203,7	193,7	181,2	170,9	172,4
UITVOER (F.O.B.) — Indeling naar de aard der produkten																	
IJzer- en staalnijverheid	108,0	115,2	120,2	148,1	153,0	162,8	169,8	161,6	166,9	168,5	171,4	170,9	168,8	168,3	166,7	160,3	153,2
Metaalverwerkende bedrijven	117,6	124,4	137,2	158,3	172,1	182,3	192,9	196,4	188,4	189,0	194,3	193,2	194,5	195,8	197,9	197,5	198,1
Non-ferrometalen	123,8	171,5	162,8	175,0	208,6	225,3	216,7	175,1	222,8	221,5	228,9	215,6	201,6	186,4	177,0	172,3	162,5
Textiel	108,8	115,9	122,6	137,7	145,3	157,1	165,4	160,3	160,1	165,4	165,7	167,3	164,2	164,9	160,9	160,4	156,1
Scheikundige produkten	111,9	126,3	137,4	155,7	166,0	179,8	183,0	165,4	179,1	181,4	185,2	185,4	179,8	175,5	168,0	161,0	157,6
Steenkolennijverheid	127,3	153,7	191,2	228,1	215,6	224,4	235,8	187,2	232,6	237,0	237,9	238,5	231,1	212,0	203,7	182,0	168,6
Petroleumnijverheid	183,3	229,7	290,1	340,9	354,2	382,5	392,8	216,8	396,0	406,6	396,3	398,9	372,9	317,4	240,0	172,0	164,6
Glas en spiegelglas	102,7	109,5	121,7	134,7	140,0	144,8	147,1	147,8	145,9	144,1	146,8	149,4	148,6	147,8	146,4	147,5	149,3
Landbouwprodukten	107,6	113,6	129,2	150,3	154,7	164,9	160,1	156,4	160,6	161,1	165,6	157,5	161,9	159,8	160,6	156,9	153,1
Cement	118,4	128,5	148,8	179,9	195,0	192,5	188,3	181,1	191,9	197,3	189,0	186,1	184,8	178,7	184,3	177,9	181,1
Bouwmaterialen uit cement en uit gips	131,9	145,6	160,6	185,3	195,3	206,4	210,7	215,1	217,2	208,5	204,3	211,6	216,3	217,2	212,8	212,0	217,9
Groeven	123,4	136,5	152,2	180,5	188,3	198,7	199,3	199,9	195,6	195,3	201,3	199,5	199,9	203,1	203,9	200,5	196,9
Ceramiek	127,4	143,1	164,4	198,8	226,8	244,3	243,1	243,1	244,7	242,6	239,2	244,3	252,1	240,7	244,6	241,6	243,1
Hout en meubelen	117,1	128,9	131,7	142,0	151,7	159,3	156,4	158,3	160,7	159,3	157,2	155,3	155,3	155,8	158,6	157,8	160,3
Huiden, leder en schoeisel .	147,6	138,9	145,4	173,2	190,0	236,0	243,8	214,5	241,3	245,7	255,6	249,7	227,3	225,8	213,3	216,3	210,2
Papier en boeken	101,8	114,4	126,5	143,1	147,2	157,9	165,0	161,4	162,5	165,2	165,0	166,0	163,9	162,5	159,7	162,9	160,4
Bewerkte tabak	111,9	123,3	142,4	200,8	198,2	209,3	224,8	215,6	209,7	222,3	224,6	224,6	227,7	220,8	212,0	212,7	216,9
Rubber	113,1	126,7	147,5	169,3	179,0	186,9	195,1	182,6	187,1	190,5	196,8	199,6	193,6	190,4	186,5	178,9	174,4
Voedingsmiddelenbedrijven .	95,6	104,3	118,0	125,1	132,7	148,6	146,5	131,7	150,2	148,9	151,0	146,5	139,8	133,9	135,1	130,7	134,0
Diversen	166,5	155,3	162,0	177,6	199,1	235,9	252,4	234,7	250,3	270,6	251,0	251,7	237,1	256,2	227,9	228,9	227,9
Totaal ...	117,7	129,7	142,2	162,4	173,8	187,4	193,2	178,7	190,7	193,4	195,5	193,8	190,6	187,8	181,6	175,0	172,7
INDEXCIJFERS VAN DE RUILVOET ²																	
Totaal ...	99,8	95,6	91,2	91,1	91,4	91,5	92,4	99,9	90,8	91,4	91,0	93,3	93,6	97,0	100,2	102,4	100,2

¹ Zie N.B. van tabel VIII-3.

² Indexcijfers van de ruilvoet = $\frac{\text{indexcijfer van de gemiddelde waarden per eenheid bij de uitvoer (f.o.b.)}}{\text{indexcijfer van de gemiddelde waarden per eenheid bij de invoer (c.i.f.)}} \times 100$

VIII - 4b. — INDEXCIJFERS VAN HET VOLUME ¹

Basis 1975 = 100

Bron : N.I.S. — Berekeningen door de N.B.B.

	1979	1980	1981	1982	1983	1984	1985	1986	1984	1985				1986			
									4 ^e kwart.	1 ^e kwart.	2 ^e kwart.	3 ^e kwart.	4 ^e kwart.	1 ^e kwart.	2 ^e kwart.	3 ^e kwart.	4 ^e kwart.
INVOER (C.I.F.) — Indeling naar het gebruik der produkten																	
Produktiegoederen	127,7	127,4	122,6	125,2	124,4	129,9	131,1	138,4	134,4	139,6	125,6	121,1	136,7	139,2	141,7	128,9	140,1
Verbruiksgoederen	139,6	143,5	139,8	139,8	136,0	141,6	146,0	160,2	145,0	150,5	144,1	139,9	152,8	162,6	161,0	155,5	164,4
Uitrustingsgoederen	125,1	135,1	119,4	118,3	117,4	132,7	146,0	162,9	145,0	136,7	149,3	137,5	159,4	151,7	172,9	152,1	171,0
Totaal ...	130,4	132,4	126,8	128,4	127,1	134,0	137,2	146,8	139,2	143,0	133,5	128,4	143,9	146,8	149,7	138,4	149,7
UITVOER (F.O.B.) — Indeling naar de aard der produkten																	
IJzer- en staalnijverheid	119,9	114,3	106,5	90,8	93,9	107,3	107,6	102,8	110,8	110,6	115,0	95,9	112,2	109,6	104,8	92,3	102,3
Metaalverwerkende bedrijven	126,5	127,3	127,4	132,5	134,9	136,8	147,3	157,3	149,9	146,5	151,6	129,1	161,3	153,3	161,3	138,0	170,9
Non-ferrometalen	134,3	150,7	131,7	150,4	130,1	128,9	139,5	137,7	135,7	150,2	138,8	129,9	139,6	136,4	139,5	116,9	156,8
Textiel	116,3	121,5	122,1	122,0	131,6	141,7	141,4	143,2	155,8	140,4	144,8	125,4	155,2	142,1	140,6	124,1	167,1
Scheikundige produkten	158,2	157,9	162,5	170,5	184,3	200,3	212,5	225,7	207,5	213,7	218,3	201,7	219,7	222,3	226,5	208,5	242,9
Steenkolennijverheid	109,6	121,0	139,3	109,5	126,0	178,8	186,7	176,2	222,8	179,5	186,0	194,7	194,2	190,4	150,3	155,0	200,7
Petroleumnijverheid	114,3	135,0	124,6	118,1	123,5	119,5	99,9	129,9	110,3	105,6	71,1	107,3	116,3	110,1	123,5	127,8	157,7
Glas en spiegelglas	145,1	163,2	154,1	166,9	178,4	197,1	193,6	202,7	207,8	189,6	197,1	182,3	200,8	190,9	200,6	185,9	233,5
Landbouwprodukten	133,4	145,3	150,4	154,8	150,6	167,9	168,7	175,4	183,0	155,6	164,2	181,5	181,0	174,1	173,9	169,5	193,0
Cement	250,1	259,9	262,5	237,8	226,9	237,8	220,9	226,9	239,6	136,5	260,6	245,6	240,4	156,0	264,9	233,9	255,8
Bouwmaterialen uit cement en uit gips	109,1	109,6	88,9	90,2	106,9	112,2	99,4	109,4	115,2	69,7	117,1	111,5	100,9	75,2	123,3	115,0	124,0
Groeven	101,4	111,6	103,2	100,0	111,5	124,4	124,6	128,2	132,0	100,4	132,1	130,0	135,3	107,0	130,8	128,1	144,5
Ceramiek	146,2	152,2	138,8	144,6	136,1	142,0	137,5	140,0	150,0	117,6	147,3	137,6	144,0	128,8	144,7	137,5	149,1
Hout en meubelen	119,3	127,4	129,3	139,1	148,7	156,0	163,6	167,2	175,8	150,5	169,6	146,2	186,4	162,1	170,0	147,7	189,0
Huiden, leder en schoeisel .	90,7	90,3	87,3	83,5	86,1	91,9	93,2	94,2	100,7	99,9	95,9	84,4	94,0	94,8	98,5	82,5	98,0
Papier en boeken	145,2	150,3	153,8	154,7	161,5	174,3	176,9	185,4	184,9	175,7	176,4	167,2	189,6	184,7	184,0	169,6	206,3
Bewerkte tabak	113,9	112,6	117,1	119,0	121,9	117,6	123,7	123,3	117,0	131,0	126,9	103,0	133,5	128,5	126,3	110,8	127,2
Rubber	115,9	119,3	121,8	124,4	130,4	138,2	147,7	147,4	145,1	147,7	150,9	136,8	158,4	151,5	142,8	130,9	163,5
Voedingsmiddelenbedrijven .	151,2	159,2	193,1	208,9	216,0	237,4	245,0	256,0	255,1	230,3	248,3	235,7	269,7	245,5	246,7	239,1	288,9
Diversen	107,6	109,8	128,6	125,9	135,0	126,0	122,7	124,4	126,9	128,3	125,7	108,7	127,6	129,1	127,6	109,7	129,6
Totaal ...	129,1	133,1	133,2	135,3	139,6	146,2	149,9	158,1	154,5	149,7	150,4	139,5	160,8	154,7	158,7	143,0	173,7

¹ Zie N.B. van tabel VIII-3.

VIII - 5. — GEOGRAFISCHE SPREIDING VAN DE BUITENLANDSE HANDEL VAN DE B.L.E.U.

(Miljarden franken)

Bron : N.I.S.

Maandgemiddelden	Bondsrepubliek Duitsland			Frankrijk			Nederland		
	invoer	uitvoer	handels-balans	invoer	uitvoer	handels-balans	invoer	uitvoer	handels-balans
1979	32,9	31,1	- 1,8	23,3	26,5	+ 3,2	24,8	22,4	- 2,4
1980	34,4	33,5	- 0,9	25,3	30,6	+ 5,3	28,7	23,9	- 4,8
1981	36,3	34,5	- 1,8	26,3	33,0	+ 6,7	32,9	25,5	- 7,4
1982	44,1	40,7	- 3,4	30,6	38,7	+ 8,1	39,3	28,3	-11,0
1983	48,5	46,7	- 1,8	33,0	40,2	+ 7,2	42,7	31,5	-11,2
1984	53,0	49,1	- 3,9	38,9	46,0	+ 7,1	50,0	34,7	-15,3
1985	57,9	49,0	- 8,9	41,6	50,1	+ 8,5	51,2	37,6	-13,6
1986	59,1	50,3	- 8,8	40,4	51,2	+10,8	45,6	38,4	- 7,2
1984 4 ^e kwartaal	56,7	49,8	- 6,9	41,7	50,0	+ 8,3	56,2	36,6	-19,6
1985 1 ^e kwartaal	59,1	47,7	-11,4	42,1	48,8	+ 6,7	55,1	36,4	-18,7
2 ^e kwartaal	58,7	50,3	- 8,4	43,3	51,2	+ 7,9	50,5	36,8	-13,7
3 ^e kwartaal	52,8	48,1	- 4,7	36,2	44,6	+ 8,4	47,8	36,6	-11,2
4 ^e kwartaal	61,1	50,2	-10,9	44,7	55,6	+10,9	51,5	40,6	-10,9
1986 1 ^e kwartaal	61,3	49,9	-11,4	42,5	54,0	+11,5	50,6	39,0	-11,6
2 ^e kwartaal	60,4	54,2	- 6,2	41,5	52,7	+11,2	46,3	39,9	- 6,4
3 ^e kwartaal	53,7	46,0	- 7,7	36,2	44,2	+ 8,0	41,4	35,0	- 6,4
4 ^e kwartaal	60,7	51,2	- 9,5	41,5	53,9	+12,4	44,0	39,8	- 4,2
1986 1 ^e maand	60,2	47,1	-13,1	42,3	54,0	+11,7	53,8	38,9	-14,9
1987 1 ^e maand	52,3	40,6	-11,7	35,5	45,1	+ 9,6	39,6	32,8	- 6,8
Maandgemiddelden	Italië			Verenigd Koninkrijk			E.E.G. ¹		
	invoer	uitvoer	handels-balans	invoer	uitvoer	handels-balans	invoer	uitvoer	handels-balans
1979	6,0	7,3	+ 1,3	11,8	11,2	- 0,6	100,1	100,5	+ 0,4
1980	6,3	8,7	+ 2,4	14,1	13,4	- 0,7	110,3	112,4	+ 2,1
1981	6,5	8,7	+ 2,2	14,3	14,8	+ 0,5	118,0	120,2	+ 2,2
1982	7,9	10,1	+ 2,2	15,5	19,2	+ 3,7	139,6	140,6	+ 1,0
1983	8,6	10,3	+ 1,7	20,3	21,8	+ 1,5	155,8	154,6	- 1,2
1984	9,5	12,8	+ 3,3	23,3	24,7	+ 1,4	177,9	171,9	- 6,0
1985	9,8	14,4	+ 4,6	24,6	25,8	+ 1,2	188,6	182,2	- 6,4
1986	10,8	14,9	+ 4,1	21,3	22,2	+ 0,9	184,2	186,8	+ 2,6
1984 4 ^e kwartaal	9,8	14,6	+ 4,8	24,0	26,8	+ 2,8	191,5	182,9	- 8,6
1985 1 ^e kwartaal	10,0	14,7	+ 4,7	26,1	27,6	+ 1,5	195,8	180,5	-15,3
2 ^e kwartaal	9,7	14,6	+ 4,9	22,4	25,6	+ 3,2	187,8	184,0	- 3,8
3 ^e kwartaal	9,7	12,2	+ 2,5	23,3	23,4	+ 0,1	173,1	169,7	- 3,4
4 ^e kwartaal	10,0	15,9	+ 5,9	26,8	26,7	- 0,1	197,8	194,7	- 3,1
1986 1 ^e kwartaal	10,6	15,8	+ 5,2	23,1	23,1	0,0	196,0	191,3	- 4,7
2 ^e kwartaal	11,0	15,2	+ 4,2	22,1	22,2	+ 0,1	188,4	193,7	+ 5,3
3 ^e kwartaal	10,9	11,9	+ 1,0	19,5	20,7	+ 1,2	168,1	166,2	- 1,9
4 ^e kwartaal	10,8	16,8	+ 6,0	20,6	23,0	+ 2,4	185,6	195,7	+10,1
1986 1 ^e maand	8,7	15,0	+ 6,3	24,8	23,3	- 1,5	198,4	187,3	-11,1
1987 1 ^e maand	8,7	15,0	+ 6,3	20,4	16,4	- 4,0	163,4	158,6	- 4,8

N.B. De N.I.S.-gegevens van de buitenlandse handel zijn onderhevig aan maandelijks herzieningen gedurende 12 maanden.

¹ Bondsrepubliek Duitsland, Frankrijk, Nederland, Italië, Verenigd Koninkrijk, Ierland, Denemarken, vanaf 1981, Griekenland en, vanaf 1986, Spanje en Portugal.

VIII - 5. — GEOGRAFISCHE SPREIDING VAN DE BUITENLANDSE HANDEL
VAN DE B.L.E.U. (vervolg)

(Miljarden franken)

Bron : N.I.S.

Maandgemiddelden	Verenigde Staten van Amerika			Japan			Leden van de O.P.E.C. ¹		
	invoer	uitvoer	handels-balans	invoer	uitvoer	handels-balans	invoer	uitvoer	handels-balans
1979	9,9	5,2	- 4,7	2,5	0,8	- 1,7	11,0	5,7	- 5,3
1980	13,4	5,3	- 8,1	3,5	0,8	- 2,7	16,1	7,3	- 8,8
1981	13,8	7,3	- 6,5	4,5	1,0	- 3,5	19,1	9,1	- 10,0
1982	15,6	8,8	- 6,8	4,2	1,2	- 3,0	18,7	8,9	- 9,8
1983	15,1	11,4	- 3,7	4,9	1,6	- 3,3	12,4	8,9	- 3,5
1984	16,0	15,1	- 0,9	5,6	2,1	- 3,5	11,1	9,2	- 1,9
1985	15,7	16,7	+ 1,0	5,9	2,1	- 3,8	9,0	8,4	- 0,6
1986	12,8	13,5	+ 0,7	7,1	2,4	- 4,7	6,8	5,9	- 0,9
1984 4 ^e kwartaal	16,3	16,4	+ 0,1	5,1	2,3	- 2,8	9,1	10,8	+ 1,7
1985 1 ^e kwartaal	18,1	16,8	- 1,3	6,5	2,1	- 4,4	11,5	11,0	- 0,5
2 ^e kwartaal	15,8	18,3	+ 2,5	5,9	2,4	- 3,5	8,7	8,2	- 0,5
3 ^e kwartaal	13,7	15,0	+ 1,3	5,2	2,0	- 3,2	6,7	7,4	+ 0,7
4 ^e kwartaal	15,0	16,8	+ 1,8	5,8	2,0	- 3,8	9,3	7,2	- 2,1
1986 1 ^e kwartaal	14,7	13,5	- 1,2	6,9	1,9	- 5,0	10,1	7,2	- 2,9
2 ^e kwartaal	14,7	13,4	- 1,3	8,5	2,4	- 6,1	7,2	6,1	- 1,1
3 ^e kwartaal	10,5	12,1	+ 1,6	7,0	2,3	- 4,7	4,7	5,0	+ 0,3
4 ^e kwartaal	11,5	15,1	+ 3,6	5,9	2,8	- 3,1	5,3	5,5	+ 0,2
1986 1 ^e maand	14,9	13,8	- 1,1	5,9	1,8	- 4,1	14,9	8,2	- 6,7
1987 1 ^e maand	11,5	11,6	+ 0,1	4,6	2,0	- 2,6	8,6	5,2	- 3,4
Maandgemiddelden	Landen met markteconomie						Landen met centraal geleide economie		
	Ontwikkelde landen			Ontwikkelingslanden			invoer	uitvoer	handels-balans
	invoer	uitvoer	handels-balans	invoer	uitvoer	handels-balans			
1979	125,7	120,5	- 5,2	20,1	13,9	- 6,2	2,8	3,1	+ 0,3
1980	143,6	136,1	- 7,5	26,9	16,7	- 10,2	4,5	3,6	- 0,9
1981	156,2	146,2	- 10,0	31,1	19,9	- 11,2	5,1	3,9	- 1,2
1982	180,0	171,2	- 8,8	33,2	21,9	- 11,3	7,7	4,3	- 3,4
1983	199,7	189,9	- 9,8	27,1	23,1	- 4,0	8,1	5,6	- 2,5
1984	224,5	214,6	- 9,9	29,1	26,8	- 2,3	11,5	5,8	- 5,7
1985	238,4	228,8	- 9,6	28,0	26,3	- 1,7	8,9	6,7	- 2,2
1986	225,9	227,2	+ 1,3	22,1	21,1	- 1,0	6,6	5,3	- 1,3
1984 4 ^e kwartaal	239,2	229,1	- 10,1	27,1	30,7	+ 3,6	13,4	6,6	- 6,8
1985 1 ^e kwartaal	248,6	225,8	- 22,8	31,9	28,4	- 3,5	8,6	7,0	- 1,6
2 ^e kwartaal	238,3	233,1	- 5,2	29,5	27,9	- 1,6	7,9	6,9	- 1,0
3 ^e kwartaal	218,1	212,4	- 5,7	25,4	24,7	- 0,7	11,1	5,9	- 5,2
4 ^e kwartaal	248,8	243,8	- 5,0	25,1	24,2	- 0,9	8,0	7,0	- 1,0
1986 1 ^e kwartaal	240,6	230,6	- 10,0	25,3	22,6	- 2,7	6,5	6,3	- 0,2
2 ^e kwartaal	235,0	234,2	- 0,8	23,6	19,5	- 4,1	6,5	5,6	- 0,9
3 ^e kwartaal	204,5	203,7	- 0,8	20,0	18,9	- 1,1	6,8	4,4	- 2,4
4 ^e kwartaal	223,8	240,1	+ 16,3	19,4	23,2	+ 3,8	6,6	4,8	- 1,8
1986 1 ^e maand	242,1	225,3	- 16,8	31,2	24,4	- 6,8	7,9	6,4	- 1,5
1987 1 ^e maand	200,1	194,0	- 6,1	22,9	20,5	- 2,4	4,8	3,4	- 1,4

N.B. De N.I.S.-gegevens van de buitenlandse handel zijn onderhevig aan maandelijkse herzieningen gedurende 12 maanden.

¹ Leden van de organisatie van aardolie-exporterende landen (Organisation of Petroleum Exporting Countries): Venezuela, Ecuador, Nigeria, Algerije, Gabon, Libië, Koeweit, Katar, Verenigde Arabische Emiraten, Irak, Iran, Saoedi-Arabië en Indonesië.

Bibliografische referenties : *Maandlijks bulletin over de buitenlandse handel van de B.L.E.U.* — *Statistisch Jaarboek van België.* — *Statistisch Tijdschrift van het N.I.S.* — *Belgisch Handelstijdschrift van de Belgische dienst voor de Buitenlandse Handel.* — *Belgische Economische Statistieken 1970-1980.* — *Statistische tijdschriften : Commerce Extérieure (OESO), Statistical Papers : Direction of International Trade (O.V.N.), Eurostatistieken (Bureau voor de Statistiek der Europese Gemeenschappen).*

IX. — BETALINGSBALANS VAN DE BELGISCH-LUXEMBURGSE ECONOMISCHE UNIE

1. — ALGEMENE BETALINGSBALANS OP TRANSACTIEBASIS

Jaarcijfers - (Miljarden franken)

	1979	1980	1981	1982	1983	1984	* 1985		
							Ontvangsten	Uitgaven	Saldo
1. Goederen- en dienstenverkeer :									
1.1 Goederenverkeer :									
1.11 Uitvoer en invoer	- 139,5	- 154,7	- 175,8	- 156,3	- 94,2	- 73,9	2.864,2	2.892,0	- 27,8
1.12 Loonwerk	+ 47,4	+ 37,7	+ 41,5	+ 54,2	+ 58,7	+ 58,9	108,1	52,0	+ 56,1
1.13 Arbitrage (netto)	+ 18,5	+ 8,4	+ 25,0	+ 24,2	+ 31,6	+ 25,5	12,8	—	+ 12,8
1.2 Vracht- en verzekeringskosten voor goederenvervoer	+ 10,8	+ 17,0	+ 18,6	+ 16,2	+ 16,2	+ 14,5	164,6	138,4	+ 26,2
1.3 Andere vervoerkosten	- 0,2	- 1,0	- 3,8	+ 6,8	+ 8,1	+ 3,0	76,1	81,2	- 5,1
1.4 Reisverkeer	- 39,2	- 42,7	- 46,9	- 28,0	- 19,5	- 16,8	98,7	121,7	- 23,0
1.5 Opbrengsten uit beleggingen en investeringen	+ 10,4	- 2,2	- 3,2	- 9,6	- 8,8	- 3,5	1.209,6	1.217,5	- 7,9
1.6 Niet elders vermelde overheidstransacties ...	+ 26,9	+ 32,1	+ 36,9	+ 43,1	+ 50,0	+ 54,6	78,8	16,8	+ 62,0
1.7 Overige :									
1.71 Grensarbeiders	+ 5,0	+ 3,7	+ 3,3	+ 2,2	+ 4,6	+ 5,4	25,4	20,5	+ 4,9
1.72 Overige	- 1,1	- 4,3	- 2,8	- 6,7	- 9,4	- 19,4	251,5	269,7	- 18,2
Totaal 1	- 61,0	- 106,0	- 107,2	- 53,9	+ 37,3	+ 48,3	4.889,8	4.809,8	+ 80,0
2. Overdrachten :									
2.1 Particulieren	- 10,1	- 11,0	- 15,3	- 11,0	- 9,2	- 10,0	36,5	43,9	- 7,4
2.2 Overheid	- 18,3	- 27,4	- 33,0	- 45,3	- 50,2	- 40,9	50,3	82,6	- 32,3
Totaal 2	- 28,4	- 38,4	- 48,3	- 56,3	- 59,4	- 50,9	86,8	126,5	- 39,7
Lopend verkeer (Totaal 1. + 2.)	- 89,4	- 144,4	- 155,5	- 110,2	- 22,1	- 2,6	4.976,6	4.936,3	+ 40,3
3. Kapitaalverkeer van de overheid :									
3.1 Staat :									
3.11 Verplichtingen	+ 8,7	+ 26,7	+ 106,1	+ 124,6	+ 36,6	+ 88,1	195,7	174,2	+ 21,5
3.12 Tegoeden	- 4,4	- 3,0	- 4,4	- 5,7	- 7,2	- 6,7	0,3	5,6	- 5,3
3.2 Andere overheid	0,0	+ 2,0	+ 5,6	+ 10,3	- 0,5	+ 1,7	7,8	10,5	- 2,7
Totaal 3	+ 4,3	+ 25,7	+ 107,3	+ 129,2	+ 28,9	+ 83,1	203,8	190,3	+ 13,5
4. Kapitaalverkeer v/d bedrijven¹ en particulieren :									
4.1 Handelskredieten ² (nettocijfers)	- 7,0	- 18,2	- 47,0	- 5,5	- 18,0	- 1,9	—	26,0	- 26,0
4.2 Overige :									
4.21 Overheidsbedrijven	+ 7,2	+ 5,5	+ 18,5	+ 13,9	+ 2,4	+ 7,0	13,0	17,6	- 4,6
4.22 Financiële instel. v/d overheidssector ...	+ 24,8	+ 57,9	+ 12,9	+ 1,8	- 9,3	+ 1,9	2,5	15,3	- 12,8
4.23 Particuliere sector :									
4.231 Belgisch-Luxemburgse invest. en beleg. in het buitenland :									
4.2311 Effecten (nettocijfers) ...	- 13,7	- 23,4	- 41,2	- 57,6	- 90,4	- 110,5	—	122,1	- 122,1
4.2312 Directe investeringen ...	- 32,8	- 1,8	- 1,1	+ 3,5	- 18,3	- 16,3	20,8	34,5	- 13,7
4.2313 Onroerende goederen ...	- 6,1	- 4,8	- 3,6	- 0,9	- 0,4	- 0,8	3,9	4,8	- 0,9
4.2314 Overige (nettocijfers) ...	- 29,2	- 52,8	- 60,1	- 35,0	+ 12,5	- 5,8	4,5	—	+ 4,5
4.232 Buitenlandse investeringen en beleggingen in de B.L.E.U. :									
4.2321 Effecten (nettocijfers) ...	+ 1,8	- 0,9	- 2,0	+ 8,8	+ 4,7	- 1,2	20,5	—	+ 20,5
4.2322 Directe investeringen ...	+ 29,5	+ 42,5	+ 50,2	+ 63,5	+ 65,0	+ 20,8	73,7	16,8	+ 56,9
4.2323 Onroerende goederen ...	+ 3,5	+ 2,9	+ 1,1	+ 5,7	+ 3,0	+ 3,0	6,9	3,0	+ 3,9
4.2324 Overige (nettocijfers) ...	+ 2,7	+ 28,1	+ 58,6	- 6,6	+ 8,0	+ 18,8	—	7,7	- 7,7
Totaal 4	- 19,3	+ 35,0	- 13,7	- 8,4	- 40,8	- 85,0	145,8	247,8	- 102,0
5. Vergissingen en weglatingen (netto)	- 11,1	+ 10,3	- 27,7	- 11,9	- 20,9	- 9,5	—	8,5	- 8,5
Totaal 1 tot 5	- 115,5	- 73,4	- 89,6	- 1,3	- 54,9	- 14,0	5.326,2	5.382,9	- 56,7
6. Financiering van het totaal :									
6.1 Handelskredieten ² gefinancierd bij de ingezeten niet-geldscheppende sector	+ 7,0	+ 10,1	- 3,4	+ 3,5	+ 5,0	+ 0,9	—	—	- 10,1
6.2 Mutatie van het netto buitenlands actief van de overwegend geldscheppende instellingen :									
6.21 Belgische en Luxemburgse banken :									
6.211 Handelskredieten ²	+ 15,0	+ 5,2	- 5,3	- 5,3	+ 3,6	+ 20,8	—	—	- 7,0
6.212 Overige :									
6.2121 Belg. en Lux. franken ..	- 41,5	- 64,4	+ 51,9	- 16,1	+ 40,8	- 33,4	—	—	- 29,2
6.2122 Buitenlandse valuta's ...	- 60,5	- 38,5	- 59,8	+ 54,4	- 84,6	- 48,1	—	—	- 6,6
6.22 Diverse instellingen :									
6.221 Handelskredieten ²	- 0,4	+ 2,4	- 1,5	- 0,4	+ 4,3	- 2,7	—	—	+ 0,1
6.222 Overige	0,0	0,0	0,0	- 0,3	+ 0,1	+ 0,2	—	—	- 0,4
6.23 N.B.B. :									
6.231 Handelskredieten ²	- 3,6	- 15,2	+ 24,2	+ 0,4	- 2,0	- 18,9	—	—	+ 4,9
6.232 Overige (netto goud- en deviezenreserves)	- 31,5	+ 27,0	- 95,7	- 37,5	- 22,1	+ 67,2	—	—	- 8,4
p.m. Mutatie van de bijzondere trekingsrechten voortvloeiend uit toewijzingen .	(+ 4,5)	(+ 4,5)	(+ 4,4)	—	—	—	—	—	—

N.B. Voor de methodologie van de betalingsbalans van de Belgisch-Luxemburgse Economische Unie wordt verwezen naar de « Bibliografische referenties ».

¹ Exclusief de overwegend geldscheppende instellingen.

² Onder rubriek 4.1 zijn alleen geboekt de niet bij de Belgische en Luxemburgse banken gemobiliseerde handelskredieten. De overige handelskredieten, d.w.z. de wissels waaraan ver-

kopen van goederen en diensten aan het buitenland ten grondslag liggen die gemobiliseerd werden bij de Belgische en Luxemburgse banken, zijn geboekt onder de subrubrieken 6.211, 6.221, 6.231 of 6.1, naargelang zij in de portefeuille van de banken bleven of gefinancierd werden resp. bij diverse geldscheppende instellingen, bij de N.B.B. of bij de ingezeten niet-geldscheppende instellingen.

IX - 2. — ALGEMENE BETALINGSBALANS OP TRANSACTIEBASIS

Saldi per kwartaal

(Miljarden franken)

	1984				* 1985				* 1986
	1 ^e kwartaal	2 ^e kwartaal	3 ^e kwartaal	4 ^e kwartaal	1 ^e kwartaal	2 ^e kwartaal	3 ^e kwartaal	4 ^e kwartaal	1 ^e kwartaal
1. Goederen- en dienstenverkeer :									
1.1 Goederenverkeer :									
1.11 Uitvoer en invoer	- 27,4	+ 2,2	- 12,0	- 36,7	+ 9,5	+ 0,5	- 6,0	- 31,8	- 1,2
1.12 Loonwerk	+ 14,5	+ 21,2	+ 6,3	+ 16,9	+ 12,1	+ 13,5	+ 12,0	+ 18,5	+ 19,0
1.13 Arbitrage	+ 1,3	+ 7,8	+ 1,8	+ 14,6	+ 3,5	+ 0,7	+ 8,8	- 0,2	+ 10,7
1.2 Vracht- en verzekeringskosten voor goederenvervoer	+ 3,2	+ 3,7	+ 3,3	+ 4,3	+ 5,5	+ 5,6	+ 7,6	+ 7,5	+ 6,7
1.3 Andere vervoerkosten	+ 1,6	+ 1,4	+ 0,4	- 0,4	- 1,0	- 0,5	- 1,8	- 1,8	- 3,6
1.4 Reisverkeer	- 3,8	- 3,5	- 12,1	+ 2,6	- 4,3	- 2,5	- 15,6	- 0,6	- 5,1
1.5 Opbrengsten uit beleggingen en investeringen	- 4,5	- 11,3	+ 1,3	+ 11,0	- 9,9	- 5,7	+ 4,3	+ 3,4	+ 1,7
1.6 Niet elders vermelde overheidstransacties ...	+ 13,1	+ 13,2	+ 13,9	+ 14,4	+ 14,7	+ 15,9	+ 14,5	+ 16,9	+ 15,8
1.7 Overige :									
1.71 Grensarbeiders	+ 0,8	+ 2,0	+ 1,1	+ 1,5	+ 1,2	+ 1,3	+ 1,5	+ 0,9	+ 1,7
1.72 Overige	- 5,3	- 4,8	- 2,3	- 7,0	- 5,5	- 7,4	- 3,0	- 2,3	- 3,4
Totaal 1	- 6,5	+ 31,9	+ 1,7	+ 21,2	+ 25,8	+ 21,4	+ 22,3	+ 10,5	+ 42,3
2. Overdrachten :									
2.1 Particulieren	- 2,5	- 3,3	- 3,4	- 0,8	- 0,6	- 2,1	- 2,2	- 2,5	- 2,1
2.2 Overheid	- 11,9	- 10,5	- 8,3	- 10,2	- 9,9	- 7,5	- 5,0	- 9,9	- 9,3
Totaal 2	- 14,4	- 13,8	- 11,7	- 11,0	- 10,5	- 9,6	- 7,2	- 12,4	- 11,4
Lopend verkeer (Totaal 1. + 2.)	- 20,9	+ 18,1	- 10,0	+ 10,2	+ 15,3	+ 11,8	+ 15,1	- 1,9	+ 30,9
3. Kapitaalverkeer van de overheid :									
3.1 Staat :									
3.11 Verplichtingen	+ 56,7	+ 33,8	+ 12,1	- 14,5	+ 22,6	- 22,0	- 3,5	+ 24,4	+ 41,6
3.12 Tegoeden	- 1,0	- 1,7	- 2,8	- 1,2	0,0	- 0,8	- 0,5	- 4,0	- 0,5
3.2 Andere overheid	+ 0,2	0,0	+ 1,2	+ 0,3	- 0,1	+ 0,3	- 1,5	- 1,4	- 0,8
Totaal 3	+ 55,9	+ 32,1	+ 10,5	- 15,4	+ 22,5	- 22,5	- 5,5	+ 19,0	+ 40,3
4. Kapitaalverkeer v/d bedrijven¹ en particulieren :									
4.1 Handelskredieten ²	- 3,3	- 34,1	+ 23,7	+ 11,8	- 18,1	- 22,6	+ 2,8	+ 11,9	- 12,9
4.2 Overige :									
4.21 Overheidsbedrijven	- 0,3	+ 0,1	+ 3,0	+ 4,2	- 0,2	- 3,5	- 1,4	+ 0,5	- 2,9
4.22 Financiële instel. v/d overheidssector ..	+ 1,6	- 2,1	+ 4,7	- 2,3	- 15,2	+ 5,5	- 1,1	- 2,0	- 0,6
4.23 Particuliere sector :									
4.231 Belgisch-Luxemburgse invest. en beleg. in het buitenland :									
4.2311 Effecten	- 35,5	- 27,5	- 19,8	- 27,7	- 21,6	- 34,1	- 38,6	- 27,8	- 38,7
4.2312 Directe investeringen ...	+ 2,8	- 7,7	- 7,7	- 3,7	+ 9,0	+ 1,7	- 11,7	- 12,7	- 1,5
4.2313 Onroerende goederen ...	- 0,1	- 0,2	- 0,2	- 0,3	+ 0,1	- 0,3	- 0,4	- 0,3	- 0,2
4.2314 Overige	- 3,3	+ 3,1	- 9,0	+ 3,4	- 8,2	- 3,6	+ 4,9	+ 11,4	- 9,9
4.232 Buitenlandse investeringen en beleggingen in de B.L.E.U. :									
4.2321 Effecten	0,0	- 2,4	+ 0,2	+ 1,0	+ 3,2	+ 7,1	+ 1,7	+ 8,5	+ 11,3
4.2322 Directe investeringen ...	- 0,6	- 2,7	+ 7,6	+ 16,5	+ 16,3	+ 9,3	+ 5,8	+ 25,5	- 0,3
4.2323 Onroerende goederen ...	+ 0,9	+ 1,0	+ 0,2	+ 0,9	+ 0,9	+ 1,0	+ 1,6	+ 0,4	+ 0,8
4.2324 Overige	+ 14,7	+ 9,4	- 2,1	- 3,2	+ 7,0	+ 20,2	- 26,9	- 8,0	+ 4,0
Totaal 4	- 23,1	- 63,1	+ 0,6	+ 0,6	- 26,8	- 19,3	- 63,3	+ 7,4	- 50,9
5. Vergissingen en weglatingen	- 17,1	- 2,1	+ 2,2	+ 7,5	- 2,6	- 5,8	+ 14,6	- 14,7	+ 1,5
Totaal 1 tot 5	- 5,2	- 15,0	+ 3,3	+ 2,9	+ 8,4	- 35,8	- 39,1	+ 9,8	+ 21,8
6. Financiering van het totaal :									
6.1 Handelskredieten ² geherfinancierd bij de ingezeten niet-geldscheppende sector	- 3,4	- 1,1	+ 0,7	+ 4,7	+ 5,1	- 9,1	- 0,3	- 5,8	+ 3,8
6.2 Mutatie van het netto buitenlands actief van de overwegend geldscheppende instellingen :									
6.21 Belgische en Luxemburgse banken :									
6.211 Handelskredieten ²	- 1,3	- 0,8	+ 12,4	+ 10,5	- 6,5	+ 0,1	- 3,5	+ 2,9	+ 0,2
6.212 Overige :									
6.2121 Belg. en Lux. franken ..	+ 6,9	- 21,1	- 15,2	- 4,0	- 15,7	- 41,1	+ 24,2	+ 3,4	+ 39,8
6.2122 Buitenlandse valuta's ...	+ 21,3	- 36,1	- 27,3	- 6,0	+ 19,2	- 0,2	- 28,7	+ 3,1	- 15,3
6.22 Diverse instellingen :									
6.221 Handelskredieten ²	- 4,7	0,0	+ 10,7	- 8,7	- 2,0	0,0	+ 1,4	+ 0,7	- 2,2
6.222 Overige	+ 0,2	0,0	0,0	0,0	0,0	0,0	0,0	- 0,4	+ 0,4
6.23 N.B.B. :									
6.231 Handelskredieten ²	+ 12,6	- 6,0	- 24,6	- 0,9	+ 0,5	+ 4,0	- 5,8	+ 6,2	- 7,3
6.232 Overige (netto goud- en deviezenreserves)	- 36,8	+ 50,1	+ 46,6	+ 7,3	+ 7,8	+ 10,5	- 26,4	- 0,3	+ 2,4
p.m. Mutatie van de bijzondere trekingsrechten voortvloeiend uit toewijzingen	-	-	-	-	-	-	-	-	-

N.B. Voor de methodologie van de betalingsbalans van de Belgisch-Luxemburgse Economische Unie wordt verwezen naar de « Bibliografische referenties ».

¹ Zie tabel IX-1, noot ¹.

² Zie tabel IX-1, noot ².

IX - 3. — ALGEMENE BETALINGSBALANS OP TRANSACTIEBASIS

Ontvangsten en uitgaven per kwartaal

(Miljarden franken)

	1985			1986*		
	4 ^e kwartaal			1 ^e kwartaal		
	Ontvangsten	Uitgaven	Saldo	Ontvangsten	Uitgaven	Saldo
1. Goederen- en dienstenverkeer :						
1.1 Goederenverkeer :						
1.11 Uitvoer en invoer	728,0	759,8	- 31,8	693,4	694,6	- 1,2
1.12 Loonwerk	30,3	11,8	+ 18,5	31,7	12,7	+ 19,0
1.13 Arbitrage (netto)	—	0,2	- 0,2	10,7	—	+ 10,7
1.2 Vracht- en verzekeringskosten voor goederenvervoer	40,7	33,2	+ 7,5	37,5	30,8	+ 6,7
1.3 Andere vervoerkosten	19,1	20,9	- 1,8	15,5	19,1	- 3,6
1.4 Reisverkeer	21,9	22,5	- 0,6	16,4	21,5	- 5,1
1.5 Opbrengsten uit beleggingen en investeringen	279,5	276,1	+ 3,4	284,2	282,5	+ 1,7
1.6 Niet elders vermelde overheidstransacties ...	20,2	3,3	+ 16,9	20,7	4,9	+ 15,8
1.7 Overige :						
1.71 Grensarbeiders	6,8	5,9	+ 0,9	6,7	5,0	+ 1,7
1.72 Overige	68,1	70,4	- 2,3	68,1	71,5	- 3,4
Totaal 1	1.214,6	1.204,1	+ 10,5	1.184,9	1.142,6	+ 42,3
2. Overdrachten :						
2.1 Particulieren	9,2	11,7	- 2,5	7,9	10,0	- 2,1
2.2 Overheid	13,2	23,1	- 9,9	13,8	23,1	- 9,3
Totaal 2	22,4	34,8	- 12,4	21,7	33,1	- 11,4
Lopend verkeer (Totaal 1. + 2.)	1.237,0	1.238,9	- 1,9	1.206,6	1.175,7	+ 30,9
3. Kapitaalverkeer van de overheid :						
3.1 Staat :						
3.11 Verplichtingen	51,1	26,7	+ 24,4	136,4	94,8	+ 41,6
3.12 Tegoeden	0,3	4,3	- 4,0	0,0	0,5	- 0,5
3.2 Andere overheid	2,7	4,1	- 1,4	0,1	0,9	- 0,8
Totaal 3	54,1	35,1	+ 19,0	136,5	96,2	+ 40,3
4. Kapitaalverkeer v/d bedrijven¹ en particulieren :						
4.1 Handelskredieten ² (nettocijfers)	11,9	—	+ 11,9	—	12,9	- 12,9
4.2 Overige :						
4.21 Overheidsbedrijven	1,8	1,3	+ 0,5	4,0	6,9	- 2,9
4.22 Financiële instel. v/d overheidssector ..	1,9	3,9	- 2,0	5,5	6,1	- 0,6
4.23 Particuliere sector :						
4.231 Belgisch-Luxemburgse invest. en beleg. in het buitenland :						
4.2311 Effecten (nettocijfers) ...	—	27,8	- 27,8	—	38,7	- 38,7
4.2312 Directe investeringen ...	8,4	21,1	- 12,7	6,9	8,4	- 1,5
4.2313 Onroerende goederen ...	1,1	1,4	- 0,3	1,1	1,3	- 0,2
4.2314 Overige (nettocijfers) ...	11,4	—	+ 11,4	—	9,9	- 9,9
4.232 Buitenlandse investeringen en beleggingen in de B.L.E.U. :						
4.2321 Effecten (nettocijfers) ...	8,5	—	+ 8,5	11,3	—	+ 11,3
4.2322 Directe investeringen ...	32,6	7,1	+ 25,5	14,9	15,2	- 0,3
4.2323 Onroerende goederen ...	1,7	1,3	+ 0,4	1,4	0,6	+ 0,8
4.2324 Overige (nettocijfers) ...	—	8,0	- 8,0	4,0	—	+ 4,0
Totaal 4	79,3	71,9	+ 7,4	49,1	100,0	- 50,9
5. Vergissingen en weglatingen (netto)	—	14,7	- 14,7	1,5	—	+ 1,5
Totaal 1 tot 5	1.370,4	1.360,6	+ 9,8	1.393,7	1.371,9	+ 21,8
6. Financiering van het totaal :						
6.1 Handelskredieten ² geherfinancierd bij de ingezeten niet-geldscheppende sector	—	—	- 5,8	—	—	+ 3,8
6.2 Mutatie van het netto buitenlands actief van de overwegend geldscheppende instellingen :						
6.21 Belgische en Luxemburgse banken :						
6.211 Handelskredieten ²	—	—	+ 2,9	—	—	+ 0,2
6.212 Overige :						
6.2121 Belg. en Lux. franken ..	—	—	+ 3,4	—	—	+ 39,8
6.2122 Buitenlandse valuta's ...	—	—	+ 3,1	—	—	- 15,3
6.22 Diverse instellingen :						
6.221 Handelskredieten ²	—	—	+ 0,7	—	—	- 2,2
6.222 Overige	—	—	- 0,4	—	—	+ 0,4
6.23 N.B.B. :						
6.231 Handelskredieten ²	—	—	+ 6,2	—	—	- 7,3
6.232 Overige (netto goud- en deviezenreserves)	—	—	- 0,3	—	—	+ 2,4
<i>p.m. Mutatie van de bijzondere trekingsrechten voortvloeiend uit toewijzingen</i> ..	—	—	—	—	—	—

N.B. Voor de methodologie van de betalingsbalans van de Belgisch-Luxemburgse Economische Unie wordt verwezen naar de « Bibliografische referenties ».

¹ Zie tabel IX-1, noot ¹.

² Zie tabel IX-1, noot ².

IX - 4. — ALGEMENE BETALINGSBALANS OP KASBASIS¹

(Saldi in miljarden franken)

	1984	* 1985	* 1985				* 1986			
	Jaar		1 ^e kwartaal	2 ^e kwartaal	3 ^e kwartaal	Oktober November	1 ^e kwartaal	2 ^e kwartaal	3 ^e kwartaal	Oktober November
1. Goederen- en dienstenverkeer :										
1.1 Goederenverkeer :										
1.11 Uitvoer en invoer	- 72,8	- 49,0	- 6,8	- 24,3	- 3,7	- 0,6	- 11,6	+ 2,2	+ 25,4	+ 6,1
1.12 Loonwerk	+ 58,9	+ 56,1	+ 12,1	+ 13,5	+ 12,0	+ 11,6	+ 19,0	+ 26,3	+ 22,6	+ 11,3
1.13 Arbitrage	+ 25,5	+ 12,8	+ 3,5	+ 0,7	+ 8,8	+ 1,1	+ 10,7	+ 3,4	+ 5,5	- 0,1
1.2 Vracht- en verzekeringskosten voor goederenvervoer	+ 14,5	+ 26,2	+ 5,5	+ 5,6	+ 7,6	+ 5,1	+ 6,7	+ 7,1	+ 7,4	+ 5,4
1.3 Andere vervoerkosten	+ 3,0	- 5,1	- 1,0	- 0,5	- 1,8	- 0,8	- 3,6	- 3,5	- 4,1	- 4,3
1.4 Reisverkeer	- 16,8	- 23,0	- 4,3	- 2,5	- 15,6	- 1,6	- 5,1	- 5,5	- 18,6	- 1,0
1.5 Opbrengsten uit beleggingen en investeringen	- 3,5	- 7,9	- 9,9	- 5,7	+ 4,3	+ 4,7	+ 1,7	- 4,7	+ 4,1	+ 5,8
1.6 Niet elders vermelde overheidstransacties	+ 54,6	+ 62,0	+ 14,7	+ 15,9	+ 14,5	+ 11,1	+ 15,8	+ 18,1	+ 19,1	+ 11,8
1.7 Overige :										
1.71 Grensarbeiders	+ 5,4	+ 4,9	+ 1,2	+ 1,3	+ 1,5	+ 0,8	+ 1,7	+ 1,0	+ 1,9	+ 1,4
1.72 Overige	- 19,4	- 18,2	- 5,5	- 7,4	- 3,0	- 2,0	- 3,4	- 1,1	- 5,2	- 4,4
Totaal 1	+ 49,4	+ 58,8	+ 9,5	- 3,4	+ 24,6	+ 29,4	+ 31,9	+ 43,3	+ 58,1	+ 32,0
2. Overdrachten :										
2.1 Particulieren	- 10,0	- 7,4	- 0,6	- 2,1	- 2,2	- 1,2	- 2,1	- 1,2	- 0,5	- 0,9
2.2 Overheid	- 40,9	- 32,3	- 9,9	- 7,5	- 5,0	- 7,9	- 9,3	- 7,9	- 11,7	- 3,2
Totaal 2	- 50,9	- 39,7	- 10,5	- 9,6	- 7,2	- 9,1	- 11,4	- 9,1	- 12,2	- 4,1
Lopend verkeer (Totaal 1. + 2.)	- 1,5	+ 19,1	- 1,0	- 13,0	+ 17,4	+ 20,3	+ 20,5	+ 34,2	+ 45,9	+ 27,9
3. Kapitaalverkeer van de overheid :										
3.1 Staat :										
3.11 Verplichtingen	+ 88,1	+ 21,7	+ 22,6	- 22,0	- 3,5	+ 4,4	+ 41,6	- 15,8	+ 10,6	+ 25,6
3.12 Tegoeden	- 6,7	- 5,3	0,0	- 0,8	- 0,5	- 4,0	- 0,5	- 0,4	- 0,8	- 3,7
3.2 Andere overheid	+ 1,7	- 2,9	- 0,1	+ 0,3	- 1,5	- 1,1	- 0,8	- 1,7	- 1,5	- 9,1
Totaal 3	+ 83,1	+ 13,5	+ 22,5	- 22,5	- 5,5	- 0,7	+ 40,3	- 17,9	+ 8,3	+ 12,8
4. Kapitaalverkeer v/d bedrijven² en particulieren :										
4.1 Handelskredieten ³	- 3,0	- 4,8	- 1,8	+ 2,2	+ 0,5	- 5,6	- 2,5	- 2,1	- 0,1	+ 0,2
4.2 Overige :										
4.21 Overheidsbedrijven	+ 7,0	- 4,6	- 0,2	- 3,5	- 1,4	- 0,8	- 2,9	- 1,7	+ 3,1	0,0
4.22 Financiële instel. v/d overheidssector ..	+ 1,9	- 12,8	- 15,2	+ 5,5	- 1,1	- 2,5	- 0,6	- 7,2	- 8,5	+ 1,2
4.23 Particuliere sector :										
4.231 Belgisch-Luxemburgse invest. en beleg. in het buitenland :										
4.2311 Effecten	- 110,5	- 122,1	- 21,6	- 34,1	- 38,6	- 23,7	- 38,7	- 57,4	- 48,7	- 18,5
4.2312 Directe investeringen	- 16,3	- 13,7	+ 9,0	+ 1,7	- 11,7	- 6,3	- 1,5	- 31,7	- 2,3	- 6,4
4.2313 Onroerende goederen	- 0,8	- 0,9	+ 0,1	- 0,3	- 0,4	- 0,4	- 0,2	- 0,7	- 0,6	- 0,8
4.2314 Overige	- 5,8	+ 4,5	- 8,2	- 3,6	+ 4,9	+ 8,6	- 9,9	- 6,4	- 2,4	- 5,8
4.232 Buitenlandse investeringen en beleggingen in de B.L.E.U. :										
4.2321 Effecten	- 1,2	+ 20,5	+ 3,2	+ 7,1	+ 1,7	+ 6,4	+ 11,3	+ 13,5	+ 9,2	+ 8,3
4.2322 Directe investeringen	+ 20,8	+ 56,9	+ 16,3	+ 9,3	+ 5,8	+ 5,7	- 0,3	+ 1,6	+ 3,5	+ 5,0
4.2323 Onroerende goederen	+ 3,0	+ 3,9	+ 0,9	+ 1,0	+ 1,6	+ 0,4	+ 0,8	+ 0,4	+ 0,3	+ 1,0
4.2324 Overige	+ 18,8	- 7,7	+ 7,0	+ 20,2	- 26,9	- 6,1	+ 4,0	+ 8,5	- 1,6	- 10,3
Totaal 4	- 86,1	- 80,8	- 10,5	+ 5,5	- 65,6	- 24,3	- 40,5	- 83,2	- 48,1	- 26,1
5. Vergissingen en weglatingen	- 9,5	- 8,5	- 2,6	- 5,8	+ 14,6	- 12,6	+ 1,5	+ 7,0	+ 15,8	- 10,1
Totaal 1 tot 5	- 14,0	- 56,7	+ 8,4	- 35,8	- 39,1	- 17,3	+ 21,8	- 59,9	+ 21,9	+ 4,5
6. Financiering van het totaal :										
6.1 Handelskredieten ³ geherfinancierd bij de ingezeten niet-geldscheppende sector	+ 0,9	- 10,1	+ 5,1	- 9,1	- 0,3	- 3,1	+ 3,8	- 5,8	- 2,2	- 0,4
6.2 Mutatie van het netto buitenlands actief van de overwegend geldscheppende instellingen :										
6.21 Belgische en Luxemburgse banken :										
6.211 Handelskredieten ³	+ 20,8	- 7,0	- 6,5	+ 0,1	- 3,5	- 2,4	+ 0,2	+ 0,8	- 0,8	+ 2,2
6.212 Overige :										
6.2121 Belg. en Lux. franken ..	- 33,4	- 29,2	- 15,7	- 41,1	+ 24,2	- 5,3	+ 39,8	- 58,9	+ 2,8	+ 3,2
6.2122 Buitenlandse valuta's ..	- 48,1	- 6,6	+ 19,2	- 0,2	- 28,7	- 5,5	- 15,3	- 24,0	+ 50,4	- 2,4
6.22 Diverse instellingen :										
6.221 Handelskredieten ³	- 2,7	+ 0,1	- 2,0	0,0	+ 1,4	+ 2,3	- 2,2	+ 0,1	+ 2,2	+ 0,7
6.222 Overige	+ 0,2	- 0,4	0,0	0,0	0,0	- 0,4	+ 0,4	- 0,3	+ 0,1	- 0,1
6.23 N.B.B. :										
6.231 Handelskredieten ³	- 18,9	+ 4,9	+ 0,5	+ 4,0	- 5,8	+ 2,4	- 7,3	+ 0,3	- 5,9	- 0,4
6.232 Overige (netto goud- en deviezenreserves)	+ 67,2	- 8,4	+ 7,8	+ 10,5	- 26,4	- 5,3	+ 2,4	+ 27,9	- 24,7	+ 1,7
p.m. Mutatie van de bijzondere trekingsrechten voortvloeiend uit toewijzingen ..	—	—	—	—	—	—	—	—	—	—

N.B. Voor de methodologie van de betalingsbalans van de Belgisch-Luxemburgse Economische Unie wordt verwezen naar de « Bibliografische referenties ».

¹ In feite is deze balans gedeeltelijk opgemaakt op transactiebasis aangezien bij de vorming van het lopend verkeer rekening is gehouden met de handelskredieten die gemobiliseerd zijn bij

de Belgische en Luxemburgse banken enerzijds, en met de niet-gemobiliseerde handelskredieten waaraan loonwerk en arbitrage ten grondslag liggen, anderzijds.

² Zie tabel IX-1, noot ¹.

³ Zie tabel IX-1, noot ².

IX - 5. — VERRICHTINGEN MET HET BUITENLAND, VERRICHTINGEN IN BUITENLANDSE VALUTA'S VAN DE INGEZETENEN MET DE BELGISCHE EN LUXEMBURGSE BANKEN EN TERMIJNVALUTATRANSACTIONEN¹

(Miljarden franken)

	1982	1983	1984	* 1985	* 1986			
					1 ^e kwartaal	2 ^e kwartaal	3 ^e kwartaal	Oktober-November
1. Lopend verkeer (rubrieken 1 en 2 van de tabellen IX-1 tot 3) ..	- 110,2	- 22,1	- 2,6	+ 40,3	+ 30,9	+ 34,2	+ 45,9	+ 27,9
1bis. Lopend verkeer op kasbasis (rubrieken 1 en 2 van tabel IX-4)	- 112,8	- 42,6	- 1,5	+ 19,1	+ 20,5	+ 34,2	+ 45,9	+ 27,9
2. Kapitaalverkeer van de overheid :								
2.1 Rubriek 3 van de algemene betalingsbalans	+ 129,2	+ 28,9	+ 83,1	+ 13,5	+ 40,3	- 17,9	+ 8,3	+ 12,8
2.2 Vermeerdering (+) of vermindering (-) van de schuld in buitenlandse valuta's tegenover de Belgische en Luxemburgse banken	+ 103,9	+ 92,4	+ 68,1	+ 26,1	+ 58,1	- 55,2	- 11,5	- 3,3
2.3 Vermeerdering (-) of vermindering (+) van het bedrag van de op termijn van de N.B.B. te ontvangen buitenlandse valuta's	0,0	0,0	0,0	0,0	0,0	- 27,1	+ 27,1	- 0,2
3. Beweging van de handelskredieten :								
3.1 Vermeerdering (-) of vermindering (+) van de wissels waaraan verkopen van goederen en diensten aan het buitenland ten grondslag liggen en die gemobiliseerd zijn bij Belgische en Luxemburgse banken	+ 1,8	- 10,9	- 0,1	+ 12,1	+ 5,5	+ 4,6	+ 6,7	- 2,1
3.2 Vermeerdering (-) of vermindering (+) van het overschot van de aan niet-ingezetenen invoerders toegestane kredieten op de kredieten ontvangen door ingezetenen invoerders, en die niet gemobiliseerd zijn bij Belgische en Luxemburgse banken	- 2,6	- 20,5	+ 1,1	- 21,2	- 10,4	.	.	.
3.3 Vermeerdering (-) of vermindering (+) van het overschot van overige aan niet-ingezetenen toegestane kredieten op de kredieten ontvangen door ingezetenen	- 2,9	+ 2,5	- 3,0	- 4,8	- 2,5	- 2,1	- 0,1	+ 0,2
4. Kapitaalverkeer van de bedrijven ² en particulieren :								
4.1 Rubriek 4.2 van de algemene betalingsbalans	- 2,9	- 22,8	- 83,1	- 76,0	- 38,0	- 81,1	- 48,0	- 26,3
4.2 Mutatie in de tegoeden en verplichtingen in buitenlandse valuta's van de ingezetenen tegenover de Belgische en Luxemburgse banken :								
4.21 Vermeerdering (-) of vermindering (+) van tegoeden :								
4.211 Vorderingen in buitenlandse valuta's	- 8,8	- 74,2	- 280,0	- 16,7	- 12,9	- 109,7	- 58,9	- 41,1
4.212 Bedrag van de op termijn te ontvangen buitenlandse valuta's	+ 9,5	- 79,3	- 7,8	- 210,6	- 201,0	+ 169,0	- 29,1	- 24,9
4.22 Vermeerdering (+) of vermindering (-) van verplichtingen :								
4.221 Schulden in buitenlandse valuta's	- 25,7	+ 93,6	+ 279,2	+ 28,0	+ 14,3	+ 145,7	+ 49,1	+ 45,0
4.222 Bedrag van de op termijn te leveren buitenlandse valuta's	- 13,1	+ 98,9	+ 27,1	+ 238,4	+ 233,0	- 162,8	+ 25,5	+ 15,6
5. Mutatie in de tegoeden en verplicht. in Belg. en Lux. franken van de niet-ingezetenen tegenover de Belg. en Lux. banken en tegenover andere overwegend geldscheppende instellingen :								
5.1 Vermeerdering (+) of vermindering (-) van het overschot van de tegoeden op de contante verplichtingen	+ 16,4	- 40,9	+ 33,2	+ 29,6	- 40,2	+ 59,2	- 2,9	- 3,1
5.2 Vermeerdering (+) of vermindering (-) van het overschot van het bedrag der op termijn te ontvangen Belgische en Luxemburgse franken t.o.v. het bedrag van de op termijn te leveren Belgische en Luxemburgse franken	- 26,5	- 2,0	+ 12,2	- 25,5	- 73,0	+ 64,6	- 4,9	+ 13,7
6. Buitenlandse valutapositie ³ van de Belgische en Luxemb. banken :								
6.1 Vermeerdering (-) of vermindering (+) van de positie à contant	- 115,2	- 19,8	- 32,9	- 39,8	- 46,0	+ 44,3	- 23,1	+ 0,6
6.2 Vermeerdering (-) of vermindering (+) van de positie op termijn	+ 30,1	- 17,6	- 31,5	- 2,3	+ 41,0	- 70,8	+ 8,5	- 4,4
7. Vergissingen en weglatingen :								
7.1 Rubriek 5 van de algemene betalingsbalans	- 11,9	- 20,9	- 9,5	- 8,5	+ 1,5	+ 7,0	+ 15,8	- 10,1
7.2 Afwijkingen in de statistieken van de contante verrichtingen in buitenlandse valuta's met de ingezetenen	- 8,6	- 7,4	+ 13,7	+ 9,0	+ 1,8	- 1,1	- 6,0	+ 1,2
Totaal 1 tot 7⁴ ...	- 37,5	- 22,1	+ 67,2	- 8,4	+ 2,4	+ 0,8	+ 2,4	+ 1,5
8. Tegenposten van het totaal in de balans van de N.B.B. [vermeerdering (+) ; vermindering (-)] :								
8.1 Goudvoorraad	0,0	0,0	0,0	0,0	0,0	0,0	0,0	0,0
8.2 Tegoeden bij het I.M.F.	- 0,8	- 4,6	+ 3,1	- 8,3	+ 2,3	- 0,4	- 4,6	+ 3,1
8.3 Nettotegoeden op het E.F.M.S. :								
8.31 Ecu's	+ 48,5	+ 34,2	+ 26,1	+ 32,2	0,0	0,0	0,0	0,0
8.32 Overige	- 14,3	- 32,6	+ 48,7	0,0	0,0	0,0	0,0	0,0
8.4 Netto buitenlandse valutapositie :								
8.41 Contante tegoeden	- 73,8	- 19,2	- 11,3	- 31,6	- 2,3	+ 27,8	- 20,4	- 1,4
8.42 Overschot van het bedrag der op termijn te ontvangen buitenlandse valuta's op het bedrag van de op termijn te leveren buitenlandse valuta's	0,0	0,0	0,0	0,0	0,0	- 27,1	+ 27,1	- 0,2
8.5 Nettotegoeden in Belgische franken op niet-ingezetenen :								
8.51 Contante tegoeden	+ 2,9	+ 0,1	+ 0,6	- 0,7	+ 2,4	+ 0,5	+ 0,3	0,0
8.52 Overschot van het bedrag van de op termijn te ontvangen Belgische franken op het bedrag van de op termijn te leveren Belgische franken	0,0	0,0	0,0	0,0	0,0	0,0	0,0	0,0

N.B. Voor de methodologie van de betalingsbalans van de Belgisch-Luxemburgse Economische Unie wordt verwezen naar de « Bibliografische referenties ».

¹ Wat de deviezenstransacties op termijn betreft, excl. de aankopen en verkopen door ingezetenen en niet-ingezetenen van buitenlandse valuta's tegen buitenlandse valuta's.

² Excl. de overwegend geldscheppende instellingen.

³ Overschot van de tegoeden in buitenlandse valuta's op de verplichtingen in buitenlandse valuta's.

⁴ Voor de periodes waarvoor alleen de betalingsbalans « op kasbasis » kon worden opgemaakt (zie tabel IX-4) : totaal van de rubrieken 1bis tot 7.

IX - 6. — VOOR DE BETALING VAN IN- EN UITVOER GEBRUIKTE VALUTA'S¹

(procenten van het totaal)

	Valuta's van de E.E.G.-landen								Dollar van de Verenigde Staten	Overige
	Belgische en Luxemburgse frank	Duitse mark	Franse frank	Nederlandse gulden	Pond sterling	Italiaanse lire	Overige	Totaal		
Invoerbetalingen										
1978	28,1	18,9	11,1	8,5	4,4	2,0	0,4	73,4	22,0	4,6
1979	28,4	18,3	10,5	8,2	4,9	1,9	0,4	72,6	23,4	4,0
1980	27,5	16,9	10,6	8,3	4,4	1,9	0,3	69,9	26,1	4,0
1981	26,6	16,3	9,5	8,3	2,9	1,6	0,3	65,5	30,2	4,3
1982	23,9	17,3	10,0	8,7	3,5	1,8	0,3	65,5	29,9	4,6
1983	25,1	17,9	10,1	8,4	3,8	2,0	0,3	67,6	27,1	5,3
1984	26,3	18,0	10,3	8,7	3,9	1,9	0,3	69,4	25,6	5,0
1985	28,2	18,4	10,5	8,7	3,5	2,0	0,3	71,6	23,4	5,0
1984 Eerste 9 maanden	26,5	18,0	10,5	8,8	4,0	1,9	0,3	70,0	25,0	5,0
1985 Eerste 3 maanden	26,6	16,4	9,3	8,4	3,5	1,8	0,3	66,3	28,5	5,2
Eerste 6 maanden	27,8	17,4	9,9	8,6	3,3	1,9	0,3	69,2	25,9	4,9
Eerste 9 maanden	28,0	18,0	10,2	8,7	3,3	2,0	0,3	70,5	24,6	4,9
1986 Eerste 3 maanden	30,0	20,2	10,7	9,4	3,6	2,0	0,3	76,2	18,2	5,6
Eerste 6 maanden	29,6	20,5	11,0	9,6	3,5	2,2	0,4	76,8	17,6	5,6
Eerste 9 maanden	29,6	21,0	11,2	9,4	3,4	2,4	0,4	77,4	16,7	5,9
Uitvoerontvangsten										
1978	44,4	17,4	12,0	7,4	2,3	1,4	0,2	85,1	12,6	2,3
1979	42,2	17,9	13,0	7,2	2,6	2,1	0,3	85,3	12,5	2,2
1980	41,2	17,0	13,6	7,3	2,9	2,5	0,3	84,8	12,9	2,3
1981	39,0	16,8	13,2	6,8	3,0	2,0	0,3	81,1	16,2	2,7
1982	35,4	17,5	14,3	7,0	3,5	2,4	0,4	80,5	16,7	2,8
1983	34,8	18,2	14,1	7,4	3,8	2,3	0,4	81,0	16,0	3,0
1984	34,9	17,7	13,2	7,4	4,0	2,5	0,5	80,2	16,6	3,2
1985	35,0	18,0	14,5	7,6	4,4	2,6	0,5	82,6	13,9	3,5
1984 Eerste 9 maanden	34,9	17,5	13,5	7,4	4,0	2,5	0,5	80,3	16,6	3,1
1985 Eerste 3 maanden	33,7	16,6	14,0	7,2	4,0	2,8	0,5	78,8	17,9	3,3
Eerste 6 maanden	34,3	17,4	14,0	7,4	4,3	2,7	0,5	80,6	16,0	3,4
Eerste 9 maanden	34,6	17,7	14,3	7,5	4,4	2,7	0,5	81,7	14,8	3,5
1986 Eerste 3 maanden	36,4	18,4	16,5	7,4	4,1	3,0	0,6	86,4	9,9	3,7
Eerste 6 maanden	36,3	18,9	15,7	7,6	4,2	2,9	0,6	86,2	9,8	4,0
Eerste 9 maanden	36,3	19,0	15,5	7,7	4,1	2,8	0,6	86,0	9,9	4,1

¹ Exclusief de verrichtingen van een gering bedrag, de arbitrageverrichtingen en de diamanttransacties.

Bibliografische referenties : *Belgische Economische Statistieken 1970-1980. Tijdschrift van de Nationale Bank van België* : XLVIII^e jaargang, deel I, n^o 1, januari 1973 : « Een nieuwe statistiek : verrichtingen met het buitenland, verrichtingen in buitenlandse valuta's van de ingezetenen met de Belgische en Luxemburgse geldscheppende instellingen en termijnvalutatransacties » ; LIII^e jaargang, deel I, n^o 6, juni 1978 : « Methodologie van de betalingsbalans van de Belgisch-Luxemburgse Economische

Unie » ; LIV^e jaargang, deel I, n^o 1, januari 1979 : « Hervorming van de gegevens gepubliceerd onder hoofdstuk IX » ; LVIII^e jaargang, deel I, n^o 3, maart 1983 : « Wijzigingen in hoofdstuk IX » ; LXI^e jaargang, deel II, n^o 3, september 1986 : « De betalingsbalans op transactiebasis van de Belgisch-Luxemburgse Economische Unie in 1984 » ; *Jaarverslagen van de N.B.B. Methodologie van de betalingsbalans van de Belgisch-Luxemburgse Economische Unie*, Eurostat, 1984.

X. — VALUTAMARKT

1a. — OFFICIELE WISSELKOERSEN VASTGESTELD DOOR DE IN VERREKENKAMER TE BRUSSEL VERGADERDE BANKIERS

Jaarlijkse cijfers

(Belgische franken)

Bron : Koerslijst der Fondsen- en Wisselbeurs van Brussel.

Daggemiddelden ¹	1 U.S. dollar	1 Duitse mark	100 yen	1 Franse frank	1 pond sterling	100 Italiaanse lire	1 Canadese dollar	1 Nederlandse gulden	1 Zweedse kroon	1 Zwitserse frank	100 peseta	1 Deense kroon	100 Oostenrijkse schilling	1 Noorse kroon	1 Finse mark	100 escudo	1 zaïre	1 Iers punt ²	1 Ecu ³
1978	31,49	15,68	15,08	6,99	60,39	3,71	27,66	14,55	6,97	17,69	41,14	5,71	216,97	6,03	7,65	71,43	38,20	—	—
1979	29,31	16,00	13,46	6,89	62,19	3,53	25,03	14,62	6,84	17,63	43,70	5,58	219,50	5,79	7,54	60,16	17,36	60,36	—
1980	29,22	16,09	12,97	6,92	68,01	3,42	25,01	14,71	6,91	17,45	40,83	5,19	226,10	5,92	7,85	58,68	10,63	60,09	—
1981	37,13	16,43	16,85	6,84	74,84	3,27	30,98	14,89	7,35	18,94	40,26	5,21	233,25	6,47	8,61	60,65	8,99	59,75	—
1982	45,76	18,83	18,38	6,96	79,80	3,38	37,08	17,11	7,31	22,52	41,63	5,48	267,88	7,09	9,50	57,99	7,94	64,84	—
1983	51,18	20,01	21,55	6,72	77,50	3,37	41,52	17,91	6,66	24,34	35,68	5,59	284,50	7,00	9,18	46,77	6,36	63,58	—
1984	57,79	20,31	24,32	6,61	76,98	3,29	44,63	18,01	6,98	24,61	35,93	5,58	288,81	7,08	9,61	39,62	1,61	62,60	45,06
1985	59,36	20,18	24,91	6,61	76,33	3,11	43,50	17,89	6,89	24,21	34,87	5,60	287,18	6,90	9,56	34,58	1,21	62,80	44,91
1986 Jaar	44,66	20,58	26,57	6,44	65,48	3,00	32,13	18,25	6,26	24,89	31,88	5,52	292,79	6,04	8,80	29,88	0,76	59,80	43,79
van 1-1 tot 3-4 ...	48,12	20,46	25,64	6,66	69,29	3,00	34,26	18,13	6,49	24,31	32,58	5,56	291,27	6,56	9,13	31,47	0,87	62,01	44,35
van 7-4 tot 1-8 ...	45,33	20,46	27,26	6,40	68,41	2,98	32,79	18,16	6,33	24,82	32,12	5,51	291,16	6,11	8,86	30,37	0,81	61,90	43,89
van 4-8 tot 31-12	41,99	20,75	26,61	6,34	60,83	3,00	30,30	18,38	6,07	25,30	31,26	5,50	295,00	5,66	8,55	28,51	0,66	56,80	43,37

¹ Voor een indeling van de jaren 1978 - 1985 in periodes, zij verwezen naar de vroegere publikaties.

² Het Ierse punt wordt op de beurs genoteerd sinds 13 maart 1979.

³ De Ecu wordt op de Beurs genoteerd sinds 3 september 1984.

X - 1b. — OFFICIELE WISSELKOERSEN VASTGESTELD DOOR DE IN VERREKENKAMER TE BRUSSEL VERGADERDE BANKIERS

Driemaandelijkse en maandelijkse cijfers

(Belgische franken)

Bron : Koerslijst der Fondsen- en Wisselbeurs van Brussel.

Daggemiddelden	1 U.S. dollar	1 Duitse mark	100 yen	1 Franse frank	1 pond sterling	100 Italiaanse lire	1 Canadese dollar	1 Nederlandse gulden	1 Zweedse kroon	1 Zwitserse frank	100 peseta	1 Deense kroon	100 Oostenrijkse schilling	1 Noorse kroon	1 Finse mark	100 escudo	1 zaïre	1 Iers punt	1 Ecu
1985 1 ^e kwartaal	65,33	20,07	25,37	6,56	72,80	3,23	48,26	17,75	7,04	23,73	36,31	5,61	285,71	6,97	9,63	36,50	1,48	62,49	44,66
2 ^e kwartaal	62,16	20,14	24,81	6,60	78,07	3,16	45,38	17,84	6,95	23,99	35,74	5,61	286,60	6,99	9,67	35,51	1,28	63,04	45,12
3 ^e kwartaal	57,58	20,20	24,15	6,62	79,15	3,04	42,34	17,96	6,85	24,51	34,49	5,59	287,56	6,90	9,57	34,06	1,12	63,00	45,13
4 ^e kwartaal	52,47	20,30	25,31	6,65	75,32	3,00	38,06	18,02	6,71	24,58	32,98	5,60	288,85	6,74	9,40	32,28	0,98	62,69	44,75
1986 1 ^e kwartaal	48,12	20,46	25,58	6,66	69,22	3,00	34,24	18,13	6,48	24,30	32,58	5,56	291,26	6,56	9,13	31,46	0,87	62,02	44,35
2 ^e kwartaal	45,88	20,41	26,99	6,42	69,13	2,98	33,15	18,12	6,37	24,58	32,10	5,52	290,53	6,20	8,93	30,62	0,82	62,00	43,92
3 ^e kwartaal	43,12	20,67	27,66	6,36	64,24	3,00	31,14	18,33	6,19	25,56	31,88	5,49	293,87	5,84	8,67	29,35	0,72	58,73	43,65
4 ^e kwartaal	41,67	20,78	26,02	6,34	59,53	3,00	30,10	18,39	6,03	25,07	30,98	5,51	295,35	5,58	8,49	28,14	0,63	56,60	43,28
1987 1 ^e kwartaal	38,13	20,73	24,91	6,22	58,81	2,92	28,49	18,36	5,86	24,67	29,57	5,49	294,73	5,42	8,36	26,92	0,45	55,33	42,85
1986 Maart	46,36	20,48	25,98	6,66	67,96	3,01	33,05	18,14	6,41	24,32	32,54	5,54	291,81	6,50	9,05	31,13	0,84	61,90	44,25
April	46,28	20,39	26,47	6,43	69,33	2,98	33,37	18,09	6,40	24,37	32,20	5,53	290,44	6,48	9,05	30,90	0,84	61,96	43,93
van 1 tot 3	48,27	20,44	26,96	6,65	70,77	3,01	34,67	18,14	6,53	24,53	32,61	5,54	291,42	6,61	9,19	31,62	0,86	61,86	44,43
van 7 tot 30 ...	45,95	20,38	26,38	6,40	69,09	2,97	33,15	18,08	6,38	24,35	32,13	5,53	290,28	6,46	9,03	30,78	0,83	61,98	43,84
Mei	45,62	20,42	27,29	6,41	69,26	2,98	33,20	18,13	6,37	24,57	32,14	5,52	290,42	6,11	8,92	30,73	0,82	62,12	43,93
Juni	45,69	20,43	27,25	6,41	68,83	2,98	32,89	18,15	6,34	24,81	31,97	5,51	290,72	6,00	8,81	30,25	0,81	61,93	43,91
Juli	44,34	20,58	27,94	6,40	66,95	3,00	32,13	18,27	6,28	25,39	32,23	5,50	292,74	5,94	8,75	29,89	0,77	61,65	43,88
Augustus	42,73	20,71	27,73	6,35	63,47	3,01	30,76	18,37	6,16	25,71	31,84	5,50	294,39	5,81	8,66	29,31	0,71	57,51	43,61
op 1 augustus ..	43,12	20,71	28,11	6,37	64,33	3,01	31,24	18,38	6,20	25,92	32,00	5,48	294,60	5,84	8,67	29,55	0,75	61,21	43,74
van 4 tot 29 ...	42,71	20,71	27,71	6,35	64,43	3,01	30,74	18,37	6,16	25,70	31,83	5,50	294,38	5,81	8,66	29,29	0,71	57,32	43,60
September	42,26	20,72	27,33	6,33	62,23	3,00	30,48	18,35	6,12	25,59	31,55	5,48	294,54	5,76	8,61	28,85	0,69	56,91	43,45
Oktober	41,60	20,76	26,64	6,34	59,34	3,00	29,96	18,37	6,04	25,36	31,22	5,51	295,13	5,66	8,51	28,33	0,64	56,57	43,25
November	42,04	20,78	25,82	6,35	59,82	3,00	30,35	18,39	6,04	24,96	30,92	5,51	295,27	5,58	8,49	28,16	0,64	56,62	43,32
December	41,42	20,81	25,52	6,34	59,50	3,00	30,03	18,41	6,00	24,86	30,78	5,50	295,68	5,51	8,46	27,91	0,61	56,61	43,27
1987 Januari	38,59	20,77	24,95	6,23	58,13	2,93	28,33	18,41	5,84	24,76	29,80	5,48	295,12	5,38	8,32	27,11	0,50	55,52	42,86
van 1 tot 9	40,07	20,83	25,30	6,27	59,20	2,97	29,16	18,45	5,93	24,80	30,50	5,50	295,83	5,44	8,42	27,59	0,57	56,36	43,14
van 12 tot 31 .	37,99	20,74	24,82	6,21	57,70	2,92	28,00	18,40	5,80	24,74	29,52	5,47	294,84	5,36	8,28	26,92	0,47	55,19	42,74
Februari	37,82	20,71	24,64	6,22	57,71	2,91	28,34	18,34	5,81	24,53	29,38	5,48	294,38	5,40	8,30	26,71	0,44	55,12	42,71
Maart	37,99	20,71	25,10	6,22	60,47	2,91	28,79	18,34	5,92	24,72	29,52	5,50	294,68	5,49	8,44	26,94	0,42	55,34	42,98

X - 2. — BIJZONDER
TREKKINGSRECHT

X - 3. — MARKT VAN DE U.S.-DOLLAR
TE BRUSSEL

Daggemiddelden	Koers in Belgische franken	Contantmarkt			Termijnmarkt op 3 maanden	
		Officiële markt	Vrije markt		Officiële markt	Vrije markt (transfers)
			Transfers	Biljetten		
		<i>(koers in Belgische franken)</i>			<i>Report (+) of Deport (-) (% per jaar van de koers op de contantmarkt¹)</i>	
1979	37,86	29,31	30,14	30,20	- 1,26	- 1,24
1980	38,04	29,22	29,64	29,68	- 0,06	- 0,02
1981	43,71	37,13	39,37	39,36	+ 1,29	- 1,77
1982	50,43	45,76	49,12	49,12	+ 2,41	+ 0,68
1983	54,64	51,18	52,06	52,06	+ 1,54	+ 0,75
1984	59,18	57,79	58,65	58,63	+ 0,60	+ 0,37
1985	60,12	59,36	59,66	59,73	+ 1,14	+ 1,06
1986	52,33	44,66	45,05	45,11	+ 1,52	+ 1,18
1985 1 ^e kwartaal	63,17	65,33	65,81	65,55	+ 1,63	+ 1,61
2 ^e kwartaal	61,69	62,16	62,47	62,48	+ 0,97	+ 0,97
3 ^e kwartaal	59,11	57,58	58,09	58,14	+ 1,27	+ 1,01
4 ^e kwartaal	56,55	52,47	52,81	52,79	+ 0,69	+ 0,64
1986 1 ^e kwartaal	54,05	48,12	48,70	48,72	+ 2,75	+ 1,77
2 ^e kwartaal	53,23	45,88	46,19	46,25	+ 0,90	+ 0,81
3 ^e kwartaal	51,85	43,12	43,55	43,58	+ 1,00	+ 0,93
4 ^e kwartaal	50,27	41,67	42,00	42,01	+ 1,46	+ 1,24
1987 1 ^e kwartaal	48,08	38,13	38,55	38,62	+ 1,55	+ 1,23
1986 Maart	53,29	46,36	46,93	46,96	+ 2,95	+ 2,02
April	53,26	46,28	46,66	46,73	+ 1,71	+ 1,46
Mei	53,22	45,62	45,86	45,92	+ 0,82	+ 0,82
Juni	53,21	45,69	46,01	46,06	+ 0,15	+ 0,15
Juli	52,72	44,34	44,70	44,76	+ 0,48	+ 0,47
Augustus	51,63	42,73	43,14	43,17	+ 1,19	+ 1,09
September	51,16	42,26	42,72	42,77	+ 1,36	+ 1,23
Oktober	50,41	41,60	41,90	41,95	+ 1,50	+ 1,34
November	50,47	42,04	42,37	42,33	+ 1,37	+ 1,28
December	49,99	41,42	41,77	41,81	+ 1,48	+ 1,10
1987 Januari	48,26	38,59	39,19	39,28	+ 2,23	+ 1,50
Februari	47,73	37,82	38,27	38,36	+ 1,49	+ 1,27
Maart	48,22	37,99	38,20	38,23	+ 0,96	+ 0,95

¹ Formule = $\frac{\text{Koers op de termijnmarkt} - \text{Koers op de contantmarkt}}{\text{Koers op de contantmarkt}} \times 100 \times 4$

**X - 4a. — EUROPEES MONETAIR STELSEL : SPILKOERSEN VAN DE ECU,
BILATERALE SPILKOERSEN EN KOERSEN WAAROP INTERVENTIE VERPLICHT IS
GESTELD VAN 4 AUGUSTUS 1986 TOT 9 JANUARI 1987**

(nationale valuta-eenheden)

	BRUSSEL	AMSTERDAM	KOPENHAGEN	FRANKFURT	ROME/ MILAAN	PARIJS	DUBLIN
Spilkoers van de ECU	43,1139	2,37833	7,81701	2,11083	1476,95	6,87316	0,764976
De middelste waarden zijn bilaterale spilkoersen ; de uiterste waarden zijn de koersen waarop interventie verplicht is							
100 Belgische franken		5,64200	18,5430	5,00700	3637,40	16,3045	1,81470
	—	5,51640	18,1312	4,89590	3425,70	15,9419	1,77431
		5,39350	17,7270	4,78700	3226,30	15,5870	1,73480
100 Nederlandse guldens	1854,05		336,160	90,7700	65941,0	295,570	32,8940
	1812,78	—	328,676	88,7526	62100,2	288,991	32,1644
	1772,45		321,360	86,7800	58480,0	282,560	31,4465
100 Deense kronen	564,100	31,1175		27,6150	20062,0	89,9250	10,0087
	551,536	30,4251	—	27,0028	18894,0	87,9257	9,78604
	539,300	29,7475		26,4000	17794,0	85,9700	9,56830
100 Duitse marken	2089,00	115,235	378,760		74295,0	333,030	37,0644
	2042,52	112,673	370,332	—	69970,6	325,617	36,2405
	1997,20	110,168	362,090		65898,0	318,370	35,4358
100 Italiaanse lire	3,10000	0,171000	0,562000	0,151750		0,494100	0,0549952
	2,91912	0,161030	0,529268	0,142917	—	0,465362	0,0517943
	2,74900	0,151650	0,498500	0,134600		0,438300	0,0487799
100 Franse franken	641,550	35,3900	116,320	31,4100	22817,0		11,3830
	627,278	34,6032	113,732	30,7109	21488,6	—	11,1299
	613,350	33,8325	111,200	30,0300	20238,0		10,8825
100 Ierse punten	5764,20	318,000	1045,11	282,200	205003,0	918,900	
	5635,98	310,903	1021,86	275,934	193071,0	898,480	—
	5510,60	304,000	999,130	269,800	181834,0	878,500	

**X - 4a. — EUROPEES MONETAIR STELSEL : SPILKOERSEN VAN DE ECU,
BILATERALE SPILKOERSEN EN KOERSEN WAAROP
INTERVENTIE VERPLICHT IS GESTELD VANAF 12 JANUARI 1987**

(nationale valuta-eenheden)

	BRUSSEL	AMSTERDAM	KOPENHAGEN	FRANKFURT	ROME/ MILAAN	PARIJS	DUBLIN
Spilkoers van de ECU	42,4582	2,31943	7,85212	2,05853	1483,58	6,90403	0,768411
De middelste waarden zijn bilaterale spilkoersen ; de uiterste waarden zijn de koersen waarop interventie verplicht is							
100 Belgische franken	—	5,58700	18,9143	4,95900	3710,20	16,6310	1,85100
		5,46286	18,4938	4,84837	3494,21	16,2608	1,80981
		5,34150	18,0831	4,74000	3290,90	15,8990	1,76950
100 Nederlandse guldens	1872,15	—	346,240	90,7700	67912,0	304,440	33,8868
	1830,54		338,537	88,7526	63963,1	297,661	33,1293
	1789,85		331,020	86,7800	60241,0	291,040	32,3939
100 Deense kronen	553,000	30,2100	—	26,8100	20062,0	89,9250	10,0087
	540,723	29,5389		26,2162	18894,0	87,9257	9,78604
	528,700	28,8825		25,6300	17794,0	85,9700	9,56830
100 Duitse marken	2109,50	115,235	390,160	—	76540,0	343,050	38,1825
	2062,55	112,673	381,443		72069,9	335,386	37,3281
	2016,55	110,1675	373,000		67865,0	327,920	36,4964
100 Italiaanse lire	3,03870	0,166000	0,562000	0,147350	—	0,494100	0,0549952
	2,86187	0,156340	0,529268	0,138754		0,465362	0,0517943
	2,69530	0,147250	0,498500	0,130650		0,438300	0,0487799
100 Franse franken	628,970	34,3600	116,320	30,4950	22817,0	—	11,3830
	614,977	33,5953	113,732	29,8164	21488,6		11,1299
	601,295	32,8475	111,200	29,1500	20238,0		10,8825
100 Ierse punten	5651,15	308,700	1045,11	274,000	205003,0	918,900	—
	5525,45	301,848	1021,86	267,894	193071,0	898,480	
	5402,50	295,100	999,130	261,900	181834,0	878,500	

X - 4b. — EUROPEES MONETAIR STELSEL : WISSELKOERS VAN DE ECU, AGIO OF DISAGIO VAN DE VERSCHILLENDE MUNTEN
T.O.V. DE BELGISCHE FRANK EN AFWIJKINGSINDICATOREN

Daggemiddelden	Wisselkoers van de Ecu in Belgische franken	Agio (+) of disagio (-) t.o.v. de Belgische frank ¹						Afwijkingsindicatoren ²						
		Nederlandse gulden	Deense kroon	Duitse mark	Italiaanse lire	Franse frank	Iers punt	Belgische frank	Nederlandse gulden	Deense kroon	Duitse mark	Italiaanse lire	Franse frank	Iers punt
1980	40,60	+ 1,41	+ 0,68	+ 0,33	- 0,64	+ 1,66	+ 0,86	+ 44	- 26	+ 10	+ 38	+ 34	- 42	+ 2
1981	41,29	+ 1,29	+ 1,17	+ 1,16	+ 0,60	+ 1,23	+ 0,35	+ 52	- 12	- 6	- 6	+ 10	- 10	+ 32
1982	44,71	+ 1,03	+ 1,14	+ 0,63	+ 1,39	+ 0,71	+ 0,81	+ 38	- 16	- 16	+ 10	- 9	- 5	- 1
1983	45,43	+ 1,16	+ 1,52	+ 0,75	+ 4,31	+ 1,87	+ 1,61	+ 56	0	- 17	+ 29	- 48	- 38	- 21
1984	45,44	+ 1,32	+ 1,14	+ 1,38	+ 2,85	+ 1,25	+ 1,17	+ 56	- 8	0	- 15	- 29	- 5	- 1
1985	44,91	+ 0,62	+ 1,56	+ 0,78	+ 0,69	+ 1,21	+ 1,51	+ 33	+ 3	- 39	- 2	- 7	- 27	- 36
1986	43,80	+ 1,15	+ 0,07	+ 1,27	+ 2,38	+ 1,63	+ 0,72	+ 48	- 7	+ 43	- 17	- 30	- 33	+ 12
1985 1 ^e kwartaal	44,66	- 0,19	+ 1,73	+ 0,36	+ 1,01	+ 0,46	+ 1,00	+ 10	+ 19	- 68	+ 2	- 25	- 14	- 35
2 ^e kwartaal	45,12	+ 0,33	+ 1,64	+ 0,54	- 1,35	+ 1,07	+ 1,87	+ 32	+ 16	- 44	+ 8	+ 35	- 23	- 53
3 ^e kwartaal	45,13	+ 1,00	+ 1,37	+ 0,87	+ 1,35	+ 1,47	+ 1,86	+ 43	- 6	- 22	+ 2	- 12	- 31	- 42
4 ^e kwartaal	44,75	+ 1,32	+ 1,50	+ 1,32	+ 1,61	+ 1,80	+ 1,31	+ 48	- 15	- 21	- 20	- 23	- 42	- 13
1986 1 ^e kwartaal	44,35	+ 1,99	+ 0,77	+ 2,15	+ 1,92	+ 2,00	+ 0,25	+ 68	- 26	+ 30	- 44	- 21	- 30	+ 52
2 ^e kwartaal	43,93	+ 0,05	+ 0,07	+ 0,02	+ 1,92	+ 2,08	+ 1,16	+ 30	+ 28	+ 25	+ 40	- 25	- 79	- 24
3 ^e kwartaal	43,65	+ 1,09	- 0,38	+ 1,18	+ 2,83	+ 1,36	+ 1,05	+ 44	- 9	+ 59	- 19	- 36	- 25	- 7
4 ^e kwartaal	43,29	+ 1,45	- 0,15	+ 1,73	+ 2,79	+ 1,13	+ 0,43	+ 53	- 17	+ 56	- 44	- 36	- 2	+ 29
1987 1 ^e kwartaal	42,87	+ 0,41	+ 1,30	+ 0,59	+ 1,76	+ 1,01	- 0,05	+ 37	+ 18	- 27	+ 12	- 17	- 13	+ 37
1986 Maart	44,25	+ 2,04	+ 0,51	+ 2,24	+ 2,09	+ 1,94	+ 0,07	+ 69	- 27	+ 43	- 47	- 23	- 25	+ 61
April	43,94	+ 0,04	+ 0,19	+ 0,09	+ 1,83	+ 1,93	+ 1,00	+ 28	+ 28	+ 18	+ 34	- 25	- 72	- 18
Mei	43,93	+ 0,02	+ 0,05	- 0,06	+ 1,94	+ 2,15	+ 1,41	+ 30	+ 30	+ 26	+ 46	- 25	- 82	- 35
Juni	43,91	+ 0,10	- 0,02	+ 0,03	+ 1,98	+ 2,17	+ 1,08	+ 30	+ 26	+ 30	+ 40	- 26	- 82	- 20
Juli	43,88	+ 0,78	- 0,22	+ 0,78	+ 2,71	+ 1,94	+ 0,60	+ 41	+ 3	+ 48	+ 4	- 37	- 59	+ 11
Augustus	43,61	+ 1,31	- 0,25	+ 1,37	+ 3,00	+ 1,24	+ 1,63	+ 51	- 13	+ 59	- 22	- 34	- 11	- 26
September	43,45	+ 1,22	- 0,68	+ 1,42	+ 2,79	+ 0,85	+ 0,98	+ 41	- 19	+ 70	- 39	- 36	- 1	- 7
Oktober	43,25	+ 1,34	- 0,10	+ 1,64	+ 2,78	+ 1,11	+ 0,37	+ 50	- 15	+ 51	- 41	- 37	- 4	+ 29
November	43,33	+ 1,46	- 0,13	+ 1,73	+ 2,85	+ 1,29	+ 0,47	+ 54	- 17	+ 56	- 41	- 36	- 10	+ 29
December	43,29	+ 1,55	- 0,21	+ 1,82	+ 2,75	+ 1,00	+ 0,46	+ 54	- 21	+ 60	- 49	- 35	+ 7	+ 30
1987 Januari	42,87	+ 0,85	+ 0,69	+ 0,96	+ 1,82	+ 0,73	- 0,08	+ 38	- 3	- 4	- 12	- 22	+ 2	+ 38
Februari	42,73	+ 0,20	+ 1,42	+ 0,39	+ 1,70	+ 1,08	- 0,24	+ 31	+ 21	- 36	+ 16	- 19	- 25	+ 39
Maart	42,99	+ 0,19	+ 1,77	+ 0,42	+ 1,75	+ 1,20	+ 0,14	+ 43	+ 34	- 40	+ 31	- 9	- 18	+ 33

¹ Formule = $\frac{\text{[Koers van de vreemde munt in Belgische franken (Concertatie van 14.30 u.) - Spilkoers van deze munt in Belgische franken]} \times 100}{\text{Spilkoers van deze munt in Belgische franken}}$

² Het minteken wijst erop dat de betrokken munt de neiging vertoont af te wijken in de zin van een appreciatie. Het plusteken duidt vanzelfsprekend op een tegenovergestelde toestand (Voor de wijze van berekening van de afwijkingsindicator, zie *Tijdschrift van de Nationale Bank van België*, LIV^e jaargang, Deel II, N^o 1-2, juli-augustus 1979, « Het Europees Monetair Stelsel », Bijlage I).

X - 4c. — EUROPEES MONETAIR STELSEL

Valuta's	Samenstelling, spilkoersen in Belgische franken en relatieve gewichten van de Ecu				Maximaal afwijkingsinterval van de verschillende valuta's ¹
	Pakketten ² van valuta's die opgenomen zijn in de mand of Ecu (1)	Bilaterale spilkoersen in Belgische frank (2)	Tegenwaarde in Belgische frank van ieder valutapakket ² (3) = (1) × (2)	Proportionele aandelen of relatieve gewichten van ieder valutapakket in de mand of Ecu (4)	
van 4 augustus 1986 tot 9 januari 1987					
Duitse mark	0,719	20,4252	14,6857	34,06	1,48
Franse frank	1,31	6,27278	8,2173	19,06	1,82
Pond sterling	0,0878	63,4722 ³	5,5728	12,93	—
Italiaanse lire	140	0,0291912	4,0868	9,48	5,43
Nederlandse gulden	0,256	18,1278	4,6407	10,76	2,01
Belgische en Luxemburgse frank	3,85	1	3,85	8,93	2,05
Deense kroon	0,219	5,51536	1,2079	2,80	2,19
Iers punt	0,00871	56,3598	0,4909	1,14	2,22
Griekse drachme	1,15	0,314587 ³	0,3618	0,84	—
Totaal ...			43,1139	100,00	
sinds 12 januari 1987					
Duitse mark	0,719	20,6255	14,8297	34,93	1,46
Franse frank	1,31	6,14977	8,0562	18,97	1,82
Pond sterling	0,0878	57,4058 ³	5,0402	11,87	—
Italiaanse lire	140	0,0286187	4,0066	9,44	5,43
Nederlandse gulden	0,256	18,3054	4,6862	11,04	2,00
Belgische en Luxemburgse frank	3,85	1	3,85	9,07	2,05
Deense kroon	0,219	5,40723	1,1842	2,79	2,19
Iers punt	0,00871	55,2545	0,4813	1,13	2,22
Griekse drachme	1,15	0,281568 ³	0,3238	0,76	—
Totaal ...			42,4582	100,00	

¹ Verschil tussen de voordeligste of de nadeligste koers van de Ecu in een valuta en de spilkoers van de Ecu in diezelfde valuta, uitgedrukt in procenten van de spilkoers van de Ecu.

² Aantal eenheden of fracties van iedere valuta.

³ Fictieve bilaterale spilkoers voortvloeiend uit de fictieve spilkoers van de Ecu in pond sterling of Griekse drachme en uit de spilkoers van de Ecu in Belgische frank.

X - 5. — EFFECTIEVE WISSELKOERSEN

Indexcijfers 1975 = 100

Bronnen : N.B.B., I.M.F. : *International Financial Statistics*.

Daggemiddelden	N.B.B.-Indexcijfers gewogen met		Indexcijfers van het Internationaal Monetair Fonds											
	de uitvoer van de B.L.E.U.	de invoer van de B.L.E.U.	Belgische frank	U.S.-dollar	Duitse mark	Yen	Franse frank	Pond sterling	Italiaanse lire	Nederlandse gulden	Zweedse kroon	Zwitserse frank	Deense kroon	Noorse kroon
	Belgische frank													
1979	114,5	115,2	113,7	93,6	127,4	131,5	93,4	87,2	69,4	118,3	91,1	144,4	105,3	97,0
1980	113,7	114,9	114,0	93,9	128,8	126,5	94,4	96,0	67,2	119,6	92,2	144,2	97,9	99,2
1981	108,5	106,8	106,3	105,7	119,3	142,9	84,4	94,9	58,3	111,4	87,3	139,1	88,1	95,8
1982	98,1	95,9	95,9	118,1	124,3	134,8	76,7	90,5	53,9	115,9	77,5	147,9	83,3	94,1
1983	96,3	92,7	92,0	124,9	127,2	148,4	70,0	83,2	51,2	117,0	67,2	151,0	81,6	88,3
1984	96,4	92,4	89,1	134,8	123,7	156,9	65,8	78,6	47,8	113,3	67,0	144,5	77,6	84,8
1985	98,3	94,6	89,7	140,8	123,5	160,7	66,4	78,3	45,1	113,9	66,6	142,8	78,7	82,7
1986	106,6	102,4	95,3	114,9	136,9	203,5	70,4	72,7	46,7	126,4	67,3	160,5	86,9	80,6
1985 1 ^e kwartaal	95,4	92,4	87,8	150,0	119,2	154,4	63,6	72,1	45,9	109,4	65,7	134,3	75,9	80,6
2 ^e kwartaal	95,5	92,6	88,8	146,0	121,4	155,3	65,3	78,9	45,2	111,9	66,0	139,1	77,4	82,3
3 ^e kwartaal	97,0	94,3	90,4	138,4	125,0	157,8	67,3	82,1	44,4	115,5	67,0	147,0	79,4	83,6
4 ^e kwartaal	99,3	96,9	91,9	128,9	128,3	175,2	69,4	79,9	44,7	118,7	67,6	150,9	82,2	84,2
1986 1 ^e kwartaal	102,0	99,5	93,7	121,3	132,8	186,6	71,4	74,8	45,4	122,4	67,4	153,2	84,6	85,0
2 ^e kwartaal	103,8	101,2	94,7	116,2	134,3	202,7	69,4	76,0	46,1	124,2	67,4	157,1	85,5	81,4
3 ^e kwartaal	105,9	102,9	95,8	111,5	138,4	216,6	69,9	71,9	47,2	128,2	67,3	166,6	87,6	78,7
4 ^e kwartaal	107,8	104,7	97,1	110,6	142,2	208,3	71,1	68,2	48,1	130,6	67,2	166,7	89,9	77,3
1987 1 ^e kwartaal	*110,9	*107,7												
1986 Maart	103,1	99,9	94,0	117,9	134,0	192,8	71,9	74,5	46,3	123,5	67,4	154,8	85,5	85,3
April	103,8	100,4	94,8	117,5	133,9	197,0	69,6	76,1	46,0	123,7	67,4	155,3	85,2	84,9
Mei	104,2	100,8	94,6	115,0	134,5	205,8	69,2	76,2	46,1	124,4	67,5	157,0	85,5	80,5
Juni	104,3	100,9	94,8	116,0	134,5	205,2	69,4	75,8	46,2	124,7	67,4	158,9	85,7	79,0
Juli	104,9	101,4	95,0	113,1	136,1	214,8	69,6	74,0	46,7	126,4	67,4	163,6	86,4	78,8
Augustus	106,4	102,7	95,9	110,9	138,9	218,4	70,0	71,3	47,4	128,8	67,4	168,0	88,1	78,7
September	107,1	103,3	96,4	110,5	140,0	216,7	70,1	70,4	47,6	129,4	67,3	168,2	88,3	78,7
Oktober	108,1	104,2	96,9	109,9	141,6	213,8	71,1	67,7	48,0	130,4	67,2	168,0	89,8	78,2
November	107,8	104,0	97,0	111,5	141,9	206,0	71,1	68,4	48,0	130,3	67,2	165,6	89,7	77,1
December	108,3	104,4	97,4	110,4	143,1	205,1	71,3	68,4	48,3	131,2	67,1	166,4	90,3	76,5
1987 Januari	110,9	106,8	99,6	105,6	147,1	209,8	72,1	68,8	48,5	134,8	67,5	171,0	92,8	77,3
Februari	*111,7	*107,8	100,3	104,1	147,9	209,4	72,6	69,0	48,5	135,4	67,7	170,8	93,9	78,3
Maart	*110,9	*107,2												

Bibliografische referenties : *Tijdschrift van de Nationale Bank van België*, LIV^e jaargang, deel I, n^o 5, mei 1977 : « De indexcijfers van de gewogen gemiddelde of effectieve wisselkoers van de Belgische frank », LIV^e jaargang, deel II, n^o 1-2,

juli-augustus 1979 : « Het Europees Monetair Stelsel », LIV^e jaargang, deel II, n^o 3, september 1979 : « Wijzigingen in hoofdstuk X : « Valutamarkt » van het gedeelte van het Tijdschrift ».

XI. — RIJKSFINANCIËN¹

1. — ONTVANGSTEN EN UITGAVEN VAN DE SCHATKIST VOORTVLOEIEND UIT DE VERRICHTINGEN VOLGENS BEGROTING² (Miljarden franken)

Bron : Ministerie van Financiën

Periode	Lopende verrichtingen ³					Kapitaalverrichtingen			Totaal begrotings-saldo
	Ontvangsten		Uitgaven		Saldo	Ontvangsten	Uitgaven ⁴	Saldo	
	exclusief	inclusief	exclusief	inclusief					
	de ontvangst. afgedragen		aan de Europ. Gemeenschapp.		(5) = (1) - (3) of (2) - (4)	(6)	(7)	(8) = (6) - (7)	
(1)	(2)	(3)	(4)		(6)	(7)	(8) = (6) - (7)	(9) = (5) + (8)	
1979	945,5	973,3	1.036,7	1.064,5	- 91,2	12,7	126,3	- 113,6	- 204,8
1980	999,7	1.030,8	1.147,1	1.178,2	- 147,4	12,7	157,3	- 144,6	- 292,0
1981	1.045,4	1.081,0	1.309,9	1.345,5	- 264,5	13,9	184,4	- 170,5	- 435,0
1982	1.180,1	1.216,9	1.487,9	1.524,7	- 307,8	13,6	192,6	- 179,0	- 486,8
1983	1.230,7	1.269,0	1.565,5	1.603,8	- 334,8	14,5	189,7	- 175,2	- 510,0
1984	1.333,6	1.377,7	1.643,9	1.688,0	- 310,3	13,6	194,7	- 181,1	- 491,4
1985 ⁵ Eerste 3 maanden .	328,0	339,2	555,2	566,4	- 227,2	3,1	40,4	- 37,3	- 264,5
Eerste 6 maanden ...	684,2	707,0	1.062,0	1.084,8	- 377,8	6,4	82,4	- 76,0	- 453,8
Eerste 9 maanden ...	1.038,8	1.072,3	1.440,0	1.473,5	- 401,2	10,8	125,1	- 114,3	- 515,5
12 maanden	1.414,9	1.459,9	1.760,2	1.805,2	- 345,3	15,4	180,0	- 164,6	- 509,9
1986 Eerste maand	126,4	130,5	221,1	225,2	- 94,7	1,3	15,7	- 14,4	- 109,1
Eerste 2 maanden ...	224,8	233,1	379,5	387,8	- 154,7	2,1	31,8	- 29,7	- 184,4
Eerste 3 maanden ...	319,4	332,0	567,3	579,9	- 247,9	3,0	39,2	- 36,2	- 284,1
Eerste 4 maanden ...	479,9	496,7	724,2	741,0	- 244,3	4,2	57,1	- 52,9	- 297,2
Eerste 5 maanden ...	556,6	577,6	878,7	899,7	- 322,1	6,0	67,2	- 61,2	- 383,3
Eerste 6 maanden ...	686,5	711,9	1.067,8	1.093,2	- 381,3	7,0	79,7	- 72,7	- 454,0
Eerste 7 maanden ...	870,1	899,7	1.241,9	1.271,5	- 371,8	8,5	93,8	- 85,3	- 457,1
Eerste 8 maanden ...	970,2	1.003,9	1.352,0	1.385,7	- 381,8	9,8	105,0	- 95,2	- 477,0
Eerste 9 maanden ...	1.056,7	1.094,5	1.470,4	1.508,2	- 413,7	11,0	117,9	- 106,9	- 520,6
Eerste 10 maanden ...	1.205,7	1.248,9	1.587,3	1.630,5	- 381,6	12,3	139,4	- 127,1	- 508,7
Eerste 11 maanden ...	1.287,7	1.336,1	1.689,0	1.737,4	- 401,3	13,5	149,2	- 135,7	- 537,0
12 maanden	1.440,6	1.494,3	1.809,9	1.863,6	- 369,3	14,9	195,7	- 180,8	- 550,1

¹ De statistieken betreffende de staatsschuld zijn opgenomen onder hoofdstuk XVI.

² Werkelijke ontvangsten en uitgaven gedurende iedere periode, ongeacht het begrotingsjaar waarop zij betrekking hebben, exclusief de interne overschrijvingen.

³ De cijfers van kolom (1) omvatten sommige ontvangsten die, buiten de begroting, rechtstreeks worden aangewend voor specifieke uitgaven van een zelfde bedrag die begrepen zijn in de cijfers van kolom (3). Deze kolommen omvatten noch de douanerechten, noch het deel van de belasting over de toegevoegde waarde, die als eigen middelen worden afgedragen aan de Europese Gemeenschappen. Ze zijn daarentegen wel opgenomen in de kolommen (2) en (4).

⁴ De buitengewone of kapitaaluitgaven gepubliceerd door het Ministerie van Financiën omvatten de investeringsuitgaven van het Wegenfonds.

⁵ Vanaf januari 1985 worden de gegevens opgesteld volgens de nieuwe methodologie van de Thesaurie. Door de gewijzigde concepten zijn de gegevens niet meer volledig vergelijkbaar met die van 1984 en vroeger.

XI - 2. — KASRESULTAAT VAN DE SCHATKIST EN FINANCIERING ERVAN

(Miljarden franken)

Bron : Ministerie van Financiën.

Periode	Totaal begrotings-saldo ¹	Gelden van derden en thesaurie-verrichtingen	Delging van de lasten van het verleden ²	Afllossingen van de schuld ³	Kasresultaat = Te financieren totaal (5) = (1) tot (4) of - [(6) + (13)]	Financiering							
						Netto-opbrengst van geconsolideerde leningen ⁴	Veranderingen van de vlottende schuld ⁵		Postcheque-rekeningen particulieren	Vreemde munten	Diversen ⁷	Totaal (13) = (7) tot (12)	
							Opnemings op de marge bij de N.B.B.	Portefeuille van de financiële instellingen					
	(1)	(2)	(3)	(4)	(5)	(6)	(7)	Rentenfondsen (8)	Andere ⁶ (9)	(10)	(11)	(12)	(13)
1978	-178,7	+ 1,8	—	- 56,9	-233,8	+194,0	0,0	- 7,5	+ 29,2	+ 3,8	+ 12,2	+ 2,1	+ 39,8
1979	-204,8	- 0,7	—	- 79,3	-284,8	+209,0	0,0	+ 36,5	+ 8,9	- 2,7	+ 32,3	+ 0,8	+ 75,8
1980	-292,0	+ 1,0	—	- 80,4	-371,4	+212,0	0,0	+ 24,7	+106,9	+ 3,5	+ 24,6	- 0,3	+159,4
1981	-435,0	- 2,1	—	- 89,6	-526,7	+177,2	0,0	+ 74,8	+134,8	+ 3,0	+135,6	+ 1,3	+349,5
1982	-486,8	- 8,8	—	-110,1	-605,7	+277,4	0,0	+ 40,5	+183,6	- 1,0	+104,3	+ 0,9	+328,3
1983	-510,0	+ 4,8	—	- 96,0	-601,2	+409,3	0,0	- 4,0	+122,8	- 2,7	+ 75,7	+ 0,1	+191,9
1984 Eerste 6 maanden	-419,3	+ 9,9	—	- 48,5	-457,9	+243,2	0,0	+ 44,3	+133,8	+ 8,3	+ 28,5	- 0,2	+214,7
Eerste 9 maanden	-506,1	+ 2,4	—	- 71,8	-575,5	+282,0	0,0	+ 47,1	+242,6	+ 0,2	+ 2,6	+ 1,0	+293,5
12 maanden	-491,4	+ 14,5	—	- 94,2	-571,1	+389,8	0,0	+ 30,9	+169,0	- 13,9	- 5,8	+ 1,1	+181,3
1985 Eerste 3 maanden	-264,5 ⁸	+ 3,0 ⁸	- 12,8	- 21,3	-295,6	+203,4	0,0	- 53,2	+138,2	+ 19,8	- 12,1	- 0,5	+ 92,2
Eerste 6 maanden	-453,8	- 1,7	- 17,2	- 42,2	-514,9	+328,8	0,0	- 37,7	.	+ 25,8	- 10,0	.	+186,1
Eerste 8 maanden	-473,3	+ 6,7	- 17,4	- 63,0	-547,0	+316,2	0,0	- 33,5	.	+ 20,3	+ 4,8	.	+230,8
Eerste 9 maanden	-515,5	+ 5,9	- 17,5	- 74,0	-601,1	+427,0	0,0	- 28,4	.	+ 11,9	+ 12,0	.	+174,1
Eerste 10 maanden	-525,1	+ 13,9	- 17,8	- 84,6	-613,6	+430,4	0,0	- 16,8	.	+ 23,9	+ 13,5	.	+183,2
Eerste 11 maanden	-550,1	- 4,2	- 17,8	- 89,8	-661,9	+445,8	0,0	- 5,6	.	+ 14,3	+ 14,7	.	+216,1
12 maanden	-509,9	- 13,5	- 17,7	- 95,8	-636,9	+492,9	0,0	- 20,3	.	+ 13,6	+ 37,3	.	+144,0
1986 Eerste maand	-109,1	+ 17,8	0,0	- 9,6	-100,9	- 1,7	0,0	- 22,9	.	+ 32,7	+ 44,4	.	+102,6
Eerste 2 maanden	-184,4	+ 4,1	- 1,4	- 14,6	-196,3	+ 92,1	0,0	- 12,3	.	- 0,4	+ 93,6	.	+104,2
Eerste 3 maanden	-284,1	+ 8,7	- 1,4	- 16,3	-293,1	+123,0	0,0	+ 9,6	.	+ 11,5	+113,7	.	+170,1
Eerste 4 maanden	-297,2	+ 19,7	- 2,0	- 17,9	-297,4	+164,9	0,0	- 2,9	.	+ 26,3	+100,9	.	+132,5
Eerste 5 maanden	-383,3	+ 9,1	- 2,0	- 20,0	-396,2	+164,6	0,0	- 50,6	.	+ 32,9	+ 65,2	.	+231,6
Eerste 6 maanden	-454,0	+ 12,6	- 11,6	- 21,5	-474,5	+163,2	0,0	- 23,4	.	+ 13,5	+ 39,2	.	+311,3
Eerste 7 maanden	-457,1	+ 3,6	- 14,3	- 29,1	-496,9	+171,2	0,0	- 24,1	.	+ 16,6	+ 29,2	.	+325,7
Eerste 8 maanden	-477,0	+ 3,1	- 14,8	- 30,8	-519,5	+150,2	0,0	- 1,7	.	+ 13,8	+ 48,1	.	+369,3

¹ Cf. tabel XI-1.

² Betaling door de Schatkist aan de Nationale Maatschappij voor de Huisvesting en aan de Nationale Landmaatschappij ten gevolge van bepaalde tussenkomsten van de Schatkist in de financiële dienst van leningen die door deze maatschappijen werden uitgegeven.

³ Contractuele afllossingen (d.w.z. via uitloting of door terugkoop ter beurze gedurende de looptijd van de lening) ten laste van de Schatkist en van het Wegenfonds.

⁴ Nominaal bedrag van de uitgegeven leningen *min* de uitgiftekosten en -premies met betrekking tot die leningen en *min* de afllossingen op een tussentijdse vervaldag of op de uiteindelijke vervaldag van eerder uitgegeven leningen.

⁵ Schuld op middellange en korte termijn, met uitzondering van de veranderingen in de portefeuille schatkistcertificaten van het I.M.F., die geen weerslag hebben op het volume van de voor de financiering beschikbare middelen.

⁶ Inclusief, vanaf mei 1983, de speciale leningen van de Schatkist en de stabilisatieleningen.

⁷ Omvat onder andere de veranderingen in de portefeuilles schatkistcertificaten van de niet-financiële instellingen van de overheidssector.

⁸ Cf. tabel XI-1, noot ⁵.

XI - 3. — NETTOFINANCIERINGSBEHOEFTE VAN DE SCHATKIST EN HUN DEKKING

(Miljarden franken)

Bron : Ministerie van Financiën

Periode	Totaal begrotings-saldo ¹	Saldo van de extra-budgettaire verrichtingen ²	Nettofinancierings-behoefte van de Schatkist ^{3,4}	Dekking ⁵						
				Veranderingen van het uitstaande bedrag in Belgische franken			Veranderingen van het directe en indirecte beroep op de N.B.B.			
				van de geconsolideerde leningen	van de vlottende schuld ⁶	Totaal	Schatkist-certificaten in het bezit van de N.B.B. (marge)	Schatkist-certificaten in het bezit van het Rentenfonds en gefinancierd door voorschotten van de N.B.B.	Schuld in buitenlandse valuta's ⁷	Totaal
(1)	(2)	(3) = (1) + (2)	(4)	(5)	(6) = (4) + (5)	(7)	(8)	(9)	(10) = (7) + (8) + (9)	
1978	-178,7	- 4,2	-182,9	+143,7	+ 14,4	+158,1	0,0	+13,2	+ 11,6	+ 24,8
1979	-204,8	- 7,0	-211,8	+126,1	+ 6,9	+133,0	0,0	+36,5	+ 42,3	+ 78,8
1980	-292,0	- 4,7	-296,7	+ 69,6	+110,1	+179,7	0,0	+24,7	+ 92,3	+117,0
1981	-435,0	-19,6	-454,6	+ 26,6	+141,5	+168,1	0,0	+72,4	+214,1	+286,5
1982	-486,8	-22,0	-508,8	+ 65,0	+192,5	+257,5	0,0	+31,5	+219,8	+251,3
1983	-510,0	-14,4	-524,4	+274,4	+108,9	+383,3	0,0	+ 7,3	+133,8	+141,1
1984 Eerste 6 maanden ...	-419,3	+ 0,8	-418,5	+ 92,8	+188,7	+281,5	0,0	- 2,6	+139,6	+137,0
Eerste 9 maanden ...	-506,1	-20,6	-526,7	+ 79,2	+287,9	+367,1	0,0	+ 3,1	+156,5	+159,6
12 maanden	-491,4	-12,7	-504,1	+161,0	+175,0	+336,0	0,0	+12,2	+155,9	+168,1
1985 Eerste 3 maanden ...	-264,5 ⁸	-17,8 ⁸	-282,3	+167,1	+139,9	+307,0	0,0	-35,5	+ 10,8	- 24,7
Eerste 6 maanden ...	-453,8	-33,7	-487,5	+278,4	+227,0	+505,4	0,0	-30,8	+ 12,9	- 17,9
Eerste 8 maanden ...	-473,3	-28,3	-501,6	+262,5	+240,8	+503,3	0,0	-14,7	+ 13,0	- 1,7
Eerste 9 maanden ...	-515,5	-35,4	-550,9	+375,1	+174,7	+549,8	0,0	-12,6	+ 13,7	+ 1,1
Eerste 10 maanden ...	-525,1	-29,8	-554,9	+371,5	+183,1	+554,6	0,0	-13,4	+ 13,7	+ 0,3
Eerste 11 maanden ...	-550,1	-49,0	-599,1	+386,2	+216,6	+602,8	0,0	-15,3	+ 11,6	- 3,7
12 maanden	-509,9	-61,2	-571,1	+429,6	+125,2	+554,8	0,0	-18,4	+ 34,7	+ 16,3
1986 Eerste maand	-109,1	+16,3	- 92,8	- 6,8	+ 79,7	+ 72,9	0,0	-21,5	+ 41,4	+ 19,9
Eerste 2 maanden ...	-184,4	+ 0,5	-183,9	+112,7	+ 24,0	+136,7	0,0	-13,4	+ 60,6	+ 47,2
Eerste 3 maanden ...	-284,1	+14,9	-269,2	+112,0	+ 70,0	+182,0	0,0	-13,6	+100,8	+ 87,2
Eerste 4 maanden ...	-297,2	+ 4,0	-293,2	+169,0	+ 47,7	+216,7	0,0	-16,1	+ 92,6	+ 76,5
Eerste 5 maanden ...	-383,3	- 6,6	-389,9	+166,9	+210,4	+377,3	0,0	-44,0	+ 56,6	+ 12,6
Eerste 6 maanden ...	-454,0	-13,2	-467,2	+167,0	+278,7	+445,7	0,0	- 6,6	+ 28,1	+ 21,5
Eerste 7 maanden ...	-457,1	-25,3	-482,4	+163,3	+303,8	+467,1	0,0	- 7,3	+ 22,6	+ 15,3
Eerste 8 maanden ...	-477,0	-27,2	-504,2	+162,5	+312,4	+474,9	0,0	+ 8,8	+ 20,5	+ 29,3

¹ Cf. tabel XI-1.

² Het saldo van de extrabudgettaire verrichtingen omvat niet alleen de gelden van derden, de schatkistverrichtingen en, vanaf februari 1985, de delging van de lasten van het verleden [kolommen (2) en (3) van tabel XI-2], maar ook de uitgaven van parastatale instellingen, andere dan het Wegenfonds, gefinancierd door de uitgifte van leningen die in de officiële stand van de Staatsschuld opgenomen worden in de rubriek « Indirecte Schuld » (Tabel XVI-3a). Het wordt bovendien beïnvloed door uitgifte- en delgingsverschillen.

³ Het verschil tussen deze kolom en kolom (4) « Kasresultaat » van het tabel XI-2 wordt verklaard door het feit dat, enerzijds, de netto financieringsbehoeften rekening houden met een aantal verrichtingen die niet in aanmerking zijn genomen voor

de berekening van het « Kasresultaat » (genoemde verrichtingen werden opgesomd in noot ² en anderzijds, dat de nettofinancieringsbehoeften de contractuele aflossingen niet bevatten.

⁴ Cf. tabel XVI-3b.

⁵ Inclusief de veranderingen in de indirecte schuld.

⁶ Schuld op middellange en korte termijn met uitzondering van het directe en indirecte beroep op de N.B.B.

⁷ Deze leningen, waarvan de opbrengst in buitenlandse valuta's door de Schatkist tegen Belgische franken wordt verkocht, worden eveneens beschouwd als een indirect beroep op de N.B.B.

⁸ Cf. tabel XI-1, noot ⁵.

XI - 4. — BELASTINGONTVANGSTEN (per kalenderjaar)¹

(Miljarden franken)

Maandgemiddelden of maanden

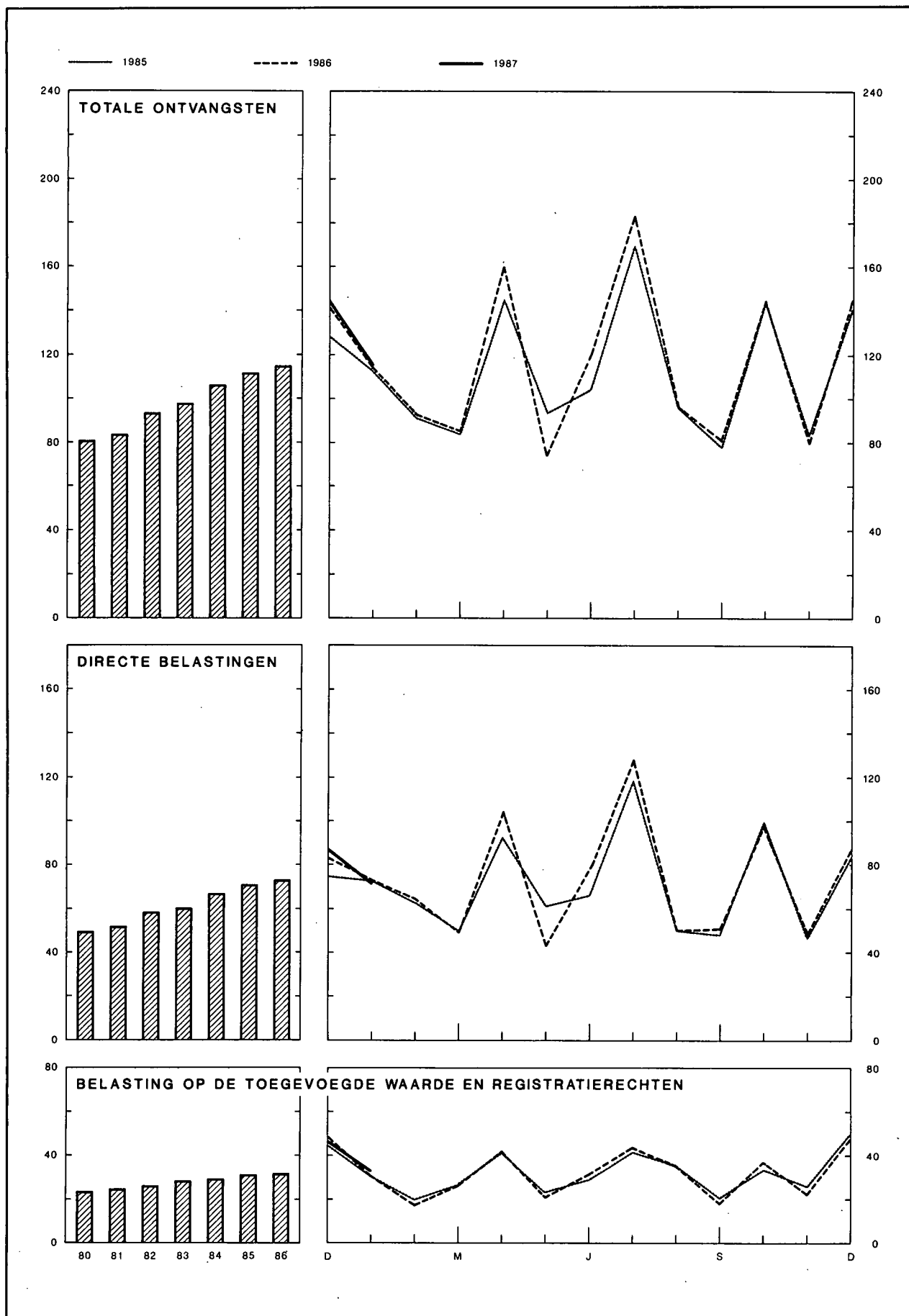

¹ Inclusief de douanerechten en een deel van de belasting op de toegevoegde waarde als eigen middelen afgedragen aan de Europese Gemeenschappen

XI - 4. — BELASTINGONTVANGSTEN (per kalenderjaar) ¹

(Miljarden franken)

Bron : Ministerie van Financiën.

Periode	Lopende ontvangsten ³					Kapitaal- ontvang- sten ⁴	Totaal der belasting- ontvang- sten	Lopende ontvangsten, inclusief die welke worden afgedragen aan de Europese Gemeenschappen			Totaal van de belasting- ontvang- sten, incl. die welke worden afgedragen aan de Europese Gemeen- schappen
	Directe belas- tingen ²	waarvan : vooruit- betalingen	Douane- rechten en accijnzen	B.T.W. en registratie	Totaal			Douane- rechten en accijnzen	B.T.W. en registratie	Totaal	
1979	563,9	129,6	78,8	266,7	909,4	11,7	921,1	92,6	280,7	937,2	948,9
1980	593,0	123,0	81,2	279,9	954,1	11,3	965,4	97,3	294,9	985,2	996,5
1981	609,4	114,8	80,1	297,0	986,5	12,2	998,7	97,0	315,7	1.022,1	1.034,3
1982	696,7	133,5	92,7	314,9	1.104,3	11,5	1.115,8	111,1	333,4	1.141,2	1.152,7
1983	720,0	143,4	102,1	338,5	1.160,6	11,6	1.172,2	121,7	357,2	1.198,9	1.210,5
1984	801,4	146,8	103,9	352,6	1.257,9	12,4	1.270,3	125,3	375,3	1.302,0	1.314,4
1985	851,0	156,4	107,1	375,0	1.333,1	12,3	1.345,4	129,1	398,0	1.378,1	1.390,4
1986	874,6	179,6	109,9	378,1	1.362,6	13,3	1.375,9	131,4	410,3	1.416,3	1.429,6
1984 4 ^e kwartaal	215,6	68,5	25,4	101,6	342,6	3,5	346,1	30,9	107,2	353,7	357,2
1985 1 ^e kwartaal	184,9	1,6	26,2	75,0	286,1	2,9	289,0	31,7	80,7	297,3	300,2
2 ^e kwartaal	220,9	39,2	27,0	93,2	341,1	2,9	344,0	32,9	98,9	352,7	355,6
3 ^e kwartaal	216,3	42,7	27,5	97,3	341,1	3,3	344,4	32,6	103,0	351,9	355,2
4 ^e kwartaal	228,9	72,9	26,4	109,5	364,8	3,2	368,0	31,9	115,4	376,2	379,4
1986 1 ^e kwartaal	187,0	3,0	26,5	76,0	289,5	2,9	292,4	31,8	83,2	302,0	304,9
2 ^e kwartaal	225,4	51,9	28,3	96,1	349,8	2,9	352,7	34,0	103,3	362,7	365,6
3 ^e kwartaal	231,1	46,9	27,8	98,7	357,6	3,7	361,3	33,0	105,9	370,0	373,7
4 ^e kwartaal	231,1	77,8	27,3	107,3	365,7	3,8	369,5	32,6	117,9	381,6	385,4
1986 Januari	72,7	1,4	9,3	31,7	113,7	1,1	114,8	11,0	34,1	117,8	118,9
Februari	64,4	0,1	8,7	18,3	91,4	0,9	92,3	10,4	20,7	95,5	96,4
Maart	49,9	1,5	8,5	26,0	84,4	0,9	85,3	10,4	28,4	88,7	89,6
April	104,8	50,2	9,7	43,3	157,8	1,1	158,9	11,6	45,7	162,1	163,2
Mei	43,0	0,4	8,6	21,5	73,1	0,8	73,9	10,4	23,9	77,3	78,1
Juni	77,6	1,3	10,0	31,3	118,9	1,0	119,9	12,0	33,7	123,3	124,3
Juli	128,5	44,2	9,6	43,3	181,4	1,4	182,8	11,4	45,7	185,6	187,0
Augustus	50,8	0,4	8,7	36,1	95,6	1,1	96,7	10,4	38,5	99,7	100,8
September	51,8	2,3	9,5	19,3	80,6	1,2	81,8	11,2	21,7	84,7	85,9
Oktober	97,2	41,9	9,0	37,0	143,2	1,3	144,5	10,9	40,5	148,6	149,9
November	47,0	0,8	8,8	23,2	79,0	1,1	80,1	10,5	26,7	84,2	85,3
December	86,9	35,1	9,5	47,1	143,5	1,4	144,9	11,2	50,7	148,8	150,2
1987 Januari	71,9	2,9	9,7	32,9	114,5	1,1	115,6	11,3	35,7	118,9	120,0

¹ Exclusief de opcentiemen ten voordele van de provincies, gemeenten en de agglomeratie Brussel.

² Inclusief de voorafbetalingen.

³ Inclusief de belastingontvangsten die buiten de begroting om, rechtstreeks werden toegewezen. De douanerechten en een deel van de belasting over de toegevoegde

waarde, worden als eigen middelen afgedragen aan de Europese Gemeenschappen. Deze afgedragen ontvangsten zijn opgenomen in de bedragen van de kolommen (8) tot (11).

⁴ Inclusief de successierechten overgedragen aan de gewesten.

XI - 5. — INDELING VAN DE BELASTINGONTVANGSTEN¹

(Miljarden franken)

Bron : Ministerie van Financiën.

	1986			Opbrengsten					
	Opbrengsten	Ramingen	Verschil	1985		1986			1987
				November	December	Januari	November	December	Januari
A. Lopende ontvangsten² :									
I. Directe belastingen	874,6	.	.	45,9	82,7	72,7	47,0	86,9	71,9
onroerende voorheffing	1,9	.	.	0,2	0,1	0,1	0,2	0,2	0,1
roerende voorheffing	134,2	136,1	- 1,9	6,1	7,0	11,6	6,6	7,7	8,8
voorafbetalingen	179,6	191,9	- 12,3	0,4	30,9	1,4	0,8	35,1	2,9
vennootschapbelast. (kohieren) .	- 13,7	- 9,3	- 4,4	0,1	- 1,4	- 0,8	- 3,1	0,4	0,2
personenbelasting (kohieren) ...	14,9	16,2	- 1,3	2,0	0,5	0,7	2,2	0,6	- 0,7
bedrijfsvoorheffing	534,6	535,5	- 0,9	35,5	42,6	57,2	38,9	39,6	58,1
diversen	23,1	.	.	1,6	3,0	2,5	1,4	3,3	2,5
II. Douanerechten en accijnzen ...	109,9	.	.	9,9	7,8	9,3	8,8	9,5	9,7
III. B.T.W. en registratie	378,1	.	.	25,9	49,8	31,7	23,2	47,1	32,9
B. Kapitaalontvangsten³	13,3	.	.	1,0	1,1	1,1	1,1	1,4	1,1
Totaal ² ...	1.375,9	.	.	82,7	141,4	114,8	80,1	144,9	115,6
C. Totale ontvangsten, inclusief die welke worden afgedragen aan de Europese Gemeenschappen	1.429,6	.	.	86,5	145,3	118,9	85,3	150,2	120,0

¹ Excl. de opcentiemen ten voordele van de provincies, gemeenten en de agglomeratie Brussel.

² Inclusief de belastingontvangsten die buiten de begroting om rechtstreeks werden roegewezen; exclusief de ontvangsten die als eigen middelen worden afgedragen aan de Europese Gemeenschappen. Deze afgedragen ontvangsten zijn begrepen in de bedragen van de post C.

³ Inclusief de successierechten overgedragen aan de gewesten.
N.B. — Het Belgisch Staatsblad publiceert maandelijks volledige en omstandige gegevens over de belastingontvangsten.

Bibliografische referenties : Documentatieblad (Ministerie van Financiën). — Statistisch Jaarboek van België. — Statistisch Tijdschrift van het N.I.S. — Belgisch Staatsblad. — Tijdschrift voor Documentatie en Voorlichting : XLII^e jaargang, deel 1, n^o 3, maart 1967 : * Hoofdstuk XI "Rijksfinanciën" van het statistische gedeelte - Wijziging van sommige gegevens *. — Tijdschrift van de Nationale Bank van België, XLIX^e jaargang, deel 1, n^o 5, mei 1974, L^e jaargang, deel 1, n^o 4, april 1975 en LV^e jaargang, deel II, n^o 7-8, juli-augustus 1980 : * Hoofdstuk XI "Rijksfinanciën" van het statistische gedeelte - Wijziging van sommige gegevens *.

XII. — VORDERINGEN EN SCHULDEN IN DE BELGISCHE ECONOMIE

XII - 1a. — UITSTAANDE VORDERINGEN EN SCHULDEN OP 31 DECEMBER 1983 (Miljarden franken)

VORDERINGEN PER SECTOR EN PER SOORT	Nationale niet-financiële sectoren					Buitenland	Financiële instellingen					Niet bepaalde sectoren en aanpassingen	Totaal van de schulden
	Privé-bedrijven en particulieren	Overheidsbedrijven	Staat (Schatkist)	Niet elders vermelde overheidssector	Sociale verzekering		Overwegend geld-scheppende instellingen	Rentenfondsen	Spaarkassen, hypotheek- en kapitalisatiemaatschappijen	Kredietinstellingen van de overheidssector	Overige instellingen ¹		
SCHULDEN PER SECTOR EN PER SOORT													
Nationale niet-financiële sectoren													
<i>Privé-bedrijven en particulieren</i>													
Accepten, handelspapier en promessen		1,5	—	.	.	1,1	228,5	—	36,7	9,4	0,7	4,4	282,3
Verplichtingen in rekening-courant of voorschotrekening	21,8						816,3	—	17,9	23,8		0,0	879,8
Obligaties	80,6	0,0	0,0	0,0	0,0	7,6	15,3	—	30,8	0,0	66,2	0,0	200,5
Andere leningen voor meer dan een jaar		0,4		0,0	2,7		0,0	—	591,0	740,1	176,8	0,0	1.511,0
Diversen	0,0	10,9	75,1		223,0		0,0	—	1,2	0,4	4,7	0,0	315,3
(Aandelen en deelnemingen)	(1.095,4)	(10,8)	(54,7)	(.)	(0,2)	(0,0)	(5,1)	(—)	(6,9)	(0,1)	(29,7)	(0,0)	(1.202,9)
Totaal ...	102,4	12,8	75,1	0,0	225,7	8,7	1.060,1	—	677,6	773,7	248,4	4,4	3.188,9
<i>Overheidsbedrijven</i>													
Accepten, handelspapier en promessen	0,0		—	0,0	0,0	0,0	0,6	—	0,0	0,4		0,0	1,0
Verplichtingen in rekening-courant of voorschotrekening	0,5	0,0	0,0	0,0	0,0	2,9	5,2	—	0,0	9,2	0,0	0,0	17,8
Certificaten voor ten hoogste een jaar	—	0,0	—	0,0	0,0	0,0	0,0	—	0,0	0,0	—	—	0,0
Obligaties verkrijgbaar door elke belegger	41,9	1,3	0,0	0,3	0,5	0,0	23,8	2,6	22,6	4,6	11,3	0,0	108,9
Obligaties niet verkrijgbaar door elke belegger	—	0,1	0,0	0,1	0,1	46,8	39,1	0,0	15,0	29,9	7,5	10,0	148,6
Andere leningen voor meer dan een jaar	0,1	0,0		0,0		14,5	6,6	—	0,8	94,0	0,6	0,0	116,6
Diversen	31,3	1,0	17,8	1,2	1,4	6,0	0,0	—	0,0	0,0	0,0	20,4	79,1
(Aandelen en deelnemingen)	(0,0)	(0,8)	(43,5)	(28,0)	(0,0)	(.)	(0,4)	(—)	(1,6)	(0,9)	(2,5)	(0,7)	(78,4)
Totaal ...	73,8	2,4	17,8	1,6	2,0	70,2	75,3	2,6	38,4	138,1	19,4	30,4	472,0
<i>Staat (Schatkist)</i>													
Gelden van derden	16,8	0,0	—	2,6	0,0	5,1	84,3	0,0	0,0	0,0	0,0	48,1	156,9
Certificaten voor ten hoogste een jaar	—	7,7	—	0,4	0,7	348,0	517,8	188,4	163,8	119,1	0,0	0,0	1.345,9
Obligaties verkrijgbaar door elke belegger	590,2	13,2	—	10,6	15,5	4,5	507,7	20,0	295,6	108,5	152,4	0,0	1.718,2
Obligaties niet verkrijgbaar door elke belegger	—	0,1	—	0,0	0,0	325,9	189,3	0,0	31,6	18,4	2,2	0,0	567,5
Diversen	—	18,9	—	0,0	18,6	0,6	3,7	0,0	16,4	8,6	2,4	0,0	69,2
Totaal ...	607,0	39,9	—	13,6	34,8	684,1	1.302,8	208,4	507,4	254,6	157,0	48,1	3.857,7
<i>Niet elders vermelde overheidssector (o.m. lagere overheid)</i>													
Geld op zeer korte termijn (Belgische franken)	—	—	—	0,0	—	0,0	0,0	0,0	0,0	0,0	—	0,0	0,0
Accepten, handelspapier en promessen	—	—	—	—	—	—	0,0	—	—	—	—	—	0,0
Verplichtingen in rekening-courant of voorschotrekening	—	—	—	—	—	—	70,5	—	0,0	50,0	0,0	0,0	120,5
Obligaties verkrijgbaar door elke belegger	25,6	0,0	0,0	0,4	0,6	0,1	10,8	1,6	7,6	3,1	6,1	0,0	55,9
Obligaties niet verkrijgbaar door elke belegger	—	0,0	0,0	0,0	0,0	25,6	57,7	0,0	23,9	14,4	3,3	6,6	131,5
Andere leningen voor meer dan een jaar	—	12,0	—	—	—	—	0,0	—	56,0	424,3	0,0	0,0	492,3
Diversen	12,6	2,0	25,4	—	0,0	—	3,8	—	0,0	24,9	0,0	0,0	68,7
(Aandelen en deelnemingen)	(—)	(—)	(0,2)	(—)	(—)	(—)	(—)	(—)	(—)	(—)	(—)	(—)	(0,2)
Totaal ...	38,2	14,0	25,4	0,4	0,6	25,7	142,8	1,6	87,5	516,7	9,4	6,6	868,9
<i>Sociale verzekering</i>													
Accepten, handelspapier en promessen	—	—	—	—	—	—	0,0	—	—	—	—	—	0,0
Verplichtingen in rekening-courant of voorschotrekening	—	—	—	—	—	—	4,4	—	0,0	—	—	—	4,4
Certificaten voor ten hoogste een jaar	—	0,0	0,0	0,0	0,0	0,0	0,0	0,0	0,0	0,0	0,0	0,0	0,0
Obligaties verkrijgbaar door elke belegger	0,0	0,0	0,0	0,0	0,0	0,0	0,0	0,0	0,0	0,0	0,0	0,0	0,0
Obligaties niet verkrijgbaar door elke belegger	3,2	0,0	0,0	0,0	0,4	0,2	15,9	0,0	23,2	6,0	7,1	0,0	56,0
Reserves van de sociale verzekering	17,2	—	—	—	—	18,1	—	—	—	—	—	—	35,3
Diversen	127,1	0,4	14,3	0,0	0,0	0,2	0,7	—	0,5	0,0	2,6	49,7	195,5
Totaal ...	147,5	0,4	14,3	0,0	0,4	18,5	21,0	0,0	23,7	6,0	9,7	49,7	291,2
Buitenland													
Geld op zeer korte termijn (Belgische franken)	—	—	—	0,0	—	—	1,5	0,0	0,0	0,0	—	0,0	1,5
Accepten, handelspapier en promessen	—	0,2	—	—	—	2,5	124,9	—	15,6	29,2	—	3,2	175,6
Verplichtingen in rekening-courant of voorschotrekening	—	—	0,0	—	—	—	780,7	—	4,1	0,0	—	0,0	784,8
Overige verplicht. v/t hoogste een jaar t.o.v. de overw. geldschep. instell. ²	—	—	—	—	—	—	2.922,1	—	—	—	—	—	2.922,1
Obligaties	25,9	0,0	0,0	0,6	0,0	—	139,3	0,0	24,6	3,1	10,3	0,0	203,8
Verpl. van de internat. kredietinstell. uit hoofde van de inschr. van België	—	—	110,7	—	—	—	23,7	—	—	—	—	—	134,4
Diversen	—	13,0	24,8	—	1,9	—	17,4	—	46,0	1,5	0,0	0,0	104,6
(Aandelen en deelnemingen)	(.)	(0,3)	(3,2)	(.)	(.)	(—)	(30,1)	(—)	(0,4)	(—)	(9,0)	(0,0)	(43,0)
Totaal ...	25,9	13,2	135,5	0,6	1,9	2,5	4.009,6	0,0	90,3	33,8	10,3	3,2	4.326,8

Financiële instellingen													
<i>Overwegend geldscheppende instellingen</i>													
Geld	846,3	10,1	2,6	38,2	4,3	—	—	0,0	21,1	3,0	5,4	0,0	931,0
Geld op zeer korte termijn (Belgische franken)	—	—	—	0,0	—	11,5	8,9	0,0	0,8	0,0	—	0,0	21,2
Andere brutoverplichtingen tegenover het buitenland	—	—	—	—	—	4.505,9	—	—	—	0,0	—	—	4.505,9
Andere deposito's in buitenlandse valuta's voor ten hoogste een jaar	128,8	—	—	—	—	—	—	—	—	—	—	0,0	128,8
Andere deposito's op gewone boekjes	423,7	—	—	—	—	—	—	—	—	—	—	—	423,7
Andere deposito's voor ten hoogste een jaar	412,5	0,6	—	0,0	2,7	—	—	—	2,6	2,8	0,0	0,0	421,2
Verplichtingen niet elders vermeld	—	—	0,0	—	—	—	472,1	0,0	0,0	0,0	—	0,0	472,1
Deposito's voor meer dan een jaar	30,3	—	—	—	0,0	—	0,4	—	1,2	—	0,0	0,0	31,9
Kasbons en obligaties, voor meer dan een jaar	352,9	—	—	0,2	—	—	0,7	—	1,6	1,0	1,1	0,0	357,5
Diversen	0,4	—	0,5	0,0	0,0	—	0,0	0,0	29,4	10,7	0,0	460,7	501,7
(Aandelen en deelnemingen)	(53,9)	(.)	(0,2)	(.)	(.)	(.)	(8,1)	(0,0)	(2,8)	(.)	(1,2)	(.)	(66,2)
Totaal	2.194,9	10,7	3,1	38,4	7,0	4.517,4	482,1	0,0	56,7	17,5	6,5	460,7	7.795,0
<i>Rentenfondsen</i>													
Geld op zeer korte termijn (Belgische franken)	—	—	—	0,0	—	0,0	0,0	—	0,0	0,0	—	0,0	0,0
Verplichtingen in rekening-courant of voorschotrekening	—	—	—	—	—	—	202,0	—	0,0	0,0	—	—	202,0
Certificaten voor ten hoogste een jaar	—	—	—	0,0	—	2,9	2,6	—	9,2	0,5	—	—	15,2
Diversen	—	—	2,8	—	—	—	0,0	—	0,0	0,0	—	0,9	3,7
Totaal	—	—	2,8	0,0	—	2,9	204,6	—	9,2	0,5	—	0,9	220,9
<i>Spaarkassen, hypotheek- en kapitalisatiemaatschappijen</i>													
Geld	73,4	0,1	0,0	0,4	8,5	0,1	0,1	—	0,8	4,0	9,6	0,3	97,3
Geld op zeer korte termijn (Belgische franken)	—	—	—	—	—	—	0,0	0,0	0,0	0,0	—	0,0	0,0
Accepten, handelspapier en promessen	—	—	—	—	—	—	0,0	—	0,0	0,0	—	0,0	0,0
Verplichtingen in rekening-courant of voorschotrekening	0,0	—	—	—	—	—	7,8	—	0,0	0,1	0,0	0,0	7,9
Andere deposito's in buitenlandse valuta's voor ten hoogste een jaar	1,0	—	—	—	—	16,7	—	—	—	—	—	—	17,7
Deposito's op gewone boekjes	645,5	—	—	—	—	—	—	—	—	—	—	—	645,5
Andere deposito's voor ten hoogste een jaar	70,5	2,4	0,4	0,6	7,1	6,7	0,0	—	0,0	2,0	17,3	0,0	107,0
Deposito's voor meer dan een jaar	95,6	0,0	—	—	0,0	0,9	—	—	—	—	—	—	96,5
Kasbons voor ten hoogste een jaar	32,3	0,0	—	0,0	0,0	—	0,0	—	0,0	0,0	0,0	0,0	32,3
Kasbons en obligaties, voor meer dan een jaar	498,6	0,0	—	0,0	0,0	—	1,1	—	1,6	0,1	1,2	0,0	502,6
Wiskundige reserves	0,5	—	—	—	—	—	—	—	—	—	—	—	0,5
Diversen	52,2	0,0	1,0	24,4	0,0	17,7	44,9	0,0	2,7	0,2	0,0	53,5	196,6
(Aandelen en deelnemingen)	(5,4)	(.)	(.)	(.)	(.)	(.)	(.)	(—)	(5,1)	(.)	(2,5)	(.)	(13,0)
Totaal	1.469,6	2,5	1,4	25,4	15,6	42,1	53,9	0,0	5,1	6,4	28,1	53,8	1.703,9
<i>Kredietinstellingen van de overheidssector</i>													
Geld	14,7	0,0	—	0,4	0,2	—	0,1	—	0,0	0,0	0,6	0,0	16,0
Geld op zeer korte termijn (Belgische franken)	0,2	—	—	0,0	—	0,6	0,0	0,0	1,1	0,7	—	0,0	2,6
Verplichtingen in rekening-courant of voorschotrekening	0,0	0,0	—	0,0	0,0	0,0	0,4	—	0,0	15,7	0,0	0,0	16,1
Deposito's op gewone boekjes	161,9	—	—	—	—	—	—	—	0,0	—	—	—	161,9
Andere deposito's voor ten hoogste een jaar	36,3	7,6	—	23,2	8,4	2,8	0,3	—	0,6	0,0	3,1	0,0	82,3
Kasbons voor ten hoogste 1 jaar, verkrijgb. door elke belegger	51,0	0,0	0,0	0,0	0,0	—	0,0	—	0,0	0,2	0,0	0,0	51,2
Kasbons voor ten hoogste 1 jaar, niet verkrijgb. door elke belegger	—	0,0	0,0	0,0	0,0	0,0	18,5	—	0,0	0,0	0,0	0,0	18,5
Kasbons en oblig., voor meer dan 1 jaar, verkrijgb. door elke beleg.	728,3	0,7	0,0	0,7	3,6	1,3	74,9	3,1	76,0	30,2	36,3	0,0	955,1
Kasbons en oblig., voor meer dan 1 jaar, niet verkrijgb. door elke beleg.	—	0,0	0,0	0,0	0,4	133,1	41,3	—	75,8	2,8	18,1	16,6	288,1
Diversen	1,9	0,2	84,6	0,0	0,0	7,5	45,8	—	1,3	1,6	0,0	127,9	270,8
(Aandelen en deelnemingen)	(0,1)	(0,0)	(1,9)	(3,5)	(0,0)	(0,0)	(0,4)	(—)	(0,1)	(0,0)	(0,0)	(0,0)	(6,0)
Totaal	994,3	8,5	84,6	24,3	12,6	145,3	181,3	3,1	154,8	51,2	58,1	144,5	1.862,6
<i>Overige instellingen¹</i>													
Obligaties niet verkrijgbaar door elke belegger	—	0,0	—	0,0	0,0	0,0	0,0	0,0	0,0	0,0	0,0	0,0	0,0
Reserves van de sociale verzekering	66,6	—	—	—	—	—	—	—	—	—	—	—	66,6
Wiskundige reserves	576,8	—	—	—	—	—	—	—	—	—	—	—	576,8
Diversen	7,2	0,0	0,2	0,0	0,2	0,0	0,0	—	1,4	0,0	0,0	2,6	11,6
(Aandelen en deelnemingen)	(3,1)	(.)	(.)	(.)	(.)	(.)	(.)	(—)	(0,3)	(—)	(0,2)	(0,0)	(3,6)
Totaal	650,6	0,0	0,2	0,0	0,2	0,0	0,0	0,0	1,4	0,0	0,0	2,6	655,0
Niet bepaalde sectoren en aanpassingen	—	24,4	0,0	0,0	9,9	—	334,6	5,2	68,7	83,1	30,4	—	556,3
Totaal van de vorderingen	6.304,2	128,8	360,2	104,3	310,7	5.517,4	7.868,1	220,9	1.720,8	1.881,6	577,3	804,9	25.799,2

¹ Instellingen voor verzekering op het leven en tegen arbeidsongevallen, pensioenfondsen.

² Inclusief de goudvoorraad van de N.B.B.

XII - 1b. — UITSTAANDE VORDERINGEN EN SCHULDEN OP 31 DECEMBER 1984 (Miljarden franken)

VORDERINGEN PER SECTOR EN PER SOORT	Nationale niet-financiële sectoren					Buitenland	Financiële instellingen					Niet bepaalde sectoren en aanpassingen	Totaal van de schulden
	Privé-bedrijven en particulieren	Overheidsbedrijven	Staat (Schatkist)	Niet elders vermelde overheidssector	Sociale verzekering		Overwegend geld-scheppende instellingen	Rentenfondsen	Spaarkassen, hypotheek- en kapitalisatiemaatschappijen	Kredietinstellingen van de overheidssector	Overige instellingen		
SCHULDEN PER SECTOR EN PER SOORT													
Nationale niet-financiële sectoren													
<i>Privé-bedrijven en particulieren</i>													
Accepten, handelspapier en promessen		0,5	—	.	.	0,2	213,5	—	44,5	12,9	1,6	0,2	273,4
Verplichtingen in rekening-courant of voorschotrekening	19,5	858,2	—	15,9	22,7	.	0,0	916,3
Obligaties	85,7	0,0	0,0	0,0	0,0	8,3	14,1	—	31,2	0,2	58,5	0,0	198,0
Andere leningen voor meer dan een jaar	0,3	.	0,0	3,1	.	0,0	—	583,4	772,5	185,8	0,0	1.545,1
Diversen	0,0	9,4	75,3	.	260,3	.	0,0	—	2,8	0,6	4,9	0,0	353,3
(Aandelen en deelnemingen)	(1.203,2)	(11,2)	(56,1)	(.)	(0,2)	(0,0)	(4,6)	(—)	(7,2)	(0,3)	(33,6)	(0,0)	(1.316,4)
Totaal ...	105,2	10,2	75,3	0,0	263,4	8,5	1.085,8	—	677,8	808,9	250,8	0,2	3.286,1
<i>Overheidsbedrijven</i>													
Accepten, handelspapier en promessen	0,0	.	—	0,0	0,0	0,0	0,0	—	0,0	0,4	.	0,0	0,4
Verplichtingen in rekening-courant of voorschotrekening	0,3	0,0	0,0	0,0	0,0	4,5	2,3	—	0,0	6,8	0,0	0,0	13,9
Certificaten voor ten hoogste een jaar	—	0,0	—	0,0	0,0	0,0	0,0	—	0,0	0,0	0,0	—	0,0
Obligaties verkrijgbaar door elke belegger	34,5	1,1	0,0	0,2	0,4	0,0	23,6	1,9	19,3	6,4	11,4	0,0	98,8
Obligaties niet verkrijgbaar door elke belegger	—	0,1	0,0	0,0	0,0	56,1	41,9	0,0	21,0	26,4	7,9	14,9	168,3
Andere leningen voor meer dan een jaar	5,6	0,0	.	0,0	.	14,6	7,0	—	2,2	93,9	0,7	0,0	124,0
Diversen	32,8	0,6	16,2	1,7	2,1	6,6	0,0	—	0,0	0,0	0,0	21,9	81,9
(Aandelen en deelnemingen)	(0,0)	(0,8)	(44,4)	(27,3)	(0,0)	(.)	(0,4)	(—)	(2,4)	(0,9)	(2,5)	(0,7)	(79,4)
Totaal ...	73,2	1,8	16,2	1,9	2,5	81,8	74,8	1,9	42,5	133,9	20,0	36,8	487,3
<i>Staat (Schatkist)</i>													
Gelden van derden	19,0	0,0	—	0,4	0,0	1,9	70,6	0,0	0,0	0,0	0,0	68,2	160,1
Certificaten voor ten hoogste een jaar	—	6,7	—	6,0	0,9	362,2	518,5	219,3	177,5	180,2	0,0	0,0	1.471,3
Obligaties verkrijgbaar door elke belegger	618,2	13,3	—	12,3	16,7	3,4	524,9	20,0	331,3	139,7	172,3	0,0	1.852,1
Obligaties niet verkrijgbaar door elke belegger	—	0,0	—	0,0	0,0	471,4	283,1	0,0	78,1	33,2	5,1	0,0	870,9
Diversen	—	14,9	—	0,0	23,0	0,4	4,1	0,0	17,5	9,1	2,1	0,0	71,1
Totaal ...	637,2	34,9	—	18,7	40,6	839,3	1.401,2	239,3	604,4	362,2	179,5	68,2	4.425,5
<i>Niet elders vermelde overheidssector (o.m. lagere overheid)</i>													
Geld op zeer korte termijn (Belgische franken)	—	—	—	0,0	—	0,0	0,0	0,0	0,0	0,0	—	0,0	0,0
Accepten, handelspapier en promessen	—	—	—	—	—	—	0,0	—	—	—	—	—	0,0
Verplichtingen in rekening-courant of voorschotrekening	—	—	—	—	—	—	94,3	—	0,0	8,7	0,0	0,0	103,0
Obligaties verkrijgbaar door elke belegger	29,9	0,0	0,0	0,4	0,8	0,0	19,8	1,5	17,3	18,6	9,9	0,0	98,2
Obligaties niet verkrijgbaar door elke belegger	—	0,0	0,0	0,0	0,0	26,7	81,5	0,0	33,2	14,6	4,3	4,1	164,4
Andere leningen voor meer dan een jaar	—	11,9	0,0	—	66,0	458,7	0,0	0,0	536,6
Diversen	12,9	2,4	28,9	.	0,0	.	4,0	—	0,0	20,3	0,0	0,0	68,5
(Aandelen en deelnemingen)	(—)	(—)	(0,8)	(—)	(—)	(—)	(—)	(—)	(—)	(—)	(—)	(—)	(0,8)
Totaal ...	42,8	14,3	28,9	0,4	0,8	26,7	199,6	1,5	116,5	520,9	14,2	4,1	970,7
<i>Sociale verzekering</i>													
Accepten, handelspapier en promessen	—	—	—	—	—	—	0,0	—	—	—	—	—	0,0
Verplichtingen in rekening-courant of voorschotrekening	—	—	—	—	—	—	4,0	—	0,0	—	—	—	4,0
Certificaten voor ten hoogste een jaar	—	0,0	0,0	0,0	0,0	0,0	0,0	0,0	0,0	0,0	0,0	0,0	0,0
Obligaties verkrijgbaar door elke belegger	0,0	0,0	0,0	0,0	0,0	0,0	0,0	0,0	0,0	0,0	0,0	0,0	0,0
Obligaties niet verkrijgbaar door elke belegger	3,0	0,0	0,0	0,0	0,2	0,2	14,9	0,0	22,6	6,0	6,9	0,0	53,8
Reserves van de sociale verzekering	28,0	—	—	—	—	19,4	—	—	—	—	—	—	47,4
Diversen	162,5	0,6	14,7	0,0	0,0	0,0	0,4	—	1,0	2,5	5,2	54,3	241,2
Totaal ...	193,5	0,6	14,7	0,0	0,2	19,6	19,3	0,0	23,6	8,5	12,1	54,3	346,4
Buitenland													
Geld op zeer korte termijn (Belgische franken)	—	—	—	0,0	—	—	2,0	0,0	0,0	0,0	—	0,0	2,0
Accepten, handelspapier en promessen	—	0,2	—	.	.	2,7	127,8	—	16,8	30,0	.	2,6	180,1
Verplichtingen in rekening-courant of voorschotrekening	0,0	.	.	.	920,9	—	6,8	0,0	.	0,0	927,7
Overige verplicht. v/t hoogste een jaar t.o.v. de overw. geldschep. instell. ²	—	—	—	—	—	—	3.505,4	—	—	—	—	—	3.505,4
Obligaties	28,0	0,0	0,0	0,1	0,0	—	245,1	0,0	33,2	6,7	10,5	0,0	323,6
Verpl. van de internat. kredietinstell. uit hoofde van de inschr. van België	—	—	125,5	—	—	—	25,0	—	—	—	—	—	150,5
Diversen	—	15,5	32,8	—	2,4	—	16,6	—	55,3	0,7	0,0	0,0	123,3
(Aandelen en deelnemingen)	(.)	(0,3)	(3,9)	(.)	(.)	(—)	(35,2)	(—)	(0,6)	(—)	(9,1)	(0,0)	(49,1)
Totaal ...	28,0	15,7	158,3	0,1	2,4	2,7	4.842,8	0,0	112,1	37,4	10,5	2,6	5.212,6

Financiële instellingen													
<i>Overwegend geldscheppende instellingen</i>													
Geld	821,6	11,7	2,0	51,0	6,4	—	—	0,0	30,8	4,9	5,8	0,0	934,2
Geld op zeer korte termijn (Belgische franken)	—	—	—	0,0	—	21,7	10,2	0,0	0,0	0,0	—	0,0	31,9
Andere brutoverplichtingen tegenover het buitenland	—	—	—	—	—	5.433,4	—	—	—	0,0	—	—	5.433,4
Andere deposito's in buitenlandse valuta's voor ten hoogste een jaar	137,9	—	—	—	—	—	—	—	—	—	—	0,0	137,9
Andere deposito's op gewone boekjes	462,7	—	—	—	—	—	—	—	—	—	—	—	462,7
Andere deposito's voor ten hoogste een jaar	439,3	0,1	—	0,0	6,4	—	—	—	2,5	6,2	0,0	0,0	454,5
Verplichtingen niet elders vermeld	—	—	0,0	—	—	—	455,6	0,0	0,0	0,0	—	0,0	455,6
Deposito's voor meer dan een jaar	30,8	—	—	—	0,0	—	0,0	—	1,7	—	0,0	0,0	32,5
Kasbons en obligaties, voor meer dan een jaar	389,1	—	—	0,0	—	—	0,8	—	2,4	1,0	1,8	0,0	395,1
Diversen	0,4	—	0,5	0,0	0,0	—	0,0	0,0	20,4	10,2	0,0	545,4	576,9
(Aandelen en deelnemingen)	(56,5)	(.)	(0,2)	(.)	(.)	(.)	(7,9)	(0,0)	(2,7)	(.)	(1,5)	(.)	(68,8)
Totaal	2.281,8	11,8	2,5	51,0	12,8	5.455,1	466,6	0,0	57,8	22,3	7,6	545,4	8.914,7
<i>Rentenfondsen</i>													
Geld op zeer korte termijn (Belgische franken)	—	—	—	0,0	—	3,6	1,5	—	0,3	0,0	—	0,0	5,4
Verplichtingen in rekening-courant of voorschotrekening	—	—	—	—	—	—	200,6	—	0,0	0,0	—	—	200,6
Certificaten voor ten hoogste een jaar	—	—	—	0,0	—	5,0	19,6	—	16,9	0,0	—	—	41,5
Diversen	—	—	2,8	—	—	—	0,0	—	0,0	0,0	—	1,0	3,8
Totaal	—	—	2,8	0,0	—	8,6	221,7	—	17,2	0,0	—	1,0	251,3
<i>Spaarkassen, hypotheek- en kapitalisatiemaatschappijen</i>													
Geld	77,0	0,0	0,0	0,2	7,2	0,2	0,1	—	0,1	0,8	12,4	0,0	98,0
Geld op zeer korte termijn (Belgische franken)	—	—	—	—	—	—	0,0	0,0	0,0	0,0	—	0,0	0,0
Accepten, handelspapier en promessen	—	—	—	—	—	—	0,0	—	0,0	0,0	—	0,0	0,0
Verplichtingen in rekening-courant of voorschotrekening	0,0	—	—	—	—	—	6,4	—	0,0	0,0	0,0	0,0	6,4
Andere deposito's in buitenlandse valuta's voor ten hoogste een jaar	1,3	—	—	—	—	19,8	—	—	—	—	—	—	21,1
Deposito's op gewone boekjes	696,3	—	—	—	—	—	—	—	—	—	—	—	696,3
Andere deposito's voor ten hoogste een jaar	80,2	1,7	0,4	0,3	12,6	11,0	0,0	—	0,0	0,2	24,1	0,0	130,5
Deposito's voor meer dan een jaar	97,9	0,0	—	—	0,0	1,4	—	—	0,2	—	—	—	99,5
Kasbons voor ten hoogste een jaar	34,7	0,0	—	0,0	0,0	—	0,0	—	0,0	0,0	0,0	0,0	34,7
Kasbons en obligaties, voor meer dan een jaar	545,3	0,0	—	0,0	0,0	—	0,9	—	1,1	0,5	0,3	0,0	548,1
Wiskundige reserves	0,5	—	—	—	—	—	—	—	—	—	—	—	0,5
Diversen	61,2	0,0	1,1	24,4	0,0	33,1	57,9	0,0	2,6	2,3	0,0	62,2	244,8
(Aandelen en deelnemingen)	(10,5)	(.)	(.)	(.)	(.)	(.)	(.)	(—)	(3,2)	(.)	(2,5)	(.)	(16,2)
Totaal	1.594,4	1,7	1,5	24,9	19,8	65,5	65,3	0,0	4,0	3,8	36,8	62,2	1.879,9
<i>Kredietinstellingen van de overheidssector</i>													
Geld	15,9	0,0	—	1,0	0,1	—	0,1	—	0,1	0,0	0,5	0,0	17,7
Geld op zeer korte termijn (Belgische franken)	0,2	—	—	0,0	—	0,3	0,7	0,0	2,9	1,0	—	0,0	5,1
Verplichtingen in rekening-courant of voorschotrekening	0,0	0,0	—	0,0	0,0	0,3	0,6	—	0,0	16,8	0,0	0,0	17,7
Deposito's op gewone boekjes	186,5	—	—	—	—	—	—	—	0,0	—	—	—	186,5
Andere deposito's voor ten hoogste een jaar	43,9	11,3	—	34,7	7,2	3,3	0,2	—	0,8	0,0	2,2	0,0	103,6
Kasbons voor ten hoogste 1 jaar, verkrijgb. door elke belegger	52,8	0,0	0,0	0,0	0,0	—	0,0	—	0,0	0,3	0,0	0,0	53,1
Kasbons voor ten hoogste 1 jaar, niet verkrijgb. door elke belegger	—	0,0	0,0	0,0	0,0	0,0	17,0	—	0,0	0,0	0,0	0,0	17,0
Kasbons en oblig., voor meer dan 1 jaar, verkrijgb. door elke beleg.	783,3	0,6	0,0	0,7	3,9	1,3	66,7	3,2	73,2	40,9	40,1	0,0	1.013,9
Kasbons en oblig., voor meer dan 1 jaar, niet verkrijgb. door elke beleg.	—	0,0	0,0	0,4	130,9	49,4	—	—	76,2	3,9	17,9	13,8	292,5
Diversen	2,4	0,2	96,8	0,9	2,4	26,1	46,0	—	3,5	19,1	0,0	148,2	345,6
(Aandelen en deelnemingen)	(0,0)	(0,0)	(1,9)	(3,5)	(0,0)	(0,0)	(0,4)	(—)	(0,5)	(0,0)	(0,0)	(0,0)	(6,3)
Totaal	1.085,0	12,1	96,8	37,3	14,0	162,2	180,7	3,2	156,7	82,0	60,7	162,0	2.052,7
<i>Overige instellingen¹</i>													
Obligaties niet verkrijgbaar door elke belegger	—	0,0	—	0,0	0,0	0,0	0,0	0,0	0,0	0,0	0,0	0,0	0,0
Reserves van de sociale verzekering	77,2	—	—	—	—	—	—	—	—	—	—	—	77,2
Wiskundige reserves	609,7	—	—	—	—	—	—	—	—	—	—	—	609,7
Diversen	7,8	0,0	0,1	0,0	0,2	0,0	0,0	—	1,6	0,0	0,0	3,8	13,5
(Aandelen en deelnemingen)	(4,1)	(.)	(.)	(.)	(.)	(.)	(.)	(—)	(0,3)	(—)	(0,2)	(0,0)	(4,6)
Totaal	694,7	0,0	0,1	0,0	0,2	0,0	0,0	0,0	1,6	0,0	0,0	3,8	700,4
Niet bepaalde sectoren en aanpassingen	—	21,3	0,0	0,0	11,3	—	435,9	5,5	84,2	94,9	32,9	—	686,0
Totaal van de vorderingen	6.735,8	124,4	397,1	134,3	368,0	6.670,0	8.993,7	251,4	1.898,4	2.074,8	625,1	940,6	29.213,6

¹ Instellingen voor verzekering op het leven en tegen arbeidsongevallen, pensioenfondsen.

² Inclusief de goudvoorraad van de N.B.B.

XII - 2. — BEWEGINGEN VAN DE VORDERINGEN EN SCHULDEN IN 1984 (Miljarden franken)

VORDERINGEN PER SECTOR EN PER SOORT	Nationale niet-financiële sectoren					Buitenland	Financiële instellingen					Niet bepaalde sectoren en aanpassingen	Totaal van de schulden
	Privé-bedrijven en particulieren	Overheidsbedrijven	Staat (Schatkist)	Niet elders vermelde overheidssector	Sociale verzekering		Overwegend geld-scheppende instellingen	Rentenfondsen	Spaarkassen, hypotheek- en kapitalisatiemaatschappijen	Kredietinstellingen van de overheidssector	Overige instellingen ¹		
SCHULDEN PER SECTOR EN PER SOORT													
Nationale niet-financiële sectoren													
<i>Privé-bedrijven en particulieren</i>													
Accepten, handelspapier en promessen		- 1,0	—	.	.	- 0,9	- 15,0	—	+ 7,8	+ 3,5	+ 0,9	- 4,2	- 8,9
Verplichtingen in rekening-courant of voorschotrekening	- 2,3						+ 27,2	—	- 2,0	- 1,1		0,0	+ 21,8
Obligaties	+ 5,1	0,0	0,0	0,0	0,0	+ 0,7	- 1,2	—	+ 0,4	+ 0,2	- 7,7	0,0	- 2,5
Andere leningen voor meer dan een jaar		- 0,1		0,0	+ 0,4		0,0	—	- 7,6	+ 32,4	+ 9,0	0,0	+ 34,1
Diversen	0,0	- 1,5	+ 0,2		+ 37,3	+ 22,2	0,0	—	+ 1,6	+ 0,2	+ 0,2	0,0	+ 60,2
(Aandelen en deelnemingen)	(+ 89,9)	(+ 0,4)	(+ 1,4)	(.)	(0,0)	(- 2,8)	(- 0,5)	(-)	(+ 0,3)	(+ 0,2)	(+ 3,9)	(0,0)	(+ 92,8)
Totaal	+ 2,8	- 2,6	+ 0,2	0,0	+ 37,7	+ 22,0	+ 11,0	—	+ 0,2	+ 35,2	+ 2,4	- 4,2	+ 104,7
<i>Overheidsbedrijven</i>													
Accepten, handelspapier en promessen	0,0		—	0,0	0,0	0,0	- 0,6	—	0,0	0,0		0,0	- 0,6
Verplichtingen in rekening-courant of voorschotrekening	- 0,2	0,0	0,0		0,0	+ 1,6	- 2,9	—	0,0	- 2,4	0,0	0,0	- 3,9
Certificaten voor ten hoogste een jaar		0,0	—	0,0	0,0	0,0	0,0	—	0,0	0,0	0,0	—	0,0
Obligaties verkrijgbaar door elke belegger	- 7,4	- 0,2	0,0	- 0,1	- 0,1	0,0	- 0,2	- 0,7	- 3,3	+ 1,8	+ 0,1	0,0	- 10,1
Obligaties niet verkrijgbaar door elke belegger		0,0	0,0	- 0,1	- 0,1	+ 9,3	+ 2,8	0,0	+ 6,0	- 3,5	+ 0,4	+ 4,9	+ 19,7
Andere leningen voor meer dan een jaar	+ 5,5	0,0		0,0		+ 0,1	+ 0,4	—	+ 1,4	- 0,1	+ 0,1	0,0	+ 7,4
Diversen	+ 1,5	- 0,4	- 1,6	+ 0,5	+ 0,7	+ 0,6	0,0	—	0,0	0,0	0,0	+ 1,5	+ 2,8
(Aandelen en deelnemingen)	(0,0)	(0,0)	(+ 0,9)	(- 0,7)	(0,0)	(.)	(0,0)	(-)	(+ 0,8)	(0,0)	(0,0)	(0,0)	(+ 1,0)
Totaal	- 0,6	- 0,6	- 1,6	+ 0,3	+ 0,5	+ 11,6	- 0,5	- 0,7	+ 4,1	- 4,2	+ 0,6	+ 6,4	+ 15,3
<i>Staat (Schatkist)</i>													
Gelden van derden	+ 2,2	0,0	—	- 2,2	0,0	- 3,2	- 13,7	0,0	0,0	0,0	0,0	+ 20,1	+ 3,2
Certificaten voor ten hoogste een jaar		- 1,0	—	+ 5,6	+ 0,2	+ 7,9	+ 0,7	+ 30,9	+ 13,7	+ 61,1	0,0	0,0	+ 119,1
Obligaties verkrijgbaar door elke belegger	+ 28,0	+ 0,1	—	+ 1,7	+ 1,2	- 1,1	+ 17,2	0,0	+ 35,7	+ 31,2	+ 19,9	0,0	+ 133,9
Obligaties niet verkrijgbaar door elke belegger		- 0,1	—	0,0	0,0	+ 117,5	+ 83,3	0,0	+ 46,5	+ 14,8	+ 2,9	0,0	+ 264,9
Diversen		- 4,0	—	0,0	+ 4,4	- 0,2	+ 0,4	0,0	+ 1,1	+ 0,5	- 0,3	0,0	+ 1,9
Totaal	+ 30,2	- 5,0	—	+ 5,1	+ 5,8	+ 120,9	+ 87,9	+ 30,9	+ 97,0	+ 107,6	+ 22,5	+ 20,1	+ 523,0
<i>Niet elders vermelde overheidssector (o.m. lagere overheid)</i>													
Geld op zeer korte termijn (Belgische franken)		—	—	0,0	—	0,0	0,0	0,0	0,0	0,0	—	0,0	0,0
Accepten, handelspapier en promessen		—	—	—	—	—	0,0	—	—	—	—	—	0,0
Verplichtingen in rekening-courant of voorschotrekening		—	—	—	—	—	+ 23,8	—	0,0	- 41,3	0,0	0,0	- 17,5
Obligaties verkrijgbaar door elke belegger	+ 4,3	0,0	0,0	0,0	+ 0,2	- 0,1	+ 9,0	- 0,1	+ 9,7	+ 15,5	+ 3,8	0,0	+ 42,3
Obligaties niet verkrijgbaar door elke belegger		0,0	0,0	0,0	0,0	+ 1,1	+ 23,8	0,0	+ 9,3	+ 0,2	+ 1,0	- 2,5	+ 32,9
Andere leningen voor meer dan een jaar		- 0,1	—				0,0	—	+ 10,0	+ 34,4	0,0	0,0	+ 44,3
Diversen	+ 0,3	+ 0,4	+ 3,5		0,0		+ 0,2	—	0,0	- 4,6	0,0	0,0	- 0,2
(Aandelen en deelnemingen)	(-)	(-)	(+ 0,6)	(-)	(-)	(-)	(-)	(-)	(-)	(-)	(-)	(-)	(+ 0,6)
Totaal	+ 4,6	+ 0,3	+ 3,5	0,0	+ 0,2	+ 1,0	+ 56,8	- 0,1	+ 29,0	+ 4,2	+ 4,8	- 2,5	+ 101,8
<i>Sociale verzekering</i>													
Accepten, handelspapier en promessen		—	—	—	—	—	0,0	—	—	—	—	—	0,0
Verplichtingen in rekening-courant of voorschotrekening		—	—	—	—	—	- 0,4	—	0,0	—	—	—	- 0,4
Certificaten voor ten hoogste een jaar		0,0	0,0	0,0	0,0	0,0	0,0	0,0	0,0	0,0	0,0	0,0	0,0
Obligaties verkrijgbaar door elke belegger	0,0	0,0	0,0	0,0	0,0	0,0	0,0	0,0	0,0	0,0	0,0	0,0	0,0
Obligaties niet verkrijgbaar door elke belegger	- 0,2	0,0	0,0	0,0	- 0,2	0,0	- 1,0	0,0	- 0,6	0,0	- 0,2	0,0	- 2,2
Reserves van de sociale verzekering	+ 10,8	—	—	—	—	+ 1,3 ²	—	—	—	—	—	—	+ 12,1
Diversen	+ 35,4	+ 0,2	+ 0,4	0,0	0,0	- 0,2	- 0,3	—	+ 0,5	+ 2,5	+ 2,6	+ 4,6	+ 45,7
Totaal	+ 46,0	+ 0,2	+ 0,4	0,0	- 0,2	+ 1,1	- 1,7	0,0	- 0,1	+ 2,5	+ 2,4	+ 4,6	+ 55,2
Buitenland													
Geld op zeer korte termijn (Belgische franken)		—	—	0,0	—	—	+ 0,5	0,0	0,0	0,0	—	0,0	+ 0,5
Accepten, handelspapier en promessen		0,0	—			+ 0,2	+ 2,9	—	+ 1,2	+ 0,8		- 0,6	+ 4,5
Verplichtingen in rekening-courant of voorschotrekening			0,0				+ 135,6	—	+ 2,7	0,0		0,0	+ 138,3
Overige verplicht. v/t hoogste een jaar t.o.v. de overw. geldschep. instell. ³							+ 580,5	—	—	—		—	+ 580,5
Andere deposito's in deviezen voor ten hoogste een jaar	- 14,0	0,0	—	—	—	—	—	—	—	—	—	—	- 14,0
Andere deposito's in Belgische franken voor ten hoogste een jaar	+ 53,8	0,0	—	—	—	—	—	—	—	—	—	—	+ 53,8
Obligaties	+ 114,0 ⁴	0,0	0,0	- 0,5	0,0	—	+ 105,8	0,0	+ 8,6	+ 3,6	+ 0,2 ⁴	0,0	+ 231,7
Verpl. van de internat. kredietinstell. uit hoofde van de inschr. van België			+ 8,5	—	—	—	+ 1,3	—	—	—	—	+ 6,3	+ 16,1
Diversen	+ 15,5	+ 2,5	+ 8,0		+ 0,5		- 0,8	—	+ 9,3	- 0,8	0,0	+ 50,8	+ 85,0
(Aandelen en deelnemingen)	(- 3,8) ⁴	(0,0)	(+ 0,7)	(.)	(.)	(-)	(+ 5,1)	(-)	(+ 0,2)	(-)	(+ 0,1) ⁴	(0,0)	(+ 2,3)
Totaal	+ 169,3	+ 2,5	+ 16,5	- 0,5	+ 0,5	+ 0,2	+ 825,8	0,0	+ 21,8	+ 3,6	+ 0,2	+ 56,5	+ 1.096,4

Financiële instellingen													
<i>Overwegend geldscheppende instellingen</i>													
Geld	- 24,7	+ 1,6	- 0,6	+ 12,8	+ 2,1	-	-	0,0	+ 9,7	+ 1,9	+ 0,4	0,0	+ 3,2
Geld op zeer korte termijn (Belgische franken)	-	-	-	0,0	-	+ 10,2	+ 1,3	0,0	- 0,8	0,0	-	0,0	+ 10,7
Andere brutoverplichtingen tegenover het buitenland	-	-	-	-	-	+ 897,5	-	-	-	0,0	-	-	+ 897,5
Andere deposito's in buitenlandse valuta's voor ten hoogste een jaar	+ 4,2	-	-	-	-	-	-	-	-	-	-	+ 4,9	+ 9,1
Andere deposito's op gewone boekjes	+ 39,0	-	-	-	-	-	-	-	-	-	-	-	+ 39,0
Andere deposito's voor ten hoogste een jaar	+ 26,8	- 0,5	-	0,0	+ 3,7	-	-	-	- 0,1	+ 3,4	0,0	0,0	+ 33,3
Verplichtingen niet elders vermeld	-	-	0,0	-	-	-	-	0,0	0,0	0,0	-	0,0	- 16,5
Deposito's voor meer dan een jaar	+ 0,5	-	-	-	0,0	-	-	-	+ 0,5	-	0,0	0,0	+ 0,6
Kasbons en obligaties, voor meer dan een jaar	+ 36,2	-	-	- 0,2	-	-	+ 0,1	-	+ 0,8	0,0	+ 0,7	0,0	+ 37,6
Diversen	0,0	-	0,0	0,0	0,0	-	-	0,0	- 9,0	- 0,5	0,0	+ 115,3	+ 105,8
(Aandelen en deelnemingen)	(+ 2,6)	(.)	(0,0)	(.)	(.)	(.)	(- 0,2)	(0,0)	(- 0,1)	(.)	(+ 0,3)	(.)	(+ 2,6)
Totaal	+ 82,0	+ 1,1	- 0,6	+ 12,6	+ 5,8	+ 907,7	- 15,5	0,0	+ 1,1	+ 4,8	+ 1,1	+ 120,2	+ 1.120,3
<i>Rentenfonds</i>													
Geld op zeer korte termijn (Belgische franken)	-	-	-	0,0	-	+ 3,6	+ 1,5	-	+ 0,3	0,0	-	0,0	+ 5,4
Verplichtingen in rekening-courant of voorschotrekening	-	-	-	-	-	-	+ 1,4	-	0,0	0,0	-	-	+ 1,4
Certificaten voor ten hoogste een jaar	-	-	-	0,0	-	+ 2,1	+ 17,0	-	+ 7,7	- 0,5	-	-	+ 26,3
Diversen	-	-	0,0	-	-	-	0,0	-	0,0	0,0	-	+ 0,1	+ 0,1
Totaal	-	-	0,0	0,0	-	+ 5,7	+ 17,1	-	+ 8,0	- 0,5	-	+ 0,1	+ 30,4
<i>Spaarkassen, hypotheek- en kapitalisatiemaatschappijen</i>													
Geld	+ 3,6	- 0,1	0,0	- 0,2	- 1,3	+ 0,1	0,0	-	- 0,7	- 3,2	+ 2,8	- 0,3	+ 0,7
Geld op zeer korte termijn (Belgische franken)	-	-	-	-	-	-	0,0	0,0	0,0	0,0	-	0,0	0,0
Accepten, handelspapier en promessen	-	-	-	-	-	-	0,0	-	0,0	0,0	-	0,0	0,0
Verplichtingen in rekening-courant of voorschotrekening	0,0	-	-	-	-	-	-	-	0,0	- 0,1	0,0	0,0	- 1,5
Andere deposito's in buitenlandse valuta's voor ten hoogste een jaar	+ 0,3	-	-	-	-	+ 3,1	-	-	-	-	-	0,0	+ 3,4
Deposito's op gewone boekjes	+ 50,8	-	-	-	-	-	-	-	-	-	-	-	+ 50,8
Andere deposito's voor ten hoogste een jaar	+ 9,7	- 0,7	0,0	- 0,3	+ 5,5	+ 4,3	0,0	-	0,0	- 1,8	+ 6,8	0,0	+ 23,5
Deposito's voor meer dan een jaar	+ 2,3	0,0	-	0,0	+ 0,5	-	-	-	+ 0,2	-	-	-	+ 3,0
Kasbons voor ten hoogste een jaar	+ 2,4	0,0	-	0,0	0,0	-	-	-	0,0	0,0	-	0,0	+ 2,4
Kasbons en obligaties, voor meer dan een jaar	+ 46,7	0,0	-	0,0	0,0	-	0,2	-	- 0,5	+ 0,4	- 0,9	0,0	+ 45,5
Wiskundige reserves	0,0	-	-	-	-	-	-	-	-	-	-	-	0,0
Diversen	+ 9,0	0,0	+ 0,1	0,0	0,0	+ 15,4	+ 13,0	0,0	- 0,1	+ 2,1	0,0	+ 8,7	+ 48,2
(Aandelen en deelnemingen)	(+ 5,1)	(.)	(.)	(.)	(.)	(.)	(.)	(-)	(- 1,9)	(.)	(0,0)	(.)	(+ 3,2)
Totaal	+ 124,8	- 0,8	+ 0,1	- 0,5	+ 4,2	+ 23,4	+ 11,4	0,0	- 1,1	- 2,6	+ 8,7	+ 8,4	+ 176,0
<i>Kredietinstellingen van de overheidssector</i>													
Geld	+ 1,2	0,0	-	+ 0,6	- 0,1	-	0,0	-	+ 0,1	0,0	- 0,1	0,0	+ 1,7
Geld op zeer korte termijn (Belgische franken)	0,0	-	-	0,0	-	- 0,3	+ 0,7	0,0	+ 1,8	+ 0,3	-	0,0	+ 2,5
Verplichtingen in rekening-courant of voorschotrekening	0,0	0,0	-	0,0	0,0	+ 0,3	+ 0,2	-	0,0	+ 1,1	0,0	0,0	+ 1,6
Deposito's op gewone boekjes	+ 24,6	-	-	-	-	-	-	-	0,0	-	-	-	+ 24,6
Andere deposito's voor ten hoogste een jaar	+ 7,6	+ 3,7	-	+ 11,5	- 1,2	+ 0,5	- 0,1	-	+ 0,2	0,0	- 0,9	0,0	+ 21,3
Kasbons voor ten hoogste 1 jaar, verkrijgb. door elke belegger	+ 1,8	0,0	0,0	0,0	0,0	-	0,0	-	0,0	+ 0,1	0,0	0,0	+ 1,9
Kasbons voor ten hoogste 1 jaar, niet verkrijgb. door elke belegger	-	0,0	0,0	0,0	0,0	0,0	- 1,5	-	0,0	0,0	0,0	0,0	- 1,5
Kasbons en oblig., voor meer dan 1 jaar, verkrijgb. door elke beleg.	+ 55,0	- 0,1	0,0	0,0	+ 0,3	0,0	- 8,2	+ 0,1	+ 2,8	+ 10,7	+ 3,8	0,0	+ 58,8
Kasbons en oblig., voor meer dan 1 jaar, niet verkrijgb. door elke beleg.	-	0,0	0,0	0,0	0,0	- 2,2	+ 8,1	-	+ 0,4	+ 1,1	- 0,2	- 2,8	+ 4,4
Diversen	+ 0,5	0,0	+ 12,2	+ 0,9	+ 2,4	+ 18,6	+ 0,2	-	+ 2,2	+ 17,5	0,0	+ 20,3	+ 74,8
(Aandelen en deelnemingen)	(- 0,1)	(0,0)	(0,0)	(0,0)	(0,0)	(0,0)	(0,0)	(-)	(+ 0,4)	(0,0)	(0,0)	(0,0)	(+ 0,3)
Totaal	+ 90,7	+ 3,6	+ 12,2	+ 13,0	+ 1,4	+ 16,9	- 0,6	+ 0,1	+ 1,9	+ 30,8	+ 2,6	+ 17,5	+ 190,1
<i>Overige instellingen¹</i>													
Obligaties niet verkrijgbaar door elke belegger	-	0,0	-	0,0	0,0	0,0	0,0	0,0	0,0	0,0	0,0	0,0	0,0
Reserves van de sociale verzekering	+ 10,6	-	-	-	-	-	-	-	-	-	-	-	+ 10,6
Wiskundige reserves	+ 32,9	-	-	-	-	-	-	-	-	-	-	-	+ 32,9
Diversen	+ 0,6	0,0	- 0,1	0,0	0,0	0,0	0,0	-	+ 0,2	0,0	0,0	+ 1,2	+ 1,9
(Aandelen en deelnemingen)	(+ 1,0)	(.)	(.)	(.)	(.)	(.)	(.)	(-)	(0,0)	(-)	(0,0)	(0,0)	(+ 1,0)
Totaal	+ 44,1	0,0	- 0,1	0,0	0,0	0,0	0,0	0,0	+ 0,2	0,0	0,0	+ 1,2	+ 45,4
Niet bepaalde sectoren en aanpassingen	-	- 3,1	0,0	0,0	+ 1,4	+ 6,3	+ 134,6	+ 0,3	+ 15,5	+ 11,8	+ 2,5	-	+ 169,3
Totaal van de vorderingen	+ 593,9	- 4,4	+ 30,6	+ 30,0	+ 57,3	+ 1.116,8	+ 1.126,3	+ 30,5	+ 177,6	+ 193,2	+ 47,8	+ 228,3	+ 3.627,9

¹ Instellingen voor verzekering op het leven en tegen arbeidsongevallen, pensioenfondsen.

² In de betalingsbalans is deze beweging niet opgenomen in de kapitaalverrichtingen.

³ Inclusief de goudvoorraad van de N.B.B.

⁴ Cf. rubriek 4.2311 van tabel IX-1.

XII - 3a. — UITSTAANDE VORDERINGEN EN SCHULDEN OP 31 DECEMBER 1983

Totalen per sector

(Miljarden franken)

Vorderingen per sector	Privé- bedrijven en particulieren	Overheids- bedrijven	Staat (Schatkist)	Overheids- sector niet elders vermeld	Sociale verzekering	Niet- financiële nationale sectoren samen (6) = (1) tot (5)	Buitenland	Overwegend geld- scheppende instellingen	Rentenfonds	Spaar- kassen, hypotheek- en kapitali- satiemaatschap- pijen	Krediet instellingen van de overheids- sector	Overige instellingen	Financiële instellingen samen (13) = (8) tot (12)	Niet bepaalde sectoren en aan- passingen	Totaal van de schulden (15) = (6) + (7) + (13) + (14)
Schulden per sector	(1)	(2)	(3)	(4)	(5)	(6)	(7)	(8)	(9)	(10)	(11)	(12)	(13)	(14)	(15)
1. Privé-bedrijven en particulieren ...	102,4	12,8	75,1	0,0	225,7	416,0	8,7	1.060,1	—	677,6	773,7	248,4	2.759,8	4,4	3.188,9
2. Overheidsbedrijven	73,8	2,4	17,8	1,6	2,0	97,6	70,2	75,3	2,6	38,4	138,1	19,4	273,8	30,4	472,0
3. Staat (Schatkist)	607,0	39,9	—	13,6	34,8	695,3	684,1	1.302,8	208,4	507,4	254,6	157,0	2.430,2	48,1	3.857,7
4. Overheidssector niet elders vermeld	38,2	14,0	25,4	0,4	0,6	78,6	25,7	142,8	1,6	87,5	516,7	9,4	758,0	6,6	868,9
5. Sociale verzekering	147,5	0,4	14,3	0,0	0,4	162,6	18,5	21,0	0,0	23,7	6,0	9,7	60,4	49,7	291,2
6. Niet-financiële nationale sectoren samen	968,9	69,5	132,6	15,6	263,5	1.450,1	807,2	2.602,0	212,6	1.334,6	1.689,1	443,9	6.282,2	139,2	8.678,7
7. Buitenland	25,9	13,2	135,5	0,6	1,9	177,1	2,5	4.009,6	0,0	90,3	33,8	10,3	4.144,0	3,2	4.326,8
8. Overwegend geldscheppende instellingen	2.194,9	10,7	3,1	38,4	7,0	2.254,1	4.517,4	482,1	0,0	56,7	17,5	6,5	562,8	460,7	7.795,0
9. Rentenfonds	—	—	2,8	0,0	—	2,8	2,9	204,6	—	9,2	0,5	—	214,3	0,9	220,9
10. Spaarkassen, hypotheek- en kapitali- satiemaatschappijen	1.469,6	2,5	1,4	25,4	15,6	1.514,5	42,1	53,9	0,0	5,1	6,4	28,1	93,5	53,8	1.703,9
11. Kredietinstellingen van de overheids- sector	994,3	8,5	84,6	24,3	12,6	1.124,3	145,3	181,3	3,1	154,8	51,2	58,1	448,5	144,5	1.862,6
12. Overige instellingen ¹	650,6	0,0	0,2	0,0	0,2	651,0	0,0	0,0	0,0	1,4	0,0	0,0	1,4	2,6	655,0
13. Financiële instellingen samen	5.309,4	21,7	92,1	88,1	35,4	5.546,7	4.707,7	921,9	3,1	227,2	75,6	92,7	1.320,5	662,5	12.237,4
14. Niet bepaalde sectoren en aanpas- singen	24,4	0,0	0,0	9,9	34,3	.	334,6	5,2	68,7	83,1	30,4	522,0	—	556,3
15. Totaal van de vorderingen	6.304,2	128,8	360,2	104,3	310,7	7.208,2	5.517,4	7.868,1	220,9	1.720,8	1.881,6	577,3	12.268,7	804,9	25.799,2
Saldo van de vorderingen en de schulden	3.115,3	-343,2	-3.497,5	-764,6	19,5	-1.470,5	1.190,6	73,1	0,0	16,9	19,0	-77,7	31,3	248,6	—

¹ Instellingen voor verzekeringen op het leven en tegen arbeidsongevallen, pensioenfondsen.

XII - 3b. — UITSTAANDE VORDERINGEN EN SCHULDEN OP 31 DECEMBER 1984

Totalen per sector

(Miljarden franken)

Vorderingen per sector	Privé- bedrijven en particulieren	Overheids- bedrijven	Staat (Schatkist)	Overheids- sector niet elders vermeld	Sociale verzekering	Niet- financiële nationale sectoren samen (6) = (1) tot (5)	Buitenland	Overwegend geld- scheppende instellingen	Rentenfondse	Spaar- kassen, hypotheek- en kapitali- satiemaat- schappijen	Krediet instellingen van de overheids- sector	Overige instellingen ¹	Financiële instellingen samen (13) = (8) tot (12)	Niet bepaalde sectoren en aan- passingen	Totaal van de schulden (15) = (6) + (7) + (13) + (14)
Schulden per sector	(1)	(2)	(3)	(4)	(5)	(6)	(7)	(8)	(9)	(10)	(11)	(12)	(13)	(14)	(15)
1. Privé-bedrijven en particulieren ...	105,2	10,2	75,3	0,0	263,4	454,1	8,5	1.085,8	—	677,8	808,9	250,8	2.823,3	0,2	3.286,1
2. Overheidsbedrijven	73,2	1,8	16,2	1,9	2,5	95,6	81,8	74,8	1,9	42,5	133,9	20,0	273,1	36,8	487,3
3. Staat (Schatkist)	637,2	34,9	—	18,7	40,6	731,4	839,3	1.401,2	239,3	604,4	362,2	179,5	2.786,6	68,2	4.425,5
4. Overheidssector niet elders vermeld	42,8	14,3	28,9	0,4	0,8	87,2	26,7	199,6	1,5	116,5	520,9	14,2	852,7	4,1	970,7
5. Sociale verzekering	193,5	0,6	14,7	0,0	0,2	209,0	19,6	19,3	0,0	23,6	8,5	12,1	63,5	54,3	346,4
6. Niet-financiële nationale sectoren samen	1.051,9	61,8	135,1	21,0	307,5	1.577,3	975,9	2.780,7	242,7	1.464,8	1.834,4	476,6	6.799,2	163,6	9.516,0
7. Buitenland	28,0	15,7	158,3	0,1	2,4	204,5	2,7	4.842,8	0,0	112,1	37,4	10,5	5.002,8	2,6	5.212,6
8. Overwegend geldscheppende instellingen	2.281,8	11,8	2,5	51,0	12,8	2.359,9	5.455,1	466,6	0,0	57,8	22,3	7,6	554,3	545,4	8.914,7
9. Rentenfonds	—	—	2,8	0,0	—	2,8	8,6	221,7	—	17,2	0,0	—	238,9	1,0	251,3
10. Spaarkassen, hypotheek- en kapitalisatiemaatschappijen	1.594,4	1,7	1,5	24,9	19,8	1.642,3	65,5	65,3	0,0	4,0	3,8	36,8	109,9	62,2	1.879,9
11. Kredietinstellingen van de overheidssector	1.085,0	12,1	96,8	37,3	14,0	1.245,2	162,2	180,7	3,2	156,7	82,0	60,7	483,3	162,0	2.052,7
12. Overige instellingen ¹	694,7	0,0	0,1	0,0	0,2	695,0	0,0	0,0	0,0	1,6	0,0	0,0	1,6	3,8	700,4
13. Financiële instellingen samen	5.655,9	25,6	103,7	113,2	46,8	5.945,2	5.691,4	934,3	3,2	237,3	108,1	105,1	1.388,0	774,4	13.799,0
14. Niet bepaalde sectoren en aanpassingen		21,3	0,0	0,0	11,3	32,6		435,9	5,5	84,2	94,9	32,9	653,4	—	686,0
15. Totaal van de vorderingen	6.735,8	124,4	397,1	134,3	368,0	7.759,6	6.670,0	8.993,7	251,4	1.898,4	2.074,8	625,1	13.843,4	940,6	29.213,6
Saldo van de vorderingen en de schulden	3.449,7	-362,9	-4.028,4	-836,4	21,6	-1.756,4	1.457,4	79,0	0,1	18,5	22,1	-75,3	44,4	254,6	—

¹ Instellingen voor verzekering op het leven en tegen arbeidsongevallen, pensioenfondsen.

XII - 4. — BEWEGINGEN VAN DE VORDERINGEN EN SCHULDEN IN 1984

Totalen per sector

(Miljarden franken)

Vorderingen per sector	Privé-bedrijven en particulieren	Overheids-bedrijven	Staat (Schatkist)	Overheids-sector niet elders vermeld	Sociale verzekering	Niet-financiële nationale sectoren samen (6) = (1) tot (5)	Buitenland	Overwegend geldscheppende instellingen	Rentenfonds	Spaarkassen, hypotheek- en kapitalisatiemaatschappijen	Kredietinstellingen van de overheids-sector	Overige instellingen ¹	Financiële instellingen samen (13) = (8) tot (12)	Niet bepaalde sectoren en aanpassingen	Totaal van de schulden (15) = (6) + (7) + (13) + (14)
Schulden per sector	(1)	(2)	(3)	(4)	(5)	(6)	(7)	(8)	(9)	(10)	(11)	(12)	(13)	(14)	(15)
1. Privé-bedrijven en particulieren ...	+ 2,8	- 2,6	+ 0,2	0,0	+ 37,7	+ 38,1	+ 22,0	+ 11,0	—	+ 0,2	+ 35,2	+ 2,4	+ 48,8	- 4,2	+ 104,7
2. Overheidsbedrijven	- 0,6	- 0,6	- 1,6	+ 0,3	+ 0,5	- 2,0	+ 11,6	- 0,5	- 0,7	+ 4,1	- 4,2	+ 0,6	- 0,7	+ 6,4	+ 15,3
3. Staat (Schatkist)	+ 30,2	- 5,0	—	+ 5,1	+ 5,8	+ 36,1	+ 120,9	+ 87,9	+ 30,9	+ 97,0	+ 107,6	+ 22,5	+ 345,9	+ 20,1	+ 523,0
4. Overheidssector niet elders vermeld	+ 4,6	+ 0,3	+ 3,5	0,0	+ 0,2	+ 8,6	+ 1,0	+ 56,8	- 0,1	+ 29,0	+ 4,2	+ 4,8	+ 94,7	- 2,5	+ 101,8
5. Sociale verzekering	+ 46,0	+ 0,2	+ 0,4	0,0	- 0,2	+ 46,4	+ 1,1	- 1,7	0,0	- 0,1	+ 2,5	+ 2,4	+ 3,1	+ 4,6	+ 55,2
6. Niet-financiële nationale sectoren samen	+ 83,0	- 7,7	+ 2,5	+ 5,4	+ 44,0	+ 127,2	+ 156,6	+ 153,5	+ 30,1	+ 130,2	+ 145,3	+ 32,7	+ 491,8	+ 24,4	+ 800,0
7. Buitenland	+ 169,3	+ 2,5	+ 16,5	- 0,5	+ 0,5	+ 188,3	+ 0,2	+ 825,8	0,0	+ 21,8	+ 3,6	+ 0,2	+ 851,4	+ 56,5	+ 1.096,4
8. Overwegend geldscheppende instellingen	+ 82,0	+ 1,1	- 0,6	+ 12,6	+ 5,8	+ 100,9	+ 907,7	- 15,5	0,0	+ 1,1	+ 4,8	+ 1,1	- 8,5	+ 120,2	+ 1.120,3
9. Rentenfonds	—	—	0,0	0,0	—	0,0	+ 5,7	+ 17,1	—	+ 8,0	- 0,5	—	+ 24,6	+ 0,1	+ 30,4
10. Spaarkassen, hypotheek- en kapitalisatiemaatschappijen	+ 124,8	- 0,8	+ 0,1	- 0,5	+ 4,2	+ 127,8	+ 23,4	+ 11,4	0,0	- 1,1	- 2,6	+ 8,7	+ 16,4	+ 8,4	+ 176,0
11. Kredietinstellingen van de overheids-sector	+ 90,7	+ 3,6	+ 12,2	+ 13,0	+ 1,4	+ 120,9	+ 16,9	- 0,6	+ 0,1	+ 1,9	+ 30,8	+ 2,6	+ 34,8	+ 17,5	+ 190,1
12. Overige instellingen ¹	+ 44,1	0,0	- 0,1	0,0	+ 0,0	+ 44,0	0,0	0,0	0,0	+ 0,2	0,0	0,0	+ 0,2	+ 1,2	+ 45,4
13. Financiële instellingen samen	+ 341,6	+ 3,9	+ 11,6	+ 25,1	+ 11,4	+ 393,6	+ 953,7	+ 12,4	+ 0,1	+ 10,1	+ 32,5	+ 12,4	+ 67,5	+ 147,4	+ 1.562,2
14. Niet bepaalde sectoren en aanpassingen	- 3,1	0,0	0,0	+ 1,4	- 1,7	+ 6,3	+ 134,6	+ 0,3	+ 15,5	+ 11,8	+ 2,5	+ 164,7	—	+ 169,3
15. Totaal van de vorderingen	+ 593,9	- 4,4	+ 30,6	+ 30,0	+ 57,3	+ 707,4	+ 1.116,8	+ 1.126,3	+ 30,5	+ 177,6	+ 193,2	+ 47,8	+ 1.575,4	+ 228,3	+ 3.627,9
Saldo van de vorderingen en de schulden	+ 489,2	- 19,7	- 492,4	- 71,8	+ 2,1	- 92,6	+ 20,4	+ 6,0	+ 0,1	+ 1,6	+ 3,1	+ 2,4	+ 13,2	+ 59,0	—

¹ Instellingen voor verzekering op het leven en tegen arbeidsongevallen, pensioenfondsen.

XIII. — OVERWEGEND GELDSCHEPPENDE INSTELLINGEN

1. — GEZAMENLIJKE BALANSEN VAN DE OVERWEGEND GELDSCHEPPENDE INSTELLINGEN

(Miljarden franken)

Einde periode	Geldhoeveelheid ¹	Andere verbintenissen tegenover de bedrijven en particulieren ²			Totaal	Netto buitenlands actief	Vorderingen op de overheid		Vorderingen op de bedrijven ⁵ en particulieren			Vorderingen op financiële instellingen andere dan overwegend geldscheppe ⁸			Diversen ¹¹
		In Belgische franken		In buitenlandse valuta's (deposito's voor ten hoogste een jaar)			Staat ³	Andere overheden ⁴	Discontokredieten, voorschotten en acceptkredieten		Obligaties ⁷	Rentenfonds		Andere financiële instellingen ¹⁰	
		Voor ten hoogste een jaar (deposito's)	Voor meer dan een jaar (deposito's, kasbons en obligaties)						Gefinancierd door de overwegend geldscheppe ⁶	Pro memorie : bij hun oorsprong verleend door de overwegend geldscheppe ⁶		Voorschotten van de N.B.B. voor de financiering van schatkistcertificaten	Overige ⁹		
1977	741,5	529,4	135,3	35,8	1.442,0	122,8	482,9	99,7	654,0	670,3	57,3	2,8	7,8	94,0	- 79,3
1978	784,9	594,3	154,6	29,8	1.563,6	75,8	532,8	111,6	736,2	742,1	61,6	16,0	14,8	94,1	- 79,3
1979	804,7	657,1	180,3	37,7	1.679,8	- 33,5	595,6	139,3	877,8	884,7	58,2	52,5	24,6	92,8	- 127,5
1980	806,7	691,2	226,3	54,1	1.778,3	- 51,9	721,3	141,4	948,3	959,1	62,9	77,1	12,3	93,5	- 226,6
1981	824,9	725,3	268,1	103,8	1.922,1	- 231,0	843,9	138,8	1.023,3	1.031,3	56,1	149,5	7,7	158,5	- 224,7
1982	856,7	789,0	325,7	125,8	2.097,2	- 354,2	1.027,5	146,4	1.052,4	1.055,5	51,8	181,1	10,0	177,9	- 195,7
1983	931,0	855,1	388,4	128,7	2.303,2	- 507,7	1.302,8	149,9	1.098,0	1.102,2	58,3	188,4	16,2	197,5	- 200,2
1984 Juni	963,0	888,7	405,0	145,7	2.402,4	- 559,6	1.446,5	164,8	1.089,3	1.094,1	55,0	185,9	21,4	203,9	- 204,8
September	911,5	929,0	412,6	147,3	2.400,4	- 580,3	1.461,4	178,0	1.085,4	1.090,9	53,9	191,5	23,2	204,8	- 217,5
December	934,2	929,9	425,9	137,8	2.427,8	- 612,3	1.401,3	203,7	1.124,5	1.132,9	57,6	200,6	21,1	204,4	- 173,1
1985 Maart	915,7	981,3	441,4	143,9	2.482,3	- 608,1	1.555,4	159,9	1.108,9	1.116,6	56,5	165,1	4,2	222,3	- 181,9
Juni	1.009,5	951,0	463,4	133,1	2.557,0	- 671,0	1.615,6	190,9	1.146,7	1.154,5	52,7	169,8	12,5	224,5	- 184,7
September	939,6	972,5	467,7	129,2	2.509,0	- 656,9	1.620,9	177,2	1.112,3	1.122,6	49,8	188,0	13,9	241,4	- 237,6
December	964,7	1.016,8	481,6	123,6	2.586,7	- 723,1	1.620,5	182,6	1.185,9	1.195,1	49,3	182,2	17,2	242,9	- 170,8
1986 Maart	976,1	1.056,1	495,3	138,9	2.666,4	- 727,2	* 1.713,1	* 193,2	1.200,0	1.210,0	* 49,8	168,5	11,2	* 233,0	* - 175,2
Juni	1.057,0	1.043,9	493,6	120,1	2.714,6	- 806,1	* 1.771,7	* 189,4	1.240,3	1.249,3	* 48,9	175,6	20,3	* 280,2	* - 205,7
September	1.001,8	1.095,0	* 489,1	128,4	* 2.714,3	- 843,7	* 1.774,2	* 192,9	1.226,4	1.233,7	* 50,1	191,4	15,9	* 279,3	* - 172,2

¹ Zie tabel XIII-4a, kolom (10).

² Inclusief de « andere verbintenissen » in de vorm van deposito's, kasbons en obligaties en de « achtergestelde passiva » in de vorm van obligaties en leningen tegenover de financiële instellingen andere dan overwegend geldscheppe⁸.

³ Inclusief de indirecte staatsschuld.

⁴ Inclusief de instellingen van de sociale verzekering en na aftrek van de niet-monetaire verbintenissen tegenover de andere overheden.

⁵ Privé-bedrijven die geen financiële instellingen zijn, overheidsbedrijven, instellingen voor verzekering op het leven en tegen arbeidsongevallen, en pensioenfondsen.

⁶ Zie tabel XIII-9, kolom (4).

⁷ Inclusief de certificaten voor ten hoogste een jaar van de overheidsbedrijven.

⁸ Na aftrek van de verbintenissen tegenover financiële instellingen die geen overwegend geldscheppe⁸ instellingen zijn, in een andere vorm dan deposito's of kasbons en obligaties en de « achtergestelde passiva » in de vorm van obligaties en leningen.

⁹ Na aftrek van het creditsaldo van het Rentenfonds bij de N.B.B.

¹⁰ Spaarkassen, hypotheek- en kapitalisatiemaatschappijen en kredietinstellingen van de overheidssector.

¹¹ Voornamelijk het saldo van de niet elders ingedeelde activa en passiva van het Muntfonds, het saldo van de niet elders ingedeelde vorderingen en verbintenissen op en tegenover ingezetenen, de salderingsrekeningen, de verschillen tussen de vastleggingen en participaties eensdeels en de eigen middelen anderdeels, en de tegenpost van de netto cumulatieve toekenning aan België van bijzondere trekkingsrechten op het I.M.F.

N.B. — Voor de wijze van opstelling : zie *Tijdschrift voor Documentatie en Voorlichting*, XXIV^e jaargang, deel II, n^o 6, december 1949 ; XXX^e jaargang, deel II, n^o 5, november 1955 ; XXXIII^e jaargang, deel II, n^o 5, november 1958 ; XLII^e jaargang, deel I, n^o 1, januari 1967, deel II, n^o 3, september 1967 en *Tijdschrift van de Nationale Bank van België*, LI^e jaargang, deel I, n^o 1, januari 1976 ; LII^e jaargang, deel I, n^o 1, januari 1977.

— Voor de indeling van de « Geldhoeveelheid » zie tabellen XIII-4a. en XIII-4b.

— Voor de indeling van het « Netto buitenlands actief » zie tabellen XIII-5a en XIII-5b.

XIII - 2. — DE BALANSEN VAN DE NATIONALE BANK VAN BELGIË,
DE GELDSCHEPPENDE OVERHEIDSINSTELLINGEN EN DE DEPOSITOBANKEN

a) Nationale Bank van België — Activa — Jaarlijkse en driemaandelijke cijfers

(Miljarden franken)

	31-12-79	31-12-80	31-12-81	31-12-82	31-12-83	30-9-84	31-12-84	31-3-85	30-6-85	30-9-85	31-12-85	31-3-86	30-6-86	30-9-86	31-12-86	
A. Vorderingen op het buitenland :																
1. Goud	58,3	58,2	58,2	58,2	58,2	58,2	58,2	58,2	58,2	58,2	58,2	58,2	58,2	58,2	58,2	
2. I.M.F. : — Deelneming	18,1	18,1	15,3	14,6	23,7	23,9	25,0	23,9	23,9	23,0	22,8	22,5	22,3	22,1	22,4	
— Leningen	0,0	0,0	0,0	0,0	0,0	0,0	0,0	0,0	0,0	0,0	0,0	0,0	0,0	0,0	0,0	
— Bijzondere trekkingsrechten	23,2	24,2	30,6	32,7	19,4	19,3	22,1	22,3	18,8	17,7	16,0	14,8	14,7	10,7	13,6	
— Andere	7,4	5,7	4,5	2,3	2,4	2,3	0,8	1,8	1,7	2,6	2,5	6,0	6,0	6,0	5,9	
3. Ecu's	61,1	110,7	33,6	73,0	139,2	131,8	165,4	184,1	182,4	175,7	157,9	145,4	143,4	134,8	138,9	
4. Internationale akkoorden	0,0	0,8	1,0	1,1	1,3	1,7	1,6	1,7	1,2	1,7	1,4	2,6	2,5	2,7	2,4	
5. E.F.M.S.	0,0	0,0	0,0	0,0	0,0	0,0	0,0	0,0	0,0	0,0	0,0	0,0	0,0	0,0	0,0	
6. E.E.G. : Financiële bijstand op middellange termijn	—	—	—	—	—	—	—	—	—	—	—	—	—	—	—	
7. Obligaties	0,0	0,0	0,0	0,0	0,0	0,0	0,0	0,0	0,0	0,0	0,0	0,0	0,0	0,0	0,0	
8. Uitvoeraccepten in Belgische franken	22,1	6,9	31,1	31,6	29,6	11,6	10,7	11,2	15,1	9,3	15,5	8,2	8,5	2,6	2,0	
9. Andere : a) in buitenlandse valuta's	75,5	114,8	112,0	49,4	47,5	60,2	40,0	30,5	45,9	24,0	29,4	30,1	58,9	35,7	34,7	
b) in Belgische franken	0,0	0,0	0,0	0,0	0,0	0,0	0,0	0,0	0,0	0,0	0,0	0,0	0,0	0,0	0,0	
Totaal van de vorderingen op het buitenland	265,7	339,4	286,3	262,9	321,3	309,0	323,8	333,7	347,2	312,2	303,7	287,8	314,5	272,8	278,1	
B. Vorderingen op de nationale overwegend geldschepende instellingen :																
1. Munten en biljetten	0,4	0,6	0,7	0,9	0,9	0,8	0,7	0,8	0,8	1,5	1,0	1,1	1,0	1,2	1,0	
2. Andere : a) op de N.B.B. :	—	—	—	—	—	—	—	—	—	—	—	—	—	—	—	
— monetaire reserve	—	—	—	—	—	—	—	—	—	—	—	—	—	—	—	
— andere	—	—	—	—	—	—	—	—	—	—	—	—	—	—	—	
b) op de overheidsinstellingen	3,4	4,3	4,4	4,4	4,6	4,4	4,4	3,4	3,8	4,1	4,4	4,1	3,5	3,7	4,4	
c) op de depositobanken	0,2	0,0	0,5	0,0	0,0	0,0	2,2	0,1	0,9	0,0	0,7	1,8	0,0	0,0	0,0	
C. Vorderingen op de andere nationale sectoren :																
1. Op de Staat ¹ :	—	—	—	—	—	—	—	—	—	—	—	—	—	—	—	
a) voor ten hoogste een jaar	37,0	37,0	37,0	37,0	37,0	37,0	37,0	37,0	37,0	37,0	37,0	37,0	37,0	37,0	37,0	
b) voor meer dan een jaar :	—	—	—	—	—	—	—	—	—	—	—	—	—	—	—	
— obligaties verkrijgbaar door elke belegger	4,9	5,5	6,3	8,0	9,7	10,8	10,8	12,3	12,4	12,4	12,4	14,3	14,3	14,3	14,3	
— andere	37,5	37,5	37,5	37,5	37,5	37,5	37,5	37,5	37,5	37,5	37,5	37,5	37,5	37,5	37,5	
2. Op de andere overheden ² :	—	—	—	—	—	—	—	—	—	—	—	—	—	—	—	
a) voor ten hoogste een jaar	—	—	—	—	—	—	—	—	—	—	—	—	—	—	—	
b) voor meer dan een jaar :	—	—	—	—	—	—	—	—	—	—	—	—	—	—	—	
— obligaties verkrijgbaar door elke belegger	1,1	1,2	1,3	0,9	0,6	0,7	0,7	0,7	0,7	0,7	0,7	0,8	0,8	0,8	0,8	
— andere	—	—	—	—	—	—	—	—	—	—	—	—	—	—	—	
3. Op de bedrijven ³ en particulieren :	—	—	—	—	—	—	—	—	—	—	—	—	—	—	—	
a) bankaccepten	12,0	5,7	13,2	10,5	7,3	0,8	0,0	0,0	0,0	0,0	1,7	0,0	0,0	0,0	0,0	
b) handelspapier	46,4	34,4	41,2	42,3	46,2	6,8	0,0	0,0	0,0	0,0	7,8	0,2	0,0	0,0	0,0	
c) voorschotten	0,3	0,5	0,1	0,4	0,4	0,0	0,1	0,1	0,0	0,0	0,0	0,0	0,0	0,0	0,0	
d) andere vorderingen voor ten hoogste een jaar	—	—	—	—	—	—	—	—	—	—	—	—	—	—	—	
e) andere vorderingen voor meer dan een jaar :	—	—	—	—	—	—	—	—	—	—	—	—	—	—	—	
— obligaties verkrijgbaar door elke belegger	0,4	0,4	0,4	0,2	0,2	0,2	0,2	0,2	0,1	0,0	0,0	0,0	0,0	0,0	0,0	
— andere	—	—	—	—	—	—	—	—	—	—	—	—	—	—	—	
4. Op het Rentenfonds : voor ten hoogste een jaar :	—	—	—	—	—	—	—	—	—	—	—	—	—	—	—	
a) voorschotten van de N.B.B. voor de financiering van schatkistcertificaten	52,5	77,1	149,5	181,1	188,4	191,5	200,6	165,1	169,8	188,0	182,2	168,5	175,6	191,4	209,4	
b) overige	23,2	9,9	0,0	0,0	13,6	0,0	0,0	0,0	0,0	0,0	0,0	0,0	5,9	1,3	0,0	
5. Op de andere financiële instellingen ⁴ :	—	—	—	—	—	—	—	—	—	—	—	—	—	—	—	
a) voor ten hoogste een jaar :	—	—	—	—	—	—	—	—	—	—	—	—	—	—	—	
— kasbons verkrijgbaar door elke belegger	—	—	—	—	—	—	—	—	—	—	—	—	—	—	—	
— andere	0,0	0,0	0,0	0,1	0,1	0,0	0,0	0,0	0,1	0,0	0,0	2,8	0,0	0,0	0,0	
b) voor meer dan een jaar :	—	—	—	—	—	—	—	—	—	—	—	—	—	—	—	
— kasbons en oblig. verkrijgbaar door elke belegger	0,2	0,2	0,2	0,3	0,3	0,3	0,3	0,3	0,3	0,3	0,3	0,3	0,3	0,3	0,3	
— andere	—	—	—	—	—	—	—	—	—	—	—	—	—	—	—	
D. Andere	93,1	83,5	63,1	76,5	63,0	86,2	80,1	68,3	69,5	78,4	64,5	85,9	71,0	54,1	41,7	
TOTAAL DER ACTIVA ...	578,3	637,2	641,7	663,0	731,1	686,0	698,4	659,5	680,1	672,1	653,9	642,1	661,4	614,4	624,5	

¹ Inclusief de indirecte Staatsschuld.

² Inclusief de instellingen van de sociale verzekering.

³ Privé-bedrijven die geen financiële instellingen zijn, overheidsbedrijven, instellingen voor verzekering op het leven en tegen arbeidsongevallen, en pensioenfondsen.

⁴ Spaarkassen, hypotheek- en kapitalisatiemaatschappijen, kredietinstellingen van de overheidssector.

a) Nationale Bank van België — Passiva — Jaarlijkse en driemaandelijke cijfers

(Miljarden franken)

	31-12-79	31-12-80	31-12-81	31-12-82	31-12-83	30-9-84	31-12-84	31-3-85	30-6-85	30-9-85	31-12-85	31-3-86	30-6-86	30-9-86	31-12-86
A. Verbintenissen tegenover het buitenland :															
1. Tegenover het I.M.F.	0,1	0,1	0,1	0,2	0,3	0,4	0,3	0,3	0,3	0,3	0,3	0,3	0,3	0,3	0,3
2. Tegenover het E.F.M.S.	27,4	0,0	2,8	18,1	48,2	—	—	—	—	—	—	—	—	—	—
3. Andere :															
a) in buitenlandse valuta's	0,0	0,0	0,0	0,0	0,0	0,0	0,0	0,0	0,0	0,0	0,0	0,0	0,0	0,0	0,0
b) in Belgische franken ¹	6,0	7,0	9,3	6,5	6,6	6,7	6,2	5,2	5,3	5,9	6,7	5,4	4,8	4,9	5,8
c) monetaire reserve : Groothertogdom Luxemburg .	—	—	—	—	—	—	—	—	—	—	—	—	—	—	—
Totaal der verbintenissen tegenover het buitenland .	33,5	7,1	12,2	24,8	55,1	7,1	6,5	5,5	5,6	6,2	7,0	5,7	5,1	5,2	6,1
B. Verbintenissen tegenover de nationale overwegend geldscheppende instellingen :															
1. Munten en biljetten ²	12,8	11,9	12,1	12,7	12,6	11,8	16,3	12,1	13,5	14,0	14,8	12,8	15,1	12,8	14,6
2. Andere :															
a) tegenover de N.B.B.	—	—	—	—	—	—	—	—	—	—	—	—	—	—	—
b) tegenover de overheidsinstellingen	0,0	0,0	0,0	0,0	0,0	0,0	0,0	0,0	0,0	0,0	0,0	0,0	0,0	0,0	* 0,0
c) tegenover de depositobanken :															
— monetaire reserve	—	—	—	—	—	—	—	—	—	—	—	—	—	—	—
— kasbons en obligaties	—	—	—	—	—	—	—	—	—	—	—	—	—	—	—
— andere	0,3	0,4	0,4	0,4	0,3	0,0	0,5	0,1	0,0	0,0	0,4	0,1	0,1	0,0	* 0,2
C. Verbintenissen tegenover de andere nationale sectoren :															
1. Geldhoeveelheid :															
a) monetaire kasmiddelen in het bezit van de bedrijven ³ en particulieren :															
— chartaal geld ⁴	359,0	364,2	370,1	369,5	383,3	379,4	381,9	373,0	395,7	375,8	379,9	375,1	402,1	387,8	400,5
— giraal geld ⁵	0,7	0,4	0,9	0,4	0,2	0,2	0,4	0,2	0,3	0,2	0,2	0,3	0,3	0,2	0,2
b) giraal geld in het bezit van de overheid	0,0	0,0	0,0	0,6	0,8	0,8	0,7	0,8	0,8	0,7	0,8	0,0	0,2	0,2	0,1
2. Andere verbintenissen tegenover de bedrijven en particulieren :															
a) in Belgische franken :															
— voor ten hoogste een jaar :															
— deposito's op gewone boekjes	—	—	—	—	—	—	—	—	—	—	—	—	—	—	—
— andere deposito's	—	—	—	—	—	—	—	—	—	—	—	—	—	—	—
— voor meer dan een jaar :															
— deposito's	—	—	—	—	—	—	—	—	—	—	—	—	—	—	—
— kasbons en obligaties	—	—	—	—	—	—	—	—	—	—	—	—	—	—	—
b) in buitenlandse valuta's : deposito's voor ten hoogste een jaar	—	—	—	—	—	—	—	—	—	—	—	—	—	—	—
3. Andere verbintenissen :															
a) tegenover de Schatkist	0,0	0,0	0,0	0,0	0,0	0,0	0,0	0,0	0,0	0,0	0,0	0,0	0,0	0,0	0,0
b) tegenover de andere overheden : voor ten hoogste een jaar (termijndeposito's)	—	—	—	—	—	—	—	—	—	—	—	—	—	—	—
c) tegenover de financiële instellingen :															
— het Rentenfonds	0,0	0,0	0,0	0,0	0,0	0,0	0,0	0,0	0,0	0,0	0,0	0,0	0,0	0,0	0,0
— instel. voor verzekering op het leven en tegen arbeidsongev., pensioenfonds : mon. reserve	—	—	—	—	—	—	—	—	—	—	—	—	—	—	—
— de andere financiële instellingen :															
— monetaire reserve	—	—	—	—	—	—	—	—	—	—	—	—	—	—	—
— andere	—	—	—	—	—	—	—	—	—	—	—	—	—	—	—
D. Andere	172,0	253,2	246,0	254,6	278,8	286,7	292,1	267,8	264,2	275,2	250,8	248,1	238,5	208,2	202,8
TOTAAL DER PASSIVA ...	578,3	637,2	641,7	663,0	731,1	686,0	698,4	659,5	680,1	672,1	653,9	642,1	661,4	614,4	624,5

¹ Inclusief de verbintenissen in Belgische franken tegenover de internationale instellingen andere dan het I.M.F.² Inclusief de munten en biljetten van de Schatkist in het bezit van de overwegend geldscheppende instellingen andere dan de N.B.B.³ Privé-bedrijven andere dan overwegend geldscheppende, financiële instellingen van de overheidssector die geen overwegend geldscheppende instellingen zijn, en overheidsbedrijven.⁴ De cijfers van deze rubriek zijn onderschat voor een bedrag gelijk aan de munten en biljetten van de Schatkist, die in het bezit zijn van de overwegend geldscheppende instellingen andere dan de N.B.B.⁵ Exclusief het creditsaldo van het Rentenfonds bij de N.B.B., welke opgenomen is in C. 3. c).

a) Nationale Bank van België — Activa — Maandelijks cijfers

(Miljarden franken)

	28-2-86	31-3-86	30-4-86	31-5-86	30-6-86	31-7-86	31-8-86	30-9-86	31-10-86	30-11-86	31-12-86	31-1-87	28-2-87
A. Vorderingen op het buitenland :													
1. Goud	58,2	58,2	58,2	58,2	58,2	58,2	58,2	58,2	58,2	58,2	58,2	58,2	58,2
2. I.M.F. : — Deelneming	22,3	22,5	22,5	22,5	22,3	22,2	22,2	22,1	22,1	22,2	22,4	22,4	21,1
— Leningen	0,0	0,0	0,0	0,0	0,0	0,0	0,0	0,0	0,0	0,0	0,0	0,0	0,0
— Bijzondere trekkingsrechten	14,6	14,8	14,5	14,7	14,7	10,0	10,1	10,7	12,2	13,6	13,6	12,6	12,6
— Andere	6,0	6,0	6,0	6,0	6,0	6,0	6,0	6,0	5,9	5,9	5,9	5,9	5,9
3. Ecu's	146,2	145,4	143,4	143,4	143,4	136,5	134,8	134,8	138,9	138,9	138,9	136,5	136,5
4. Internationale akkoorden	1,8	2,6	2,7	2,5	2,5	2,6	2,6	2,7	2,7	2,7	2,4	2,4	2,7
5. E.F.M.S.	0,0	0,0	0,0	0,0	0,0	0,0	0,0	0,0	0,0	0,0	0,0	0,0	0,0
6. E.E.G. : Financiële bijstand op middellange termijn	—	—	—	—	—	—	—	—	—	—	—	—	—
7. Obligaties	0,0	0,0	0,0	0,0	0,0	0,0	0,0	0,0	0,0	0,0	0,0	0,0	0,0
8. Uitvoeraccepten in Belgische franken	11,3	8,2	10,7	4,6	8,5	3,4	3,1	2,6	4,2	2,2	2,0	2,8	3,1
9. Andere : a) in buitenlandse valuta's	29,0	30,1	30,9	87,3	58,9	57,2	40,3	35,7	35,3	34,0	34,7	37,7	38,4
b) in Belgische franken	0,0	0,0	0,0	0,0	0,0	0,0	0,0	0,0	0,0	0,0	0,0	0,0	0,0
Totaal van de vorderingen op het buitenland	289,4	287,8	288,9	339,2	314,5	296,1	277,3	272,8	279,5	277,7	278,1	278,5	278,5
B. Vorderingen op de nationale overwegend geldscheppende instellingen :													
1. Munten en biljetten	1,2	1,1	1,0	1,0	1,0	1,1	1,1	1,2	1,2	1,2	1,0	1,3	1,4
2. Andere : a) op de N.B.B. :	—	—	—	—	—	—	—	—	—	—	—	—	—
— monetaire reserve	—	—	—	—	—	—	—	—	—	—	—	—	—
— andere	4,3	4,1	3,8	3,7	3,5	3,5	3,2	3,7	3,6	3,6	4,4	4,7	4,6
b) op de overheidsinstellingen	0,0	1,8	0,0	0,0	0,0	0,0	0,0	0,0	0,0	0,0	0,0	0,0	0,0
c) op de depositobanken	—	—	—	—	—	—	—	—	—	—	—	—	—
C. Vorderingen op de andere nationale sectoren :													
1. Op de Staat ¹ :													
a) voor ten hoogste een jaar	37,0	37,0	37,0	37,0	37,0	37,0	37,0	37,0	37,0	37,0	37,0	37,0	37,0
b) voor meer dan een jaar :	—	—	—	—	—	—	—	—	—	—	—	—	—
— obligaties verkrijgbaar door elke belegger	14,3	14,3	14,3	14,3	14,3	14,3	14,3	14,3	14,3	14,3	14,3	16,8	17,3
— andere	37,5	37,5	37,5	37,5	37,5	37,5	37,5	37,5	37,5	37,5	37,5	37,5	37,5
2. Op de andere overheden ² :													
a) voor ten hoogste een jaar	—	—	—	—	—	—	—	—	—	—	—	—	—
b) voor meer dan een jaar :	—	—	—	—	—	—	—	—	—	—	—	—	—
— obligaties verkrijgbaar door elke belegger	0,7	0,8	0,8	0,8	0,8	0,8	0,8	0,8	0,8	0,8	0,8	0,8	0,8
— andere	—	—	—	—	—	—	—	—	—	—	—	—	—
3. Op de bedrijven ³ en particulieren :													
a) bankaccepten	0,0	0,0	0,4	0,0	0,0	0,0	0,0	0,0	0,0	0,0	0,0	0,0	0,3
b) handelspapier	0,4	0,2	4,1	0,0	0,0	0,0	0,0	0,0	0,0	0,0	0,0	0,0	2,3
c) voorschotten	0,1	0,0	0,1	0,0	0,0	0,0	0,0	0,0	0,0	0,0	0,0	0,0	0,0
d) andere vorderingen voor ten hoogste een jaar	—	—	—	—	—	—	—	—	—	—	—	—	—
e) andere vorderingen voor meer dan een jaar :	—	—	—	—	—	—	—	—	—	—	—	—	—
— obligaties verkrijgbaar door elke belegger	0,0	0,0	0,0	0,0	0,0	0,0	0,0	0,0	0,0	0,0	0,0	0,5	0,0
— andere	—	—	—	—	—	—	—	—	—	—	—	—	—
4. Op het Rentenfonds : voor ten hoogste een jaar :													
a) voorschotten van de N.B.B. voor de financiering van schatkistcertificaten	168,8	168,5	166,1	138,2	175,6	174,9	191,0	191,4	191,7	194,1	209,4	186,1	185,2
b) overige	0,0	0,0	0,0	0,0	5,9	1,0	0,0	1,3	0,1	0,0	0,0	0,0	0,0
5. Op de andere financiële instellingen ⁴ :													
a) voor ten hoogste een jaar :	—	—	—	—	—	—	—	—	—	—	—	—	—
— kasbons verkrijgbaar door elke belegger	—	—	—	—	—	—	—	—	—	—	—	—	—
— andere	0,0	2,8	0,0	0,5	0,0	0,0	0,0	0,0	0,0	0,0	0,0	0,0	0,0
b) voor meer dan een jaar :	—	—	—	—	—	—	—	—	—	—	—	—	—
— kasbons en oblig. verkrijgbaar door elke belegger	0,3	0,3	0,3	0,3	0,3	0,3	0,3	0,3	0,3	0,3	0,3	0,3	0,3
— andere	—	—	—	—	—	—	—	—	—	—	—	—	—
D. Andere	78,2	85,9	72,4	116,4	71,0	69,6	49,4	54,1	47,9	46,4	41,7	41,9	40,6
TOTAAL DER ACTIVA ...	632,2	642,1	626,7	688,9	661,4	636,1	611,9	614,4	613,9	612,9	624,5	605,4	605,8

¹ Inclusief de indirecte Staatsschuld.² Inclusief de instellingen van de sociale verzekering.³ Privé-bedrijven die geen financiële instellingen zijn, overheidsbedrijven, instellingen voor verzekering op het leven en tegen arbeidsongevallen, en pensioenfonds.⁴ Spaarkassen, hypotheek- en kapitalisatiemaatschappijen, kredietinstellingen van de overheidssector.

a) Nationale Bank van België — Passiva — Maandelijkse cijfers

(Miljarden franken)

	28-2-86	31-3-86	30-4-86	31-5-86	30-6-86	31-7-86	31-8-86	30-9-86	31-10-86	30-11-86	31-12-86	31-1-87	28-2-87
A. Verbintenissen tegenover het buitenland :													
1. Tegenover het I.M.F.	0,3	0,3	0,3	0,3	0,3	0,3	0,3	0,3	0,3	0,3	0,3	0,3	0,3
2. Tegenover het E.F.M.S.	—	—	—	—	—	—	—	—	—	—	—	—	—
3. Andere :													
a) in buitenlandse valuta's	0,0	0,0	0,0	0,0	0,0	0,0	0,0	0,0	0,0	0,0	0,0	0,0	0,0
b) in Belgische franken ¹	5,4	5,4	4,9	5,1	4,8	4,9	4,4	4,9	4,8	4,8	5,8	7,2	5,4
c) monetaire reserve : Groothertogdom Luxemburg	—	—	—	—	—	—	—	—	—	—	—	—	—
Totaal der verbintenissen tegenover het buitenland	5,7	5,7	5,2	5,4	5,1	5,2	4,7	5,2	5,1	5,1	6,1	7,5	5,7
B. Verbintenissen tegenover de nationale overwegend geldscheppende instellingen :													
1. Munten en biljetten ²	11,7	12,8	12,2	12,8	15,1	12,4	11,6	12,8	12,3	12,0	14,6	* 14,5	* 14,5
2. Andere :													
a) tegenover de N.B.B.	—	—	—	—	—	—	—	—	—	—	—	—	—
b) tegenover de overheidsinstellingen	0,0	0,0	0,0	0,0	0,0	0,0	0,0	0,0	0,0	0,0	0,0	* 0,0	* 0,0
c) tegenover de depositobanken :													
— monetaire reserve	—	—	—	—	—	—	—	—	—	—	—	—	—
— kasbons en obligaties	—	—	—	—	—	—	—	—	—	—	—	—	—
— andere	0,0	0,1	0,1	0,1	0,1	0,1	0,4	0,0	0,1	0,1	0,2	* 0,0	* 0,0
C. Verbintenissen tegenover de andere nationale sectoren :													
1. Geldhoeveelheid :													
a) monetaire kasmiddelen in het bezit van de bedrijven ³ en particulieren :													
— chartaal geld ⁴	369,3	375,1	375,3	391,4	402,1	391,0	391,2	387,8	391,1	392,2	400,5	*383,8	*387,6
— giraal geld ⁵	0,3	0,3	0,3	0,4	0,3	0,2	0,3	0,2	0,3	0,2	0,2	0,3	0,5
b) giraal geld in het bezit van de overheid	0,7	0,0	0,0	- 0,1	0,2	0,1	0,1	0,2	0,0	0,0	0,1	0,1	0,1
2. Andere verbintenissen tegenover de bedrijven en particulieren :													
a) in Belgische franken :													
— voor ten hoogste een jaar :													
— deposito's op gewone boekjes	—	—	—	—	—	—	—	—	—	—	—	—	—
— andere deposito's	—	—	—	—	—	—	—	—	—	—	—	—	—
— voor meer dan een jaar :													
— deposito's	—	—	—	—	—	—	—	—	—	—	—	—	—
— kasbons en obligaties	—	—	—	—	—	—	—	—	—	—	—	—	—
b) in buitenlandse valuta's : deposito's voor ten hoogste een jaar	—	—	—	—	—	—	—	—	—	—	—	—	—
3. Andere verbintenissen :													
a) tegenover de Schatkist	0,0	0,0	0,0	0,0	0,0	0,0	0,0	0,0	0,0	0,0	0,0	0,0	0,0
b) tegenover de andere overheden : voor ten hoogste een jaar (termijndeposito's)	—	—	—	—	—	—	—	—	—	—	—	—	—
c) tegenover de financiële instellingen :													
— het Rentenfonds	0,0	0,0	0,0	0,0	0,0	0,0	0,0	0,0	0,0	0,0	0,0	0,0	0,0
— instel. voor verzekering op het leven en tegen arbeidsongev., pensioenfondsen : mon. reserve	—	—	—	—	—	—	—	—	—	—	—	—	—
— de andere financiële instellingen :													
— monetaire reserve	—	—	—	—	—	—	—	—	—	—	—	—	—
— andere	—	—	—	—	—	—	—	—	—	—	—	—	—
D. Andere	244,5	248,1	233,6	278,9	238,5	227,1	203,6	208,2	205,0	203,3	202,8	*199,2	*197,4
TOTAAL DER PASSIVA ...	632,2	642,1	626,7	688,9	661,4	636,1	611,9	614,4	613,9	612,9	624,5	605,4	605,8

¹ Inclusief de verbintenissen in Belgische franken tegenover de internationale instellingen andere dan het I.M.F.² Inclusief de munten en biljetten van de Schatkist in het bezit van de overwegend geldscheppende instellingen andere dan de N.B.B.³ Privé-bedrijven andere dan overwegend geldscheppende, financiële instellingen van de overheidssector die geen overwegend geldscheppende instellingen zijn, en overheidsbedrijven.⁴ De cijfers zijn onderschat voor een bedrag gelijk aan de munten en biljetten van de Schatkist, die in het bezit zijn van de overwegend geldscheppende instellingen andere dan de N.B.B.⁵ Exclusief het creditsaldo van het Rentenfonds bij de N.B.B., welke opgenomen is in C. 3. c).

b) Geldscheppende overheidsinstellingen — Activa¹ — Jaarlijkse en driemaandelijke cijfers

(Miljarden franken)

	31-12-79	31-12-80	31-12-81	31-12-82	31-12-83	30-6-84	30-9-84	31-12-84	31-3-85	30-6-85	30-9-85	31-12-85	31-3-86	30-6-86	30-9-86
A. Vorderingen op het buitenland :															
1. Goud	—	—	—	—	—	—	—	—	—	—	—	—	—	—	—
2. I.M.F. : — Deelneming	—	—	—	—	—	—	—	—	—	—	—	—	—	—	—
— Leningen	—	—	—	—	—	—	—	—	—	—	—	—	—	—	—
— Bijzondere trekkingsrechten	—	—	—	—	—	—	—	—	—	—	—	—	—	—	—
— Andere	—	—	—	—	—	—	—	—	—	—	—	—	—	—	—
3. Ecu's	—	—	—	—	—	—	—	—	—	—	—	—	—	—	—
4. Internationale akkoorden	—	—	—	—	—	—	—	—	—	—	—	—	—	—	—
5. E.F.M.S.	—	—	—	—	—	—	—	—	—	—	—	—	—	—	—
6. E.E.G. : Financiële bijstand op middellange termijn	—	—	—	—	—	—	—	—	—	—	—	—	—	—	—
7. Obligaties	—	—	—	—	—	—	—	—	—	—	—	—	—	—	—
8. Uitvoeraccepten in Belgische franken	0,0	2,4	1,0	0,4	4,7	0,0	10,7	2,0	0,0	0,0	1,4	2,1	0,0	0,1	2,4
9. Andere : a) in buitenlandse valuta's	—	—	—	—	—	—	—	—	—	—	—	—	—	—	—
b) in Belgische franken	0,0	0,3	0,0	0,0	0,1	0,0	0,0	0,0	0,0	0,0	0,2	0,1	0,0	0,0	0,7
Totaal van de vorderingen op het buitenland	0,0	2,7	1,0	0,4	4,8	0,0	10,7	2,0	0,0	0,0	1,6	2,2	0,0	0,1	3,1
B. Vorderingen op de nationale overwegend geldscheppende instellingen :															
1. Munten en biljetten	1,4	1,5	1,6	1,8	1,6	1,6	1,5	1,9	1,6	1,7	1,5	2,0	2,1	2,0	1,8
2. Andere : a) op de N.B.B. :	—	—	—	—	—	—	—	—	—	—	—	—	—	—	—
— monetaire reserve	—	—	—	—	—	—	—	—	—	—	—	—	—	—	—
— andere	0,0	0,0	0,0	0,0	0,0	0,0	0,0	0,0	0,0	0,0	0,0	0,0	0,0	0,0	0,0
b) op de overheidsinstellingen	2,5	2,9	4,8	2,2	3,0	1,1	2,8	1,3	2,3	3,1	0,4	1,5	3,2	2,0	1,6
c) op de depositobanken	6,7	1,0	1,8	4,1	0,2	5,0	0,1	3,4	4,3	2,7	4,8	1,1	3,6	6,2	3,7
C. Vorderingen op de andere nationale sectoren :															
1. Op de Staat ² :															
a) voor ten hoogste een jaar	81,1	86,0	89,0	86,8	84,3	92,5	84,5	70,6	91,0	96,2	82,3	83,6	96,8	99,8	87,8
b) voor meer dan een jaar :															
— obligaties verkrijgbaar door elke belegger	11,3	12,5	13,3	14,5	15,0	14,9	14,9	14,9	15,0	15,0	15,0	15,0	* 14,0	* 13,8	* 14,8
— andere	—	—	—	—	—	—	—	—	—	—	—	—	—	—	—
2. Op de andere overheden ³ :															
a) voor ten hoogste een jaar	44,7	44,5	34,7	39,2	42,4	47,6	38,7	62,0	34,4	58,1	42,4	47,1	46,5	45,9	51,3
b) voor meer dan een jaar :															
— obligaties verkrijgbaar door elke belegger	0,1	0,1	0,3	0,1	0,0	0,0	0,0	0,0	0,0	0,0	0,0	0,0	* 0,0	* 0,0	* 0,0
— andere	—	—	—	—	—	—	—	—	—	—	—	—	—	—	—
3. Op de bedrijven ⁴ en particulieren :															
a) bankaccepten	0,0	0,4	0,8	0,1	0,0	0,0	0,1	0,3	0,0	0,0	0,3	0,4	0,0	0,0	0,0
b) handelspapier	0,0	1,0	1,9	0,8	0,6	0,0	1,5	0,3	0,0	0,0	0,8	2,7	0,0	0,1	1,1
c) voorschotten	—	—	—	—	—	—	—	—	—	—	—	—	—	—	—
d) andere vorderingen voor ten hoogste een jaar	—	—	—	—	—	—	—	—	—	—	—	—	—	—	—
e) andere vorderingen voor meer dan een jaar :															
— obligaties verkrijgbaar door elke belegger	0,6	0,6	0,5	0,5	0,3	0,3	0,2	0,2	0,2	0,2	0,2	0,2	* 0,2	* 0,2	* 0,2
— andere	—	—	—	—	—	—	—	—	—	—	—	—	—	—	—
4. Op het Rentenfonds : voor ten hoogste een jaar :															
a) voorschotten van de N.B.B. voor de financiering van schatkistcertificaten	—	—	—	—	—	—	—	—	—	—	—	—	—	—	—
b) overige	0,0	0,1	0,0	0,0	0,0	0,0	0,0	0,0	0,0	0,0	2,3	0,4	1,3	0,0	0,3
5. Op de andere financiële instellingen ⁵ :															
a) voor ten hoogste een jaar :															
— kasbons verkrijgbaar door elke belegger	—	—	—	—	—	—	—	—	—	—	—	—	—	—	—
— andere	0,0	0,0	0,5	0,3	0,0	0,0	0,0	0,7	0,5	0,0	1,0	0,2	0,5	3,9	1,9
b) voor meer dan een jaar :															
— kasbons en oblig. verkrijgbaar door elke belegger	—	—	—	—	—	—	—	—	—	—	—	—	—	—	—
— andere	0,0	0,0	0,0	0,0	0,0	0,0	0,0	0,0	0,0	0,0	0,0	0,0	0,0	0,0	0,0
D. Andere	13,2	10,9	11,5	13,3	13,9	15,0	14,2	11,8	15,9	13,9	14,6	11,3	15,2	14,5	16,1
TOTAAL DER ACTIVA ...	161,6	164,2	161,7	164,1	166,1	178,0	169,2	169,4	165,2	190,9	167,2	167,7	183,4	188,5	183,7

¹ B.P.C., Muntfonds (activa op korte term. en oblig.), Gemeentekrediet van België (activa die de tegenwaarde vormen van de direct opdraagbare passiva), H.W.I. (alleen de activa gefinancierd met middelen opgenomen bij de overwegend geldscheppende instellingen). Wat betreft het Muntfonds is de tegenwaarde van het overschot van de getelde passiva op de getelde activa opgenomen in de rubriek D. « Andere ».

² Inclusief de indirecte Staatsschuld.

³ Inclusief de instellingen van de sociale verzekering.

⁴ Prive-bedrijven die geen financiële instellingen zijn, overheidsbedrijven, instellingen voor verzekering op het leven en tegen arbeidsongevallen, en pensioenfondsen.

⁵ Spaarkassen, hypotheek- en kapitalisatiemaatschappijen, kredietinstellingen van de overheidssector.

b) Geldscheppende overheidsinstellingen — Passiva¹ — Jaarlijkse en driemaandelijkse cijfers

(Miljarden franken)

	31-12-79	31-12-80	31-12-81	31-12-82	31-12-83	30-6-84	30-9-84	31-12-84	31-3-85	30-6-85	30-9-85	31-12-85	31-3-86	30-6-86	30-9-86
A. Verbintenissen tegenover het buitenland :															
1. Tegenover het I.M.F.	—	—	—	—	—	—	—	—	—	—	—	—	—	—	—
2. Tegenover het E.F.M.S.	—	—	—	—	—	—	—	—	—	—	—	—	—	—	—
3. Andere :															
a) in buitenlandse valuta's	—	—	—	—	—	—	—	—	—	—	—	—	—	—	—
b) in Belgische franken	0,0	0,0	0,0	0,3	0,2	0,0	0,0	0,0	0,0	0,0	0,0	0,0	0,0	0,0	0,0
c) monetaire reserve : Groothertogdom Luxemburg .	—	—	—	—	—	—	—	—	—	—	—	—	—	—	—
Totaal der verbintenissen tegenover het buitenland .	0,0	0,0	0,0	0,3	0,2	0,0	0,0	0,0	0,0	0,0	0,0	0,0	0,0	0,0	0,0
B. Verbintenissen tegenover de nationale overwegend geldscheppende instellingen :															
1. Munten en biljetten ²	0,5	0,6	0,7	0,8	0,9	0,9	0,8	0,7	0,8	0,8	1,5	1,0	1,1	1,0	1,2
2. Andere :															
a) tegenover de N.B.B.	3,4	4,3	4,4	4,4	4,6	4,8	4,4	4,3	3,4	3,8	4,1	4,5	4,1	3,5	3,7
b) tegenover de overheidsinstellingen	2,5	2,8	4,8	2,2	3,0	1,1	2,8	1,4	2,3	3,1	2,3	1,5	3,2	2,1	1,6
c) tegenover de depositobanken :															
— monetaire reserve	—	—	—	—	—	—	—	—	—	—	—	—	—	—	—
— kasbons en obligaties	—	—	—	—	—	—	—	—	—	—	—	—	—	—	—
— andere	7,6	8,7	6,2	5,8	5,6	5,2	10,9	6,8	4,7	3,1	11,6	6,7	6,5	10,0	10,2
C. Verbintenissen tegenover de andere nationale sectoren :															
1. Geldhoeveelheid :															
a) monetaire kasmiddelen in het bezit van de bedrijven ³ en particulieren :															
— chartaal geld ⁴	12,7	14,7	15,7	15,4	15,5	15,5	15,5	15,6	15,5	15,1	14,3	14,4	14,3	14,7	14,9
— giraal geld	91,3	91,8	95,2	97,3	96,2	106,1	94,0	86,8	102,5	109,5	95,6	102,2	107,0	120,4	106,2
b) giraal geld in het bezit van de overheid	43,6	41,3	34,7	37,9	40,1	44,4	40,8	53,8	36,0	55,5	37,8	37,4	46,9	36,8	45,9
2. Andere verbintenissen tegenover de bedrijven en particulieren :															
a) in Belgische franken :															
— voor ten hoogste een jaar :															
— deposito's op gewone boekjes	—	—	—	—	—	—	—	—	—	—	—	—	—	—	—
— andere deposito's	—	—	—	—	—	—	—	—	—	—	—	—	—	—	—
— voor meer dan een jaar :															
— deposito's	—	—	—	—	—	—	—	—	—	—	—	—	—	—	—
— kasbons en obligaties	—	—	—	—	—	—	—	—	—	—	—	—	—	—	—
b) in buitenlandse valuta's : deposito's voor ten hoogste een jaar	—	—	—	—	—	—	—	—	—	—	—	—	—	—	—
3. Andere verbintenissen :															
a) tegenover de Schatkist	—	—	—	—	—	—	—	—	—	—	—	—	—	—	—
b) tegenover de andere overheden : voor ten hoogste een jaar (termijndeposito's)	—	—	—	—	—	—	—	—	—	—	—	—	—	—	—
c) tegenover de financiële instellingen :															
— het Rentenfonds	0,0	0,0	0,0	0,0	0,0	0,0	0,0	0,0	0,0	0,0	0,0	0,0	0,0	0,0	0,0
— instel. voor verzekering op het leven en tegen arbeidsongev., pensioenfondsen : mon. reserve	—	—	—	—	—	—	—	—	—	—	—	—	—	—	—
— de andere financiële instellingen :															
— monetaire reserve	—	—	—	—	—	—	—	—	—	—	—	—	—	—	—
— andere	—	—	—	—	—	—	—	—	—	—	—	—	0,3	—	—
D. Andere	0,0	0,0	0,0	0,0	0,0	0,0	0,0	0,0	0,0	0,0	0,0	0,0	0,0	0,0	0,0
TOTAAL DER PASSIVA ...	161,6	164,2	161,7	164,1	166,1	178,0	169,2	169,4	165,2	190,9	167,2	167,7	183,4	188,5	183,7

¹ B.P.C., Muntfonds (munten en biljetten), Gemeentekrediet van België (direct opvraagbare passiva), H.W.I. (alleen de passiva t.o.v. overwegend geldscheppende instellingen).² Alleen de munten en biljetten van de Schatkist in het bezit van de N.B.B.³ Privé-bedrijven andere dan overwegend geldscheppende, financiële instellingen van de overheidssector die geen overwegend geldscheppende instellingen zijn, en overheidsbedrijven.⁴ De cijfers van deze rubriek zijn overschat voor een bedrag gelijk aan de munten en biljetten van de Schatkist, die in het bezit zijn van de overwegend geldscheppende instellingen andere dan de N.B.B.

c) Depositobanken — Activa — Jaarlijkse en driemaandelijke cijfers

(Miljarden franken)

	31-12-79	31-12-80	31-12-81	31-12-82	31-12-83	30-6-84	30-9-84	31-12-84	31-3-85	30-6-85	30-9-85	31-12-85	31-3-86	30-6-86	30-9-86
A. Vorderingen op het buitenland :															
1. Goud	—	—	—	—	—	—	—	—	—	—	—	—	—	—	—
2. I.M.F. : — Deelneming	—	—	—	—	—	—	—	—	—	—	—	—	—	—	—
— Leningen	—	—	—	—	—	—	—	—	—	—	—	—	—	—	—
— Bijzondere trekkingsrechten	—	—	—	—	—	—	—	—	—	—	—	—	—	—	—
— Andere	—	—	—	—	—	—	—	—	—	—	—	—	—	—	—
3. Ecu's	—	—	—	—	—	—	—	—	—	—	—	—	—	—	—
4. Internationale akkoorden	—	—	—	—	—	—	—	—	—	—	—	—	—	—	—
5. E.F.M.S.	—	—	—	—	—	—	—	—	—	—	—	—	—	—	—
6. E.E.G. : Financiële bijstand op middellange termijn	—	—	—	—	—	—	—	—	—	—	—	—	—	—	—
7. Obligaties	40,9	46,2	69,8	75,0	139,3	194,7	212,4	245,1	278,3	320,3	327,4	335,3	378,3	394,8	420,5
8. Uirvoeraccepten in Belgische franken	18,8	17,9	18,9	17,8	16,4	16,0	26,2	30,5	29,2	27,9	23,2	19,2	23,5	21,7	19,8
9. Andere : a) in buitenlandse valuta's	1.236,1	1.748,5	2.485,2	2.852,1	3.360,3	3.597,4	3.906,9	4.049,9	4.392,8	4.524,3	4.381,5	4.090,2	4.158,2	3.840,2	3.896,3
b) in Belgische franken	83,1	100,2	116,1	140,0	167,5	177,1	186,2	191,5	182,2	191,6	204,0	220,2	227,1	231,6	233,9
Totaal van de vorderingen op het buitenland	1.378,9	1.912,8	2.690,0	3.084,9	3.683,5	3.985,2	4.331,7	4.517,0	4.882,5	5.064,1	4.936,1	4.664,9	4.787,1	4.488,3	4.570,5
B. Vorderingen op de nationale overwegend geldschepende instellingen :															
1. Munten en biljetten	11,4	10,4	10,5	10,8	11,0	11,3	10,3	14,4	10,5	11,8	12,5	12,8	10,7	13,1	11,0
2. Andere : a) op de N.B.B. :															
— monetaire reserve	—	—	—	—	—	—	—	—	—	—	—	—	—	—	—
— andere	0,3	0,4	0,4	0,4	0,3	0,2	0,0	0,5	0,1	0,1	0,1	0,4	0,1	0,1	0,0
b) op de overheidsinstellingen	7,6	8,7	6,2	5,8	5,6	5,1	10,9	6,8	4,6	3,1	11,5	6,8	6,5	10,0	10,2
c) op de depositobanken	195,5	239,6	309,5	399,5	469,5	452,6	450,3	437,1	500,4	498,1	529,2	519,8	* 526,5	* 497,6	* 490,6
C. Vorderingen op de andere nationale sectoren :															
1. Op de Staat ¹ :															
a) voor ten hoogste een jaar	62,3	135,9	239,3	337,4	481,1	538,4	561,4	482,2	516,1	547,9	561,7	553,3	634,2	730,5	744,9
b) voor meer dan een jaar :															
— obligaties verkrijgbaar door elke belegger	341,2	355,4	335,6	392,5	482,3	501,0	482,3	499,2	550,2	585,2	609,4	615,1	* 644,8	* 654,7	* 674,5
— andere	20,4	51,5	85,9	113,8	155,9	214,2	233,0	249,1	296,4	284,5	265,6	266,7	* 234,6	* 184,1	* 163,3
2. Op de andere overheden ² :															
a) voor ten hoogste een jaar	18,4	21,1	20,7	24,1	23,3	16,8	23,9	25,6	35,4	33,5	35,5	39,4	* 46,2	* 43,7	* 44,2
b) voor meer dan een jaar :															
— obligaties verkrijgbaar door elke belegger	45,1	44,0	45,8	20,0	9,9	6,2	14,4	14,7	14,1	21,0	19,3	18,6	* 18,3	* 18,3	* 18,2
— andere	30,1	30,7	36,2	62,4	74,0	93,8	100,6	101,0	75,5	77,8	79,6	77,1	* 81,7	* 81,0	* 78,7
3. Op de bedrijven ³ en particulieren :															
a) bankaccepten	14,1	16,2	15,5	16,6	13,5	14,5	18,5	17,8	19,8	19,0	16,0	15,5	15,2	14,7	15,2
b) handelspapier	162,4	172,0	160,6	160,6	167,0	170,1	191,4	201,1	211,4	208,0	190,3	191,2	203,3	209,0	202,9
c) voorschotten	642,5	718,1	790,0	821,1	863,0	859,0	866,3	904,9	877,6	919,7	904,9	966,6	981,2	1.016,5	1.007,2
d) andere vorderingen voor ten hoogste een jaar	0,7	8,9	1,3	2,3	0,0	0,0	0,0	0,0	0,0	0,0	0,0	0,3	0,3	0,0	0,0
e) andere vorderingen voor meer dan een jaar :															
— obligaties verkrijgbaar door elke belegger	16,8	14,4	15,5	17,0	23,3	20,7	20,0	23,2	21,9	21,0	19,5	18,6	* 18,8	* 20,5	* 19,3
— andere	39,7	38,6	38,4	31,7	34,5	33,9	33,5	34,0	34,2	31,4	30,2	30,1	* 30,5	* 28,3	* 30,6
4. Op het Rentenfonds : voor ten hoogste een jaar :															
a) voorschotten van de N.B.B. voor de financiering van schatkistcertificaten	—	—	—	—	—	—	—	—	—	—	—	—	—	—	—
b) overige	1,4	2,4	7,7	10,0	2,6	21,4	23,2	21,1	4,2	12,5	11,6	16,8	9,9	14,4	14,2
5. Op de andere financiële instellingen ⁴ :															
a) voor ten hoogste een jaar :															
— kasbons verkrijgbaar door elke belegger	0,0	0,0	0,0	0,0	0,0	0,0	0,0	0,0	0,0	0,1	0,0	0,0	0,0	0,0	0,0
— andere	9,6	17,8	62,8	73,9	96,4	101,1	95,7	98,6	125,1	124,9	138,2	132,1	* 116,4	* 167,8	* 171,8
b) voor meer dan een jaar :															
— kasbons en oblig. verkrijgbaar door elke belegger	65,5	68,2	70,9	75,4	64,8	61,4	58,6	56,3	53,2	53,0	55,1	65,9	* 67,0	* 60,0	* 59,2
— andere	18,7	20,0	37,5	40,9	51,8	58,9	58,4	60,1	59,4	62,2	61,5	61,6	* 63,9	* 63,5	* 65,6
D. Andere	212,3	218,9	311,2	377,4	438,5	451,3	491,8	544,0	529,5	549,1	533,6	583,4	* 576,8	* 530,6	* 567,2
TOTAAL DER ACTIVA ...	3.294,9	4.106,0	5.291,5	6.078,5	7.151,8	7.617,1	8.076,2	8.308,7	8.822,1	9.128,0	9.021,4	8.857,0	9.074,0	8.846,7	8.959,3

¹ Inclusief de indirecte staatsschuld.² Inclusief de instellingen van de sociale verzekering.³ Privé-bedrijven die geen financiële instellingen zijn, overheidsbedrijven, instellingen voor verzekering op het leven en tegen arbeidsongevallen, en pensioenfondsen.⁴ Spaarkassen, hypotheek- en kapitalisatiemaatschappijen, kredietinstellingen van de overheidssector.

c) Depositobanken — Passiva — Jaarlijkse en driemaandelijke cijfers

(Miljarden franken)

	31-12-79	31-12-80	31-12-81	31-12-82	31-12-83	30-6-84	30-9-84	31-12-84	31-3-85	30-6-85	30-9-85	31-12-85	31-3-86	30-6-86	30-9-86
A. Verbintenissen tegenover het buitenland :															
1. Tegenover het I.M.F.	—	—	—	—	—	—	—	—	—	—	—	—	—	—	—
2. Tegenover het E.F.M.S.	—	—	—	—	—	—	—	—	—	—	—	—	—	—	—
3. Andere :															
a) in buitenlandse valuta's	1.346,7	1.945,9	2.847,4	3.316,8	4.093,4	4.400,7	4.779,0	4.989,5	5.327,1	5.545,3	5.395,2	5.155,9	5.288,6	5.034,2	5.101,8
b) in Belgische franken ¹	297,9	353,8	348,7	360,5	368,7	411,1	445,6	459,1	491,7	531,4	505,3	531,0	507,8	569,7	583,0
c) monetaire reserve : Groothertogdom Luxemburg .	—	—	—	—	—	—	—	—	—	—	—	—	—	—	—
Totaal der verbintenissen tegenover het buitenland .	1.644,6	2.299,7	3.196,1	3.677,3	4.462,1	4.811,8	5.224,6	5.448,6	5.818,8	6.076,7	5.900,5	5.686,9	5.796,4	5.603,9	5.684,8
B. Verbintenissen tegenover de nationale overwegend geldscheppende instellingen :															
1. Munten en biljetten	—	—	—	—	—	—	—	—	—	—	—	—	—	—	—
2. Andere :															
a) tegenover de N.B.B.	0,2	0,0	0,5	0,0	0,0	0,2	0,0	2,2	0,1	0,9	0,0	0,7	1,8	0,0	0,0
b) tegenover de overheidsinstellingen	6,7	1,0	1,8	4,1	0,2	5,0	0,1	3,4	4,3	2,7	2,9	1,1	3,6	6,1	3,7
c) tegenover de depositobanken :															
— monetaire reserve	—	—	—	—	—	—	—	—	—	—	—	—	—	—	—
— kasbons en obligaties	0,3	0,3	0,3	0,4	0,7	0,8	0,8	0,8	0,8	0,9	0,9	0,7	0,7	* 0,7	* 0,7
— andere	195,2	239,3	309,2	399,1	468,8	451,6	449,5	436,3	499,5	497,2	528,3	519,1	* 525,7	* 496,9	* 489,9
C. Verbintenissen tegenover de andere nationale sectoren :															
1. Geldhoeveelheid :															
a) monetaire kasmiddelen in het bezit van de bedrijven ² en particulieren :															
— chartaal geld	—	—	—	—	—	—	—	—	—	—	—	—	—	—	—
— giraal geld	296,8	293,7	306,9	334,6	393,7	399,8	379,7	393,3	386,1	431,1	413,3	427,9	* 431,4	* 481,5	* 444,7
b) giraal geld in het bezit van de overheid	0,5	0,6	1,4	1,1	1,2	1,1	1,1	1,7	1,6	1,5	2,0	1,9	* 1,1	* 1,1	* 1,7
2. Andere verbintenissen tegenover de bedrijven en particulieren ³ :															
a) in Belgische franken :															
— voor ten hoogste een jaar :															
— deposito's op gewone boekjes	361,2	362,9	377,5	384,5	423,7	438,9	443,1	462,7	475,8	489,0	500,9	532,2	541,3	553,5	570,5
— andere deposito's	295,9	328,3	347,8	404,5	431,5	449,8	485,8	467,2	505,5	462,0	471,6	484,6	* 514,9	* 490,4	* 524,5
— voor meer dan een jaar :															
— deposito's	27,4	25,3	23,0	25,4	31,6	31,7	31,8	32,5	33,1	35,2	36,0	37,0	38,0	37,2	38,5
— kasbons en obligaties	153,0	201,0	245,0	300,2	356,8	373,3	380,8	393,5	408,3	428,2	431,7	444,5	457,3	456,4	450,6
b) in buitenlandse valuta's : deposito's voor ten hoogste een jaar	37,7	54,1	103,8	125,8	128,6	145,7	147,3	137,8	143,9	133,1	129,2	123,6	138,9	120,1	128,4
3. Andere verbintenissen :															
a) tegenover de Schatkist	—	—	—	—	—	—	—	—	—	—	—	—	—	—	—
b) tegenover de andere overheden : voor ten hoogste een jaar (termijndeposito's)	0,2	0,2	0,3	0,3	0,3	0,3	0,3	0,3	0,3	0,3	0,3	0,3	* 0,3	* 0,3	* 0,3
c) tegenover de financiële instellingen :															
— het Rentenfonds	0,0	0,0	0,0	0,0	0,0	0,0	0,0	0,0	0,0	0,0	0,0	0,0	0,0	0,0	0,0
— instel. voor verzekering op het leven en tegen arbeidsongev., pensioenfondsen : mon. reserve	—	—	—	—	—	—	—	—	—	—	—	—	—	—	—
— de andere financiële instellingen :															
— monetaire reserve	—	—	—	—	—	—	—	—	—	—	—	—	—	—	—
— andere ⁴	1,1	12,9	13,4	13,0	15,8	17,8	8,2	11,6	16,3	16,2	14,8	17,2	* 17,6	* 15,6	* 20,6
D. Andere	274,1	286,7	364,5	408,2	436,8	489,3	523,1	516,8	527,7	553,0	589,0	579,3	* 605,0	* 583,0	* 600,4
TOTAAL DER PASSIVA ...	3.294,9	4.106,0	5.291,5	6.078,5	7.151,8	7.617,1	8.076,2	8.308,7	8.822,1	9.128,0	9.021,4	8.857,0	9.074,0	8.846,7	8.959,3

¹ Inclusief de verbintenissen in Belgische franken tegenover de internationale instellingen gevestigd in de B.L.E.U.² Privé-bedrijven andere dan overwegend geldscheppende, financiële instellingen van de overheidssector die geen overwegend geldscheppende instellingen zijn, en overheidsbedrijven.³ Inclusief de « andere verbintenissen » — in de vorm van deposito's, kasbons en obligaties — tegenover de financiële instellingen die geen overwegend geldscheppende instellingen zijn, en de « achtergestelde passiva » in de vorm van obligaties en leningen.⁴ Verbintenissen andere dan in de vorm van deposito's, kasbons en obligaties en monetaire reserve (zie voetnoot ³).

d) Totaal der overwegend geldscheppende instellingen — Activa — Jaarlijkse en driemaandelijkse cijfers

(Miljarden franken)

	31-12-79	31-12-80	31-12-81	31-12-82	31-12-83	30-6-84	30-9-84	31-12-84	31-3-85	30-6-85	30-9-85	31-12-85	31-3-86	30-6-86	30-9-86	Kolom van tabel XIII-1
A. Vorderingen op het buitenland :																Gezamenl. balansen van de overwegend geldscheppende instellingen, waarin de rubriek begrepen is.
1. Goud	58,3	58,2	58,2	58,2	58,2	58,2	58,2	58,2	58,2	58,2	58,2	58,2	58,2	58,2	58,2	
2. I.M.F. : — Deelneming	18,1	18,1	15,3	14,6	23,7	24,0	23,9	25,0	23,9	23,9	23,0	22,8	22,5	22,3	22,1	
— Leningen	0,0	0,0	0,0	0,0	0,0	0,0	0,0	0,0	0,0	0,0	0,0	0,0	0,0	0,0	0,0	
— Bijzondere trekkingsrechten	23,2	24,2	30,6	32,7	19,4	18,8	19,3	22,1	22,3	18,8	17,7	16,0	14,8	14,7	10,7	
— Andere	7,4	5,7	4,5	2,3	2,4	2,3	2,3	0,8	1,8	1,7	2,6	2,5	6,0	6,0	6,0	
3. Ecu's	61,1	110,7	33,6	73,0	139,2	65,1	131,8	165,4	184,1	182,4	175,7	157,9	145,4	143,4	134,8	
4. Internationale akkoorden	0,0	0,8	1,0	1,1	1,3	1,2	1,7	1,6	1,7	1,2	1,7	1,4	2,6	2,5	2,7	
5. E.F.M.S.	0,0	0,0	0,0	0,0	0,0	0,0	0,0	0,0	0,0	0,0	0,0	0,0	0,0	0,0	0,0	
6. E.E.G. : Financiële bijstand op middellange termijn	—	—	—	—	—	—	—	—	—	—	—	—	—	—	—	
7. Obligaties	40,9	46,2	69,8	75,0	139,3	194,7	212,4	245,1	278,3	320,3	327,4	335,3	378,3	394,8	420,5	
8. Uitvoeraccepten in Belgische franken	40,9	27,2	51,0	49,8	50,7	52,1	48,5	43,2	40,4	43,0	33,9	36,8	31,7	30,3	24,8	
9. Andere : a) in buitenlandse valuta's	1.311,6	1.863,3	2.597,2	2.901,5	3.407,8	3.677,3	3.967,1	4.089,9	4.423,3	4.570,2	4.405,5	4.119,6	4.188,3	3.899,1	3.932,0	
b) in Belgische franken	83,1	100,5	116,1	140,0	167,6	177,1	186,2	191,5	182,2	191,6	204,2	220,3	227,1	231,6	234,6	
Totaal van de vorderingen op het buitenland	1.644,6	2.254,9	2.977,3	3.348,2	4.009,6	4.270,8	4.651,4	4.842,8	5.216,2	5.411,3	5.249,9	4.970,8	5.074,9	4.802,9	4.846,4	(6)
B. Vorderingen op de nationale overwegend geldscheppende instellingen :																
1. Munten en biljetten	13,2	12,5	12,8	13,5	13,5	13,8	12,6	17,0	12,9	14,3	15,5	15,8	13,9	16,1	14,0	(1)
2. Andere : a) op de N.B.B. :																
— monetaire reserve	—	—	—	—	—	—	—	—	—	—	—	—	—	—	—	
— andere	0,3	0,4	0,4	0,4	0,3	0,2	0,0	0,5	0,1	0,1	0,1	0,4	0,1	0,1	0,0	
b) op de overheidsinstellingen	13,5	15,9	15,4	12,4	13,2	11,1	18,1	12,5	10,3	10,0	16,0	12,7	13,8	15,5	15,5	
c) op de depositobanken	202,4	240,6	311,8	403,6	469,7	457,7	450,4	442,7	504,8	501,7	534,0	521,6	* 531,9	* 503,8	* 494,3	
C. Vorderingen op de andere nationale sectoren :																
1. Op de Staat ¹ :																
a) voor ten hoogste een jaar	180,4	258,9	365,3	461,2	602,4	667,9	682,9	589,8	644,1	681,1	681,0	673,9	768,0	867,3	869,7	(7)
b) voor meer dan een jaar :																
— obligaties verkrijgbaar door elke belegger	357,4	373,4	355,2	415,0	507,0	526,8	508,0	524,9	577,5	612,6	636,8	642,5	* 673,1	* 682,8	* 703,6	(7)
— andere	57,9	89,0	123,4	151,3	193,4	251,7	270,5	286,6	333,9	322,0	303,1	304,2	* 272,1	* 221,6	* 200,8	(7)
2. Op de andere overheden ² :																
a) voor ten hoogste een jaar	63,1	65,6	55,4	63,3	65,7	64,4	62,6	87,6	69,8	91,6	77,9	86,5	* 92,7	* 89,6	* 95,5	(8)
b) voor meer dan een jaar :																
— obligaties verkrijgbaar door elke belegger	46,3	45,3	47,4	21,0	10,5	6,8	15,1	15,4	14,8	21,7	20,0	19,3	* 19,1	* 19,1	* 19,0	(8)
— andere	30,1	30,7	36,2	62,4	74,0	93,8	100,6	101,0	75,5	77,8	79,6	77,1	* 81,7	* 81,0	* 78,7	(8)
3. Op de bedrijven ³ en particulieren :																
a) bankaccepten	26,1	22,3	29,5	27,2	20,8	19,8	19,4	18,1	19,8	19,0	16,3	17,6	15,2	14,7	15,2	(9)
b) handelspapier	208,8	207,4	203,7	203,7	213,8	210,3	199,7	201,4	211,4	208,0	191,1	201,7	203,5	209,1	204,0	(9)
c) voorschotten	642,8	718,6	790,1	821,5	863,4	859,2	866,3	905,0	877,7	919,7	904,9	966,6	981,2	1.016,5	1.007,2	(9)
d) andere vorderingen voor ten hoogste een jaar	0,7	8,9	1,3	2,3	0,0	0,0	0,0	0,0	0,0	0,0	0,0	0,3	0,3	0,0	0,0	(11)
e) andere vorderingen voor meer dan een jaar :																
— obligaties verkrijgbaar door elke belegger	17,8	15,4	16,4	17,7	23,8	21,2	20,4	23,6	22,3	21,3	19,7	18,8	* 19,0	* 20,7	* 19,5	(11)
— andere	39,7	38,6	38,4	31,7	34,5	33,9	33,5	34,0	34,2	32,8	30,2	30,1	* 30,5	* 28,3	* 30,6	(11)
4. Op het Rentenfonds : voor ten hoogste een jaar :																
a) voorschotten van de N.B.B. voor de financiering van schatkistcertificaten	52,5	77,1	149,5	181,1	188,4	185,9	191,5	200,6	165,1	169,8	188,0	182,2	168,5	175,6	191,4	(12)
b) overige	24,6	12,3	7,7	10,0	16,2	21,4	23,2	21,1	4,2	12,5	13,9	17,2	11,2	20,3	15,8	(13)
5. Op de andere financiële instellingen ⁴ :																
a) voor ten hoogste een jaar :																
— kasbons verkrijgbaar door elke belegger	0,0	0,0	0,0	0,0	0,0	0,0	0,0	0,0	0,0	0,1	0,0	0,0	2,8	0,0	0,0	(14)
— andere	9,6	17,9	63,3	74,3	96,5	101,1	95,7	99,3	125,6	125,0	139,2	132,3	* 116,9	* 171,7	* 173,7	(14)
b) voor meer dan een jaar :																
— kasbons en oblig. verkrijgbaar door elke belegger	65,7	68,4	71,1	75,7	65,1	61,7	58,9	56,6	53,5	53,3	55,4	66,2	* 67,3	* 60,3	* 59,5	(14)
— andere	18,7	20,0	37,5	40,9	51,8	58,9	58,4	60,1	59,4	62,2	61,5	61,6	* 63,9	* 63,5	* 65,6	(14)
D. Andere	318,6	313,3	385,8	467,2	515,4	553,0	592,2	635,9	613,7	631,1	626,6	659,2	* 677,9	* 616,1	* 637,4	(15)
TOTAAL DER ACTIVA	4.034,8	4.907,4	6.094,9	6.905,6	8.049,0	8.491,4	8.931,4	9.176,5	9.646,8	9.999,0	9.860,7	9.678,6	9.899,5	9.696,6	9.757,4	

¹ Inclusief de indirecte Staatsschuld.

² Inclusief de instellingen van de sociale verzekering.

³ Privé-bedrijven die geen financiële instellingen zijn, overheidsbedrijven, instellingen voor verzekering op het leven en tegen arbeidsongevallen, en pensioenfondsen.

⁴ Spaarkassen, hypotheek- en kapitalisatiemaatschappijen, kredietinstellingen van de overheidssector.

d) Totaal der overwegend geldscheppende instellingen — Passiva — Jaarlijkse en driemaandelijkse cijfers

(Miljarden franken)

	31-12-79	31-12-80	31-12-81	31-12-82	31-12-83	30-6-84	30-9-84	31-12-84	31-3-85	30-6-85	30-9-85	31-12-85	31-3-86	30-6-86	30-9-86	Kolom van tabel XIII-1 - Gezamenl. balansen van de overwegend geldscheppende instellingen *, waarin de rubriek begrepen is.
A. Verbintenissen tegenover het buitenland :																
1. Tegenover het I.M.F.	0,1	0,1	0,1	0,2	0,3	0,3	0,4	0,3	0,3	0,3	0,3	0,3	0,3	0,3	0,3	
2. Tegenover het E.F.M.S.	27,4	0,0	2,8	18,1	48,2	12,0	—	—	—	—	—	—	—	—	—	
3. Andere :																
a) in buitenlandse valuta's	1.346,7	1.945,9	2.847,4	3.316,8	4.093,4	4.400,7	4.779,0	4.989,5	5.327,1	5.545,3	5.395,2	5.155,9	5.288,6	5.034,2	5.101,8	
b) in Belgische franken ¹	303,9	360,8	358,0	367,3	375,5	417,4	452,3	465,3	496,9	536,7	511,2	537,7	513,2	574,5	587,9	
c) monetaire reserve : Groothertogdom Luxemburg	—	—	—	—	—	—	—	—	—	—	—	—	—	—	—	
Totaal der verbintenissen tegenover het buitenland	1.678,1	2.306,8	3.208,3	3.702,4	4.517,4	4.830,4	5.231,7	5.455,1	5.824,3	6.082,3	5.906,7	5.693,9	5.802,1	5.609,0	5.690,0	(6)
B. Verbintenissen tegenover de nationale overwegend geldscheppende instellingen :																
1. Munten en biljetten	13,3	12,5	12,8	13,5	13,5	13,8	12,6	17,0	12,9	14,3	15,5	15,8	13,9	16,1	14,0	(1)
2. Andere :																
a) tegenover de N.B.B.	3,6	4,3	4,9	4,4	4,6	5,0	4,4	6,5	3,5	4,7	4,1	5,2	5,9	3,5	3,7	
b) tegenover de overheidsinstellingen	9,2	3,8	6,6	6,3	3,2	6,1	2,9	4,8	6,6	5,8	5,2	2,6	6,8	8,2	5,3	
c) tegenover de depositobanken :																
— monetaire reserve	—	—	—	—	—	—	—	—	—	—	—	—	—	—	—	
— kasbons en obligaties	0,3	0,3	0,3	0,4	0,7	0,8	0,8	0,8	0,8	0,9	0,9	0,9	0,7	* 0,7	* 0,7	
— andere	203,1	248,4	315,8	405,3	474,7	457,0	460,4	443,6	504,3	500,3	539,9	526,2	* 532,3	* 507,0	* 500,1	
C. Verbintenissen tegenover de andere nationale sectoren :																
1. Geldhoeveelheid :																
a) monetaire kasmiddelen in het bezit van de bedrijven ² en particulieren :																
— chartaal geld	371,7	378,9	385,8	384,9	398,8	410,5	394,9	397,5	388,5	410,8	390,1	394,3	389,4	416,8	* 402,7	(1)
— giraal geld ³	388,8	385,9	403,0	432,3	490,1	506,2	473,9	480,5	488,8	540,9	509,1	530,3	* 538,7	* 602,2	* 551,1	(1)
b) giraal geld in het bezit van de overheid	44,1	41,9	36,1	39,6	42,1	46,3	42,7	56,2	38,4	57,8	40,5	40,1	* 48,0	* 38,1	* 47,8	(1)
2. Andere verbintenissen tegenover de bedrijven en particulieren ⁴ :																
a) in Belgische franken :																
— voor ten hoogste een jaar :																
— deposito's op gewone boekjes	361,2	362,9	377,5	384,5	423,7	438,9	443,1	462,7	475,8	489,0	500,9	532,2	541,3	553,5	570,5	(2)
— andere deposito's	295,9	328,3	347,8	404,5	431,5	449,8	485,8	467,2	505,5	462,0	471,6	484,6	* 514,9	* 490,4	* 524,5	(2)
— voor meer dan een jaar :																
— deposito's	27,4	25,3	23,0	25,4	31,6	31,7	31,8	32,5	33,1	35,2	36,0	37,0	38,0	37,2	38,5	(3)
— kasbons en obligaties	153,0	201,0	245,0	300,2	356,8	373,3	380,8	393,5	408,3	428,2	431,7	444,3	457,3	456,4	450,6	(3)
b) in buitenlandse valuta's : deposito's voor ten hoogste een jaar	37,7	54,1	103,8	125,8	128,6	145,7	147,3	137,8	143,9	133,1	129,2	123,6	138,9	120,1	128,4	(4)
3. Andere verbintenissen :																
a) tegenover de Schatkist	0,0	0,0	0,0	0,0	0,0	0,0	0,0	0,0	0,0	0,0	0,0	0,0	0,0	0,0	0,0	(7)
b) tegenover de andere overheden : voor ten hoogste een jaar (termijndeposito's)	0,2	0,2	0,3	0,3	0,3	0,3	0,3	0,3	0,3	0,3	0,3	0,3	* 0,3	* 0,3	* 0,3	(8)
c) tegenover de financiële instellingen :																
— het Rentenfonds	0,0	0,0	0,0	0,0	0,0	0,0	0,0	0,0	0,0	0,0	0,0	0,0	0,0	0,0	0,0	(13)
— instel. voor verzekering op het leven en tegen arbeidsongev., pensioenfondsen : mon. reserve	—	—	—	—	—	—	—	—	—	—	—	—	—	—	—	(15)
— de andere financiële instellingen :																
— monetaire reserve	—	—	—	—	—	—	—	—	—	—	—	—	—	—	—	(14)
— andere ⁵	1,1	12,9	13,4	13,0	15,8	17,8	8,2	11,6	16,3	16,2	14,8	17,2	* 17,9	* 15,6	* 20,6	(14)
D. Andere	446,1	539,9	610,5	662,8	715,6	757,8	809,8	808,9	795,5	817,2	864,2	830,1	* 853,1	* 821,5	* 808,6	(15)
TOTAAL DER PASSIVA ...	4.034,8	4.907,4	6.094,9	6.905,6	8.049,0	8.491,4	8.931,4	9.176,5	9.646,8	9.999,0	9.860,7	9.678,6	9.899,5	9.696,6	9.757,4	

¹ Voor de N.B.B., incl. de verbintenissen in Belgische franken tegenover de internationale instellingen andere dan het I.M.F.; voor de andere geldscheppende instellingen, incl. de verbintenissen in Belgische franken tegenover de internationale in de B.L.E.U. gevestigde instellingen.

² Privé-bedrijven andere dan overwegend geldscheppende, financiële instellingen van de overheidssector die geen overwegend geldscheppende instellingen zijn, en overheidsbedrijven.

³ Excl. het creditsaldo van het Rentenfonds bij de N.B.B., welke opgenomen is in C. 3. c).

⁴ Incl. de « andere verbintenissen » — in de vorm van deposito's, kasbons en obligaties — tegenover de financiële instellingen die geen overwegend geldscheppende instellingen zijn, en de « achtergestelde passiva » in de vorm van obligaties en leningen.

⁵ Verbintenissen andere dan in de vorm van deposito's, kasbons en obligaties, en monetaire reserve (zie voetnoot ⁴).

XIII - 3. — OORZAKEN VAN DE VERANDERINGEN IN DE GELDHOEVEELHEID BIJ DE OVERWEGEND GELDSCHEPPENDE INSTELLINGEN

(Veranderingen in miljarden franken)

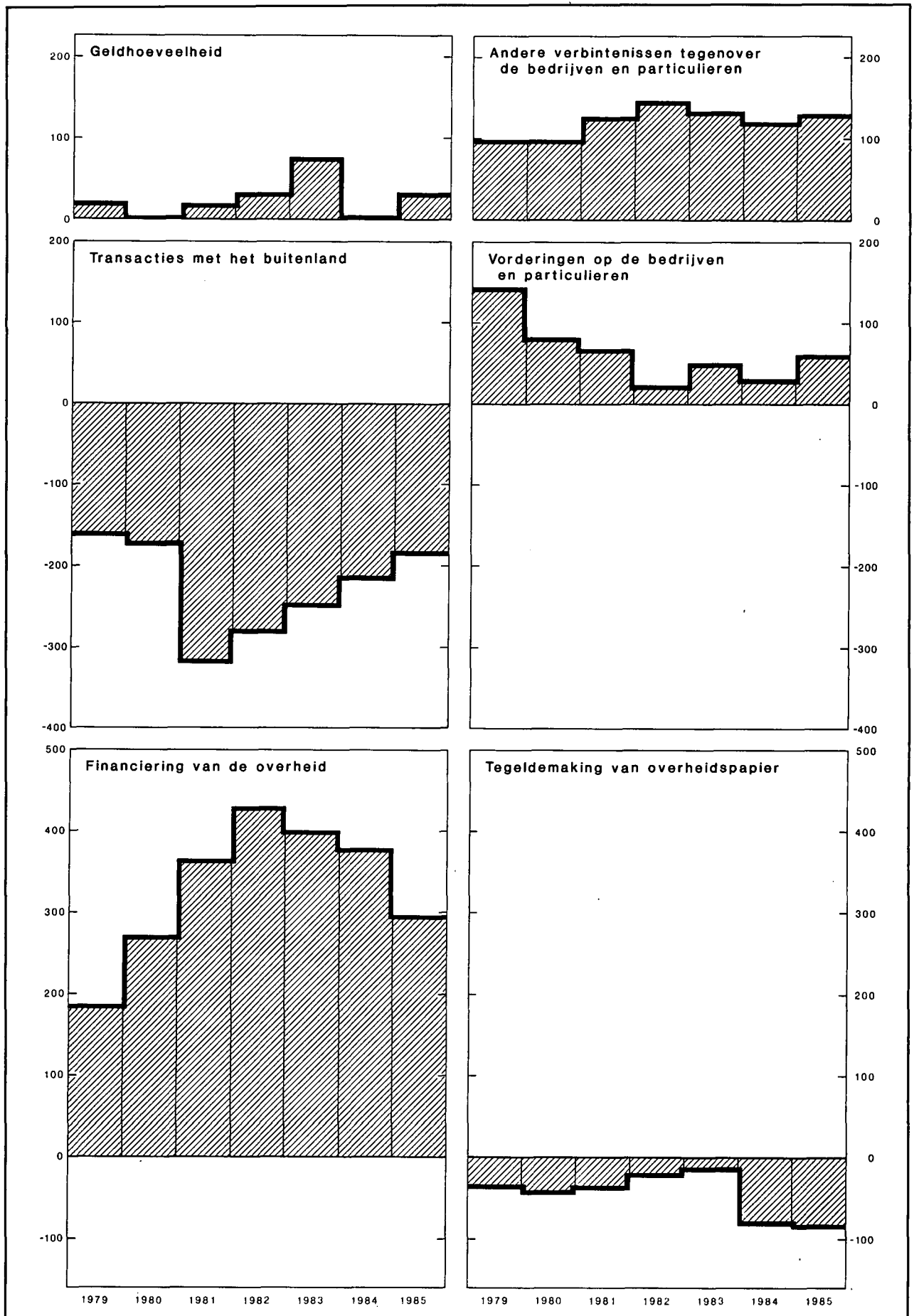

XIII - 3. — OORZAKEN VAN DE VERANDERINGEN IN DE GELDHOEVEELHEID BIJ DE OVERWEGEND GELDSCHEPPENDE INSTELLINGEN

(Miljarden franken)

Periode	Geldhoeveelheid	Andere verbintenissen tegenover de bedrijven en particulieren ¹			Totaal (5) = (1) tot (4) = (6) tot (16)	Transacties met het buitenland (lopend saldo + kapitaaltransacties van de bedrijven ² en particulieren) ³	Vorderingen op de bedrijven ⁴ en particulieren		Herfinanciering buiten de overwegend geldscheppende instellingen (stijging: -) ⁷		Geldschepping ten behoeve van de overheid		Tegeldemaking van overheidspapier		Vorderingen op financiële instellingen andere dan overwegend geldscheppende ¹⁰	Diversen ¹¹
		In Belgische franken		In buitenlandse valuta's (deposito's, kasbons en obligaties)			Discontokredieten, voorschotten en acceptkredieten ⁵	Obligaties ⁶	van handelskredieten aan het buitenland, gemobiliseerd bij Belgische banken	van discontokredieten aan bedrijven en particulieren	Staat ⁸	Andere overheden ⁹	aankoop op de markt door de overwegend geldscheppende instellingen	door tussenkomst van het Rentenfonds		
		Voor ten hoogste een jaar (deposito's)	Voor meer dan een jaar (deposito's, kasbons en obligaties)													
(1)	(2)	(3)	(4)	(6)	(7)	(8)	(9)	(10)	(11)	(12)	(13)	(14)	(15)	(16)		
1978	+ 43,4	+ 64,9	+ 19,3	- 6,0	+ 121,6	- 63,2	+ 71,8	+ 6,0	+ 1,4	+ 10,5	+ 111,0	+ 13,7	- 26,5	+ 4,9	+ 0,9	- 8,9
1979	+ 19,8	+ 62,8	+ 25,7	+ 8,0	+ 116,3	- 162,6	+ 142,6	- 0,2	- 7,8	- 1,0	+ 153,7	+ 31,8	- 44,5	+ 5,8	+ 0,9	- 2,4
1980	+ 2,0	+ 34,1	+ 45,9	+ 16,4	+ 98,4	- 175,5	+ 74,4	+ 6,8	- 13,4	- 3,9	+ 263,0	+ 6,2	- 29,9	- 14,8	+ 1,1	- 15,6
1981	+ 18,2	+ 34,1	+ 41,8	+ 49,8	+ 143,9	- 319,8	+ 72,2	- 5,0	+ 6,5	+ 2,8	+ 357,5	+ 5,4	- 29,4	- 9,7	+ 66,0	- 2,6
1982	+ 31,8	+ 63,7	+ 57,6	+ 22,0	+ 175,1	- 282,8	+ 24,3	- 2,0	- 2,9	+ 4,9	+ 408,1	+ 20,5	- 29,1	- 9,2	+ 43,3	0,0
1983	+ 74,3	+ 66,1	+ 62,7	+ 2,9	+ 206,0	- 250,0	+ 46,5	+ 9,3	- 5,1	- 1,0	+ 397,3	+ 2,7	- 26,7	+ 10,9	+ 25,9	- 3,8
1984	+ 3,2	+ 74,8	+ 37,5	+ 9,1	+ 124,6	- 216,5	+ 30,8	+ 2,0	- 1,4	- 4,3	+ 331,5	+ 61,3	- 78,0	- 19,1	+ 18,4	- 0,1
1985	+ 30,6	+ 86,9	+ 55,6	- 14,2	+ 158,9	- 188,2	+ 62,2	- 3,8	+ 10,8	- 0,8	+ 311,8	- 15,8	- 77,6	- 6,5	+ 41,1	+ 25,7
1984 3 ^e kwartaal ..	- 51,4	+ 40,3	+ 7,6	+ 1,5	- 2,0	- 38,2	- 3,2	- 0,3	- 0,9	- 0,7	+ 83,6	+ 14,8	- 23,0	0,0	+ 3,4	- 37,5
4 ^e kwartaal ..	+ 22,6	+ 1,0	+ 13,3	- 9,5	+ 27,4	- 35,6	+ 42,0	+ 4,4	- 4,9	- 2,9	- 15,9	+ 29,9	- 28,4	+ 0,8	+ 5,5	+ 32,5
1985 1 ^e kwartaal ..	- 18,5	+ 51,4	+ 15,5	+ 6,1	+ 54,5	- 36,3	- 16,4	+ 0,0	- 5,2	+ 0,8	+ 130,3	- 38,6	- 12,7	- 2,4	+ 18,1	+ 16,9
2 ^e kwartaal ..	+ 93,8	- 30,3	+ 21,9	- 10,8	+ 74,6	- 67,5	+ 37,9	- 2,9	+ 9,2	0,0	+ 116,8	+ 27,9	- 20,9	- 2,8	+ 4,3	- 27,4
3 ^e kwartaal ..	- 69,8	+ 21,4	+ 4,4	- 3,9	- 47,9	- 54,2	- 31,9	- 0,9	+ 0,7	- 2,6	+ 52,0	- 11,5	- 25,6	+ 10,3	+ 17,2	- 1,4
4 ^e kwartaal ..	+ 25,1	+ 44,4	+ 13,8	- 5,6	+ 77,7	- 30,2	+ 72,6	0,0	+ 6,1	+ 1,0	+ 12,7	+ 6,4	- 18,4	- 11,6	+ 1,5	+ 37,6
1986 1 ^e kwartaal ..	+ 11,4	+ 39,3	+ 13,8	+ 15,3	+ 79,8	- 52,3	+ 14,9	* + 0,7	- 4,1	- 0,8	* + 125,3	* + 9,4	* - 13,1	- 2,1	* - 7,1	* + 9,0
2 ^e kwartaal ..	+ 80,9	- 12,2	- 1,7	- 18,8	+ 48,2	- 114,7	+ 39,3	* - 0,9	+ 5,7	+ 1,0	* + 84,8	* - 4,9	* - 5,8	+ 19,2	* + 47,3	* - 22,8
3 ^e kwartaal ..	- 55,2	+ 51,1	* - 4,5	+ 8,3	* - 0,5	- 39,2	- 15,6	* + 1,1	+ 2,1	+ 1,7	* + 21,8	* + 3,5	* - 6,3	- 6,0	* - 0,9	* + 37,5

N.B. Voor de wijze van opstelling, zie opmerking onderaan tabel XIII-1.

¹ Inclusief de « andere verbintenissen » — in de vorm van deposito's, kasbons en obligaties — tegenover de financiële instellingen die geen overwegend geldscheppende instellingen zijn, en de « achtergestelde passiva » in de vorm van obligaties en leningen.

² Privé-bedrijven andere dan overwegend geldscheppende, financiële instellingen van de overheidssector die geen overwegend geldscheppende instellingen zijn, en overheidsbedrijven.

³ De cijfers berekend op basis van de mutatie van de nettotoegoeden op het buitenland in buitenlandse valuta's, omgezet in Belgische franken tegen de wisselkoersen van de periode; zij bevatten niet de boekhoudkundige veranderingen die de tegenwaarde in Belgische franken van de aan het begin van de periode bestaande bedragen in buitenlandse valuta's kan hebben ondergaan ten gevolge van wisselkoersveranderingen tijdens de periode.

⁴ Privé-bedrijven die geen financiële instellingen zijn, overheidsbedrijven, instellingen voor verzekering op het leven en tegen arbeidsongevallen, en pensioenfondsen.

⁵ Verandering in het opgenomen bedrag van de discontokredieten, voorschotten en acceptkredieten (exclusief de wissels die dienen om commerciële vorderingen op het buitenland te mobiliseren) die oorspronkelijk door de overwegend geldscheppende instellingen verleend werden.

⁶ Inclusief de certificaten voor ten hoogste een jaar van de overheidsbedrijven.

⁷ Het gaat om een netto herfinanciering: kredieten bij hun oorsprong door de overwegend geldscheppende instellingen verleend en door hen geherfinancierd bij andere financiële instellingen *min* kredieten bij hun oorsprong door laatgenoemde instellingen verleend en door hen geherfinancierd bij de overwegend geldscheppende instellingen.

⁸ Inclusief de indirecte Staatsschuld.

⁹ Inclusief de instellingen van de sociale verzekering en na aftrek van de niet-monetaire verbintenissen tegenover de andere overheden.

¹⁰ Na aftrek van de verbintenissen tegenover financiële instellingen die geen overwegend geldscheppende instellingen zijn, in een andere vorm dan deposito's of kasbons en obligaties en de « achtergestelde passiva » in de vorm van obligaties en leningen.

¹¹ Inclusief de boekhoudkundige veranderingen die de tegenwaarde in Belgische franken van de aan het begin van de periode bestaande bedragen in buitenlandse valuta's kan hebben ondergaan ten gevolge van wisselkoersveranderingen tijdens de periode.

XIII - 4a. — GELDHOEVEELHEID BIJ DE OVERWEGEND GELDSCHEPPENDE INSTELLINGEN

(Miljarden franken)

Einde periode	Monetaire kasmiddelen in het bezit van de bedrijven ¹ en particulieren							Giraal geld in het bezit van de overheid ⁶	Eindtotaal	
	Chartaal geld			Giraal geld						
	Biljetten en munten van de Schatkist ²	Biljetten van de N.B.B.	Chartale geldhoeveelheid ³	Bij de N.B.B. ⁴	Bij de overheidsinstellingen ⁵	Bij de banken	Totaal			
(1)	(2)	(3)	(4)	(5)	(6)	(7) = (4) tot (6)	(8) = (3) + (7)	(9)	(10) = (8) + (9)	
1977	11,7	335,4	339,2	0,5	86,0	278,6	365,1	704,3	37,2	741,5
1978	12,2	359,9	360,9	0,8	91,3	291,7	383,8	744,7	40,2	784,9
1979	12,7	371,8	371,8	0,7	91,3	296,8	388,8	760,6	44,1	804,7
1980	14,7	376,1	378,9	0,4	91,8	293,7	385,9	764,8	41,9	806,7
1981	15,7	382,2	385,8	0,9	95,2	306,9	403,0	788,8	36,1	824,9
1982	15,4	382,2	384,9	0,4	97,3	334,5	432,2	817,1	39,6	856,7
1983	15,4	395,9	398,8	0,2	96,2	393,7	490,1	888,9	42,1	931,0
1984 September	15,5	391,2	394,9	0,2	94,0	379,7	473,9	868,8	42,7	911,5
December	15,6	398,2	397,5	0,3	86,8	393,4	480,5	878,0	56,2	934,2
1985 Maart	15,5	385,1	388,5	0,2	102,5	386,1	488,8	877,3	38,4	915,7
Juni	15,1	409,2	410,8	0,3	109,5	431,1	540,9	951,7	57,8	1.009,5
September	14,3	389,7	390,1	0,2	95,6	413,2	509,0	899,1	40,5	939,6
December	14,4	394,7	394,3	0,2	102,2	*427,8	*530,2	*924,5	*40,2	964,7
1986 Januari	14,3	378,3	380,7	0,3	131,2	*426,0	*557,5	*938,2	*44,7	982,9
Februari	14,2	381,0	383,5	0,3	98,1	*413,6	*512,0	*895,5	*52,9	948,4
Maart	14,3	387,8	389,4	0,3	107,0	*431,4	*538,7	*928,1	*48,0	976,1
April	14,4	387,5	389,7	0,3	123,6	*432,4	*556,3	*946,0	*43,9	989,9
Mei	14,6	404,3	406,1	0,4	132,3	*441,4	*574,1	*980,2	*46,4	1.026,6
Juni	14,8	417,2	416,8	0,3	120,4	*481,5	*602,2	*1.019,0	*38,1	1.057,1
Juli	14,9	403,3	405,8	0,2	116,0	*446,4	*562,6	*968,4	*44,8	1.013,2
Augustus	14,9	402,8	406,1	0,3	*116,4	*427,1	*543,8	*949,9	*45,9	995,8
September	14,9	400,6	402,7	0,2	*106,4	*444,9	*551,5	*954,2	*47,6	1.001,8
Oktober	14,9	403,4	406,0	0,3	*117,2	*440,9	*558,4	*964,4	*51,9	1.016,3
November	14,9	404,2	407,1	0,2	*113,7	*445,9	*559,8	*966,9	*52,9	1.019,8
December	15,1	415,1	415,6	0,2	*112,9	*469,9	*583,0	*998,6	*41,9	1.040,5

¹ Privé-bedrijven andere dan overwegend geldscheppende, financiële instellingen van de overheidssector die geen overwegend geldscheppende instellingen zijn, en overheidsbedrijven.

² Na aftrek van de biljetten en munten van de Schatkist in het bezit van de N.B.B.

³ Totaal van de kolommen (1) en (2), na aftrek van de biljetten van de N.B.B. in het bezit van de geldscheppende overheidsinstellingen en de banken.

⁴ Het creditsaldo van het Rentenfonds bij de N.B.B. wordt niet beschouwd als giraal geld.

⁵ B.P.C. en Gemeentekrediet van België.

⁶ De gewone rekening van de schatkist bij de N.B.B. wordt niet beschouwd als giraal geld.

XIII - 4b. — TOTALE GELDHOEVEELHEID

(Miljarden franken)

Einde periode	Monetaire kasmiddelen in het bezit van de bedrijven ¹ en particulieren				Giraal geld in het bezit van de overheid			Eindtotaal	
	Chartaal geld ²	Giraal geld			Totaal	Bij de overwegend geldscheppende instellingen	Bij de andere financiële instellingen		Totaal
		Bij de overwegend geldscheppende instellingen	Bij de andere financiële instellingen	Totaal					
(1)	(2)	(3)	(4) = (2) + (3)	(5) = (1) + (4)	(6)	(7)	(8) = (6) + (7)	(9) = (5) + (8)	
1977	333,7	361,2	47,0	408,2	741,9	37,2	5,2	42,4	784,3
1978	354,9	380,3	55,0	435,3	790,2	40,2	6,0	46,2	836,4
1979	364,4	384,4	67,2	451,6	816,0	44,1	8,6	52,7	868,7
1980	370,8	381,6	67,8	449,4	820,2	41,9	6,6	48,5	868,7
1981	375,2	397,5	80,4	477,9	853,1	36,1	6,9	43,0	896,1
1982	374,2	425,2	88,6	513,8	888,0	39,6	8,8	48,4	936,4
1983	390,2	477,2	96,5	573,7	963,9	42,1	12,3	54,4	1.018,3
1984 September	386,5	456,0	108,0	564,0	950,5	42,7	15,8	58,5	1.009,0
December	385,4	459,3	104,1	563,4	948,8	56,1	8,0	64,1	1.012,9
1985 Maart	376,6	465,5	106,5	572,0	948,6	38,4	15,3	53,7	1.002,3
Juni	400,2	519,5	124,2	643,7	1.043,9	57,8	15,7	73,5	1.117,4
September	382,3	489,2	118,4	607,6	989,9	40,5	13,7	54,2	1.044,1
December	383,5	508,6	107,4	616,0	999,5	40,1	15,4	55,5	1.055,0
1986 Maart	379,2	515,3	103,3	618,6	997,8	48,0	12,8	60,8	1.058,6
Juni	405,8	580,0	121,6	701,6	1.107,4	38,0	18,9	56,9	1.164,3
September	394,1	532,0	120,7	652,7	1.046,8	47,8	20,8	68,6	1.115,4
December	404,1	562,7	116,8	679,5	1.083,6	42,0	14,8	56,8	1.140,4

¹ Privé-bedrijven die geen monetaire verbintenissen hebben, financiële instellingen van de overheidssector die geen monetaire verbintenissen hebben, en overheidsbedrijven.

² Kolom (3) van tabel XIII-4a, na aftrek van de biljetten en munten van de Schatkist en van de biljetten van de N.B.B. in het bezit van de financiële instellingen die, zonder overwegend geldscheppende instellingen te zijn, monetaire verbintenissen hebben.

**XIII - 5a — NETTO BUITENLANDS ACTIEF
VAN DE OVERWEGEND GELDSCHEPPENDE INSTELLINGEN**

(Miljarden franken)

Periode	Bedragen einde periode ¹			Veranderingen ²						Veranderingen	
	N.B.B.	Overige overwegend geldscheppende instellingen	Totaal	Netto buitenlands actief na statistische aanpassing			Kapitaal-transacties van de overheid met het buitenland ³	Herfinanciering buiten de overwegend geldscheppende instellingen van handelskredieten op het buitenland ⁴ (stijging : -)	Transacties met het buitenland ⁵ (lopend saldo + kapitaal-transacties van de bedrijven en particulieren)	Verschil tussen de gegevens van de betalingsbalans [kol. (11)] en die van de overwegend geldscheppende instellingen [kol. (6)] ⁶	Netto buitenlands actief volgens de betalingsbalans van de B.L.E.U. ⁷
				N.B.B.	Overige overwegend geldscheppende instellingen	Totaal					
(1)	(2)	(3) = (1) + (2)	(4)	(5)	(6)	(7)	(8)	(9) = (6) - (7) - (8)	(10)	(11)	
1978	221,7	- 145,9	75,8	- 10,2	- 27,9	- 38,1	+ 23,7	+ 1,4	- 63,2	+ 6,1	- 32,0
1979	232,2	- 265,7	- 33,5	- 35,1	-120,0	-155,1	+ 15,3	- 7,8	-162,6	+ 32,6	-122,5
1980	332,3	- 384,2	- 51,9	+ 11,8	-113,7	-101,9	+ 87,0	- 13,4	-175,5	+ 29,0	- 72,9
1981	274,1	- 505,1	-231,0	- 71,5	-103,2	-174,7	+138,7	+ 6,4	-319,8	+114,3	- 60,4
1982	238,1	- 592,3	-354,2	- 37,1	- 57,1	- 94,2	+191,5	- 2,9	-282,8	+ 92,2	- 2,0
1983	266,2	- 773,9	-507,7	- 24,2	-130,1	-154,3	+100,8	- 5,1	-250,0	+115,1	- 39,2
1984	317,3	- 929,6	-612,3	+ 48,3	-125,6	- 77,3	+140,6	- 1,4	-216,5	+ 55,9	- 21,4
1985	296,7	-1.019,8	-723,1	- 3,5	-130,6	-134,1	+ 43,3	+ 10,8	-188,2	+ 87,9	- 46,2
1984 3 ^e kwartaal .	301,9	- 882,2	-580,3	+ 22,0	- 17,9	+ 4,1	+ 43,2	- 0,9	- 38,2	- 3,8	+ 0,2
4 ^e kwartaal .	317,2	- 929,6	-612,3	+ 6,3	- 26,3	- 20,0	+ 20,5	- 4,9	- 35,6	+ 13,6	- 6,4
1985 1 ^e kwartaal .	328,2	- 936,3	-608,1	+ 8,3	- 29,7	- 21,4	+ 20,1	- 5,2	- 36,3	+ 24,7	+ 3,3
2 ^e kwartaal .	341,6	-1.012,6	-671,0	+ 14,5	- 52,9	- 38,4	+ 19,9	+ 9,2	- 67,5	+ 11,7	- 26,7
3 ^e kwartaal .	306,0	- 962,9	-656,9	- 32,2	- 5,1	- 37,3	+ 16,2	+ 0,7	- 54,2	- 1,5	- 38,8
4 ^e kwartaal .	296,7	-1.019,8	-723,1	+ 5,9	- 42,9	- 37,0	- 12,9	+ 6,1	- 30,2	+ 53,0	+ 16,0
1986 1 ^e kwartaal .	282,1	-1.009,3	-727,2	- 4,9	- 12,7	- 17,6	+ 38,8	- 4,1	- 52,3	+ 31,9	+ 14,3
2 ^e kwartaal .	309,3	-1.115,4	-806,1	+ 28,2	-114,7	- 86,5	+ 22,5	+ 5,7	-114,7	+ 27,1	- 59,4
3 ^e kwartaal .	267,6	-1.111,3	-843,7	- 30,6	- 11,0	- 41,6	- 4,5	+ 2,1	- 39,2	+ 61,3	+ 19,7

¹ Een indeling van het netto buitenlands actief per voornaamste categorie van Vorderingen en verplichtingen wordt gegeven in tabel XIII-2.

² Niet inbegrepen de boekhoudkundige veranderingen die wisselkoerswijzigingen mogelijk hebben tewegegebracht in de tegenwaarde in Belgische franken van de uitstaande bedragen in buitenlandse valuta's.

³ Deze bedragen omvatten inzonderheid de buitenlandse leningen van de Staat, van het Wegenfonds, van de lagere overheid en van de administratieve parastatale instellingen.

⁴ Kredieten gemobiliseerd bij Belgische banken.

⁵ De cijfers van deze kolom, berekend zoals onderhavige tabel het aantoon, worden overgenomen in kolom (6) van tabel XIII-3.

⁶ Dit verschil is gelijk aan :

— de veranderingen in het netto buitenlands actief van de overwegend geldscheppende instellingen van de B.L.E.U. die voortvloeien uit de veranderingen in de nettotoegoeden of -verplichtingen van de Luxemburgse banken op en tegenover andere landen dan België en tegenover in de B.L.E.U. gevestigde internationale instellingen [die veranderingen komen voor in kolom (11), maar niet in kolom (6)].

— *min.* a) veranderingen in de nettotoegoeden van de Belgische banken op Luxemburgse ingezetenen, b) de veranderingen in de Luxemburgse overheidsfondsen in het bezit van de N.B.B. [die veranderingen komen voor in kolom (6), maar niet in kolom (11)].

⁷ Zie tabellen IX-1, 2, 3 en 4, rubriek 6.2.

XIII - 5b. — NETTO GOUD- EN DEVIEZENRESERVES A CONTANT EN OP TERMIJN VAN DE NATIONALE BANK VAN BELGIË ¹

(Miljarden franken)

Periodes	Bedragen einde periode												Veranderingen tegen de wisselkoersen van de transacties ⁸
	Brutotegoeden a contant						Brutoverplichtingen a contant				Nettotegoeden (+) of -verplichtingen (-) op termijn ⁷	Totale netto deviezen-reserves	
	Goudvoorraad	Tegoeden bij het I.M.F. ²	E.E.G. ³	Buitenlandse valuta's	Internationale akkoorden ⁴	Totaal	Direct opvraagbaar ⁵	Met bepaalde vervaldag ⁶	Met onbepaalde vervaldag : BTR, netto cumulatieve toewijzing	Totaal			
	(1)	(2)	(3)	(4)	(5)	(6) = (1) tot (5)	(7)	(8)	(9)	(10) = (7) tot (9)	(11)	(12) = (6) - (10) + (11)	
1979	58,3	48,7	61,1	75,5	0,0	243,6	6,1	27,4	14,7	48,2	- 76,4	119,0	- 39,2
1980	58,2	48,0	110,7	114,8	0,8	332,5	7,1	0,0	19,2	26,3	- 125,4	180,8	+ 44,2
1981	58,2	50,4	33,6	112,0	1,0	255,2	9,5	2,8	23,6	35,9	- 123,9	95,4	- 93,3
1982	58,2	49,6	73,0	49,4	1,1	231,3	6,7	18,1	23,6	48,4	- 130,9	52,0	- 37,5
1983	58,2	45,5	139,2	47,5	1,3	291,7	6,9	48,2	23,6	78,7	- 171,9	41,1	- 22,1
1984	58,2	47,9	165,4	40,0	1,6	313,1	6,5	0,0	23,6	30,1	- 167,7	115,3	+ 67,2
1985	58,2	41,3	157,9	29,4	1,4	288,2	7,0	0,0	23,6	30,6	- 138,5	119,1	- 8,4
1986	58,2	41,9	138,9	34,7	2,4	276,1	6,1	0,0	23,6	29,7	- 120,5	125,9	+ 7,2
1984 4 ^e kwartaal	58,2	47,9	165,4	40,0	1,6	313,1	6,5	0,0	23,6	30,1	- 167,7	115,3	+ 7,3
1985 1 ^e kwartaal	58,2	48,0	184,1	30,5	1,7	322,5	5,5	0,0	23,6	29,1	- 158,8	134,6	+ 7,6
2 ^e kwartaal	58,2	44,4	182,4	45,9	1,2	332,1	5,6	0,0	23,6	29,2	- 161,4	141,5	+ 10,7
3 ^e kwartaal	58,2	43,3	175,7	24,0	1,7	302,9	6,2	0,0	23,6	29,8	- 162,3	110,8	- 32,3
4 ^e kwartaal	58,2	41,3	157,9	29,4	1,4	288,2	7,0	0,0	23,6	30,6	- 138,5	119,1	+ 5,6
1986 1 ^e kwartaal	58,2	43,3	145,4	30,1	2,6	279,6	5,7	0,0	23,6	29,3	- 127,2	123,1	+ 2,4
2 ^e kwartaal	58,2	43,0	143,4	58,9	2,5	306,0	5,1	0,0	23,6	28,7	- 152,4	124,9	+ 0,8
3 ^e kwartaal	58,2	38,8	134,8	35,7	2,7	270,2	5,1	0,0	23,6	28,7	- 116,5	125,0	+ 2,4
4 ^e kwartaal	58,2	41,9	138,9	34,7	2,4	276,1	6,1	0,0	23,6	29,7	- 120,5	125,9	+ 1,6
1986 Februari	58,2	42,9	146,2	29,0	1,8	278,1	5,7	0,0	23,6	29,3	- 127,3	121,5	+ 0,7
Maart	58,2	43,3	145,4	30,1	2,6	279,6	5,7	0,0	23,6	29,3	- 127,2	123,1	+ 0,9
April	58,2	43,0	143,4	30,9	2,7	278,2	5,2	0,0	23,6	28,8	- 125,4	124,0	+ 1,2
Mei	58,2	43,2	143,4	87,3	2,5	334,6	5,4	0,0	23,6	29,0	- 181,4	124,2	- 0,4
Juni	58,2	43,0	143,4	58,9	2,5	306,0	5,1	0,0	23,6	28,7	- 152,4	124,9	0,0
Juli	58,2	38,2	136,5	57,2	2,5	292,6	5,2	0,0	23,6	28,8	- 140,2	123,6	+ 1,1
Augustus	58,2	38,2	134,8	40,3	2,7	274,2	4,7	0,0	23,6	28,3	- 121,7	124,2	+ 2,4
September	58,2	38,8	134,8	35,7	2,7	270,2	5,1	0,0	23,6	28,7	- 116,5	125,0	- 1,1
Oktober	58,2	40,2	138,9	35,3	2,7	275,3	5,1	0,0	23,6	28,7	- 120,7	125,9	+ 1,0
November	58,2	41,7	138,9	34,0	2,7	275,5	5,1	0,0	23,6	28,7	- 120,7	126,1	+ 0,5
December	58,2	41,9	138,9	34,7	2,4	276,1	6,1	0,0	23,6	29,7	- 120,5	125,9	+ 0,1
1987 Januari	58,2	41,0	136,5	37,6	2,4	275,7	7,5	0,0	23,6	31,1	- 120,4	124,2	- 5,4
Februari	58,2	39,5	136,5	38,4	2,7	275,3	5,7	0,0	23,6	29,3	- 118,3	127,7	+ 5,3

¹ Gewaardeerd tegen de boekingskoersen die gehanteerd worden in de officiële balans van de N.B.B. Eventuele tegoeden op en verplichtingen tegenover het Groothertogdom Luxemburg niet inbegrepen.

² Omvatten a) de rechten die de Belgische Staat bezit als lid van het I.M.F., en die de N.B.B., krachtens de wet van 9 juni 1969, in haar boekhouding mag opnemen als eigen tegoeden op voorwaarde dat zij de verplichtingen van de Belgische Staat terzake op zich neemt, en b) de voorschotten die de N.B.B. voor haar eigen rekening verleende aan het I.M.F. binnen de « oliefaciliteit », de « aanvullende kredietfaciliteit » en de « verruimde toegankelijkheid » krachtens met het I.M.F. gesloten overeenkomsten die door de Regering werden goedgekeurd.

³ Omvatten de Ecu's evenals, eventueel, de vordering op het E.F.M.S. uit hoofde van de financiering op zeer korte termijn van intracommunautaire interventies en de financiële bijstand op middellange termijn verleend door de Belgische Staat en door de N.B.B. gefinancierd voor rekening van deze laatste.

⁴ Omvatten de voorschotten in Belgische franken toegestaan krachtens betalingsakkoorden die België heeft gesloten met niet-E.E.G.-landen en waarvan de uitvoering onder toepassing valt van de overeenkomst van 15 juni 1972 tussen de Staat en de N.B.B.

⁵ Omvatten de bedragen ingeschreven op rekeningen van de centrale banken of van de regeringen van landen die een financiële bijstand genieten in het raam van de door de Staat gesloten buitenlandse leningsakkoorden, de overige verplichtingen van de N.B.B. in Belgische franken tegenover het buitenland, in het bijzonder tegenover de centrale banken en de Europese instellingen, evenals de direct opvraagbare verplichtingen in buitenlandse valuta's.

⁶ Omvatten de verplichtingen van de N.B.B. tegenover het E.F.M.S. die voortvloeien uit de financiering op zeer korte termijn van de steuninterventies ten gunste van de Belgische frank.

⁷ Omvatten 20 pct. van de goudvoorraad en van de brutotegoeden in dollars die de Bank in het E.F.M.S. heeft ingebracht in de vorm van swaptransacties tegen Ecu's, en de Ecu's die in het raam van diezelfde transacties opnieuw op termijn aan het E.F.M.S. zijn verkocht, evenals de van ingezetenen ontvangen of aan ingezetenen te leveren buitenlandse valuta's.

⁸ Niet inbegrepen de boekhoudkundige veranderingen die wisselkoerswijzigingen mogelijk hebben teweeggebracht in de tegenwaarde in Belgische franken van de bedragen in buitenlandse valuta's. Bovendien is rekening gehouden met een aanpassing waardoor transacties die in een bepaalde periode hebben plaatsgehad, maar in diezelfde periode nog niet afgewikkeld waren, toegewezen worden aan de daarop volgende periode. De cijfers van deze kolom stemmen overeen met die van de rubriek « Totaal 1 tot 7 » van tabel IX-5.

XIII - 6. — OPGENOMEN BEDRAGEN VAN DE DISCONTOKREDIETEN, VOORSCHOTTEN EN ACCEPTKREDIETEN BIJ HUN OORSPRONG DOOR DE DEPOSITOBANKEN VERLEEND AAN DE BEDRIJVEN EN PARTICULIEREN EN AAN HET BUITENLAND

Zichtbare economische bestemming

(Miljarden franken)

Einde periode	Kredieten aan bedrijven en particulieren						Kredieten aan het buitenland				Eindtotaal
	Specifieke financieringen				Kredieten waarvoor geen economische bestemming kon worden bepaald	Totaal	Specifieke financiering van betalingstermijnen bij de uitvoer	Kredieten waarvoor geen economische bestemming kon worden bepaald		Totaal	
	van investeringen in industrie, landbouw en ambachtswezen ¹	van de bouw en van transacties in onroerende goederen ²	van verkopen en leningen op afbetaling ³	van invoer				Kaskredieten ⁴	Andere		
					(1)	(2)	(3)			(4)	
1977 ⁵	48,5	84,7	91,2	29,2	415,6	669,2	93,5	187,8	15,0	296,3	965,5
1978 ⁵	61,7	114,0	102,0	32,9	430,9	741,5	102,5	210,3	13,8	326,6	1.068,1
1979	78,2	152,7	114,9	39,4	499,0	884,2	119,0	253,0	16,3	388,3	1.272,5
1979 ⁶	78,2	152,7	114,9	39,4	499,0	884,2	119,0	247,4	16,3	382,7	1.266,9
1980	91,6	168,4	115,6	31,4	551,6	958,6	126,0	381,5	11,7	519,2	1.477,8
1981	101,8	173,0	107,0	37,5	611,9	1.031,2	142,7	572,2	14,0	728,9	1.760,1
1982	112,3	170,5	105,1	32,2	634,9	1.055,0	153,2	685,5	11,8	850,5	1.905,5
1983 ⁵	122,8	170,7	105,3	28,3	674,7	1.101,8	157,8	781,1	16,2	955,1	2.056,9
1984 September ⁵ .	135,9	170,9	104,2	23,5	656,4	1.090,9	157,0	897,6	16,6	1.071,2	2.162,1
December ...	139,4	173,2	111,4	23,4	685,4	1.132,8	160,2	922,3	18,4	1.100,9	2.233,7
1985 Maart ⁵	144,1	172,1	111,5	25,0	663,8	1.116,5	161,1	906,1	13,9	1.081,1	2.197,6
Juni ⁵	146,0	175,4	118,5	24,0	690,5	1.154,5	154,4	936,4	15,7	1.106,5	2.261,0
September ..	149,8	175,4	117,9	21,9	657,6	1.122,6	147,1	890,0	13,6	1.050,7	2.173,3
December ...	154,2	180,9	128,3	21,9	709,8	1.195,1	146,6	817,2	14,0	977,8	2.172,9
1986 Maart	156,8	184,0	124,4	19,9	724,9	1.210,0	144,0	806,9	13,2	964,1	2.174,1
Juni	164,6	189,4	143,6	19,1	732,6	1.249,3	.	794,2	.	946,9	2.196,2
September *	183,8	188,0	141,8	19,3	700,8	1.233,7	.	771,5	.	916,0	2.149,7
December . *	194,0	198,4	146,6	17,5	742,0	1.298,5	.	764,4	.	910,1	2.208,6

¹ Kredieten toegestaan in het kader van de wetten van 24 mei 1959, 17 juli 1959, 18 juli 1959, 15 februari 1961, 14 juli 1966 en 30 december 1970 (gesubsidieerde en/of gewaarborgde kredieten), en niet- « gesubsidieerde en/of gewaarborgde » kredieten waarvan ten minste een deel een oorspronkelijke looptijd heeft van 2 jaar of meer op voorwaarde evenwel dat het geen zuiver commerciële kredieten betreft, noch kredieten hoofdzakelijk bestemd voor financiering van de bouw of de aankoop van woningen, kantoren, scholen, ziekenhuizen, enz.

² Kredieten aan ondernemingen die tot maatschappelijk doel hebben de oprichting van gebouwen en/of het uitvoeren van werken van burgerlijke bouwkunde, kredieten aan immobielvennootschappen en kredieten die vooral bestemd zijn voor het financieren van de aankoop of de bouw van woningen, kantoren, scholen, ziekenhuizen, enz.

³ Kredieten aan de kopers en verkopers op afbetaling (ongeacht of de banken al dan niet bij het verkoopcontract zijn betrokken), rechtstreeks door de banken toege-

stane persoonlijke leningen en door de banken aan de financieringsmaatschappijen verleende kredieten.

⁴ Inclusief de promessen op het buitenland, die in tabel XIII-7 begrepen zijn in kolom (2) « Handelspapier ».

⁵ Inclusief het papier dat op de laatste dag van de maand verviel en dat niet kon worden geïnd omdat die dag een zaterdag of een feestdag was.

⁶ Nieuwe reeks : de afwijking t.o.v. de oude reeks is toe te schrijven aan de verwijdering van de kredieten aan landen-leden van de Europese Gemeenschappen.

N.B. Voor de wijze van opstelling : zie *Tijdschrift voor Documentatie en Voorlichting*, XLII^e jaargang, deel, II, n^o 3, september 1967, blz 213 en *Tijdschrift van de Nationale Bank van België*, LI^e jaargang, deel I, n^o 1, januari 1976.

XIII - 7. — OPGENOMEN BEDRAGEN VAN DE DISCONTOKREDIETEN, VOORSCHOTTEN EN ACCEPTKREDIETEN BIJ HUN OORSPRONG DOOR DE DEPOSITOBANKEN VERLEEND AAN DE BEDRIJVEN EN PARTICULIEREN EN AAN HET BUITENLAND

Vorm en houderschap

(Miljarden franken)

Einde periode	Kredieten bij hun oorsprong door de depositobanken verleend				Kredieten ondergebracht buiten de depositobanken ¹			Kredieten ondergebracht bij de depositobanken				Pro memorie: Andere kredieten ondergebracht bij de banken ²
	Bank-accepten	Handelspapier	Voor-schotten	Totaal (4) = (1) tot (3) = (7) + (11)	Bank-accepten	Handels-papier	Totaal (7) = (5) + (6)	Bank-accepten	Handels-papier	Voor-schotten	Totaal (11) = (8) tot (10)	
	(1)	(2)	(3)		(5)	(6)		(8)	(9)	(10)		(12)
A. Kredieten aan bedrijven en particulieren												
1977 ³	25,5	191,6	452,1	669,2	15,6	43,0	58,6	9,9	148,6	452,1	610,6	0,2
1978 ³	30,3	193,9	517,3	741,5	17,3	45,0	62,3	13,0	148,9	517,3	679,2	0,3
1979	34,7	207,0	642,5	884,2	20,7	44,7	65,4	14,0	162,3	642,5	818,8	0,2
1980	29,1	211,4	718,1	958,6	12,9	39,4	52,3	16,2	172,0	718,1	906,3	0,0
1981	37,0	204,2	790,0	1.031,2	21,5	43,6	65,1	15,5	160,6	790,0	966,1	0,0
1982	32,2	201,8	821,0	1.055,0	15,6	41,6	57,2	16,6	160,2	821,0	997,8	0,5
1983 ³	28,3	210,5	863,0	1.101,8	14,9	43,9	58,8	13,4	166,6	863,0	1.043,0	0,5
1984 September ³ ..	23,5	201,1	866,3	1.090,9	5,1	10,2	15,3	18,4	190,9	866,3	1.075,6	0,5
December ...	23,4	204,5	904,9	1.132,8	5,6	3,7	9,3	17,8	200,8	904,9	1.123,5	0,3
1985 Maart ³	25,0	213,8	877,7	1.116,5	5,2	2,7	7,9	19,8	211,1	877,7	1.108,6	0,2
Juni ³	24,0	210,8	919,7	1.154,5	4,9	3,1	8,0	19,1	207,7	919,7	1.146,5	0,2
September ..	21,9	195,8	904,9	1.122,6	5,9	5,8	11,7	16,0	190,0	904,9	1.110,9	0,2
December ...	21,8	206,7	966,6	1.195,1	6,4	15,6	22,0	15,4	191,1	966,6	1.173,1	0,2
1986 Maart	19,9	208,9	981,2	1.210,0	4,6	5,8	10,4	15,3	203,1	981,2	1.199,6	0,2
Juni	19,2	213,7	1.016,4	1.249,3	4,5	4,8	9,3	14,7	208,9	1.016,4	1.240,0	0,2
September ..	19,3	207,2	1.007,2	1.233,7	4,2	4,4	8,6	15,1	202,8	1.007,2	1.225,1	0,1
December ...	17,5	223,3	1.057,7	1.298,5	3,5	3,1	6,6	14,0	220,2	1.057,7	1.291,9	0,1
B. Kredieten aan het buitenland												
1977 ³	36,4	68,5	191,4	296,3	17,0	32,8	49,8	19,4	35,7	191,4	246,5	1,9
1978 ³	34,4	80,5	211,7	326,6	17,9	36,3	54,2	16,5	44,2	211,7	272,4	2,4
1979	37,0	97,7	253,6	388,3	18,1	39,8	57,9	18,9	57,9	253,6	330,4	4,6
1979 ⁴	37,0	97,7	248,0	382,7	18,1	39,8	57,9	18,9	57,9	248,0	324,8	4,6
1980	30,5	116,1	372,6	519,2	12,3	46,3	58,6	18,2	69,8	372,6	460,6	9,2
1981	40,0	120,4	568,5	728,9	20,7	54,0	74,7	19,3	66,4	568,5	654,2	8,7
1982	36,7	126,2	687,6	850,5	18,5	59,0	77,5	18,2	67,2	687,6	773,0	8,4
1983 ³	41,2	133,2	780,7	955,1	24,4	59,5	83,9	16,8	73,7	780,7	871,2	6,4
1984 September ³ ..	37,0	134,3	899,9	1.071,2	10,5	58,9	69,4	26,5	75,4	899,9	1.001,8	5,5
December ...	37,4	142,6	920,9	1.100,9	6,7	58,2	64,9	30,7	84,4	920,9	1.036,0	3,5
1985 Maart ³	41,4	131,0	908,7	1.081,1	11,9	56,7	68,6	29,5	74,3	908,7	1.012,5	4,3
Juni ³	37,0	135,1	934,4	1.106,5	8,7	54,6	63,3	28,3	80,5	934,4	1.043,2	4,6
September ..	32,5	130,1	888,1	1.050,7	8,8	49,4	58,2	23,7	80,7	888,1	992,5	9,1
December ...	32,9	129,0	815,9	977,8	13,2	45,7	58,9	19,7	83,3	815,9	918,9	1,5
1986 Maart	33,5	125,8	804,8	964,1	9,7	43,8	53,5	23,8	82,0	804,8	910,6	0,9
Juni	30,8	128,3	787,7	946,8	8,0	40,3	48,3	22,8	88,0	787,7	898,5	0,5
September ..	26,8	130,2	759,0	916,0	5,6	37,1	42,7	21,2	93,1	759,0	873,3	0,3
December ...	28,5	131,9	749,7	910,1	5,8	35,3	41,1	22,7	96,6	749,7	869,0	2,1
C. Totaal												
1977 ³	61,9	260,1	643,5	965,5	32,6	75,8	108,4	29,3	184,3	643,5	857,1	2,1
1978 ³	64,7	274,4	729,0	1.068,1	35,2	81,3	116,5	29,5	193,1	729,0	951,6	2,7
1979	71,7	304,7	896,1	1.272,5	38,8	84,5	123,3	32,9	220,2	896,1	1.149,2	4,8
1979 ⁴	71,7	304,7	890,5	1.266,9	38,8	84,5	123,3	32,9	220,2	890,5	1.143,6	4,8
1980	59,6	327,5	1.090,7	1.477,8	25,2	85,7	110,9	34,4	241,8	1.090,7	1.366,9	9,2
1981	77,0	324,6	1.358,5	1.760,1	42,2	97,6	139,8	34,8	227,0	1.358,5	1.620,3	8,7
1982	68,9	328,0	1.508,6	1.905,5	34,1	100,6	134,7	34,8	227,4	1.508,6	1.770,8	8,9
1983 ³	69,5	343,7	1.643,7	2.056,9	39,3	103,4	142,7	30,2	240,3	1.643,7	1.914,2	6,9
1984 September ³ ..	60,5	335,4	1.766,2	2.162,1	15,6	69,1	84,7	44,9	266,3	1.766,2	2.077,4	6,0
December ...	60,8	347,1	1.825,8	2.233,7	12,3	61,9	74,2	48,5	285,2	1.825,8	2.159,5	3,8
1985 Maart ³	66,4	344,8	1.786,4	2.197,6	17,1	59,4	76,5	49,3	285,4	1.786,4	2.121,1	4,5
Juni ³	61,0	345,9	1.854,1	2.261,0	13,6	57,7	71,3	47,4	288,2	1.854,1	2.189,7	4,8
September ..	54,4	325,9	1.793,0	2.173,3	14,7	55,2	69,9	39,7	270,7	1.793,0	2.103,4	9,3
December ...	54,7	335,7	1.782,5	2.172,9	19,6	61,3	80,9	35,1	274,4	1.782,5	2.092,0	1,7
1986 Maart	53,4	334,7	1.786,0	2.174,1	14,3	49,6	63,9	39,1	285,1	1.786,0	2.110,2	1,1
Juni	50,0	342,0	1.804,1	2.196,1	12,5	45,1	57,6	37,5	296,9	1.804,1	2.138,5	0,7
September ..	46,1	337,4	1.766,2	2.149,7	9,8	41,5	51,3	36,3	295,9	1.766,2	2.098,4	0,4
December ...	46,0	355,2	1.807,4	2.208,6	9,3	38,4	47,7	36,7	316,8	1.807,4	2.160,9	2,2

¹ Die kredieten zijn hoofdzakelijk ondergebracht bij de N.B.B., bij het H.W.I., bij andere Belgische financiële instellingen en in het buitenland.

² Handelspapier.

³ Inclusief het papier dat op de laatste dag van de maand verviel en dat niet kon worden geïnd omdat die dag een zaterdag of een feestdag was.

⁴ Nieuwe reeks: de afwijking t.o.v. de oude reeks is toe te schrijven aan de verwijdering van de kredieten aan landen-leden van de Europese Gemeenschappen.

N.B. Voor de wijze van opstelling: zie Tijdschrift voor Documentatie en Voorlichting, XLII^e jaargang, deel II, n^o 3, september 1967, blz. 243 en Tijdschrift van de Nationale Bank van België, LI^e jaargang, deel I, n^o 1, januari 1976.

**XIII - 8. — DISCONTOKREDIETEN, VOORSCHOTTEN EN ACCEPTKREDIETEN AAN DE
BEDRIJVEN EN PARTICULIEREN EN AAN HET BUITENLAND BIJ HUN
OORSPRONG TOEGESTAAN DOOR DE OVERWEGEND GELDSCHEPPENDE
INSTELLINGEN EN ONDERGEBRACHT BIJ DE NATIONALE BANK VAN BELGIË**

(Miljarden franken)

Einde periode	Kredieten bij hun oorsprong door de N.B.B. verleend (rechtstreekse kredieten)			Geherdisconteerde wissels			Eindtotaal				Pro memorie : Andere kredieten ondergebracht bij de N.B.B. ²
	Handels- papier (1)	Voor- schotten (2)	Totaal (3) = (1) + (2)	Bank- accepten (4)	Handels- papier (5)	Totaal (6) = (4) + (5)	Bank- accepten (7)	Handels- papier (8)	Voor- schotten (9)	Totaal (10) = (7) tot (9) = (3) + (6)	
A. Kredieten aan bedrijven en particulieren											
1977 ¹	0,7	0,4	1,1	7,6	28,6	36,2	7,6	29,3	0,4	37,3	2,8
1978 ¹	0,5	0,1	0,6	12,1	34,9	47,0	12,1	35,4	0,1	47,6	5,7
1979	0,2	0,3	0,5	12,0	38,7	50,7	12,0	38,9	0,3	51,2	7,6
1980	0,0	0,5	0,5	5,7	31,9	37,6	5,7	31,9	0,5	38,1	2,6
1981	0,0	0,1	0,1	11,3	36,9	48,2	11,3	36,9	0,1	48,3	6,3
1982	0,0	0,5	0,5	9,7	34,8	44,5	9,7	34,8	0,5	45,0	8,3
1983 ¹	0,0	0,4	0,4	7,3	39,3	46,6	7,3	39,3	0,4	47,0	7,0
1984 September ¹ ..	0,0	0,0	0,0	0,7	4,9	5,6	0,7	4,9	0,0	5,6	2,0
December ...	0,0	0,1	0,1	0,0	0,0	0,0	0,0	0,0	0,1	0,1	0,0
1985 Maart ¹	0,0	0,1	0,1	0,0	0,0	0,0	0,0	0,0	0,1	0,1	0,0
Juni ¹	0,0	0,0	0,0	0,0	0,0	0,0	0,0	0,0	0,0	0,0	0,0
September ..	0,0	0,0	0,0	0,0	0,0	0,0	0,0	0,0	0,0	0,0	0,0
December ...	0,0	0,0	0,0	1,7	7,7	9,4	1,7	7,7	0,0	9,4	0,1
1986 Maart	0,0	0,0	0,0	0,0	0,2	0,2	0,0	0,2	0,0	0,2	0,0
Juni	0,0	0,0	0,0	0,0	0,0	0,0	0,0	0,0	0,0	0,0	0,0
September ..	0,0	0,0	0,0	0,0	0,0	0,0	0,0	0,0	0,0	0,0	0,0
December ...	0,0	0,0	0,0	0,0	0,0	0,0	0,0	0,0	0,0	0,0	0,0
B. Kredieten aan het buitenland											
1977 ¹	0,0	0,0	0,0	12,6	7,4	20,0	12,6	7,4	0,0	20,0	0,0
1978 ¹	0,0	0,0	0,0	15,5	10,3	25,8	15,5	10,3	0,0	25,8	0,0
1979	0,0	0,0	0,0	14,2	7,9	22,1	14,2	7,9	0,0	22,1	0,0
1980	0,0	0,0	0,0	6,3	0,6	6,9	6,3	0,6	0,0	6,9	0,0
1981	0,0	0,0	0,0	16,4	14,6	31,0	16,4	14,6	0,0	31,0	0,1
1982	0,0	0,0	0,0	14,5	16,9	31,4	14,5	16,9	0,0	31,4	0,2
1983 ¹	0,0	0,0	0,0	12,8	15,5	28,3	12,8	15,5	0,0	28,3	1,3
1984 September ¹ ..	0,0	0,0	0,0	1,2	10,4	11,6	1,2	10,4	0,0	11,6	0,0
December ...	0,0	0,0	0,0	0,5	10,2	10,7	0,5	10,2	0,0	10,7	0,0
1985 Maart ¹	0,0	0,0	0,0	0,5	10,7	11,2	0,5	10,7	0,0	11,2	0,0
Juni ¹	0,0	0,0	0,0	3,2	11,9	15,1	3,2	11,9	0,0	15,1	0,0
September ..	0,0	0,0	0,0	0,4	8,9	9,3	0,4	8,9	0,0	9,3	0,0
December ...	0,0	0,0	0,0	7,5	7,8	15,3	7,5	7,8	0,0	15,3	0,2
1986 Maart	0,0	0,0	0,0	1,7	6,3	8,0	1,7	6,3	0,0	8,0	0,3
Juni	0,0	0,0	0,0	3,7	4,7	8,4	3,7	4,7	0,0	8,4	0,1
September ..	0,0	0,0	0,0	0,1	2,5	2,6	0,1	2,5	0,0	2,6	0,0
December ...	0,0	0,0	0,0	0,0	2,0	2,0	0,0	2,0	0,0	2,0	0,0
C. Totaal											
1977 ¹	0,7	0,4	1,1	20,2	36,0	56,2	20,2	36,7	0,4	57,3	2,8
1978 ¹	0,5	0,1	0,6	27,6	45,2	72,8	27,6	45,7	0,1	73,4	5,7
1979	0,2	0,3	0,5	26,2	46,6	72,8	26,2	46,8	0,3	73,3	7,6
1980	0,0	0,5	0,5	12,0	32,5	44,5	12,0	32,5	0,5	45,0	2,6
1981	0,0	0,1	0,1	27,7	51,5	79,2	27,7	51,5	0,1	79,3	6,4
1982	0,0	0,5	0,5	24,2	51,7	75,9	24,2	51,7	0,5	76,4	8,5
1983 ¹	0,0	0,4	0,4	20,1	54,8	74,9	20,1	54,8	0,4	75,3	8,3
1984 September ¹ ..	0,0	0,0	0,0	1,9	15,3	17,2	1,9	15,3	0,0	17,2	2,0
December ...	0,0	0,1	0,1	0,5	10,2	10,7	0,5	10,2	0,1	10,8	0,0
1985 Maart ¹	0,0	0,1	0,1	0,5	10,7	11,2	0,5	10,7	0,1	11,3	0,0
Juni ¹	0,0	0,0	0,0	3,2	11,9	15,1	3,2	11,9	0,0	15,1	0,0
September ..	0,0	0,0	0,0	0,4	8,9	9,3	0,4	8,9	0,0	9,3	0,0
December ...	0,0	0,0	0,0	9,2	15,5	24,7	9,2	15,5	0,0	24,7	0,3
1986 Maart	0,0	0,0	0,0	1,7	6,5	8,2	1,7	6,5	0,0	8,2	0,3
Juni	0,0	0,0	0,0	3,7	4,7	8,4	3,7	4,7	0,0	8,4	0,1
September ..	0,0	0,0	0,0	0,1	2,5	2,6	0,1	2,5	0,0	2,6	0,0
December ...	0,0	0,0	0,0	0,0	2,0	2,0	0,0	2,0	0,0	2,0	0,0

¹ Inclusief het papier dat op de laatste dag van de maand verviel en dat niet kon worden geïnd omdat die dag een zaterdag of een feestdag was.

² Handelspapier

N.B. Voor de wijze van opstelling : zie *Tijdschrift voor Documentatie en Voorlichting*, XLII^e jaargang, deel II, n^o 3, september 1967, blz. 243 en *Tijdschrift van de Nationale Bank van België*, LI^e jaargang, deel I, n^o 1, januari 1976.

XIII - 9. — OPGENOMEN BEDRAGEN VAN DE DISCONTOKREDIETEN, VOORSCHOTTEN EN ACCEPTKREDIETEN BIJ HUN OORSPRONG DOOR DE OVERWEGEND GELDSCHEPPENDE INSTELLINGEN VERLEEND AAN DE BEDRIJVEN EN PARTICULIEREN EN AAN HET BUITENLAND

(Miljarden franken)

Einde periode	Kredieten bij hun oorsprong door de overwegend geldscheppende instellingen verleend				Kredieten ondergebracht buiten de overwegend geldscheppende instellingen			Kredieten ondergebracht bij de overwegend geldscheppende instellingen ¹				Pro memorie: Andere kredieten ondergebracht bij de overwegend geldscheppende instellingen ²
	Bank-accepten	Handelspapier	Voor-schotten	Totaal	Bank-accepten	Handelspapier	Totaal	Bank-accepten	Handelspapier	Voor-schotten	Totaal	
	(1)	(2)	(3)	(4) = (1) tot (3) = (7) + (11)	(5)	(6)	(7) = (5) + (6)	(8)	(9)	(10)	(11) = (8) tot (10)	(12)
A. Kredieten aan bedrijven en particulieren												
1977 ³	25,5	192,3	452,5	670,3	6,5	12,8	19,3	19,0	179,5	452,5	651,0	3,0
1978 ³	30,3	194,4	517,4	742,1	4,6	7,3	11,9	25,7	187,1	517,4	730,2	6,0
1979	34,7	207,2	642,8	884,7	8,7	6,0	14,7	26,0	201,2	642,8	870,0	7,8
1980	29,1	211,4	718,6	959,1	6,8	6,5	13,3	22,3	204,9	718,6	945,8	2,6
1981	37,0	204,2	790,1	1.031,3	9,4	4,9	14,3	27,6	199,3	790,1	1.017,0	6,3
1982	32,2	201,8	821,5	1.055,5	5,9	6,0	11,9	26,3	195,8	821,5	1.043,6	8,8
1983 ³	28,3	210,5	863,4	1.102,2	7,6	4,0	11,6	20,7	206,5	863,4	1.090,6	7,5
1984												
September ³	23,5	201,1	866,3	1.090,9	4,1	3,9	8,0	19,4	197,2	866,3	1.082,9	2,5
December	23,4	204,5	905,0	1.132,9	5,3	3,5	8,8	18,1	201,0	905,0	1.124,1	0,3
1985												
Maart ³	25,0	213,8	877,8	1.116,6	5,2	2,7	7,9	19,8	211,1	877,8	1.108,7	0,2
Juni ³	24,0	210,8	919,7	1.154,5	4,9	3,1	8,0	19,1	207,7	919,7	1.146,5	0,2
September	21,9	195,8	904,9	1.122,6	5,6	5,0	10,6	16,3	190,8	904,9	1.112,0	0,2
December	21,8	206,7	966,6	1.195,1	4,2	5,3	9,5	17,6	201,4	966,6	1.185,6	0,3
1986												
Maart	19,9	208,9	981,2	1.210,0	4,6	5,6	10,2	15,3	203,3	981,2	1.199,8	0,2
Juni	19,2	213,7	1.016,4	1.249,3	4,5	4,8	9,3	14,7	208,9	1.016,4	1.240,0	0,2
September	19,3	207,2	1.007,2	1.233,7	4,2	3,3	7,5	15,1	203,9	1.007,2	1.226,2	0,1
December	17,5	223,3	1.057,7	1.298,5	3,5	2,8	6,3	14,0	220,5	1.057,7	1.292,2	0,1
B. Kredieten aan het buitenland												
1977 ³	36,4	68,5	191,4	296,3	4,1	25,4	29,5	32,3	43,1	191,4	266,8	1,9
1978 ³	34,4	80,5	211,7	326,6	2,1	26,0	28,1	32,3	54,5	211,7	298,5	2,4
1979	37,0	97,7	253,6	388,3	3,9	31,9	35,8	33,1	65,8	253,6	352,5	4,6
1979 ⁴	37,0	97,7	248,0	382,7	3,9	31,9	35,8	33,1	65,8	248,0	346,9	4,6
1980	30,5	116,1	372,6	519,2	4,8	44,5	49,3	25,7	71,6	372,6	469,9	9,2
1981	40,0	120,4	568,5	728,9	4,0	38,7	42,7	36,0	81,7	568,5	686,2	8,8
1982	36,7	126,2	687,6	850,5	3,8	41,8	45,6	32,9	84,4	687,6	804,9	8,6
1983 ³	41,2	133,2	780,7	955,1	8,7	42,0	50,7	32,5	91,2	780,7	904,4	7,7
1984												
September ³	37,0	134,3	899,9	1.071,2	5,0	42,2	47,2	32,0	92,1	899,9	1.024,0	5,5
December	37,4	142,6	920,9	1.100,9	5,8	46,4	52,2	31,6	96,2	920,9	1.048,7	3,5
1985												
Maart ³	41,4	131,0	908,7	1.081,1	11,4	46,0	57,4	30,0	85,0	908,7	1.023,7	4,3
Juni ³	37,0	135,1	934,4	1.106,5	5,5	42,7	48,2	31,5	92,4	934,4	1.058,3	4,6
September	32,5	130,1	888,1	1.050,7	7,5	40,0	47,5	25,0	90,1	888,1	1.003,2	9,1
December	32,9	129,0	815,9	977,8	4,7	36,7	41,4	28,2	92,3	815,9	936,4	1,7
1986												
Maart	33,5	125,8	804,8	964,1	8,0	37,5	45,5	25,5	88,3	804,8	918,6	1,2
Juni	30,8	128,3	787,7	946,8	4,3	35,6	39,9	26,5	92,7	787,7	906,9	0,6
September	26,8	130,2	759,0	916,0	4,2	33,5	37,7	22,6	96,7	759,0	878,3	0,3
December	28,5	131,9	749,7	910,1	5,2	33,1	38,3	23,3	98,8	749,7	871,8	2,1
C. Totaal												
1977 ³	61,9	260,8	643,9	966,6	10,6	38,2	48,8	51,3	222,6	643,9	917,8	4,9
1978 ³	64,7	274,9	729,1	1.068,7	6,7	33,3	40,0	58,0	241,6	729,1	1.028,7	8,4
1979	71,7	304,9	896,4	1.273,0	12,6	37,9	50,5	59,1	267,0	896,4	1.222,5	12,4
1979 ⁴	71,7	304,9	890,8	1.267,4	12,6	37,9	50,5	59,1	267,0	890,8	1.216,9	12,4
1980	59,6	327,5	1.091,2	1.478,3	11,6	51,0	62,6	48,0	276,5	1.091,2	1.415,7	11,8
1981	77,0	324,6	1.358,6	1.760,2	13,4	43,6	57,0	63,6	281,0	1.358,6	1.703,2	15,1
1982	68,9	328,0	1.509,1	1.906,0	9,7	47,8	57,5	59,2	280,2	1.509,1	1.848,5	17,4
1983 ³	69,5	343,7	1.644,1	2.057,3	16,3	46,0	62,3	53,2	297,7	1.644,1	1.995,0	15,2
1984												
September ³	60,5	335,4	1.766,2	2.162,1	9,1	46,1	55,2	51,4	289,3	1.766,2	2.106,9	8,0
December	60,8	347,1	1.825,9	2.233,8	11,1	49,9	61,0	49,7	297,2	1.825,9	2.172,8	3,8
1985												
Maart ³	66,4	344,8	1.786,5	2.197,7	16,6	48,7	65,3	49,8	296,1	1.786,5	2.132,4	4,5
Juni ³	61,0	345,9	1.854,1	2.261,0	10,4	45,8	56,2	50,6	300,1	1.854,1	2.204,8	4,8
September	54,4	325,9	1.793,0	2.173,3	13,1	45,0	58,1	41,3	280,9	1.793,0	2.115,2	9,3
December	54,7	335,7	1.782,5	2.172,9	8,9	42,0	50,9	45,8	293,7	1.782,5	2.122,0	2,0
1986												
Maart	53,4	334,7	1.786,0	2.174,1	12,6	43,1	55,7	40,8	291,6	1.786,0	2.118,4	1,4
Juni	50,0	342,0	1.804,1	2.196,1	8,8	40,4	49,2	41,2	301,6	1.804,1	2.146,9	0,8
September	46,1	337,4	1.766,2	2.149,7	8,4	36,8	45,2	37,7	300,6	1.766,2	2.104,5	0,4
December	46,0	355,2	1.807,4	2.208,6	8,7	35,9	44,6	37,3	319,3	1.807,4	2.164,0	2,2

¹ Bij de N.B.B., de depositobanken en de geldscheppende overheidsinstellingen ondergebrachte kredieten (met inbegrip van de kredieten die het H.W.I. financiert door een beroep te doen op de overwegend geldscheppende instellingen).

² Handelspapier.

³ Inclusief het papier dat op de laatste dag van de maand verviel en dat niet kon worden geïnd omdat die dag een zaterdag of een feestdag was.

⁴ Nieuwe reeks: de afwijking t.o.v. de oude reeks is toe te schrijven aan de verwijdering van de kredieten aan landen-leden van de Europese Gemeenschappen. N.B. Voor de wijze van opstelling: zie *Tijdschrift voor Documentatie en Voorlichting*, XLII^e jaargang, deel II, n^o 3, september 1967, blz. 243 en *Tijdschrift van de Nationale Bank van België*, LI^e jaargang, deel I, n^o 1, januari 1976.

XIII - 10. — BALANSEN VAN DE NATIONALE BANK VAN BELGIE

(Miljarden franken)

ACTIVA

Posten	1978 31 dec.	1979 31 dec.	1980 31 dec.	1981 31 dec.	1982 31 dec.	1983 31 dec.	1984 31 dec.	1985 31 dec.	1986 31 dec.
Goudvoorraad	72,5	58,3	58,2	58,2	58,2	58,2	58,2	58,2	58,2
Internationaal Muntfonds :									
Deelneming	19,4	18,1	18,1	15,3	14,6	23,7	25,0	22,8	22,5
Leningen	0,7	0,0	0,0	0,0	0,0	0,0	0,0	0,0	0,0
Bijzondere trekkingsrechten	20,1	23,2	24,2	30,6	32,7	19,4	22,1	16,0	13,6
Ecu's	—	61,1	110,7	33,6	73,0	139,2	165,4	157,9	138,9
Vreemde valuta's	106,1	75,5	114,8	112,0	49,4	47,5	40,0	29,4	34,7
Te ontvangen vreemde valuta's en goud :									
Europees Fonds voor Monetaire Samenwerking	0,0	35,7	40,1	39,6	35,7	26,7	30,2	18,1	18,4
Andere	0,0	2,4	0,0	0,0	0,0	0,0	0,0	2,4	0,0
Internationale akkoorden	0,4	0,0	0,8	1,0	1,1	1,3	1,6	1,4	2,4
Voorschot aan het I.M.F.	9,4	7,4	5,7	4,5	2,3	2,4	0,8	2,5	5,9
Europees Fonds voor Monetaire Samenwerking	0,0	0,0	0,0	0,0	0,0	0,0	0,0	0,0	0,0
E.E.G. : Financiële bijstand op middellange termijn	0,0	0,0	0,0	0,0	0,0	0,0	0,0	0,0	0,0
Debiteuren wegens termijnverkopen van vreemde valuta's en goud	11,9	19,6	3,0	0,0	0,0	0,0	0,0	0,0	0,0
Handelspapier	79,0	80,6	47,1	85,6	84,4	83,2	10,7	25,0	2,0
Voorschotten op onderpand :									
Instellingen waarvoor een bijzondere wet geldt	14,2	23,5	10,3	0,1	—	—	—	—	—
Banken	2,0	0,2	0,1	0,5	—	—	—	—	—
Ondernemingen en particulieren	0,6	0,0	0,0	0,0	—	—	—	—	—
Financiële instellingen van de privé-sector	—	—	—	—	0,1	0,0	2,2	0,7	0,0
Financiële instellingen van de openbare sector en Rentenfonds	—	—	—	—	0,0	13,7	0,0	0,0	0,0
Overige instellingen van de openbare sector	—	—	—	—	0,0	0,0	0,0	0,0	0,0
Privé- en overheidsbedrijven, en particulieren	—	—	—	—	0,5	0,4	0,1	0,0	0,0
Overheidseffecten :									
Belgische overheidseffecten	37,0	37,0	37,0	37,0	37,0	37,0	37,0	37,0	37,0
Luxemburgse-overheidseffecten	0,0	0,0	0,0	0,0	0,0	0,0	0,0	0,0	0,0
Bijzondere bijstand aan het Rentenfonds	16,0	52,5	77,1	149,5	181,1	188,4	200,6	182,2	209,4
Deel- en pasmunt	0,4	0,4	0,6	0,7	0,9	0,9	0,7	1,0	1,0
Tegoed bij het Bestuur der Postchecks :									
Rekening A	0,0	0,0	0,0	0,0	0,0	0,0	0,0	0,0	0,0
Rekening B	2,0	3,4	4,3	4,4	4,4	4,6	4,4	4,4	4,4
Geconsolideerde vordering op de Staat	34,0	34,0	34,0	34,0	34,0	34,0	34,0	34,0	34,0
Speciale Schatkistbons	—	—	—	—	—	—	—	—	—
Voorlopige aanpassing naar aanleiding van de wet dd. 3 juli 1972	3,4	3,4	3,4	3,4	3,4	3,4	3,4	3,4	3,4
Te innen waarden	9,2	18,8	22,3	3,4	9,0	1,6	8,6	2,9	2,3
Overheidsfondsen	6,5	7,2	8,0	8,9	10,1	11,6	12,9	14,3	16,2
Gebouwen, materieel en meubelen	2,2	2,2	2,2	2,3	2,4	2,9	3,4	4,4	5,4
Waarden van de Pensioenkas van het Personeel	10,3	11,8	13,1	14,2	15,3	16,7	18,0	19,7	—
Overgangsrekeningen	1,5	2,0	2,1	2,9	13,4	14,3	19,1	16,2	14,8
Totaal der activa	458,8	578,3	637,2	641,7	663,0	731,1	698,4	653,9	624,5

N.B. Het Jaarverslag van de N.B.B. bevat, als bijlage, al de weekstaten voor het verslagjaar. Het geeft eveneens een beknopte toelichting bij de voornaamste balansposten.

XIII - 10. — BALANSEN VAN DE NATIONALE BANK VAN BELGIE

(Miljarden franken)

PASSIVA

Posten	1978 31 dec.	1979 31 dec.	1980 31 dec.	1981 31 dec.	1982 31 dec.	1983 31 dec.	1984 31 dec.	1985 31 dec.	1986 31 dec.
Bankbiljetten in omloop	359,9	371,8	376,1	382,2	382,2	395,9	398,2	394,7	415,1
Rekeningen-courant en diversen :									
Schatkist : gewone rekening	0,0	0,0	0,0	0,0	0,0	0,0	0,0	0,0	0,0
Instellingen waarvoor een bijzondere wet geldt	2,9	1,5	1,8	4,1	—	—	—	—	—
Banken in België	0,4	0,3	0,4	0,4	—	—	—	—	—
Ondernemingen en particulieren	0,7	0,9	0,6	0,8	—	—	—	—	—
Banken in het buitenland, gewone rekeningen	1,1	1,4	1,2	1,5	—	—	—	—	—
Te betalen waarden	3,3	3,8	4,8	4,1	—	—	—	—	—
Financiële instellingen van de privé- sector	—	—	—	—	0,4	0,3	0,4	0,2	0,2
Financiële instellingen van de open- bare sector	—	—	—	—	0,0	0,0	0,0	0,0	0,0
Overige instellingen van de openbare sector	—	—	—	—	0,9	0,8	0,8	0,8	0,1
Privé- en overheidsbedrijven, en parti- culieren	—	—	—	—	0,1	0,2	0,3	0,2	0,2
Banken in het buitenland en internat. instellingen, gewone rekeningen ..	—	—	—	—	2,3	2,3	2,1	2,5	1,7
Te betalen waarden	—	—	—	—	28,0	16,4	26,9	21,1	9,2
Internationale akkoorden :									
Financiële bijstandsakkoorden	2,0	3,4	4,3	4,5	4,4	4,6	4,3	4,5	4,4
Andere akkoorden	0,4	0,0	0,0	0,0	0,0	0,0	0,0	0,1	0,0
Internationaal Muntfonds :									
Bijzondere trekkingsrechten, netto cumulatieve toewijzing	10,2	14,7	19,2	23,6	23,6	23,6	23,6	23,6	23,6
Europees Fonds voor Monetaire Samen- werking	26,7	27,4	0,0	2,8	18,1	48,2	0,0	0,0	0,0
Ecu's te leveren aan het Europees Fonds voor Monetaire Samenwerking	—	86,3	162,4	163,5	166,6	198,6	197,9	156,5	138,9
Monetaire reserve :									
België	0,4	0,0	0,0	0,0	0,0	0,0	0,0	0,0	0,0
Groothertogdom Luxemburg	0,0	0,0	0,0	0,0	0,0	0,0	0,0	0,0	0,0
Te leveren vreemde valuta's en goud	16,2	28,1	3,1	0,0	0,0	0,0	0,0	2,5	0,0
Pensioenkas van het Personeel	10,3	11,8	13,1	14,2	15,3	16,7	18,0	19,7	—
Overgangsrekeningen	16,5	18,2	40,6	29,1	8,7	9,8	10,7	10,4	10,9
Kapitaal	0,4	0,4	0,4	0,4	0,4	0,4	0,4	0,4	0,4
Reservefonds :									
Statutaire reserve	1,3	1,4	1,4	1,5	1,6	1,7	1,8	1,9	2,0
Buitengewone reserve	3,4	4,1	4,9	6,1	7,3	8,1	9,0	9,9	11,9
Afschrijvingsrekening van gebouwen, materieel en meubelen	2,0	2,1	2,1	2,1	2,2	2,6	3,0	3,9	4,8
Te verdelen nettowinst	0,7	0,7	0,8	0,8	0,9	0,9	1,0	1,0	1,1
Totaal der passiva	458,8	578,3	637,2	641,7	663,0	731,1	698,4	653,9	624,5

N.B. Het jaarverslag van de N.B.B. bevat, als bijlage, al de weekstaten voor het verslagjaar. Het geeft eveneens een beknopte toelichting bij de voornaamste balansposten.

XIII - 10. — WEEKSTATEN VAN DE NATIONALE BANK VAN BELGIE

(Miljarden franken)

ACTIVA

Posten	1985 9 december	1986 8 december	1986 6 januari	1987 7 januari	1986 10 februari	1987 9 februari	1986 10 maart	1987 9 maart
Goudvoorraad	58,2	58,2	58,2	58,2	58,2	58,2	58,2	58,1
Internationaal Muntfonds :								
Deelneming	22,7	22,2	23,0	22,4	23,0	22,5	22,2	21,1
Leningen	0,0	0,0	0,0	0,0	0,0	0,0	0,0	0,0
Bijzondere trekkingsrechten	15,5	13,6	16,0	13,6	15,3	12,6	14,6	13,1
Ecu's	156,5	138,9	157,9	138,9	146,2	136,5	146,2	136,5
Vreemde valuta's	30,3	34,1	29,4	33,7	29,2	48,2	29,3	37,3
Te ontvangen vreemde valuta's en goud¹ :								
Europees Fonds voor Monet. Samenw.	18,1	18,4	18,1	18,4	17,7	18,6	17,7	18,6
Andere	0,0	0,0	2,4	0,0	2,4	0,0	2,4	0,0
Te ontvangen Ecu's :								
Europees Fonds voor Monet. Samenw.	—	0,0	—	0,0	—	0,0	—	0,0
Andere	—	0,0	—	0,0	—	0,0	—	0,0
Internationale akkoorden	1,4	2,7	1,3	2,4	1,5	2,4	2,0	2,7
Voorschotten aan het I.M.F.	2,5	5,9	2,5	5,9	3,6	5,9	6,0	5,9
Europees Fonds voor Monetaire Samenwerking :								
Financiering op zeer korte termijn	0,0	0,0	0,0	0,0	0,0	0,0	0,0	0,0
E.E.G. :								
Financiële bijstand op middellange termijn ...	0,0	0,0	0,0	0,0	0,0	0,0	0,0	0,0
Debiteuren wegens termijnverkopen van vreemde valuta's en goud	0,0	—	0,0	—	0,0	—	0,0	—
Europees Fonds voor Monet. Samenw.	—	0,0	—	0,0	—	0,0	—	0,0
Andere	0,0	0,2	0,0	0,0	0,0	12,0	0,0	0,4
Handelspapier	8,9	2,2	30,9	1,5	14,4	2,0	9,9	1,6
Voorschotten op onderpand	0,0	0,1	6,7	0,0	0,1	0,0	0,0	0,0
Overheidseffecten^a :								
Belgische overheidseffecten	37,0	37,0	37,0	37,0	37,0	37,0	37,0	37,0
Luxemburgse overheidseffecten	0,0	0,0	0,0	0,0	0,0	0,0	0,0	0,0
Bijzondere bijstand aan het Rentenfonds ^b	186,2	197,8	160,1	206,1	165,9	187,0	170,8	191,0
Deel- en pasmunt	1,2	1,1	1,0	1,0	1,2	1,3	1,2	1,4
Tegoed bij het Bestuur der Postchecks :								
Rekening A	0,0	0,0	0,0	0,0	0,0	0,0	0,0	0,0
Rekening B	4,4	4,1	4,4	4,9	3,9	4,6	4,3	4,4
Geconsolideerde vordering op de Staat	34,0	34,0	34,0	34,0	34,0	34,0	34,0	34,0
Voorlopige aanpassing naar aanleiding van de wet dd. 3 juli 1972	3,5	3,5	3,5	3,5	3,5	3,5	3,5	3,5
Overheidsfondsen	14,3	16,2	14,3	16,2	14,3	19,1	16,2	19,2
Gebouwen, materieel en meubelen	3,4	4,4	3,4	4,4	4,4	5,4	4,4	5,4
Waarden v.d. Pensioenkas v.h. Personeel	19,7	—	19,8	—	20,5	—	21,0	—
Diversen	27,4	26,8	28,6	32,6	19,9	16,6	29,7	18,2
	645,2	621,4	652,5	634,7	616,2	627,4	630,6	609,4
ORDEREKENING :								
Bestuur der Postchecks²	12,1	15,1	23,5	13,8	23,3	17,1	21,9	16,4
^a Maximumbedrag van de portefeuille :								
— Belgische overheidseffecten	37,0	37,0	37,0	37,0	37,0	37,0	37,0	37,0
— Luxemburgse overheidseffecten	1,2	1,2	1,2	1,2	1,2	1,2	1,2	1,2
(Overeenkomst van 15 juli 1977 tussen de Staat en de Bank).								
^b Gezamenlijk maximumbedrag van de bijstand ³	210,0	210,0	210,0	210,0	210,0	210,0	210,0	210,0

N.B. — Het Jaarverslag van de N.B.B. bevat, in bijlage, al de weekstaten voor het verslagjaar. Het geeft eveneens een beknopte toelichting bij de voornaamste balansposten.

¹ Van 6 januari 1986 tot 23 juni 1986 : Te ontvangen vreemde valuta's, Ecu's en goud.

² Tegoeden voor rekening van de Ministers van Nationale Opvoeding bij het Bestuur der Postchecks (wet van 11 juli 1973 - onderwijswetgeving).

³ De « Bijzondere bijstand aan het Rentenfonds » kan de vorm aannemen van een speciaal voorschot of een intekening op certificaten uitgegeven door het Rentenfonds. (Protocol van 15 juli 1977 tussen de Minister van Financiën, het Rentenfonds en de Bank).

XIII - 10. — WEEKSTATEN VAN DE NATIONALE BANK VAN BELGIE

(Miljarden franken)

PASSIVA

Posten	1985 9 december	1986 8 december	1986 6 januari	1987 5 januari	1986 10 februari	1987 9 februari	1986 10 maart	1987 9 maart
Bankbiljetten in omloop	385,8	405,9	394,3	413,9	378,2	398,4	381,5	402,5
Rekeningen-courant :								
Schatkist : gewone rekening	0,0	0,0	0,0	0,0	0,0	0,0	0,0	0,0
Banken in het buitenland en internationale instellingen, gewone rekeningen	3,0	1,9	3,6	2,5	2,3	2,6	1,2	1,3
Diverse rekeningen-courant en te betalen waarden	14,8	18,3	16,0	20,9	13,9	19,2	24,2	9,6
Internationale akkoorden :								
Financiële bijstandsakkoorden	4,4	4,1	4,5	4,9	3,9	4,7	4,3	4,4
Andere akkoorden	0,0	—	0,1	—	0,0	—	0,1	—
Internationaal Muntfonds :								
Bijzondere trekkingsrechten, netto cumulatieve toewijzing	23,6	23,6	23,6	23,6	23,6	23,6	23,6	23,6
Europees Fonds voor Monetaire Samenwerking :								
Financiering op zeer korte termijn	0,0	0,0	0,0	0,0	0,0	0,0	0,0	0,0
Te leveren Ecu's :								
Europees Fonds voor Monet. Samenw.	156,6	138,9	156,5	138,9	144,9	136,5	144,9	136,5
Andere	—	0,0	—	0,0	—	0,0	—	0,0
Monetaire reserve :								
België	0,0	0,0	0,0	0,0	0,0	0,0	0,0	0,0
Groothertogdom Luxemburg	0,0	0,0	0,0	0,0	0,0	0,0	0,0	0,0
Te leveren vreemde valuta's en goud¹ :								
Europees Fonds voor Monet. Samenw.	—	0,0	—	0,0	—	0,0	—	—
Andere	0,0	0,2	2,5	0,0	2,5	12,7	2,5	0,4
Pensioenkas van het Personeel	19,8	—	19,8	—	20,5	—	21,0	—
Diversen	22,9	12,3	17,3	13,8	10,2	10,5	11,1	11,9
Kapitaal	0,4	0,4	0,4	0,4	0,4	0,4	0,4	0,4
Reserves en afschrijvingsrekeningen	13,9	15,8	13,9	15,8	15,8	18,8	15,8	18,8
	645,2	621,4	652,5	634,7	616,2	627,4	630,6	609,4
ORDEREKENINGEN :								
Ministers van Nationale Opvoeding²	12,1	15,1	23,5	13,8	23,3	17,1	21,9	16,4

N.B. — Het Jaarverslag van de N.B.B. bevat, in bijlage, al de weekstaten voor het verslagjaar. Het geeft eveneens een beknopte toelichting bij de voornaamste balansposten.

¹ Van 6 januari 1986 tot 23 juni 1986 : Te leveren vreemde valuta's, Ecu's en goud.

² Tegoeden voor rekening van de Ministers van Nationale Opvoeding bij het Bestuur der Postchecks (wet van 11 juli 1973 - onderwijswetgeving).

XIII - 11. — VERRICHTINGEN IN POSTREKENING

Bron : B.P.C.

	Aantal rekeningen	Totaal tegoed ¹	Tegoed van particulieren ²	Credit		Debet		Algemene beweging	Verhandelde kapitalen zonder gebruik van chartaal geld
				Stortingen en diversen	Giro's	Cheques en diversen	Giro's		
	(einde periode)	(daggemiddelden) ³		(maandgemiddelden of maanden)					
(duizenden)	(miljarden franken)								(%)
1978	1.111	203,0	80,4	324,1	601,0	319,7	601,0	1.845,8	96
1979	1.116	212,2	80,8	348,0	645,9	348,4	645,9	1.988,1	96
1980	1.120	214,7	81,3	374,0	690,1	373,0	690,1	2.127,2	96
1981	1.190	219,0	83,4	399,2	754,6	400,9	754,6	2.309,3	96
1982	1.271	239,3	86,8	431,5	823,5	430,9	823,5	2.509,5	96
1983	1.268	266,2	87,0	447,1	855,2	447,9	855,2	2.605,4	97
1984	1.261	247,0	85,2	477,2	894,2	473,9	894,2	2.739,5	97
1985	1.257	256,2	88,0	498,1	941,0	498,8	941,0	2.878,9	97
1984 3 ^e kwartaal	1.256	241,4	85,7	448,1	846,5	463,2	846,5	2.604,3	97
4 ^e kwartaal	1.261	236,2	82,0	468,8	818,8	448,9	818,8	2.555,3	96
1985 1 ^e kwartaal	1.261	272,9	89,4	504,1	1.029,1	518,9	1.029,1	3.081,2	97
2 ^e kwartaal	1.252	258,7	90,8	533,1	997,9	525,9	997,9	3.054,8	97
3 ^e kwartaal	1.259	244,7	85,4	461,6	851,2	474,4	851,2	2.638,4	97
4 ^e kwartaal	1.257	248,4	86,3	493,7	885,6	476,2	885,6	2.741,1	97
1986 1 ^e kwartaal	1.243	278,0	94,0	505,4	1.034,5	508,9	1.034,5	3.083,3	97
2 ^e kwartaal	1.237	314,5	103,5	535,2	1.023,8	519,6	1.023,8	3.102,4	97
3 ^e kwartaal	1.235	286,4	92,6	472,1	922,2	497,1	922,2	2.813,6	97
1985 November	1.259	223,4	85,8	472,6	913,8	457,6	913,8	2.757,8	97
December	1.257	259,4	89,8	488,3	807,1	463,1	807,1	2.565,6	96
1986 Januari	1.254	307,3	94,7	536,2	1.099,3	530,2	1.099,3	3.265,0	97
Februari	1.256	259,5	94,6	511,9	1.063,4	521,0	1.063,4	3.159,7	97
Maart	1.243	267,3	92,6	468,1	940,9	475,6	940,9	2.825,5	97
April	1.241	291,3	89,3	537,0	1.004,0	517,3	1.004,0	3.062,3	97
Mei	1.239	304,0	115,7	529,1	988,8	474,1	988,8	2.980,8	96
Juni	1.237	348,3	105,6	539,7	1.078,4	567,4	1.078,4	3.263,9	97
Juli	1.237	331,5	92,0	551,3	1.052,6	575,9	1.052,6	3.232,4	98
Augustus	1.236	257,5	94,7	433,8	845,5	441,0	845,5	2.565,8	97
September	1.235	270,1	91,0	431,2	868,5	474,3	868,5	2.642,5	97
Oktober	1.234	276,4	88,6	507,0	914,9	485,1	914,9	2.821,9	97
November	1.233	243,7	93,6	446,2	882,9	425,6	882,9	2.637,6	97

¹ Inclusief het tegoed van de particulieren en van de Rijksrekenplichtigen.

² De cijfers over de tegoeden der particulieren per einde periode, worden in de stand van de Staatsschuld gepubliceerd (cf. tabel XVI-3a).

³ Gemiddeld tegoed aan het einde van elke dag der maand, zowel werkdagen als niet-werkdagen. Voor een zon- of feestdag is het getelde tegoed dat van de vorige werkdag.

XIII - 12. — ALGEMENE STAAT DER BANKEN¹

(Miljarden franken)

Activa

Posten	1983 31 dec.	1984 31 dec.	1985 31 dec.	1986 31 dec.	1985 30 nov.	1986 30 nov.	1986 31 jan.	1987 31 jan.
Kas, Nationale Bank, postrekening, N.K.B.K. ...	14,2	18,5	16,2	15,9	12,5	12,6	12,7	12,1
Daggeld	90,4	146,6	175,0	206,9	169,0	265,8	137,2	275,7
Bankiers	2.119,0	2.462,2	2.520,2	2.366,2	2.463,2	2.243,3	2.475,9	2.217,9
Moedermaatschappij, succursalen en filialen	949,9	1.133,1	1.338,9	1.509,1	1.364,9	1.540,0	1.346,8	1.459,0
Andere te innen waarden op korte termijn	49,4	64,2	68,4	70,7	77,0	72,3	71,1	71,0
Wissels	823,5	885,9	938,1	1.185,0	987,6	1.196,4	989,5	1.205,9
a) Overheidspapier	562,9	569,7	644,5	843,6	682,3	869,6	683,6	871,3
b) Handelswissels ^a	260,6	316,2	293,6	341,4	305,3	326,8	305,9	334,6
Prolongaties en voorschotten op effecten	2,1	2,8	4,3	6,8	3,9	5,9	5,0	6,8
Debiteuren wegens verstrekte accepten	69,5	60,8	54,8	46,0	57,0	47,1	55,6	44,7
Diverse debiteuren	1.844,4	2.059,5	1.974,1	1.930,7	1.962,5	1.902,2	1.925,5	1.890,9
Effecten	914,7	1.122,7	1.423,1	1.567,6	1.408,3	1.545,9	1.468,4	1.574,3
a) Belgische overheidsfondsen	735,6	828,8	985,5	1.027,0	984,3	999,5	1.014,9	1.044,9
b) Overige leningen	177,2	289,7	419,0	523,2	405,2	529,3	435,2	512,0
c) Aandelen en deelbewijzen	1,6	2,5	2,2	2,4	2,1	2,1	2,3	2,0
d) Overige effecten	0,3	1,7	16,4	15,0	16,7	15,0	16,0	15,4
Belegde wettelijke reserve	3,3	3,7	3,8	4,7	3,8	4,6	3,9	4,7
Participaties	43,3	47,2	33,4	36,9	33,3	37,0	33,4	38,6
a) Filialen	28,8	31,9	17,3	21,4	16,8	21,1	17,4	23,2
b) Overige participaties	14,5	15,3	16,1	15,5	16,5	15,9	16,0	15,4
Oprichtings- en eerste inrichtingskosten	1,6	1,9	2,2	2,4	2,3	2,6	2,2	2,4
Gebouwen	24,4	24,6	25,7	26,9	26,3	27,4	25,8	26,9
Participaties in filialen voor immobiliën	1,9	1,9	1,8	1,8	1,9	1,8	1,8	1,8
Vorderingen op filialen voor immobiliën	0,1	0,1	0,1	0,1	0,1	0,1	0,1	0,1
Materieel en meubilair	6,9	8,4	10,0	10,7	10,7	11,9	10,1	11,0
Diversen	193,2	264,6	266,8	258,2	259,4	229,0	249,3	249,2
Totaal der activa	7.151,8	8.308,7	8.856,9	9.246,6	8.843,7	9.145,9	8.814,3	9.093,0
^a De rubriek « Handelswissels » omvat niet de :								
— bij de N.B.B. en de andere publieke kredietinstellingen herdis-								
contereerde wissels	123,9	83,7	82,3	57,3	74,7	58,0	74,2	53,7
— wissels « en pension » bij de publieke kredietinstellingen ...	0,1	0,5	1,4	0,5	1,4	0,3	0,0	0,0

¹ De algemene staat bevat, wat betreft de banken welke hun bedrijvigheid in hoofdzaak in het buitenland uitoefenen, slechts de bestanddelen der activa van de Belgische zetels. De saldi van de rekeningen geopend door deze laatste op naam van

de in het buitenland gevestigde zetels zijn opgenomen onder rubriek « Moedermaatschappij, succursalen en filialen ».

XIII - 12. — ALGEMENE STAAT DER BANKEN¹

(Miljarden franken)

Passiva

Posten	1983 31 dec.	1984 31 dec.	1985 31 dec.	1986 31 dec.	1985 30 nov.	1986 30 nov.	1986 31 jan.	1987 31 jan.
<i>Opvraagbaar :</i>								
Schuldeisers gedekt door zakelijke zekerheden	7,5	10,9	8,9	29,1	20,4	5,4	11,0	14,8
a) Schuldeisers gewaarborgd door voorrechten	7,3	8,4	8,2	8,2	5,2	5,2	6,3	6,8
b) Schuldeisers bij overeenkomst door zakelijke zekerheden gewaarborgd	0,2	2,5	0,7	20,9	15,2	0,2	4,7	8,0
Daggeld	168,1	257,7	330,6	422,3	314,6	443,6	366,4	385,4
a) Gedekt door reële zekerheden	8,1	5,5	8,5	6,7	2,8	2,2	7,7	4,4
b) Niet-gedekt door reële zekerheden	160,0	252,2	322,1	415,6	311,8	441,4	358,7	381,0
Bankiers	3.595,4	4.142,7	4.354,7	4.433,3	4.344,9	4.419,2	4.202,0	4.363,8
Moedermaatschappij, succursalen en filialen	701,7	921,4	931,8	853,9	926,8	827,8	1.041,6	794,6
Wissels geaccepteerd	69,5	61,1	54,8	46,0	57,0	47,1	60,4	44,7
Andere te betalen waarden op korte termijn	39,3	51,5	61,9	81,7	71,7	69,7	58,1	82,8
Crediteuren wegens wissels ter incasso	6,2	8,1	7,4	5,6	6,8	5,5	7,4	5,6
Deposito's en crediteuren	1.845,5	2.015,9	2.164,3	2.399,2	2.131,7	2.345,1	2.030,3	2.421,9
a) Dadelijk opvraagbaar	489,6	504,5	557,8	618,5	538,8	585,6	516,7	612,7
b) Op hoogstens dertig dagen	403,1	485,1	495,0	580,2	495,2	565,7	479,8	596,0
c) Op meer dan dertig dagen	469,5	505,0	507,6	512,3	522,6	537,3	506,1	519,8
d) Op meer dan één jaar	10,6	10,7	15,2	13,8	15,1	13,4	10,9	13,7
e) Op meer dan twee jaar	44,4	42,7	49,8	58,0	49,7	56,9	43,1	56,4
f) Bankboekjes	426,8	466,4	536,9	613,2	508,4	583,2	472,2	620,0
g) Andere op boekjes ingeschreven deposito's	1,5	1,5	2,0	3,2	1,9	3,0	1,5	3,3
Obligaties en kasbons	352,3	390,8	444,0	450,3	441,0	448,4	393,8	447,8
Nog te storten bedragen op fondsen en participaties	1,5	1,7	1,4	1,3	1,4	1,5	1,7	1,4
Diversen	201,1	259,1	304,1	289,9	328,4	299,4	271,7	299,2
<i>Totaal opvraagbaar</i>	<i>6.988,1</i>	<i>8.120,9</i>	<i>8.663,9</i>	<i>9.012,6</i>	<i>8.644,7</i>	<i>8.912,7</i>	<i>8.444,4</i>	<i>8.862,0</i>
<i>Speciaal opvraagbaar :</i>								
Achtermestelde passiva	40,7	58,2	49,3	58,9	55,2	59,5	62,0	55,4
<i>Niet opvraagbaar :</i>								
Kapitaal	65,8	68,4	77,6	85,9	78,2	85,1	68,3	85,9
Niet beschikbare reserve wegens uitgiftepremie	5,1	5,5	5,3	12,4	5,3	12,4	5,5	12,4
Wettelijke reserve (art. 13, K.B. 185)	3,3	3,7	3,8	4,6	3,8	4,6	3,7	4,6
Beschikbare reserve	29,5	31,5	35,0	39,9	34,9	40,0	31,7	40,3
Andere reserves	11,3	11,7	11,5	20,4	11,4	19,7	11,5	20,4
Reservefonds	8,0	8,8	10,5	11,9	10,2	11,9	10,6	12,0
<i>Totaal niet opvraagbaar</i>	<i>123,0</i>	<i>129,6</i>	<i>143,7</i>	<i>175,1</i>	<i>143,8</i>	<i>173,7</i>	<i>144,5</i>	<i>175,6</i>
<i>Totaal der passiva</i>	<i>7.151,8</i>	<i>8.308,7</i>	<i>8.856,9</i>	<i>9.246,6</i>	<i>8.843,7</i>	<i>9.145,9</i>	<i>8.814,3</i>	<i>9.093,0</i>

¹ De algemene staat bevat, wat betreft de banken welke hun bedrijvigheid in hoofdzaak in het buitenland uitoefenen, slechts de bestanddelen der passiva van de Belgische zetels. De saldi van de rekeningen geopend door deze laatste op naam van

de in het buitenland gevestigde zetels zijn opgenomen onder rubriek « Moedermaatschappij, succursalen en filialen ».

XIII - 13. — GEZAMENLIJKE BETALINGEN DOOR MIDDEL VAN DIRECT OPEISBARE BANKDEPOSITO'S IN BELGISCHE FRANKEN EN VAN TEGOEDEN IN POSTREKENING¹

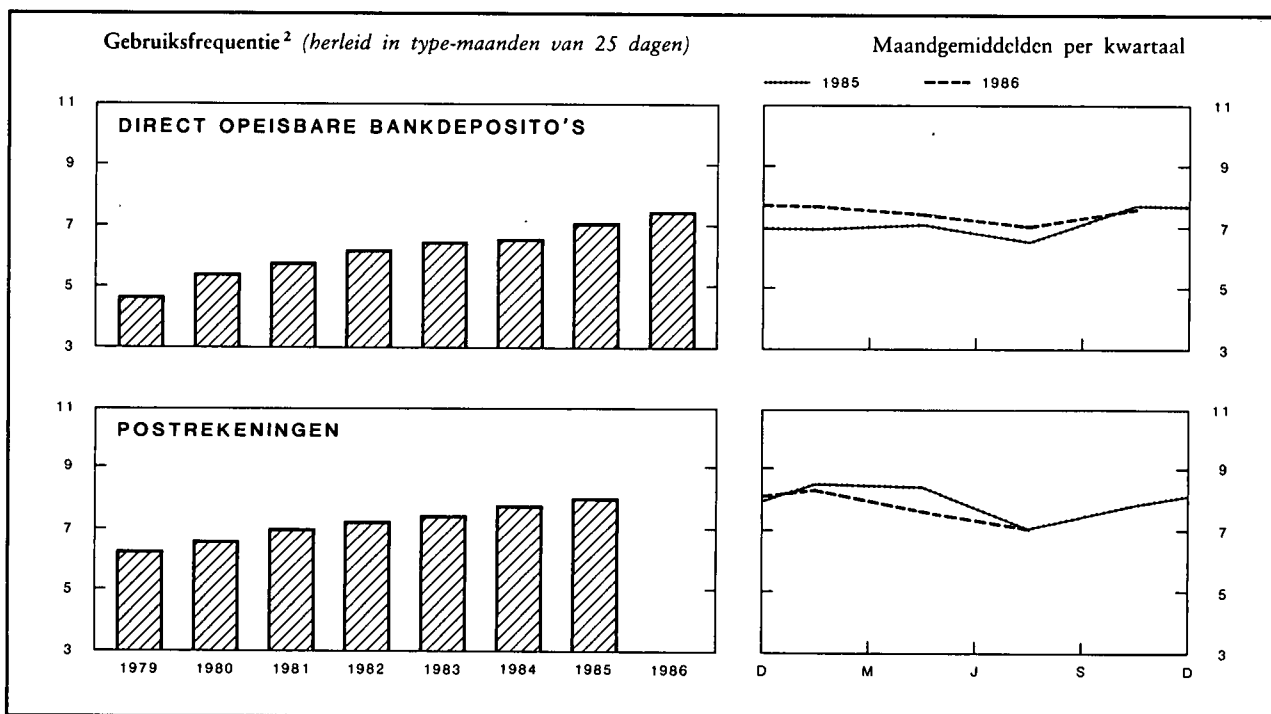

Maandgemiddelden of maand	Gezamenlijke betalingen uitgedrukt in type-maand van 25 dagen door middel van			Gebruiksfrequentie ²		
	direct opeisbare bankdeposito's ³	tegoeden in postrekening ⁴	Totaal	bruto	herleid in type-maanden van 25 dagen	
	(miljarden franken)			direct opeisbare bankdeposito's ³	direct opeisbare bankdeposito's ³	tegoeden in postrekening ⁴
1979	1.150,7	567,4	1.718,1	4,71	4,67	6,25
1980	1.312,1	602,7	1.914,8	5,44	5,37	6,57
1981	1.440,4	652,9	2.093,3	5,82	5,76	7,00
1982	1.625,8	706,9	2.332,7	6,22	6,15	7,25
1983	1.844,9	730,5	2.575,4	6,54	6,45	7,42
1984	1.973,3	759,7	2.733,0	6,63	6,52	7,77
1985	2.241,4	803,1	3.044,5	7,15	7,06	8,01
1986	2.565,1			7,45	7,37	
1984 4 ^e kwartaal	2.117,7	699,7	2.817,4	7,13	6,95	7,46
1985 1 ^e kwartaal	2.073,2	867,7	2.940,9	7,03	6,94	8,52
2 ^e kwartaal	2.279,3	882,4	3.161,7	6,99	7,09	8,47
3 ^e kwartaal	2.117,1	690,0	2.807,1	6,77	6,51	7,10
4 ^e kwartaal	2.495,8	772,4	3.268,2	7,79	7,70	7,88
1986 1 ^e kwartaal	2.514,8	889,6	3.404,4	7,69	7,69	8,35
2 ^e kwartaal	2.592,2	896,4	3.488,6	7,42	7,42	7,66
3 ^e kwartaal	2.451,4	741,0	3.192,4	7,07	6,88	7,08
4 ^e kwartaal	2.701,8			7,63	7,52	
1986 Januari	2.588,9	868,2	3.457,1	8,10	7,79	8,21
Februari	2.505,2	994,7	3.499,9	7,46	7,77	9,23
Maart	2.450,2	806,0	3.256,2	7,51	7,51	7,60
April	2.547,7	773,3	3.321,0	8,00	7,69	7,52
Mei	2.477,3	976,4	3.453,7	6,75	7,04	7,53
Juni	2.751,7	939,5	3.691,2	7,52	7,52	7,90
Juli	2.576,0	781,8	3.357,8	7,28	7,00	7,53
Augustus	2.275,2	723,2	2.998,4	6,52	6,52	6,78
September	2.503,1	718,0	3.221,1	7,40	7,11	6,92
Oktober	2.567,7	686,1	3.253,8	8,07	7,47	6,83
November	2.532,3	844,7	3.377,0	6,61	7,18	7,93
December	3.005,3			8,19	7,87	
1987 Januari	2.563,8			7,20	6,92	

¹ Benaderende gegevens volgens het totaal der debetverrichtingen (incl. de rekeningen van de vreemdelingen en de debetverrichtingen met betrekking tot betalingen aan het buitenland).

² De gebruiksfrequentie wordt verkregen door deling van het bedrag der debiteringen op de rekeningen van de direct opeisbare bankdeposito's in Belgische franken of op de postrekeningen van de particulieren en de buitengewone Rijksrekenplichtigen door de gemiddelde tegoeden op deze rekeningen tijdens de beschouwde periode.

³ De banken die medewerken aan de opstelling van de statistiek vertegenwoordigen, gemeten naar de belangrijkheid van de dadelijk opvraagbare deposito's in Belgische franken van hun cliënteel (excl. banken), ongeveer 85 % van de gezamenlijke banken.

⁴ Uit de brutogegevens werden de dubbel getelde overschrijvingen verwijderd, die voortvloeien uit de inrichting van de Rijksboekhouding en waarvan een telling mogelijk was.

N.B. — Wijze van opstelling: zie *Tijdschrift voor Documentatie en Voorlichting*, XXV^e jaargang, deel II, n^o 4, oktober 1950, blz. 222.

Bibliografische referenties: *Jaarverslagen van de N.B.B.* — *Belgisch Staatsblad*: Algemene staat der banken. — *Statistisch Jaarboek van België*. — *Statistisch Tijdschrift van het N.I.S.* — *Belgische economische statistieken 1970-1980*. — *Tijdschrift voor Documentatie en Voorlichting*: XL^e jaargang, deel I, n^o 1, januari 1965, blz. 21; XLII^e jaargang, deel I, n^o 1, januari 1967, blz. 19; deel II, n^o 3, september 1967, blz. 242; LX^e jaargang, deel I, n^o 5, mei 1985, blz. 31. — *Jaarverslagen van de Bankcommissie*.

**XIV. — FINANCIËLE INSTELLINGEN
ANDERE DAN OVERWEGEND GELDSCHEPPENDE**

4. — VOORNAAMSTE ACTIVA EN PASSIVA VAN HET RENTENFONDS

(Miljarden franken)

Bron : Jaarverslag van het Rentenfonds.

Einde periode	ACTIVA				PASSIVA			
	Portefeuille		Creditsaldo bij de N.B.B.	Uitgeleend geld op zeer korte termijn	Certificaten van het Rentenfonds	Opgenomen geld op zeer korte termijn	Debetsaldo bij de N.B.B.	
	Genoteerde waarden	Schatkist-certificaten					Gewone voorschotten	Speciale voorschotten
	nominale waarde							
1977	17,5	2,8	0,0	0,0	7,0	0,0	7,4	2,8
1978	22,3	16,0	0,0	0,0	5,2	0,0	13,9	16,0
1979	33,1	52,5	0,0	0,0	7,1	0,0	23,2	52,5
1980	29,7	77,1	0,0	0,0	18,3	0,0	9,9	77,1
1981	25,2	151,9	0,0	0,0	28,0	0,0	0,0	149,5
1982	16,6	192,4	0,0	0,0	28,9	0,0	0,0	181,1
1983 September	19,0	196,1	0,0	0,0	10,1	0,0	5,6	196,1
December	27,3	188,4	0,0	0,0	15,2	0,0	13,6	188,4
1984 Maart	31,3	213,9	0,0	0,0	43,1	0,0	0,0	198,7
Juni	30,4	232,7	0,0	0,0	66,3	0,0	0,0	185,9
September	28,1	235,5	0,0	0,0	66,9	0,0	0,0	191,5
December	26,6	219,3	0,0	0,0	41,5	5,4	0,0	200,6
1985 Januari	30,0	154,9	0,0	0,0	37,2	0,0	0,0	147,2
Februari	29,3	167,3	0,0	0,0	38,4	9,9	0,0	145,8
Maart	28,4	166,1	0,0	0,0	25,5	0,1	0,0	165,1
April	27,3	169,7	0,0	0,0	24,6	0,0	0,0	166,9
Mei	24,5	178,7	0,0	0,0	25,8	2,4	0,0	168,4
Juni	24,6	181,7	0,0	0,0	27,8	0,0	0,0	169,8
Juli	25,0	186,0	0,0	0,0	28,8	6,1	0,0	174,5
Augustus	27,2	185,9	0,0	0,0	17,2	3,2	5,1	185,9
September	27,6	191,0	0,0	0,0	24,1	3,2	0,0	188,0
Oktober	23,5	202,6	0,0	0,0	33,2	0,0	0,0	187,2
November	22,1	213,7	0,0	0,0	42,9	0,0	0,0	185,3
December	26,1	199,0	0,0	0,0	42,5	0,4	0,0	182,2

XIV - 5. — ALGEMENE SPAAR- EN LIJFRENTEKAS

5a. — Spaarkas — Verrichtingen van de gezinnen¹

Bron : ASLK.

(Miljarden franken)

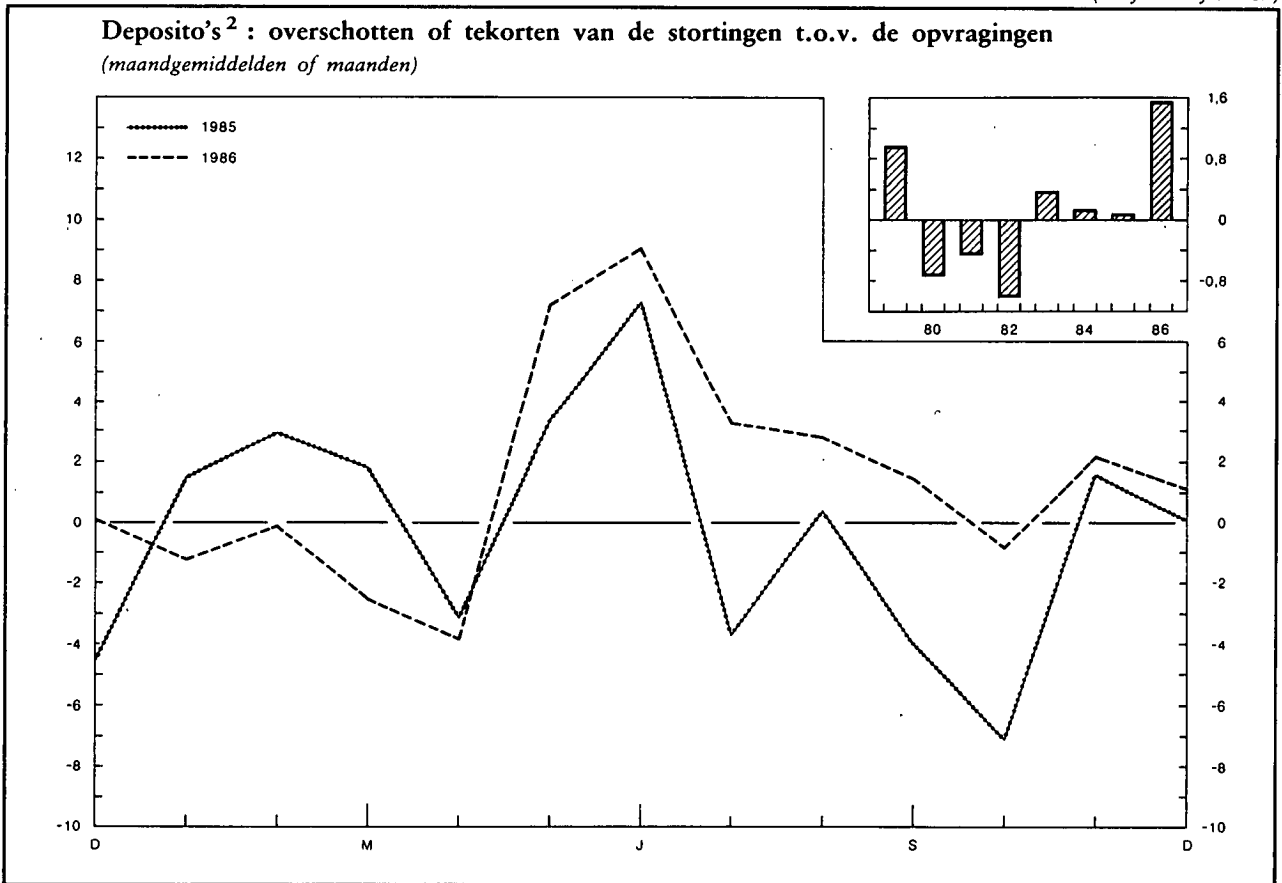

Periode	Deposito's ²			Sparbons ³		Totaal
	Stortingen ⁴	Opvragingen	Overschot of tekort	Saldo ⁵		
				(einde periode)		
(1)	(2)	(3) = (1) - (2)	(4)	(5)	(6) = (4) + (5)	
1979	638,8	627,3	11,5	408,6	95,4	504,0
1980	848,5	857,4	- 8,9	419,1	123,5	542,6
1981	989,9	995,6	- 5,7	433,0	149,0	582,0
1982	1.130,8	1.144,0	- 13,2	439,8	180,8	620,6
1983	1.172,5	1.167,9	4,6	465,0	211,5	676,5
1984	1.545,9	1.544,3	1,6	489,8	230,8	720,6
1985	1.602,2	1.601,1	1,1	515,0	254,4	769,4
1986	1.794,4	1.775,3	19,1	552,9	264,6	817,5
1984 4 ^e kwartaal	388,1	396,8	- 8,7	489,8	230,8	720,6
1985 1 ^e kwartaal	396,7	390,5	6,2	496,0	236,6	732,6
2 ^e kwartaal	413,3	405,7	7,6	503,6	248,1	751,7
3 ^e kwartaal	367,8	375,1	- 7,3	496,3	253,1	749,4
4 ^e kwartaal	424,4	429,8	- 5,4	515,0	254,4	769,4
1986 1 ^e kwartaal	431,6	435,4	- 3,8	511,1	262,8	773,9
2 ^e kwartaal	450,3	437,8	12,5	523,5	265,3	788,8
3 ^e kwartaal	432,2	424,6	7,6	531,1	265,4	796,5
4 ^e kwartaal	430,3	477,5	2,8	552,9	264,6	817,5
1985 December	157,4	157,3	0,1	515,0	254,4	769,4
1986 Januari	148,2	149,4	- 1,2	513,8	258,8	772,6
Februari	140,6	140,7	- 0,1	513,7	261,3	775,0
Maart	142,8	145,3	- 2,5	511,1	262,8	773,9
April	153,8	157,6	- 3,8	507,2	264,4	771,6
Mei	142,4	135,2	7,2	514,4	265,7	780,1
Juni	154,1	145,0	9,1	523,5	265,3	788,8
Juli	152,6	149,3	3,3	526,8	265,2	792,0
Augustus	130,2	127,4	2,8	529,6	265,3	794,9
September	149,4	147,9	1,5	531,1	265,4	796,5
Oktober	159,6	160,4	- 0,8	530,3	265,2	795,5
November	138,9	136,5	2,4	532,7	265,2	797,9
December	181,8	180,6	1,2	552,9	264,6	817,5

¹ De voorlopige maandelijkse en kwartaalgegevens worden niet herzien; alleen de jaarcijfers worden aangepast. Dit betekent dat de som van de maand- of kwartaalcijfers niet gelijk is aan de jaarcijfers en dat zij met omzichtigheid moeten gebruikt worden.

² Gewone spaarboekjes, inclusief de inlagen op woonspaarrekeningen, deposito's op termijn, deposito's op korte termijn en met opzegging, dotatieboekjes en dadelijk opvraagbare tegoeden.

³ Inclusief de groei- en kapitalisatiebons.

⁴ Inclusief de vervallen interesten van de deposito's op termijn.

⁵ Inclusief de gekapitaliseerde interesten van het boekjaar van de gewone spaarboekjes. Voor het jaar 1986 bedragen de gekapitaliseerde interesten fr. 18,9 miljard.

XIV - 5. — ALGEMENE SPAAR- EN LIJFRENTKAS

5b. — Balansposten van de ASLK op 31 december — Entiteit I¹

(Miljarden franken)

Bron : Jaarverslagen van de ASLK.

	1983	1984	1985
ACTIVA			
Kas, Nationale Bank, Postrekening	6,2	5,4	5,0
Daggeld	0,4	1,2	6,1
Bankiers	60,3	57,2	71,9
Andere te innen waarden op korte termijn	4,3	2,8	2,3
Wissels	134,7	139,4	148,0
a) overheidspapier	(121,7)	(124,0)	(135,8)
b) handelswissels	(13,0)	(15,4)	(12,2)
Prolongaties en voorschotten op effecten	0,7	0,6	0,6
Debiteuren wegens verstrekte acceptaties	0,3	0,1	0,0
Diverse debiteuren	361,3	370,4	386,2
Effecten	238,6	293,4	352,6
a) Belgische overheidsfondsen	(227,1)	(281,2)	(333,1)
b) overige leningen	(11,5)	(12,2)	(19,5)
c) overige effecten	(—)	(—)	(—)
Participaties	1,6	1,6	1,6
a) filialen	(0,7)	(0,7)	(0,7)
b) overige participaties	(0,9)	(0,9)	(0,9)
Gebouwen	8,3	9,4	11,4
Materieel en meubilair	0,8	0,8	1,0
Diversen	36,2	42,8	46,1
Winst- en Verliesrekening : verlies van het boekjaar ²	0,8	—	—
Totaal activa ...	854,5	925,1	1.032,8
PASSIVA			
OPVRAAGBAAR			
Schuldeisers gedekt door zakelijke zekerheden	1,0	1,1	1,1
a) schuldeisers gewaarborgd door voorrechten	(1,0)	(1,1)	(1,1)
b) schuldeisers bij overeenkomst door zekerheden gewaarborgd	(—)	(0,0)	(—)
Daggeld	—	—	1,3
Bankiers	56,7	69,8	99,7
Geaccepteerde wissels	0,3	0,1	0,0
Andere te betalen waarden op korte termijn	0,9	1,6	1,7
Deposito's en crediteuren	521,0	552,1	598,5
a) dadelijk opvraagbaar en op hoogstens 30 dagen	(445,3)	(469,0)	(505,8)
b) op meer dan 30 dagen	(75,7)	(83,1)	(92,7)
Obligaties en kasbons	211,5	230,8	255,0
Diversen	44,0	50,4	55,7
Totaal opvraagbaar ...	835,4	905,9	1.013,0
NIET OPVRAAGBAAR			
Reservefonds	19,1	18,2	19,2
Winst- en verliesrekening : winst van het boekjaar	—	1,0	0,6
Totaal passiva ...	854,5	925,1	1.032,8

¹ De Entiteit I omvat de Spaarkas.

² Bij de beoordeling van het resultaat moet rekening worden gehouden met de inkomstenderving voortvloeiend uit de sociale opdrachten van de Spaarkas.

XIV - 5. — ALGEMENE SPAAR- EN LIJFRENTEKAS

5c. — Balansposten van de ASLK op 31 december — Entiteit II¹

(Miljarden franken)

Bron : Jaarverslagen van de ASLK.

	1983	1984	1985
ACTIVA			
Oprichtingskosten	0,0	0,0	—
Financiële vaste activa	—	1,5	1,5
Onroerende goederen en effectenwaarden bestemd voor belegging :			
Roerende waarden : — Aandelen en deelbewijzen	1,6	0,2	0,4
— Vastrentende effecten	33,1	33,7	33,7
Aandeel van de herverzekeraars in de technische reserves :			
Wiskundige reserve	0,0	0,0	0,1
Premiereserve en reserve voor geschorste risico's	0,0	0,0	0,0
Reserve voor nog uit te keren bedragen	0,0	0,0	0,0
Deposito's bij cedenten	0,0	—	0,0
Vorderingen :			
Kredieten : — Hypothecaire leningen	21,1	22,7	24,8
— Voorschotten op contracten	0,2	0,1	0,1
— Andere leningen : — sociale leningen	1,5	1,4	1,2
— andere	0,5	1,0	1,6
Tussenpersonen en verzekeringsnemers	0,1	0,2	0,2
Andere vorderingen : — Lopende rekeningen van verzekerings- en herverzekeringsmaatschappijen	0,0	0,0	0,0
— Nog te innen annuïteiten, interesten, huurgelden en inkomens	0,1	0,1	0,1
— Diverse vorderingen	1,0	1,3	1,3
Beschikbare waarden	0,1	0,1	0,1
Overlopende rekeningen :			
Verworven, niet vervallen financiële opbrengsten	2,0	2,3	2,5
Totaal activa ...	61,3	64,6	67,6
PASSIVA			
Reserves :			
Wettelijke reserve	—	0,7	0,8
Onbeschikbare reserve	0,0	0,0	0,0
Beschikbare reserve	12,8	12,7	13,8
Overgedragen verlies	0,0	—	—
Overgedragen winst	—	0,1	—
Technische reserves :			
Wiskundige reserve	31,9	34,6	37,6
Premiereserve en reserve voor geschorste risico's	0,1	0,1	0,2
Reserve voor nog uit te keren bedragen	0,3	0,2	0,2
Technische reserve van het beheer « Wettelijke pensioenen »	13,5	13,2	12,9
Andere technische reserves	—	—	0,0
Voorzieningen voor risico's en lasten	0,1	0,2	0,3
Deposito's van de herverzekeraars	0,1	0,1	0,1
Schulden :			
Schulden en voorzieningen wegens belastingen, sociale lasten en bezoldigingen	0,5	0,4	0,4
Tussenpersonen en verzekeringsnemers	0,0	0,0	0,0
Andere schulden : — Lopende rekeningen van verzekerings- en herverzekeringsmaatschappijen	0,0	0,0	0,0
— Rijksdienst voor werknemerspensioenen :			
Resultaat - verplichte stortingen	0,3	0,3	0,2
Rekening-courant	0,0	0,0	0,0
Over te dragen renten	—	0,1	0,1
— Andere schuldeisers :			
wetenschappelijk medisch onderzoek	0,1	0,1	0,1
andere	1,6	1,8	0,9
Overlopende rekeningen	0,0	0,0	0,0
Totaal passiva ...	61,3	64,6	67,6

¹ De Entiteit II groepeert de Verzekeringskas, de Lijfrentekas en de Rentekas voor arbeidsongevallen.

XIV - 6. — NATIONALE MAATSCHAPPIJ VOOR KREDIET AAN DE NIJVERHEID

Voornaamste balansposten op 31 december

(Miljarden franken)

Bron : Jaarverslag van de N.M.K.N.

	1977	1978	1979	1980	1981	1982	1983	1984	1985
ACTIVA									
VASTGELEGDE MIDDELEN	1,6	1,6	1,8	2,1	1,9	1,6	1,4	1,2	1,1
BESCHIKBARE EN VLOTTENDE MIDDELEN :									
Voorlopige beleggingen	41,4	26,6	13,1	24,0	29,2	47,7	38,3	57,7	73,3
Uitstaande kredieten :									
A. Kredieten gefinancierd door de Instelling voor eigen rekening :									
Investeringskredieten op lange en half lange termijn :									
1. door de Belgische Staat gewaarborgd	59,7	75,7	82,9	98,1	87,9	97,7	91,0	82,3	87,1
2. door de banken en financiële organismen gewaarborgd	52,7	50,3	51,5	50,9	43,9	36,2	24,8	17,1	12,3
3. waarvan het risico ten laste van de Instelling valt	66,7	68,0	69,5	71,6	71,6	68,2	64,1	68,0	77,3
Handelskredieten	5,7	4,7	7,0	5,1	5,1	9,4	10,8	10,7	8,9
Uitvoerkredieten betaalbaar op half lange en lange termijn	9,0	12,9	17,4	22,4	20,5	22,5	22,4	22,8	20,6
Financiering van de door de Belgische Staat voor de nationale sectoren aangegane verbintenissen	—	—	10,3	19,8	51,9	55,2	81,5	93,6	96,6
Andere ¹	0,4	0,3	0,3	0,3	0,3	0,4	0,5	0,7	0,7
B. Kredieten beheerd voor rekening van de Belgische Staat :									
1. verrichtingen van het Fonds voor het Uitreden en het Aanbouwen van Zeeschepen	13,4	18,3	22,0	27,0	31,5	35,6	39,4	43,0	45,2
2. andere ²	1,4	1,2	1,1	1,0	0,9	0,8	0,8	0,7	0,8
Diverse debiteuren	3,4	3,4	5,3	9,2	7,9	11,5	10,1	14,4	11,1
Overheidsfondsen en participaties	3,0	3,0	3,0	3,9	4,2	7,4	14,5	7,3	7,6
Diversen	0,9	1,9	5,3	5,8	8,9	10,3	11,2	16,8	18,8
Totaal ...	259,3	267,9	290,5	341,2	365,7	404,5	410,8	436,3	461,4
PASSIVA									
NIET OPEISBAAR	1,5	1,6	3,5	3,4	3,9	4,7	5,8	6,8	8,1
OPEISBAAR :									
Obligaties	163,5	163,4	181,3	208,0	215,9	229,7	229,9	230,8	220,2
Kasbons	32,3	32,4	30,4	36,7	47,0	57,4	58,5	68,1	94,5
Deposito's en diverse leningen	26,3	28,3	28,4	38,6	37,9	42,7	40,5	49,0	53,9
Geherdisconteerde orderbriefjes	5,5	5,7	6,5	5,6	4,6	4,1	3,5	1,2	1,0
Diverse crediteuren	4,4	5,4	6,4	7,0	7,4	9,8	10,8	12,8	11,8
Voorzieningen voor lasten en diverse risico's	2,5	2,8	1,2	2,0	3,2	4,4	5,7	7,1	8,8
Belgische Staat :									
1. Fonds voor het Uitreden en het Aanbouwen van Zeeschepen	13,4	18,3	22,0	27,0	31,5	35,6	39,4	43,1	45,4
2. Andere ³	1,0	0,9	0,9	0,9	0,8	0,8	0,8	0,8	0,8
Diversen	8,9	9,1	9,9	12,0	13,5	15,3	15,9	16,6	16,9
Totaal ...	259,3	267,9	290,5	341,2	365,7	404,5	410,8	436,3	461,4

¹ Herstelkredieten (Oorlogs- en Waterschade) en kredieten in de vorm van financieringshuur.

² Kredieten voor hulp aan ondernemingen in moeilijkheden en hulp aan de pers, kredieten gefinancierd door het Marshall-Hulpfonds, door het Fonds voor Hulpver-

lening aan de Steenkoolnijverheid en door het Fonds voor Hulpverlening aan de Belgische ex-Kolonialen uit Afrika.

³ Marshall-Hulpfonds, Fonds voor Hulpverlening aan de Steenkoolnijverheid en Fonds voor Hulpverlening aan de Belgische ex-Kolonialen uit Afrika.

XIV - 7. — ALGEMENE STAAT DER SPAARBANKEN

(Miljarden franken)

Activa

Posten	1983 31 dec.	1984 31 dec.	1985 31 dec.	1986 31 dec.	1985 31 okt.	1986 31 okt.	1985 30 nov.	1986 30 nov.
Kas, N.B.B., Postrekening	2,5	3,0	3,1	3,0	2,7	2,8	2,7	2,6
Daggeld	2,3	5,7	2,5	3,7	4,2	1,7	1,9	1,5
Tegoeden bij financiële instellingen	36,3	42,5	41,8	64,8	43,9	56,1	43,7	56,3
Schuldvorderingen en waarden op korte termijn (maximum één maand)	4,6	8,2	7,4	7,3	4,9	4,0	4,8	3,8
Handelspapier en facturen	7,7	6,5	5,0	4,5	5,3	5,0	5,1	5,0
Acceptdebiteuren	1,4	1,6	0,2	0,6	0,0	0,4	0,2	0,6
Voorschotten, kredietopeningen en leningen zonder hypothecaire waarborg	87,1	99,9	120,0	147,8	115,7	144,0	118,3	145,1
Effectenportefeuille en participaties	442,8	518,3	608,4	683,6	595,5	669,3	598,7	675,3
a) Schatkist- en Rentenfondscertificaten op hoogstens één jaar	(48,3)	(71,2)	(66,6)	(71,6)	(69,9)	(66,6)	(68,4)	(67,5)
b) Overheidsfondsen en gelijkgestelde effecten bedoeld in artikel 12, § 1, 4 ^o , van de gecoördi- neerde bepalingen :								
1. Directe en indirecte schuld van de Belgi- sche Staat	(187,1)	(220,6)	(281,0)	(321,7)	(277,3)	(325,2)	(276,2)	(324,5)
2. Andere overheidsfondsen en gelijkgestelde effecten	(155,9)	(168,0)	(180,5)	(192,5)	(175,6)	(186,6)	(178,6)	(191,1)
c) Obligaties van Belgische vennootschappen ..	(23,2)	(24,0)	(24,5)	(22,5)	(24,2)	(22,6)	(24,1)	(22,7)
d) Aandelen, deelbewijzen of participaties van Belgische vennootschappen	(12,6)	(12,1)	(12,9)	(14,2)	(12,7)	(14,1)	(12,8)	(14,2)
e) Andere effecten	(15,7)	(22,4)	(42,9)	(61,1)	(35,8)	(54,2)	(38,6)	(55,3)
Hypothecaire leningen en hypothecaire kredietope- ningen	262,3	258,9	265,7	290,1	262,4	285,4	263,6	286,8
Aandeelhouders of leden-vennoten	3,1	2,9	2,7	2,6	2,8	2,7	2,8	2,6
Diverse debiteuren	5,2	7,4	6,9	6,3	7,8	5,6	7,3	5,5
Diversen	0,4	0,4	0,3	0,3	0,3	0,3	0,3	0,3
Totaal van het beschikbaar en realiseerbaar	855,7	955,3	1.064,0	1.214,6	1.045,5	1.177,3	1.049,4	1.185,4
Inrichtingskosten en andere immateriële activa ..	0,1	0,1	0,1	0,1	0,1	0,1	0,1	0,1
Gebouwen en gronden	7,9	8,5	9,2	9,0	9,0	9,6	9,4	9,7
Onroerende leasing	0,5	0,4	0,5	0,6	0,5	0,5	0,5	0,5
Materieel en meubilair	1,2	1,6	1,9	2,4	2,0	2,1	2,0	2,1
Roerende leasing	1,4	0,1	0,1	0,1	0,1	0,1	0,2	0,1
Wettelijk verplichte borgstellingen	0,0	0,0	0,0	0,0	0,0	0,0	0,0	0,0
Totaal van het vastliggend	11,1	10,7	11,8	12,2	11,7	12,4	12,2	12,5
Overgangsrekeningen ¹	33,0	38,9	49,5	53,7	46,5	53,0	52,6	57,8
Totaal der activa	899,8	1.004,9	1.125,3	1.280,5	1.103,7	1.242,7	1.114,2	1.255,7
waarvan : beleggingen bij voorrecht bestemd om de terugbetaling te waarborgen van de fondsen bedoeld in artikel 1 van de gecoördineerde bepalingen	825,7	927,9	1.040,4	1.189,2	1.019,7	1.152,6	1.023,6	1.162,8
nuttige pandwaarde van deze beleg- gingen na aftrek van de passiva die betrekking hebben op deze beleg- gingen	812,1	913,9	1.023,8	1.167,7	1.002,1	1.130,3	1.005,9	1.142,1

¹ Inclusief de resultatenrekeningen.

XIV - 7. — ALGEMENE STAAT DER SPAARBANKEN

(Miljarden franken)

Passiva

Posten	1983 31 dec.	1984 31 dec.	1985 31 dec.	1986 31 dec.	1985 31 okt.	1986 31 okt.	1985 30 nov.	1986 30 nov.
Spaarfondsen bedoeld in artikel 1 van de gecoördineerde bepalingen, terugbetaalbaar binnen termijnen van :								
a) ten hoogste twee jaar	475,3	544,9	506,2	605,0	491,3	570,6	491,6	576,3
b) meer dan twee jaar maar minder dan vijf jaar ..	112,6	127,7	142,1	149,1	140,4	149,9	141,3	149,6
c) vijf jaar of meer	216,8	228,8	250,4	251,2	246,1	253,8	248,1	252,9
Technische reserves	0,3	0,3	0,1	0,1	0,1	0,1	0,1	0,1
Reconstitutiefondsen	6,5	6,4	6,7	8,4	6,6	8,2	6,7	8,5
Schuldeisers gedekt door zakelijke zekerheden	1,9	2,4	2,8	2,9	1,6	2,5	1,3	2,5
Leningen :								
a) daggeld	0,0	0,0	0,2	0,0	0,3	0,1	0,4	0,2
b) bij de N.B.B.	0,1	0,0	0,0	0,0	0,0	0,0	0,0	0,0
c) bij andere financiële instellingen	2,3	2,0	107,2	130,7	98,3	117,0	100,8	118,8
Geaccepteerde wissels	0,0	0,0	0,0	0,0	0,0	0,0	0,0	0,0
Herdisconteerders	5,0	0,0	0,6	0,2	0,4	0,2	0,6	0,2
Mobilisering van activa	0,2	0,1	0,1	0,0	0,0	0,1	0,1	0,1
Andere verbintenissen op hoogstens één maand	2,9	3,3	3,4	3,2	2,0	1,6	1,8	1,6
Diverse crediteuren	1,7	2,0	2,3	2,9	2,2	3,0	2,1	2,4
Voorzieningen voor lasten	5,3	6,0	4,9	4,8	6,2	4,2	6,4	4,4
Diversen	0,4	0,3	2,4	10,5	3,1	6,5	3,0	10,6
Totaal van het opvraagbaar	831,3	924,2	1.029,4	1.169,0	998,6	1.117,8	1.004,3	1.128,2
Eigen middelen :								
a) kapitaal	14,1	16,7	20,9	22,8	18,4	22,4	18,9	22,6
b) wettelijke reserve	1,0	1,2	1,3	1,5	1,3	1,5	1,3	1,4
c) andere reserves	13,9	15,6	18,8	24,7	16,1	19,9	16,0	19,9
Actiefrechtzettingen	6,6	8,0	9,9	12,2	8,0	9,9	8,0	9,9
Overgangsrekeningen ¹	32,9	39,2	45,0	50,3	61,3	71,2	65,7	73,7
Totaal der passiva	899,8	1.004,9	1.125,3	1.280,5	1.103,7	1.242,7	1.114,2	1.255,7

¹ Inclusief de resultatenrekeningen.

XIV - 8. — GEMEENTEKREDIET VAN BELGIE

(Miljarden franken)

Bron : Gemeentekrediet van België

Periode	Financiering van de investeringsuitgaven van de Openbare Besturen							Verrichtingen in rekening-courant van de Openbare Besturen (gewone uitgaven)		
	Stortingen			Opvragingen voor de betaling van buitenlandse gewone uitgaven	Beschikbaar saldo	Schuld op korte, halflange en lange termijn tegenover het Gemeentekrediet van België ¹	Kredietverplichtingen van het Gemeentekrediet van België	Gemiddelde van de gezamenlijke dagelijkse saldi		Totaal van de over het debet van die rekeningen uitgevoerde betalingen
	Leningen ter beschikking gesteld van de kredietnemers		Kapitaaltolagen gestort door de Staat en de provincies					Credit	Debet	
	Leningen waarvan de lasten :	door de kredietnemers gedragen worden		door de Staat aan de kredietnemers worden terugbetaald						
aan het einde van de periode										
1985	33,0	5,4	16,7	48,3	19,7	579,7	16,3	21,9	57,4	698,9
1985 2 ^e kwartaal	7,9	1,4	4,5	10,9	22,1	578,2	16,8	21,0	61,8	174,7
3 ^e kwartaal	8,2	1,2	3,8	11,0	21,2	576,7	18,0	22,0	52,3	198,4
4 ^e kwartaal	8,6	1,1	3,6	12,8	19,7	579,7	16,3	23,5	52,5	143,3
1986 1 ^e kwartaal	6,7	1,7	4,0	11,9	19,6	570,7	14,3	21,6	50,0	193,2
2 ^e kwartaal	6,3	1,0	3,9	9,3	21,4	567,2	14,4	22,5	51,6	150,7
3 ^e kwartaal	6,5	1,1	4,7	13,5	20,2	561,7	14,0	24,6	53,2	208,7
1985 November	1,9	0,4	1,2	3,5	21,2	576,1	17,6	20,5	49,9	42,9
December	3,5	0,3	1,4	4,8	19,7	579,7	16,3	30,3	55,3	43,5
1986 Januari	2,7	0,6	1,4	4,5	19,6	571,3	14,4	27,2	49,3	93,4
Februari	2,1	0,6	1,5	3,6	20,0	572,7	14,2	17,6	51,8	43,3
Maart	1,9	0,5	1,1	3,8	19,6	570,7	14,3	20,0	49,0	56,5
April	1,8	0,5	1,5	2,7	20,8	564,8	13,7	19,7	52,7	58,8
Mei	1,8	0,1	1,1	2,5	21,3	565,4	15,2	23,1	52,2	42,3
Juni	2,7	0,4	1,3	4,1	21,4	567,2	14,4	24,7	49,9	49,6
Juli	2,5	0,3	1,2	4,3	21,3	560,4	13,5	24,8	55,8	81,5
Augustus	1,3	0,4	1,3	3,9	20,4	562,0	14,2	21,6	50,9	53,4
September	2,7	0,4	2,2	5,3	20,2	561,7	14,0	27,5	53,0	73,8
Oktober	2,9	0,6	1,8	5,0	20,6	556,6	15,7	20,1	62,3	79,8
November	2,6	0,3	1,6	3,7	21,1	558,2	15,4	24,1	48,4	66,9

¹ Met inbegrip van de schuld in vreemde valuta's.

XIV - 9. — LEVENSVERZEKERINGSMAATSCHAPPIJEN ¹

Samenvattende opgave van de dekkingswaarden van de technische reserves of provisies per einde jaar
(Miljarden franken)

Bron : M.E.Z., Controledienst voor de verzekeringen.

Aard van de waarden	Affectiewaarde						
	1978	1979	1980	1981	1982	1983	1984
A. Reglementaire aktiva ² :							
Belgische staatswaarden en gelijkgestelde waarden	61,8	68,0	73,8	80,9	96,5	110,9	129,4
Obligaties internationale organisaties	1,0	1,0	1,0	1,3	2,5	3,5	4,0
Obligaties kasbons Belgische vennootschappen (+ 5 jaar)	29,8	32,1	37,1	40,0	46,3	52,3	52,2
Obligaties kasbons Belgische vennootschappen (- 5 jaar)	0,0	2,4	1,0	0,0	0,1	0,1	0,3
Vastgoedcertifikaten Belgische vennootschappen	0,0	0,1	0,2	0,1	0,1	0,2	0,1
Aandelen Belgische vennootschappen	14,4	16,0	15,2	18,3	23,4	36,3	40,0
Onroerende goederen	24,8	28,0	31,8	33,3	36,5	37,6	37,9
Hypothecaire leningen, kredietopeningen	79,3	89,9	101,9	112,0	118,7	124,4	133,1
Buitenlandse staatswaarden en gelijkgestelde waarden	0,0	0,2	0,1	0,3	0,6	0,5	0,9
Obligaties buitenlandse vennootschappen (Belgische beurs)	0,2	0,2	0,2	0,4	0,5	0,3	0,1
Aandelen buitenlandse vennootschappen (Belgische beurs)	2,2	2,2	3,0	2,9	3,8	4,0	4,3
Obligaties buitenlandse vennootschappen (buitenlandse beurs)	0,2	0,1	0,6	0,5	0,8	1,5	1,7
Aandelen buitenlandse vennootschappen (buitenlandse beurs)	1,1	1,6	1,8	2,9	3,5	5,0	4,8
Certifikaten gemeenschappelijke beleggingsfondsen	0,2	0,3	0,3	0,3	0,4	0,5	0,5
Niet-hypothecaire leningen, orderbriefjes, promessen	5,2	5,0	5,6	6,8	7,4	8,2	8,5
Baar geld	0,9	3,0	3,2	5,8	5,2	4,5	4,8
Voorschotten op polis	6,6	7,4	8,8	9,7	10,6	11,2	11,1
Opgelopen en niet vervallen rente van toegewezen waarden	4,3	4,8	6,2	7,5	9,0	10,7	12,8
Te innen premies	0,9	0,6	0,7	1,1	1,3	1,3	1,4
Vorderingen tussenpersonen	0,3	1,0	1,2	0,9	1,1	1,0	1,0
Totaal A	233,2	263,9	293,7	325,0	368,3	414,0	448,9
B. Andere waarden :							
Schuldvorderingen op herverzekeraar	0,0	0,0	0,0	0,0	0,0	0,0	0,0
Vrijstelling aandeel herverzekeraar	0,0	0,0	0,0	0,0	0,0	0,0	0,0
Andere	3,0	3,1	2,9	2,6	3,1	2,7	2,2
Totaal B	3,0	3,1	2,9	2,6	3,1	2,7	2,2
ALGEMEEN TOTAAL (A + B)	236,2	267,0	296,6	327,6	371,4	416,7	451,1
Premieincasso rechtstreekse zaken	36,7	40,4	38,7	44,8	49,5	50,5	54,6
Technische provisies rechtstreekse zaken	235,9	263,7	291,9	322,2	357,2	395,0	430,7

¹ Vanaf het jaar 1978 werd de statistiek aangepast om in overeenstemming te zijn met deze, gepubliceerd door de Controledienst voor de verzekeringen.

² Artikel 17, § 1, 1° tot en met 12° van het Koninklijk Besluit van 12 maart 1976.

XV. — FINANCIËLE ACTIVA

XV - 1. — FINANCIËLE ACTIVA IN HET BEZIT VAN DE OVERHEID EN VAN DE BEDRIJVEN¹ EN PARTICULIEREN

(Veranderingen in miljarden franken)

Periode	In het bezit van de overheid ²					Activa voor meer dan een jaar ³	Totaal (6) = (1) + (4) + (5)	In het bezit van de bedrijven en particulieren ³	Eindtotaal (8) = (6) + (7)
	Giraal ⁴	Andere activa voor ten hoogste een jaar ⁵			Totaal (4) = (2) + (3)				
		Bij de nationale financiële instellingen ⁶	Bij de nationale niet-financiële sectoren						
(1)	(2)	(3)		(5)	(7)				
1979	+ 6,5	+ 5,9	+ 0,2	+ 6,1	+ 2,6	+ 15,2	+ 489,0	+ 504,2	
1980	- 4,2	- 5,7	+ 0,5	- 5,2	+ 1,0	- 8,4	+ 486,3	+ 477,9	
1981	- 5,5	- 2,2	+ 0,1	- 2,1	+ 1,0	- 6,6	+ 598,9	+ 592,3	
1982	+ 5,4	- 4,3	0,0	- 4,3	+ 5,0	+ 6,1	+ 587,6	+ 593,7	
1983	+ 6,0	+ 1,1	+ 0,2	+ 1,3	- 1,2	+ 6,1	+ 696,6	+ 702,7	
1984	+ 9,7	+ 17,0	+ 5,3	+ 22,3	+ 3,3	+ 35,3	+ 552,0	+ 587,3	
1985	- 8,6	+ 16,8	- 4,9	+ 11,9	+ 2,3	+ 5,6	+ 732,8	+ 738,4	
1986	+ 1,3	+ 6,4	- 0,3	+ 6,1	+ 2,8	+ 10,2	+ 989,6	+ 999,8	
1984 4 ^e kwartaal	+ 5,6	- 3,9	- 1,4	- 5,3	- 0,2	+ 0,1	+ 64,6	+ 64,7	
1985 1 ^e kwartaal	- 10,4	+ 21,7	- 0,3	+ 21,4	+ 0,8	+ 11,8	+ 246,0	+ 257,8	
2 ^e kwartaal	+ 19,9	- 4,6	+ 16,8	+ 12,2	+ 0,2	+ 32,3	+ 274,8	+ 307,1	
3 ^e kwartaal	- 19,4	+ 1,4	- 14,4	- 13,0	+ 0,6	- 31,8	+ 86,0	+ 54,2	
4 ^e kwartaal	+ 1,3	- 1,7	- 7,0	- 8,7	+ 0,7	- 6,7	+ 126,0	+ 119,3	
1986 1 ^e kwartaal	+ 5,3	+ 23,2	+ 3,0	+ 26,2	+ 0,0	+ 31,5	+ 317,4	+ 348,9	
2 ^e kwartaal	- 3,9	- 4,1	- 2,7	- 6,8	+ 0,1	- 10,6	+ 344,8	+ 334,2	
3 ^e kwartaal	+ 11,7	- 5,8	+ 0,2	- 5,6	+ 1,6	+ 7,7	+ 103,6	+ 111,3	
4 ^e kwartaal	- 11,8	- 6,9	- 0,8	- 7,7	+ 1,1	- 18,4	+ 223,8	+ 205,4	

¹ Privé-bedrijven die geen financiële instellingen zijn, overheidsbedrijven, instellingen voor verzekering op het leven en tegen arbeidsongevallen, en pensioenfondsen.

² De gewone rekening van de Schatkist bij de N.B.B. wordt niet beschouwd als een financieel actief in het bezit van de overheid.

³ Zie tabel XV-2.

⁴ Veranderingen van de uitstaande bedragen die voorkomen in kolom (8) van tabel XIII-4b.

⁵ Oorspronkelijke looptijd.

⁶ Exclusief de instellingen voor verzekering op het leven en tegen arbeidsongevallen, en pensioenfondsen.

XV - 2. — FINANCIËLE ACTIVA IN HET BEZIT VAN DE BEDRIJVEN¹ EN PARTICULIEREN

(Veranderingen in miljarden franken)

Periode	Activa in Belgische franken				Activa in buitenlandse valuta's ²			Andere activa ^{2, 3}	Eindtotaal
	Monetaire kasmiddelen ⁴	Andere activa voor ten hoogste een jaar ^{5, 6}	Activa voor meer dan een jaar ^{5, 7}	Totaal	Voor ten hoogste een jaar ⁸ (Deposito's) ⁸	Voor meer dan een jaar ⁵ (Effecten) ⁹	Totaal		
	(1)	(2)	(3)	(4) = (1) tot (3)	(5)	(6)	(7) = (5) + (6)	(8)	(9) = (4) + (7) + (8)
1979	+ 25,8	+ 152,3	+ 209,4	+ 387,5	+ 16,5	+ 11,0	+ 27,5	+ 74,0	+ 489,0
1980	+ 4,2	+ 111,8	+ 259,7	+ 375,7	+ 46,4	+ 23,6	+ 70,0	+ 40,6	+ 486,3
1981	+ 32,9	+ 108,1	+ 211,4	+ 352,4	+ 115,3	+ 39,7	+ 155,0	+ 91,5	+ 598,9
1982	+ 34,9	+ 138,5	+ 297,4	+ 470,8	+ 30,7	+ 51,3	+ 82,0	+ 34,8	+ 587,6
1983	+ 75,9	+ 146,3	+ 347,1	+ 569,3	- 13,8	+ 84,0	+ 70,2	+ 57,1	+ 696,6
1984	- 15,1	+ 233,4	+ 207,1	+ 425,4	- 9,4	+ 104,0	+ 94,6	+ 32,0	+ 552,0
1985	+ 50,7	+ 225,7	+ 292,3	+ 568,7	- 2,4	+ 89,0	+ 86,6	+ 77,5	+ 732,8
1986	+ 84,1	+ 368,5	+ 123,8	+ 576,4	+ 32,6	+ 128,5	+ 161,1	+ 252,1 ¹⁰	+ 989,6
1984 4 ^e kwartaal	- 1,7	+ 42,4	+ 62,9	+ 103,6	- 16,4	+ 26,7	+ 10,3	- 49,3	+ 64,6
1985 1 ^e kwartaal	- 0,2	+ 110,0	+ 77,3	+ 187,1	+ 6,6	+ 13,9	+ 20,5	+ 38,4	+ 246,0
2 ^e kwartaal	+ 95,3	- 13,0	+ 99,9	+ 182,2	- 12,6	+ 28,3	+ 15,7	+ 76,9	+ 274,8
3 ^e kwartaal	- 54,0	+ 49,5	+ 59,3	+ 54,8	+ 8,8	+ 22,3	+ 31,1	+ 0,1	+ 86,0
4 ^e kwartaal	+ 9,6	+ 79,2	+ 55,8	+ 144,6	- 5,2	+ 24,5	+ 19,3	- 37,9	+ 126,0
1986 1 ^e kwartaal	- 1,7	+ 84,6	+ 73,3	+ 156,2	+ 24,5	+ 27,3	+ 51,8	+ 109,4	+ 317,4
2 ^e kwartaal	+ 109,6	+ 24,4	+ 46,0	+ 180,0	- 4,4	+ 44,3	+ 39,9	+ 124,9 ¹¹	+ 344,8
3 ^e kwartaal	- 60,6	+ 109,8	+ 23,3	+ 72,5	+ 4,5	+ 35,3	+ 39,8	- 8,7 ¹¹	+ 103,6
4 ^e kwartaal	+ 36,8	+ 149,7	- 18,8	+ 167,7	+ 8,0	+ 21,6	+ 29,6	+ 26,5 ¹¹	+ 223,8

¹ Privé-bedrijven die geen financiële instellingen zijn, overheidsbedrijven, instellingen voor verzekering op het leven en tegen arbeidsongevallen, en pensioenfondsen.

² Na uitschakeling van de louter boekhoudkundige invloed van de wisselkoersveranderingen.

³ Activa waarvoor de indeling in Belgische franken en in buitenlandse valuta's niet bekend is of geen zin heeft. Vooral netto-commerciële vorderingen van bedrijven op het buitenland en directe investeringen in het buitenland, evenals het bedrag dat bekomen wordt door van de vorderingen van de financiële instellingen hun schulden af te trekken die als financiële activa opgetekend zijn in de kolommen (1) tot (7).

⁴ Veranderingen van de uitstaande bedragen die voorkomen in de kolom (5) van tabel XIII-4b.

⁵ Oorspronkelijke looptijd.

⁶ Zie tabel XV-3a, kolom (8).

⁷ Zie tabel XV-4, kolom (4).

⁸ Zie tabel XV-3a, kolom (11).

⁹ Zie tabel XV-4, kolom (7).

¹⁰ Voor de laatste negen maanden, exclusief de netto handelsvorderingen op het buitenland, ontstaan naar aanleiding van uit- en invoer uit en in België en niet gemobiliseerd bij de banken.

¹¹ Exclusief de netto handelsvorderingen op het buitenland, ontstaan naar aanleiding van uit- en invoer uit en in België en niet gemobiliseerd bij de banken.

XV - 3a. — FINANCIËLE ACTIVA IN HET BEZIT VAN DE BEDRIJVEN¹ EN PARTICULIEREN NIET-MONETAIRE ACTIVA VOOR TEN HOOGSTE EEN JAAR²

(Veranderingen in miljarden franken)

Periode	In Belgische franken							In buitenlandse valuta's ³			Eind-totaal	
	Bij de nationale financiële instellingen ^{4,5}						Totaal	Bij de nationale financiële instellingen ^{4,6}	In het buitenland	Totaal		
	Deposito's op gewone boekjes	Deposito's op termijn	Kas- en spaarbons	Diversen	Totaal	waarvan : Bij de overwegend geldschepende instellingen ⁷						Bij de nationale niet-financiële sectoren en in het buitenland
							(1)	(2)	(3)	(4)		
1979	+ 72,6	+ 38,4	- 4,0	+ 0,5	+ 107,5	+ 59,2	+ 44,8	+ 152,3	+ 8,4	+ 8,1	+ 16,5	+ 168,8
1980	+ 1,9	+ 51,2	- 10,9	- 0,6	+ 41,6	+ 33,3	+ 70,2	+ 111,8	+ 12,9	+ 33,5	+ 46,4	+ 158,2
1981	+ 45,9	+ 11,9	- 4,9	+ 1,7	+ 54,6	+ 33,4	+ 53,5	+ 108,1	+ 41,1	+ 74,2	+ 115,3	+ 223,4
1982	+ 21,3	+ 71,8	- 3,6	+ 2,0	+ 91,5	+ 56,2	+ 47,0	+ 138,5	+ 6,1	+ 24,6	+ 30,7	+ 169,2
1983	+ 111,6	+ 35,3	+ 11,1	+ 1,3	+ 159,3	+ 76,1	- 13,0	+ 146,3	- 8,6	- 5,2	- 13,8	+ 132,5
1984	+ 115,3	+ 58,7	+ 5,7	+ 0,9	+ 180,6	+ 69,7	+ 52,8	+ 233,4	+ 4,6	- 14,0	- 9,4	+ 224,0
1985	+ 163,0	+ 20,4	+ 16,7	+ 2,2	+ 202,3	+ 88,8	+ 23,4	+ 225,7	- 1,3	- 1,1	- 2,4	+ 223,3
1986	+ 209,6	+ 81,5	+ 19,8	+ 6,5	+ 317,4	+ 132,4	+ 51,1	+ 368,5	- 0,5	+ 33,1	+ 32,6	+ 401,1
1984 4 ^e kwartaal ..	+ 65,5	- 32,3	+ 0,7	- 3,5	+ 30,4	- 4,0	+ 12,0	+ 42,4	- 10,3	- 6,1	- 16,4	+ 26,0
1985 1 ^e kwartaal ..	+ 24,2	+ 61,2	+ 1,9	+ 4,0	+ 91,3	+ 44,6	+ 18,7	+ 110,0	+ 7,4	- 0,8	+ 6,6	+ 116,6
2 ^e kwartaal ..	+ 28,1	- 58,6	+ 1,8	+ 3,1	- 25,6	- 23,9	+ 12,6	- 13,0	- 10,0	- 2,6	- 12,6	- 25,6
3 ^e kwartaal ..	+ 21,6	+ 20,5	+ 5,5	0,0	+ 47,6	+ 28,2	+ 1,9	+ 49,5	+ 3,1	+ 5,7	+ 8,8	+ 58,3
4 ^e kwartaal ..	+ 89,1	- 2,7	+ 7,5	- 4,9	+ 89,0	+ 39,9	- 9,8	+ 79,2	- 1,8	- 3,4	- 5,2	+ 74,0
1986 1 ^e kwartaal ..	+ 17,3	+ 45,3	+ 6,2	+ 4,9	+ 73,7	+ 35,9	+ 10,9	+ 84,6	+ 17,4	+ 7,1	+ 24,5	+ 109,1
2 ^e kwartaal ..	+ 34,2	- 37,1	+ 4,8	+ 4,0	+ 5,9	- 14,6	+ 18,5	+ 24,4	- 16,6	+ 12,2	- 4,4	+ 20,0
3 ^e kwartaal ..	+ 37,8	+ 47,0	+ 4,9	- 0,6	+ 89,1	+ 57,2	+ 20,7	+ 109,8	+ 12,3	- 7,8	+ 4,5	+ 114,3
4 ^e kwartaal ..	+ 120,3	+ 26,3	+ 3,9	- 1,8	+ 148,7	+ 53,9	+ 1,0	+ 149,7	- 13,6	+ 21,6	+ 8,0	+ 157,7

¹ Privé-bedrijven die geen financiële instellingen zijn, overheidsbedrijven, instellingen voor verzekeringen op het leven en tegen arbeidsongevallen, en pensioenfondsen.

² Oorspronkelijke looptijd.

³ Na uitschakeling van de louter boekhoudkundige invloed van de wisselkoersveranderingen.

⁴ Exclusief de instellingen voor verzekering op het leven en tegen arbeidsongevallen, en pensioenfondsen.

⁵ Voor de uitstaande bedragen, zie tabel XV-3b, kolommen (1) tot (6).

⁶ Voor de uitstaande bedragen, zie tabel XV-3b, kolom (7).

⁷ Kolom (2) van tabel XIII-3, na aftrek van de tegoeden van de spaarkassen, de hypotheek- en kapitalisatiemaatschappijen en de kredietinstellingen van de overheidssector.

XV - 3b. — FINANCIËLE ACTIVA IN HET BEZIT VAN DE BEDRIJVEN¹ EN PARTICULIEREN
NIET-MONETAIRE ACTIVA VOOR TEN HOOGSTE EEN JAAR² BIJ DE
NATIONALE FINANCIËLE INSTELLINGEN³

(Miljarden franken)

Einde periode	In Belgische franken						In buitenlandse valuta's	Eindtotaal
	Deposito's op gewone boekjes	Deposito's op termijn	Kas- en spaarbons	Diversen	Totaal	waarvan : Bij de overwegend geldscheppende instellingen ⁴		
	(1)	(2)	(3)	(4)	(5)=(1) tot (4)	(6)	(7)	(8)=(5)+(7)
1977	887,5	304,8	79,6	4,7	1.276,6	516,6	35,8	1.312,4
1978	993,4	339,6	94,1	6,0	1.433,1	581,7	29,7	1.462,8
1979	1.066,0	378,0	90,1	6,5	1.540,6	640,9	37,7	1.578,3
1980	1.067,9	429,2	79,2	5,9	1.582,2	674,2	54,0	1.636,2
1981	1.113,8	441,1	74,3	7,6	1.636,8	707,6	103,8	1.740,6
1982	1.135,1	512,9	70,7	9,6	1.728,3	763,8	127,5	1.855,8
1983	1.246,7	548,2	81,8	10,9	1.887,6	839,9	129,7	2.017,3
1984 December	1.362,0	606,9	87,5	11,8	2.068,2	909,6	139,2	2.207,4
1985 Maart	1.386,2	668,1	89,4	15,8	2.159,5	954,2	145,6	2.305,1
Juni	1.414,3	609,5	91,2	18,9	2.133,9	930,3	135,9	2.269,8
September	1.435,9	630,0	96,7	18,9	2.181,5	958,5	131,8	2.313,3
December	1.525,0	627,3	104,2	14,0	2.270,5	998,4	126,1	2.396,6
1986 Maart	1.542,3	672,6	110,4	18,9	2.344,2	1.034,3	141,6	2.485,8
Juni	1.576,5	635,5	115,2	22,9	2.350,1	1.019,7	122,8	2.472,9
September	1.614,3	682,5	120,1	22,3	2.439,2	1.076,9	131,9	2.571,1
December	1.734,6	708,8	124,0	20,5	2.587,9	1.130,8	116,0	2.703,9

¹ Privé-bedrijven die geen financiële instellingen zijn, overheidsbedrijven, instellingen voor verzekering op het leven en tegen arbeidsongevallen, en pensioenfondsen.

² Oorspronkelijke looptijd.

³ Andere dan de instellingen voor verzekering op het leven en tegen arbeidsongevallen, en pensioenfondsen.

⁴ Kolom (2) van tabel XIII-1, na aftrek van de tegoeden van de spaarkassen, de hypotheek- en kapitalisatiemaatschappijen en de kredietinstellingen van de overheidssector.

**XV - 4. — FINANCIËLE ACTIVA IN HET BEZIT VAN DE BEDRIJVEN¹ EN PARTICULIEREN
ACTIVA VOOR MEER DAN EEN JAAR²**

(Veranderingen in miljarden franken)

Periode	In Belgische franken				In buitenlandse valuta's ^{3 4}			Eindtotaal (8) = (4) + (7)
	Kasbons en obligaties (1)	Aandelen ⁵ (2)	Diversen ⁶ (3)	Totaal (4) = (1) + (2) + (3)	Obligaties (5)	Aandelen ⁷ (6)	Totaal (7) = (5) + (6)	
1979	+ 204,7	+ 3,8	+ 0,9	+ 209,4	+ 14,9	- 3,9	+ 11,0	+ 220,4
1980	+ 256,9	+ 1,8	+ 1,0	+ 259,7	+ 30,5	- 6,9	+ 23,6	+ 283,3
1981	+ 207,8	+ 1,2	+ 2,4	+ 211,4	+ 44,2	- 4,5	+ 39,7	+ 251,1
1982	+ 280,4	+ 18,2	- 1,2	+ 297,4	+ 59,7	- 8,4	+ 51,3	+ 348,7
1983	+ 286,8	+ 47,4	+ 12,9	+ 347,1	+ 84,8	- 0,8	+ 84,0	+ 431,1
1984	+ 186,9	+ 21,3	- 1,1	+ 207,1	+ 111,2	- 7,2	+ 104,0	+ 311,1
1985	+ 283,4	+ 12,3	- 3,4	+ 292,3	+ 87,4	+ 1,6	+ 89,0	+ 381,3
1986	+ 118,5	+ 16,2	- 10,9	+ 123,8	+ 107,5	+ 21,0	+ 128,5	+ 252,3
1984 4 ^e kwartaal	+ 52,9	+ 11,0	- 1,0	+ 62,9	+ 30,2	- 3,5	+ 26,7	+ 89,6
1985 1 ^e kwartaal	+ 76,2	+ 2,7	- 1,6	+ 77,3	+ 20,8	- 6,9	+ 13,9	+ 91,2
2 ^e kwartaal	+ 93,5	+ 8,0	- 1,6	+ 99,9	+ 26,6	+ 1,7	+ 28,3	+ 128,2
3 ^e kwartaal	+ 56,9	+ 0,8	+ 1,6	+ 59,3	+ 18,8	+ 3,5	+ 22,3	+ 81,6
4 ^e kwartaal	+ 56,8	+ 0,8	- 1,8	+ 55,8	+ 21,2	+ 3,3	+ 24,5	+ 80,3
1986 1 ^e kwartaal	+ 79,1	- 7,1	+ 1,3	+ 73,3	+ 16,8	+ 10,5	+ 27,3	+ 100,6
2 ^e kwartaal	+ 28,9	+ 23,3	- 6,2	+ 46,0	+ 35,1	+ 9,2	+ 44,3	+ 90,3
3 ^e kwartaal	+ 24,8	0,0	- 1,5	+ 23,3	+ 34,5	+ 0,8	+ 35,3	+ 58,6
4 ^e kwartaal	- 14,3	0,0	- 4,5	- 18,8	+ 21,1	+ 0,5	+ 21,6	+ 2,8

¹ Privé-bedrijven die geen financiële instellingen zijn, overheidsbedrijven, instellingen voor verzekering op het leven en tegen arbeidsongevallen, en pensioenfondsen.

² Oorspronkelijke looptijd.

³ Netto-aankopen van effecten door ingezetenen van de B.L.E.U.; het aandeel van de Luxemburgse spaargelden in deze netto-aankopen is weinig belangrijk.

⁴ Na uitschakeling van de louter boekhoudkundige invloed van de wisselkoersveranderingen.

⁵ Uitsluitend openbare uitgaven.

⁶ Omvat voornamelijk de deposito's met een looptijd van meer dan een jaar gevormd bij de binnenlandse financiële instellingen.

⁷ Inclusief de netto-aankopen van deelbewijzen in beleggingsfondsen.

XV - 5a. — FINANCIËLE ACTIVA IN HET BEZIT VAN DE BEDRIJVEN¹ EN PARTICULIEREN

ACTIVA IN BELGISCHE FRANKEN EN BUITENLANDSE VALUTA'S² BIJ DE NATIONALE FINANCIËLE INSTELLINGEN³

(Veranderingen in miljarden franken)

Periode	Overwegend geldscheppende instellingen				Andere financiële instellingen					Totaal		
	N.B.B.	Overheidsinstellingen	Banken		Financiële instellingen van de overheidssector		Private spaarkassen		Hypotheek- en kapitalisatie-maatschappijen	Activa voor ten hoogste een jaar	Activa voor meer dan een jaar	Eindtotaal
	Activa voor ten hoogste een jaar (1)	Activa voor ten hoogste een jaar (2)	Activa voor ten hoogste een jaar (3)	Activa meer dan een jaar (4)	Activa voor ten hoogste een jaar (5)	Activa meer dan een jaar (6)	Activa voor ten hoogste een jaar (7)	Activa meer dan een jaar (8)	Activa meer dan een jaar (9)	(10) = (1) + (2) + (3) + (5) + (7)	(11) = (4) + (6) + (8) + (9)	(12) = (10) + (11)
1979	+ 8,6	+ 0,2	+ 72,5	+ 25,7	+ 33,9	+ 71,1	+ 26,6	+ 20,7	+ 5,2	+ 141,8	+ 122,7	+ 264,5
1980	+ 4,5	+ 2,2	+ 43,1	+ 44,8	+ 11,2	+ 100,9	- 2,4	+ 39,6	+ 6,0	+ 58,6	+ 191,3	+ 249,9
1981	+ 3,8	+ 5,0	+ 85,9	+ 42,0	+ 12,3	+ 89,6	+ 21,6	+ 31,2	+ 4,5	+ 128,6	+ 167,3	+ 295,9
1982	- 1,3	+ 1,0	+ 89,2	+ 56,9	+ 31,4	+ 144,6	+ 13,8	+ 44,5	+ 5,1	+ 134,1	+ 251,1	+ 385,2
1983	+ 15,8	- 1,3	+ 120,1	+ 61,4	+ 52,0	+ 108,7	+ 38,4	+ 71,4 ⁴	- 25,1 ⁴	+ 225,0	+ 216,4	+ 441,4
1984	- 4,9	- 8,3	+ 64,4	+ 37,4	+ 73,6	+ 70,4	+ 45,3	+ 27,8	+ 1,4	+ 170,1	+ 137,0	+ 307,1
1985	- 0,7	+ 13,9	+ 120,8	+ 53,6	+ 82,3	+ 74,7	+ 35,4	+ 35,2	+ 0,4	+ 251,7	+ 163,9	+ 415,6
1986	+ 19,9	+ 10,9	+ 175,4	+ 8,7	+ 100,3	+ 35,7	+ 94,4	+ 8,8	- 4,6	+ 400,9	+ 48,6	+ 449,5
1984 4 ^e kwartaal	- 1,2	- 7,1	- 3,8	+ 13,4	+ 10,5	+ 27,9	+ 19,9	+ 9,8	+ 0,4	+ 18,3	+ 51,5	+ 69,8
1985 1 ^e kwartaal	- 8,7	+ 12,9	+ 45,0	+ 13,0	+ 43,0	+ 10,9	+ 6,3	+ 8,8	+ 1,2	+ 98,5	+ 33,9	+ 132,4
2 ^e kwartaal	+ 24,2	+ 8,5	+ 9,9	+ 22,4	+ 5,9	+ 34,4	+ 11,2	+ 11,1	- 0,7	+ 59,7	+ 67,2	+ 126,9
3 ^e kwartaal	- 17,3	- 13,4	+ 14,0	+ 4,6	+ 12,5	+ 5,4	+ 0,9	+ 5,8	- 0,2	- 3,3	+ 15,6	+ 12,3
4 ^e kwartaal	+ 1,1	+ 5,9	+ 51,9	+ 13,6	+ 20,9	+ 24,0	+ 17,0	+ 9,5	+ 0,1	+ 96,8	+ 47,2	+ 144,0
1986 1 ^e kwartaal	- 4,1	+ 4,0	+ 55,5	+ 14,1	+ 24,3	+ 43,0	+ 9,7	+ 18,3	- 3,9	+ 89,4	+ 71,5	+ 160,9
2 ^e kwartaal	+ 26,1	+ 12,3	+ 21,6	- 2,6	+ 12,7	+ 2,0	+ 26,5	- 0,1	- 0,4	+ 99,2	- 1,1	+ 98,1
3 ^e kwartaal	- 11,8	- 11,5	+ 32,5	- 6,1	+ 19,4	- 5,0	+ 12,0	- 4,4	+ 0,2	+ 40,6	- 15,3	+ 25,3
4 ^e kwartaal	+ 9,7	+ 6,1	+ 65,8	+ 3,3	+ 43,9	- 4,3	+ 46,2	- 5,0	- 0,5	+ 171,7	- 6,5	+ 165,2

¹ Privé-bedrijven die geen financiële instellingen zijn, overheidsbedrijven, instellingen voor verzekering op het leven en tegen arbeidsongevallen, en pensioenfondsen.

² Na uitschakeling van de louter boekhoudkundige invloed van de wisselkoersveranderingen.

³ Exclusief de instellingen voor verzekering op het leven en tegen arbeidsongevallen, en pensioenfondsen.

⁴ Een belangrijke hypotheekmaatschappij is in december 1983 erkend als private spaarkas. Om die reden werd een bedrag van 33,4 miljard overgedragen van kolom (9) naar kolom (8).

XV - 5b. — FINANCIËLE ACTIVA IN HET BEZIT VAN DE BEDRIJVEN¹ EN PARTICULIEREN
ACTIVA IN BELGISCHE FRANKEN EN BUITENLANDSE VALUTA'S BIJ DE NATIONALE FINANCIËLE INSTELLINGEN²

(Miljarden franken)

Einde periode	Overwegend geldscheppende instellingen				Andere financiële instellingen					Totaal		
	N.B.B.	Overheidsinstellingen	Banken		Financiële instellingen van de overheidssector		Private spaarkassen		Hypotheek- en kapitalisatie-maatschappijen	Activa voor ten hoogste een jaar	Activa voor meer dan een jaar	Eindtotaal
	Activa voor ten hoogste een jaar	Activa voor ten hoogste een jaar	Activa voor ten hoogste een jaar	Activa meer dan een jaar	Activa voor ten hoogste een jaar	Activa meer dan een jaar	Activa voor ten hoogste een jaar	Activa meer dan een jaar	Activa meer dan een jaar	(10) = (1) + (2) + (3) + (5) + (7)	(11) = (4) + (6) + (8) + (9)	(12) = (10) + (11)
	(1)	(2)	(3)	(4)	(5)	(6)	(7)	(8)	(9)			
1977	322,5	95,0	829,8	134,8	540,2	486,0	266,8	124,2	18,9	2.054,3	763,9	2.818,2
1978	343,5	101,1	902,0	153,5	603,7	521,8	302,7	135,6	22,2	2.253,0	833,1	3.086,1
1979	352,1	101,3	974,1	179,2	637,6	592,9	329,3	156,3	27,4	2.394,4	955,8	3.350,2
1980	356,6	103,5	1.020,6	224,0	648,8	693,8	326,9	195,9	33,4	2.456,4	1.147,1	3.603,5
1981	360,4	108,5	1.115,2	266,0	661,1	783,4	348,5	227,1	37,9	2.593,7	1.314,4	3.908,1
1982	359,1	109,5	1.220,4	322,9	692,5	928,0	362,3	271,6	43,0	2.743,8	1.565,5	4.309,3
1983	374,9	108,2	1.352,9	384,3	744,5	1.036,7	400,7	343,0 ³	17,9 ³	2.981,2	1.781,9	4.763,1
1984 December	370,0	99,9	1.422,2	421,7	818,1	1.107,1	446,0	370,8	19,3	3.156,2	1.918,9	5.075,1
1985 Maart	361,3	112,8	1.466,2	434,7	861,1	1.118,0	452,3	379,6	20,5	3.253,7	1.952,8	5.206,5
Juni	385,5	121,3	1.476,4	457,1	867,0	1.152,4	463,5	390,7	19,8	3.313,7	2.020,0	5.333,7
September	368,2	107,9	1.483,2	461,7	879,5	1.157,8	464,4	396,5	19,6	3.303,2	2.035,6	5.338,8
December	369,3	113,8	1.531,2	475,3	900,4	1.181,8	481,4	406,0	19,7	3.396,1	2.082,8	5.478,9
1986 Maart	365,2	117,8	1.584,8	489,4	924,7	1.224,8	491,1	424,3	15,8	3.483,6	2.154,3	5.637,9
Juni	391,3	130,1	1.604,2	486,8	937,4	1.226,8	517,6	424,2	15,4	3.580,6	2.153,2	5.733,8
September	379,5	118,6	1.633,5	480,7	956,8	1.221,8	529,6	419,8	15,6	3.618,0	2.137,9	5.755,9
December	389,2	124,7	1.697,0	484,0	1.000,7	1.217,5	575,8	414,8	15,1	3.787,4	2.131,4	5.918,8

¹ Privé-bedrijven die geen financiële instellingen zijn, overheidsbedrijven, instellingen voor verzekering op het leven en tegen arbeidsongevallen, en pensioenfondsen.

² Exclusief de instellingen voor verzekering op het leven en tegen arbeidsongevallen, en pensioenfondsen.

³ Een belangrijke hypotheekmaatschappij is in december 1983 erkend als private spaarkas. Om die reden werd een bedrag van 33,4 miljard overgedragen van kolom (9) naar kolom (8).

Bibliografische referentie: *Tijdschrift van de Nationale Bank van België*, LIII^e jaargang, deel I, n^o 1, januari 1977: «Geldhoeveelheid en andere financiële activa in het bezit van bedrijven en particulieren en van de overheid».

XVI. — UITGIFTEN EN SCHULDEN VAN DE OVERHEIDSSECTOR

1. — UITGIFTEN IN BELGISCHE FRANKEN VOOR MEER DAN EEN JAAR¹

(Miljarden franken)

Emittenten	Jaren	Door elke belegger verkrijgbare effecten ²					Niet door elke belegger verkrijgbare effecten ²			Totale netto-uitgiften voor meer dan een jaar (9) = (5) + (8)	P.M. Netto-uitgiften voor hoogstens een jaar ⁴ (10)
		Uitgiften per grote tranches			Doorlopende netto-uitgiften (4)	Totale netto-uitgiften (5) = (3) + (4)	Bruto-uitgiften (6)	Aflösungen (7)	Netto-uitgiften (8) = (6) - (7)		
		Bruto-uitgiften (1)	Aflösungen (2)	Netto-uitgiften (3) = (1) - (2)							
1. Staat (directe schuld alleen)	1978	185,0	71,9	113,1	—	113,1	0,1	1,6	- 1,5	111,6	43,4
	1979	196,0	106,6	89,4	—	89,4	0,0	1,3	- 1,3	88,1	43,9
	1980	154,8	105,6	49,2	—	49,2	4,4	1,2	3,2	52,4	152,1
	1981	144,0	136,0	8,0	—	8,0	3,3	1,2	2,1	10,1	220,9
	1982	176,0	120,1	55,9	—	55,9	2,0	3,5	- 1,5	54,4	233,7
	1983	322,5	125,4	197,1	—	197,1	54,7	1,2	53,5	250,6	116,9
	* 1984	293,0	149,8	143,2	—	143,2	94,8	2,7	92,1	235,3	86,2
	* 1985	478,5	162,5	316,0	—	316,0	88,6	18,8	69,8	385,8	102,2
2. Zelfstandige fondsen en instellingen voor sociale verzekering	1978	38,3	7,7	30,6	—	30,6	9,0	4,0	5,0	35,6	0,8
	1979	49,8	13,2	36,6	—	36,6	18,5	6,4	12,1	48,7	5,0
	1980	31,0	13,1	17,9	—	17,9	4,9	7,5	- 2,6	15,3	3,3
	1981	35,1	20,7	14,4	—	14,4	7,4	7,8	- 0,4	14,0	4,0
	1982	38,1	27,5	10,6	—	10,6	41,3	7,7	33,6	44,2	- 5,5
	1983	125,9	76,3	49,6	—	49,6	44,9	6,2	38,7	88,3	- 3,6
	* 1984	61,1	51,4	9,7	—	9,7	52,2	6,1	46,1	55,8	- 5,0
	* 1985	157,0	62,2	94,8	—	94,8	38,6	7,0	31,6	126,4	0,0
3. Openbare financiële instellingen (ASLK inbegrepen)	1978	2,0	2,1	- 0,1	18,3	18,2	15,3	5,9	9,4	27,6	2,8
	1979	10,0	6,6	3,4	23,5	26,9	13,6	5,2	8,4	35,3	0,3
	1980	15,0	12,3	2,7	46,7	49,4	7,7	9,0	- 1,3	48,1	- 0,9
	1981	0,0	9,6	- 9,6	29,9	20,3	14,5	10,9	3,6	23,9	- 0,8
	1982	35,0	3,8	31,2	43,3	74,5	36,4	16,8	19,6	94,1	- 0,9
	1983	16,0	4,1	11,9	35,8	47,7	17,8	4,5	13,3	61,0	3,1
	* 1984	0,0	4,0	- 4,0	37,6	33,6	11,1	6,1	5,0	38,6	1,3
	* 1985	—	16,8	- 16,8	49,5	32,7	8,9	12,7	- 3,8	28,9	12,1
4. Lagere overheid, Intercommunales voor de bouw van autowegen en Gemeentekrediet van België	1978	34,0	17,2	16,8	21,9	38,7	0,7	0,3	0,4	39,1	8,1
	1979	22,0	9,7	12,3	40,1	52,4	1,2	0,6	0,6	53,0	- 0,6
	1980	23,0	13,1	9,9	55,4	65,3	0,0	0,6	- 0,6	64,7	- 7,8
	1981	42,0	20,2	21,8	41,7	63,5	0,0	0,5	- 0,5	63,0	- 2,3
	1982	25,1	10,7	14,4	57,7	72,1	0,0	0,5	- 0,5	71,6	- 2,1
	1983	0,0	7,0	- 7,0	56,2	49,2	0,4	0,1	0,3	49,5	3,8
	* 1984	40,0	18,7	21,3	43,4	64,7	5,0	0,2	4,8	69,5	1,7
	* 1985	30,0	4,6	25,4	53,8	79,2	10,0	0,2	9,8	89,0	6,6
5. Parastatale bedrijven	1978	23,0	6,8	16,2	—	16,2	10,3	2,5	7,8	24,0	—
	1979	0,0	6,3	- 6,3	—	- 6,3	7,3	2,6	4,7	- 1,6	—
	1980	0,0	8,7	- 8,7	—	- 8,7	7,3	4,3	3,0	- 5,7	—
	1981	21,5	18,8	2,7	—	2,7	4,0	2,8	1,2	3,9	—
	1982	12,0	8,5	3,5	—	3,5	20,9	13,1	7,8	11,3	—
	1983	25,0	10,5	14,5	—	14,5	15,0	11,5	3,5	18,0	—
	* 1984	15,0	25,1	- 10,1	—	- 10,1	15,9	7,7	8,2	- 1,9	—
	* 1985	—	6,6	- 6,6	—	- 6,6	2,0	9,8	- 7,8	- 14,4	—
Totaal 1 tot 5 : totaal der uitgiften in Belgische franken van de Belgische overheidssector	1978	282,3	105,7	176,6	40,2	216,8	35,4	14,3	21,1	237,9	—
	1979	277,8	142,4	135,4	63,6	199,0	40,6	16,1	24,5	223,5	—
	1980	223,8	152,8	71,0	102,1	173,1	24,3	22,6	1,7	174,8	—
	1981	242,6	205,3	37,3	71,6	108,9	29,2	23,2	6,0	114,9	—
	1982	286,2	170,6	115,6	101,0	216,6	100,6	41,6	59,0	275,6	—
	1983	489,4	223,3	266,1	92,0	358,1	132,8	23,5	109,3	467,4	—
	* 1984	409,1	249,0	160,1	81,0	241,1	179,0	22,8	156,2	397,3	—
	* 1985	665,5	252,7	412,8	103,3	516,1	148,1	48,5	99,6	615,7	—

¹ De uitgiften per grote tranches waarvan de inschrijvingsperiode over het einde van het ene jaar en het begin van het andere gespreid is worden over de twee betrokken jaren verdeeld volgens de bedragen waarvoor in de loop van ieder jaar werkelijk ingeschreven werd.

² Als door elke belegger verkrijgbare effecten worden beschouwd : de effecten die het voorwerp uitmaken van een openbare uitgifte, die welke ter beurze genoteerd worden of waarvan de opnemings in de koerslijst is voorzien en die welke gewoonlijk het voorwerp van verhandelingen buiten de beurs uitmaken, alsook de obligaties en

kasbons welke doorlopend uitgegeven worden door het Gemeentekrediet van België, de N.M.K.N., het N.I.L.K., het C.B.H.K., de N.K.B.K., evenals de spaarbons uitgegeven door de ASLK.

³ In beginsel per grote tranches, doch met inbegrip van de doorlopende uitgiften van de parastatale instellingen voor de huisvesting.

⁴ Netto-evolutie van de schuld voor hoogstens een jaar van de Staat en bedrag der netto-uitgiften voor een jaar van de andere sectoren.

XVI - 2. — UITGIFTEN VOOR MEER DAN EEN JAAR VAN DE OVERHEIDSSECTOR ¹

Leningen in Belgische franken

Openingsdatum van de intekening		Emittenten	Nominale rentevoet (%)	Emissiekoers (%)	Looptijd	Uitgegeven bedrag ² (miljarden franken)	Rendement voor de houder ³ (%)		
Maand	Dag						op de tussenvallende vervaldag	op de eindvervaldag	
1982	Januari ..	20	Belgische Staat 1982-89	14,25	99,50	7 jaar	55,0	—	14,37
	Maart ...	11	Wegenfonds 1982-89	14,25	99,75	7 jaar	38,0	—	14,31
	April	29	N.M.K.N. 1982-89	14,25	99,75	7 jaar	15,0	—	14,31
	Juni	7	Belgische Staat 1982-90	14,00	98,75	8 jaar	17,3	—	14,27
	Juni	7	Belgische Staat 1982-86-90	13,75 — 14,00 ⁴	99,50	4 of 8 jaar	35,7	13,92	14,06
	September	3	Gemeentekrediet van België 1982-86-90	13,75 — 14,00 ⁴	100,00	4 of 8 jaar	25,0	13,75	13,96
	Oktober .	4	Belgische Staat 1982-91	13,75	100,00	8 jaar 6 maanden	25,7	—	13,79
	Oktober .	4	Belgische Staat 1982-87-91	13,50 — 13,75 ⁴	100,00	4 j' 6 m. of 8 j' 6 m.	42,3	13,56	13,63
	November	15	N.M.H. 1982-90	13,50	100,00	7 jaar 6 maanden	20,0	—	13,54
	December	13	R.T.T. 1982-90	13,25	100,50	8 jaar	12,0	—	13,15
							286,0		
1983	Januari ..	10	Wegenfonds 1983-91	13,00	100,00	8 jaar	53,0	—	13,00
	Februari .	24	Belgische Staat 1983-91	12,75	100,00	8 jaar	112,0	—	12,75
	April	25	N.M.H. 1983-91	12,50	100,50	8 jaar	16,0	—	12,40
	Mei	30	Belgische Staat 1983-90-94	12,00 — 11,50 ⁴	100,00	7 of 11 jaar	140,0	12,00	11,88
	September	1	Wegenfonds 1983-91	11,50	100,50	7 jaar 6 maanden	72,8	—	11,43
	Oktober .	17	R.T.T. 1983-90	11,25	100,00	7 jaar	25,0	—	11,25
	November	23	Belgische Staat 1983-92	11,25	100,00	8 jaar 6 maanden	70,5	—	11,28
							489,3		
1984	Januari ..	27	Belgische Staat 1984-92	11,75	99,00	8 jaar	72,0	—	11,95
	April	9	Wegenfonds 1984-91	12,00	99,50	7 jaar	41,0	—	12,11
	Mei	24	Belgische Staat 1984-92	12,00	99,50	8 jaar	124,0	—	12,10
	September	5	Hulpfonds tot financieel herstel van de Gemeenten 1984-91	12,00	100,25	7 jaar	40,0	—	11,95
	Oktober .	8	Belgische Staat 1984-93	11,75	99,75	8 jaar 3 maanden	97,0	—	11,76
	November	20	R.T.T. 1984-92	11,75	100,25	8 jaar	15,0	—	11,70
							389,0		
1985	Januari ..	15	Belgische Staat 1985-93	11,50	99,75	8 jaar	120,0	—	11,55
	Maart ...	11	Wegenfonds 1985-93	11,50	99,75	8 jaar	65,0	—	11,55
	April	29	Belgische Staat 1985-93, 2 ^e reeks	11,50	100,00	8 jaar	153,5	—	11,50
	April	29	Belgische Staat 1985-89-94	11,00 — 11,25 ⁴	99,75	4 of 9 jaar	36,0	11,08	11,15
	Juni	17	Hulpfonds tot financieel herstel van de Gemeenten 1985-93	11,00	100,75	8 jaar	30,0	—	10,86
	September	2	Belgische Staat 1985-94	10,75	100,00	8 jaar 6 maanden	119,0	—	10,77
	November	20	Wegenfonds 1985-94	10,00	100,75	9 jaar	85,0	—	9,87
							608,5		
1986	Januari ..	31	Belgische Staat 1986-94	9,75	99,75	8 jaar	161,5	—	9,80
	Maart ...	17	Wegenfonds 1986-94	9,50	101,00	8 jaar	85,2	—	9,32
	April	30	R.T.T. 1986-94	7,25	99,25	8 jaar	30,0	—	7,38
	September	15	Belgische Staat 1986-94	7,60	99,25	8 jaar	126,0	—	7,73
	December	15	Belgische Staat 1987-93-97	7,75	99,00	6 of 10 jaar	127,2	7,97	7,90
							529,9		
1987	Januari ..	30	Wegenfonds 1987-95	8,00	100,00	8 jaar	89,3	—	8,00
	Maart ...	20	Belgische Staat 1987-95	8,00	100,00	8 jaar	168,9	—	8,00

¹ Leningen waarvan een besluit in het *Belgisch Staatsblad* verschenen is, exclusief de doorlopende uitgaven.

² De jaarlijkse totalen kunnen verschillen van de cijfers in kolom (1) van de vorige tabel (bruto-uitgaven per grote tranches) omdat zij a) het nominaal bedrag van de uitgaven bevatten zelfs als slechts een deel van de lening effectief was geplaatst en b) de uitgaven waarvan de inschrijvingsperiode over twee jaren verspreid was, in de vorige tabel, over de twee betrokken jaren verdeeld werden volgens de bedragen waarvoor in de loop van ieder jaar werkelijk ingeschreven werd.

³ Rendementen berekend op basis van de rentetarieven vóór fiscale afhoudingen aan de bron.

⁴ De eerste rentevoet wordt toegepast tot op de tussenvallende vervaldag, de tweede rentevoet vanaf deze vervaldag.

XVI - 3. — SCHULD VAN DE SCHATKIST

XVI - 3a. — Officiële stand van de Staatsschuld

(Miljarden franken)

Bron : Ministerie van Financiën

Einde periode	Directe schuld								Indirecte schuld			Totale schuld	
	In Belgische franken					in vreemde valuta's			Totale directe schuld ¹	in Belgische franken	in vreemde valuta's		Totale indirecte schuld
	geconsolideerde ²	op half-lange termijn	op korte termijn	Tegoe-den van de parti-culieren in post-rekening	Totaal	geconsolideerde ¹	half-lange en korte termijn	Totaal ¹					
	(1)	(2)	(3)	(4)	(5) = (1) tot (4)	(6)	(7)	(8) = (6) + (7)	(9) = (5) + (8)	(10)	(11)		(12) = (10) + (11)
1978	976,6	5,9	195,6	83,7	1.261,8	2,1	12,2	14,3	1.276,1	150,2	0,6	150,8	1.426,9
1979	1.064,9	5,8	242,1	80,9	1.393,7	12,1	44,6	56,7	1.450,4	188,0	0,6	188,6	1.639,0
1980	1.117,3	5,7	390,7	84,4	1.598,1	82,2	69,2	151,4	1.749,5	205,1	2,2	207,3	1.956,8
1981	1.127,5	5,7	608,6	87,4	1.829,2	179,4	204,8	384,2	2.213,4	221,6	4,1	225,7	2.439,1
1982	1.184,2	3,4	843,3	86,4	2.117,3	328,5	309,1	637,6	2.754,9	325,3	4,8	330,1	3.085,0
1983	1.402,7	35,5	962,9	83,7	2.484,8	433,9	384,8	818,7	3.303,5	407,3	5,2	412,5	3.716,0
1984	1.561,9	111,5	1.094,2	69,9	2.837,5	634,1	378,9	1.013,0	3.850,5	409,1	5,3	414,4	4.264,9
1985 Maart	1.768,5	172,0	1.119,7	89,8	3.150,0	650,8	366,8	1.017,6	4.167,6	466,6	5,6	472,2	4.639,8
Juni	1.905,3	156,1	1.221,4	95,7	3.378,5	650,8	368,9	1.019,7	4.398,2	441,1	5,6	446,7	4.844,9
September ..	2.039,5	156,1	1.208,2	81,8	3.485,6	595,7	391,0	986,7	4.472,3	436,5	5,2	441,7	4.914,0
December ..	2.034,8	156,0	1.151,5	83,5	3.425,8	569,0	416,2	985,2	4.411,0	498,5	5,1	503,6	4.914,6
1986 Januari	2.029,0	156,0	1.176,8	116,2	3.478,0	557,7	460,6	1.018,3	4.496,3	497,5	5,1	502,6	4.998,9
Februari ...	2.149,6	156,0	1.163,1	83,1	3.551,8	511,5	509,8	1.021,3	4.573,1	496,4	4,6	501,0	5.074,1
Maart	2.150,9	156,0	1.196,7	95,0	3.598,6	544,5	530,0	1.074,5	4.673,1	494,4	4,6	499,0	5.172,1
April	2.150,5	156,0	1.157,2	109,8	3.573,5	537,3	517,1	1.054,4	4.627,9	551,7	4,7	556,4	5.184,3
Mei	2.148,9	103,7	1.323,0	116,4	3.692,0	552,1	481,5	1.033,6	4.725,6	551,3	4,7	556,0	5.281,6
Juni	2.149,2	102,5	1.449,4	97,0	3.798,1	539,8	455,4	995,2	4.793,3	551,0	4,7	555,7	5.349,0
Juli	2.146,8	101,2	1.472,1	100,1	3.820,2	540,3	445,4	985,7	4.805,9	550,2	4,7	554,9	5.360,8
Augustus ...	2.146,0	101,3	1.499,6	97,3	3.844,2	513,7	464,3	978,0	4.822,2	550,3	4,3	554,6	5.376,8
September ..	2.239,8	100,0	1.467,7	87,4	3.894,9	498,3	477,6	975,9	4.870,8	549,9	4,3	554,2	5.425,0
Oktober ...	2.235,0	98,8	1.442,7	98,2	3.874,7	516,8	475,7	992,5	4.867,2	549,0	2,2	551,2	5.418,4
November ..	2.229,8	98,8	1.460,5	93,5	3.882,6	509,9	483,5	993,4	4.876,0	548,2	2,2	550,4	5.426,4
December ..	2.228,0	98,8	1.430,0	94,0	3.850,8	502,4	515,8	1.018,2	4.869,0	547,1	2,2	549,3	5.418,3
1987 Januari	2.344,8	76,4	1.356,6	123,0	3.900,8	487,8	565,3	1.053,1	4.953,9	545,5	2,2	547,7	5.501,6

¹ Exclusief de uit de oorlog 1914-1918 voortvloeiende intergouvernementale schuld.

² Vanaf september 1986 met inbegrip van de schuld ontstaan uit de regularisatie-operaties van een deel der intresten van de Staatsschuld. (Koninklijk besluit n° 466 van 20 augustus 1986.)

XVI - 3b. — Veranderingen in de Staatsschuld die aanleiding hebben gegeven tot geldbewegingen

(Miljarden franken)

Periode	Totale schuld	Uit te schakelen boekhoudkundige veranderingen				Veranderingen in de overheids-schuld die aanleiding hebben gegeven tot geld-bewegingen ²
		Schatkistcertifi-caten in het bezit van het I.M.F. ¹	Wisselverschillen	Diversen	Totaal	
		(2)	(3)	(4)	(5) = (2) tot (4)	
1978	+ 198,2	+ 15,4	- 0,1	0,0	+ 15,3	+ 182,9
1979	+ 212,1	+ 0,3	0,0	0,0	+ 0,3	+ 211,8
1980	+ 317,8	+ 17,2	+ 3,9	0,0	+ 21,1	+ 296,7
1981	+ 482,3	+ 7,0	+ 20,7	0,0	+ 27,7	+ 454,6
1982	+ 645,9	+ 7,5	+ 34,1	+ 95,5 ³	+ 137,1 ³	+ 508,8
1983	+ 631,0	+ 32,8	+ 47,7	+ 26,1 ³	+ 106,6 ³	+ 524,4
1984	+ 548,9	+ 6,3	+ 38,5	0,0	+ 44,8	+ 504,1
1985	+ 649,7	+ 8,6	- 62,9	+ 132,9 ⁴	+ 78,6 ⁴	+ 571,1
1985 Eerste 7 maanden	+ 547,8	+ 2,3	- 30,5	+ 97,2 ⁴	+ 69,0 ⁴	+ 478,8
1986 Eerste 7 maanden	+ 446,2	- 14,1	- 22,6	+ 0,5 ⁴	- 36,2 ⁴	+ 482,4
1985 Eerste 8 maanden	+ 571,8	+ 2,6	- 30,7	+ 98,3 ⁴	+ 70,2 ⁴	+ 501,6
1986 Eerste 8 maanden	+ 462,2	- 14,1	- 28,4	+ 0,5 ⁴	- 42,0 ⁴	+ 504,2

¹ De terugbetalingen van schatkistcertificaten in het bezit van het I.M.F. vallen, overeenkomstig de van kracht zijnde wettelijke en conventionele bepalingen, ten laste van de N.B.B.; deze laatste ontvangt anderszijds het provenu van de inschrijvingen op certificaten door het I.M.F.

² Deze kolom stemt overeen (met tegenovergesteld teken) met kolom (3) van tabel XI-3: nettofinancieringsbehoeften van de Staat.

³ Inclusief de indirecte geconsolideerde schuld in Belgische franken overgenomen van de Intercommunale Verenigingen voor de Autowegen, door het Wegenfonds krachtens de wet van 2 juli 1981.

⁴ Inclusief de schulden van de nationale sectoren overgenomen door de Staat krachtens artikel 12 van de wet van 5 maart 1984.

XVI - 4. — SCHULDEN IN BELGISCHE FRANKEN
VOOR MEER DAN EEN JAAR VAN DE OVERHEIDSSECTOR

a) Indeling naar de debiteuren

(Nominale waarden aan het einde van het jaar, miljarden franken)

	Niet-financiële sectoren				Financiële instellingen	Totaal
	Staat ¹	Parastatale bedrijven	Sociale verzekering en pensioenfondsen	Niet elders vermelde overheidssector ²		
Verkrijgbaar door elke belegger³						
1977	923,8	86,5	—	157,8	593,7	1.761,8
1978	1.068,1	102,8	—	174,3	633,4	1.978,6
1979	1.195,1	96,5	—	186,1	699,9	2.177,6
1980	1.261,6	87,9	—	197,1	804,1	2.350,7
1981	1.286,6	90,7	—	186,8	895,6	2.459,7
1982	1.440,2	94,2	—	89,4	1.052,5	2.676,3
1983	1.717,9	108,9	—	55,9	1.151,7	3.034,4
1984	1.851,9	98,8	—	98,3	1.226,5	3.275,5
Niet verkrijgbaar door elke belegger						
1977	65,4	52,9	15,3	49,1	93,7	276,4
1978	64,5	60,7	19,8	49,3	103,2	297,5
1979	63,4	65,4	31,7	49,9	111,6	322,0
1980	66,4	68,4	29,0	49,6	110,3	323,7
1981	68,0	69,6	26,1	52,1	113,8	329,6
1982	72,6	77,4	42,5	62,7	133,3	388,5
1983	127,5	80,8	55,8	87,0	146,6	497,7
1984	230,3	88,6	53,6	129,1	151,6	653,2
Totaal						
1977	989,2	139,4	15,3	206,9	687,4	2.038,2
1978	1.132,6	163,5	19,8	223,6	736,6	2.276,1
1979	1.258,5	161,9	31,7	236,0	811,5	2.499,6
1980	1.328,0	156,3	29,0	246,7	914,4	2.674,4
1981	1.354,6	160,3	26,1	238,9	1.009,4	2.789,3
1982	1.512,8	171,6	42,5	152,1	1.185,8	3.064,8
1983	1.845,4	189,7	55,8	142,9	1.298,3	3.532,1
1984	2.082,2	187,4	53,6	227,4	1.378,1	3.928,7

¹ Belgische gevestigde en halfinge binnenlandse directe en indirecte overheidsschuld.

² Inclusief de effecten die in aanmerking genomen werden of in aanmerking komen voor de inschrijving op effecten van het Belgisch-Kongolese Fonds voor Delging en Beheer, evenals de aan het einde van ieder jaar werkelijk toegekende vergoeding.

³ Als door elke belegger verkrijgbare effecten worden beschouwd : de effecten, die het voorwerp uitmaken van een openbare uitgifte, die welke ter beurze genoteerd

worden of waarvan de opneming in de koerslijst is voorzien en die welke gewoonlijk het voorwerp van verhandelingen buiten de beurs uitmaken, alsook de obligaties en kasbons welke doorlopend uitgegeven worden door het Gemeentekrediet van België, de N.M.K.N., het N.I.L.K., de N.K.B.K., het C.B.H.K., evenals de spaarbons uitgegeven door de ASLK.

XVI - 4. — SCHULDEN IN BELGISCHE FRANKEN
VOOR MEER DAN EEN JAAR VAN DE OVERHEIDSSECTOR¹

b) Indeling naar de houders

(Nominale waarden aan het einde van het jaar, miljarden franken)

	Niet-financiële sectoren				Financiële instellingen					Totaal
	Bedrijven, particulieren, Buitenland	Parastatale bedrijven	Niet elders vermelde overheidssector ²	Sociale uitkering	Overwegend geldschepende instellingen ³	Rentenfonds	Spaarkassen, hypotheek- en kapitalisatie-maatschappijen	Instellingen voor verzekering op het leven en tegen arbeidsongevallen, pensioenfondsen	Kredietinstellingen van de overheidssector	
Verkrijgbaar door elke belegger⁴										
1977	834,5	7,9	7,0	14,7	418,5	17,5	239,9	153,2	68,6	1.761,8
1978	940,0	9,6	7,8	14,1	464,2	22,3	272,3	162,6	85,7	1.978,6
1979	1.072,2	11,9	8,5	16,3	485,8	33,1	288,8	169,2	91,8	2.177,6
1980	1.217,8	12,0	8,9	17,8	501,5	29,7	299,6	172,8	90,6	2.350,7
1981	1.329,8	13,1	9,0	18,8	499,9	25,1	307,3	175,3	81,4	2.459,7
1982	1.449,4	14,0	11,6	21,3	537,5	16,6	338,9	196,1	90,9	2.676,3
1983	1.587,5	15,0	12,0	20,2	617,4	27,3	401,9	206,5	146,6	3.034,4
1984	1.687,5	14,9	13,6	21,6	635,7	26,6	447,0	234,3	194,3	3.275,5
Niet verkrijgbaar door elke belegger										
1977	11,1	0,3	0,2	2,7	110,6	—	91,3	29,4	30,8	276,4
1978	12,7	0,3	0,2	2,2	111,2	—	104,3	29,1	37,5	297,5
1979	13,0	0,2	0,2	2,0	122,8	—	110,3	31,4	42,1	322,0
1980	16,9	0,3	0,1	1,1	123,1	—	105,8	32,4	44,0	323,7
1981	18,2	0,3	0,1	0,8	130,6	—	105,0	32,1	42,5	329,6
1982	27,8	0,3	0,1	1,0	143,4	—	136,1	33,2	46,6	388,5
1983	42,9	0,3	0,1	0,7	177,6	—	166,5	38,2	71,4	497,7
1984	47,2	0,1	0,0	0,6	237,5	—	225,3	40,7	101,8	653,2
Totaal										
1977	845,6	8,2	7,2	17,4	529,1	17,5	331,2	182,6	99,4	2.038,2
1978	952,7	9,9	8,0	16,3	575,4	22,3	376,6	191,7	123,2	2.276,1
1979	1.085,2	12,1	8,7	18,3	608,6	33,1	399,1	200,6	133,9	2.499,6
1980	1.234,7	12,3	9,0	18,9	624,6	29,7	405,4	205,2	134,6	2.674,4
1981	1.348,0	13,4	9,1	19,6	630,5	25,1	412,3	207,4	123,9	2.789,3
1982	1.477,2	14,3	11,7	22,3	680,9	16,6	475,0	229,3	137,5	3.064,8
1983	1.630,4	15,3	12,1	20,9	795,0	27,3	568,4	244,7	218,0	3.532,1
1984	1.734,7	15,0	13,6	22,2	873,2	26,6	672,3	275,0	296,1	3.928,7

¹ Inclusief de effecten van het Belgisch-Kongolees Fonds voor Delging en Beheer.

² Exclusief de zelfstandige fondsen en de parastatale instellingen die de kenmerken vertonen van geldschepende instellingen of van instellingen voor het spaarwezen, de sociale verzekering, de verzekeringen of de kapitalisatie.

³ Exclusief het bezit van de pensioenfondsen door deze instellingen beheerd.

⁴ Als door elke belegger verkrijgbare effecten worden beschouwd : de effecten die het voorwerp uitmaken van een openbare uitgifte, die welke ter beurze genoteerd worden of waarvan de opnemingslijst is voorzien en die welke gewoonlijk het voorwerp van verhandelingen buiten de beurs uitmaken, alsook de obligaties en kasbons welke doorlopend uitgegeven worden door het Gemeentekrediet van België, de N.M.K.N., het N.I.L.K., de N.K.B.K., het C.B.H.K., evenals de spaarbons uitgegeven door de ASLK.

XVII. — EFFECTEN VAN DE PARTICULIERE SECTOR EN KREDIETEN AAN DE BEDRIJVEN EN PARTICULIEREN EN AAN HET BUITENLAND

1. — BEURSBEDRIJVIGHEID : OMZET, KOERSEN EN RENDEMENTSPERCENTAGES

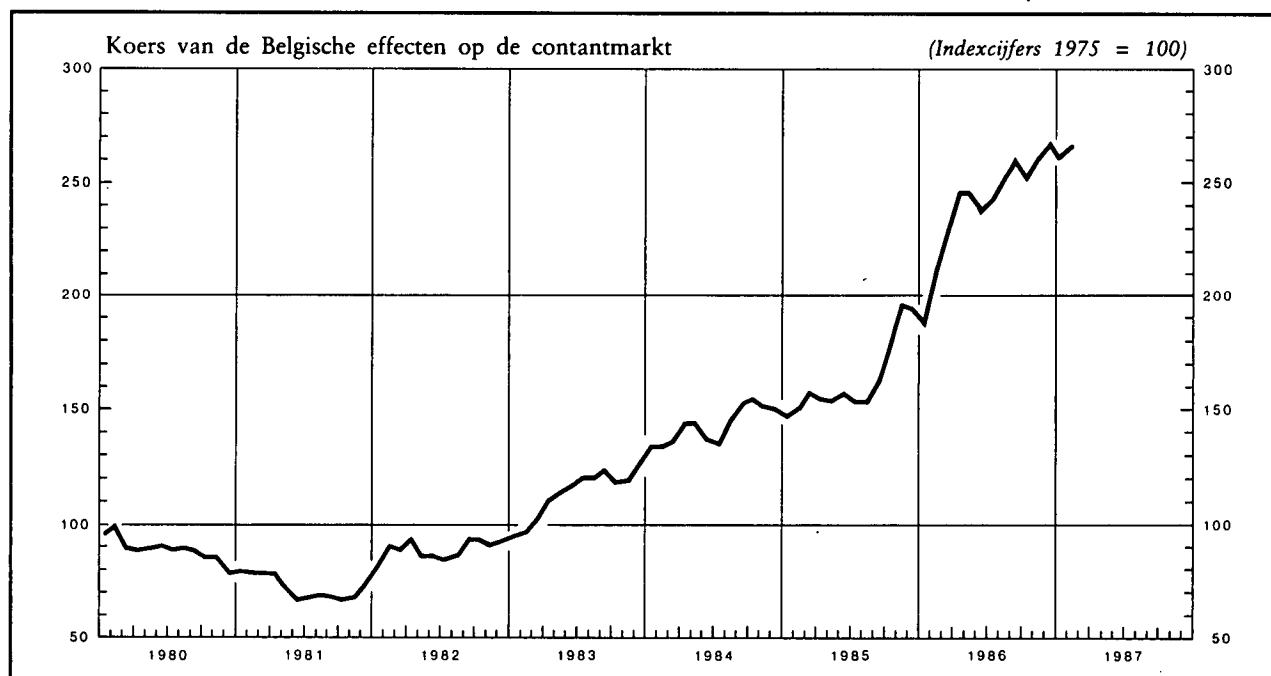

Maandgemiddelden of maanden	Belgische effecten				Buitenlandse effecten		
	Gemiddelde omzet per beursdag ^{1,2}	Aandelenkoersen op de contantmarkt ³		Rendement van de aandelen ⁴		Gemiddelde omzet per beursdag ¹	Aandelenkoersen op de contantmarkt ³
		Algemeen	Industrieel	Algemeen	Industrieel ⁵		
	(miljoenen franken)	(Indexcijfers 1975 = 100)		(%)		(miljoenen franken)	(Indexcijfer 1975 = 100)
1979	128	99	95	5,9	5,4	94	112
1980	106	89	93	7,3	6,2	156	142
1981	107	73	75	8,7	7,3	139	193
1982	204	89	89	7,1	5,6	156	202
1983	308	114	113	6,1	5,0	254	288
1984	367	144	144	5,2	3,9	272	349
1985	454	163	160	4,9	4,1	305	397
1986	792	241	231	3,6	3,4	413	428
1984 4 ^e kwartaal	378	153	153	5,0	3,8	279	368
1985 1 ^e kwartaal	343	152	152	5,0	3,9	352	394
2 ^e kwartaal	357	155	153	5,2	4,2	237	409
3 ^e kwartaal	303	157	153	5,2	4,4	235	397
4 ^e kwartaal	812	189	183	4,2	3,8	397	386
1986 1 ^e kwartaal	770	210	204	3,8	3,6	516	423
2 ^e kwartaal	890	244	233	3,6	3,4	482	441
3 ^e kwartaal	663	252	240	3,6	3,4	367	426
4 ^e kwartaal	844	261	246	3,4	3,2	287	424
1986 Februari	900	213	207	3,7	3,5	479	419
Maart	962	228	222	3,5	3,3	582	437
April	1.065	246	237	3,4	3,2	625	450
Mei	903	246	235	3,7	3,5	487	443
Juni	702	239	226	3,7	3,5	333	429
Juli	550	243	232	3,7	3,5	269	418
Augustus	658	253	241	3,5	3,3	376	419
September	781	261	246	3,6	3,4	455	440
Oktober	723	253	238	3,5	3,3	296	419
November	908	261	246	3,3	3,2	279	428
December	902	268	254	3,3	3,1	287	425
1987 Januari	601	261	247	3,4	3,2	343	426
Februari	902	266	252	3,2	3,2	411	433

¹ Bron : Beurscommissie te Brussel. Omzet op de contant- en termijnmarkt ter beurze van Brussel.

² Ondernemingsobligaties en aandelen.

³ Bron : N.I.S. Indexcijfers van de aandelenkoersen ter beurze van Brussel en Antwerpen. Gemiddelde van de indexcijfers op de 10^e en 25^e van iedere maand.

⁴ Verhouding van het laatst betaalde netto-dividend tot de notering van het einde van de maand op de beurs van Brussel. Nieuwe reeks vanaf 1982. Bron : Kredietbank.

⁵ Aandelen zonder fiscale voordelen.

XVII - 2. — RENDEMENT VAN DE VENNOOTSCHAPPEN OP AANDELEN ¹

Bron : N.I.S.

Periode ²	Aantal getelde vennoot- schappen	Gestort kapitaal	Reserves	Nettore resultaat van het boekjaar		Betaalbaar gestelde bruto- dividenden	Betaalde tantièmes	Obligatieleningen	
				Winst	Verlies			Uitstaande obligatie- schuld op 31/12	Brutobedrag van de uitbetaalde coupons ³
				(miljarden franken)					
(1)	(2)	(3)	(4)	(5)	(6)	(7)	(8)	(9)	
A. — Vennootschappen met voornaamste activiteit in België ⁴									
1970	15.567	343,9	191,4	47,4	9,1	21,2	1,7	104,1	5,3
1971	15.938	371,8	210,8	53,5	9,7	23,8	1,9	122,3	7,0
1972	16.640	395,4	239,8	53,9	12,6	24,2	1,8	151,0	8,5
1973	17.155	419,2	257,5	62,5	10,6	28,9	2,0	173,6	10,4
1974	18.137	440,2	282,7	78,4	11,7	36,4	2,4	199,3	12,1
1975	19.108	469,5	319,6	83,9	23,2	40,0	2,3	240,6	14,5
1976	19.993	497,3	348,5	65,8	47,3	32,2	1,3	281,8	18,2
1977	20.734	524,4	353,8	77,0	42,5	36,2	1,3	330,1	22,0
B. — Vennootschappen met voornaamste activiteit in het buitenland									
1970	240	41,3	29,7	6,4	2,6	3,6	0,2	3,7	0,3
1971	234	43,0	29,0	7,1	0,3	3,9	0,2	2,3	0,2
1972	229	46,8	31,9	5,3	0,2	3,8	0,2	4,9	0,2
1973	211	43,9	32,0	5,5	0,4	3,7	0,2	4,8	0,3
1974	192	45,8	32,1	7,9	0,7	4,7	0,2	4,7	0,3
1975	186	45,5	34,5	11,1	0,8	5,5	0,2	6,5	0,3
1976	174	43,9	38,2	6,5	0,7	4,7	0,2	6,9	0,5
1977	169	44,1	37,1	5,1	0,9	4,8	0,2	6,9	0,6
C. — Totaal ⁴									
1970	15.807	385,2	221,1	53,8	11,7	24,8	1,9	107,8	5,6
1971	16.172	414,8	239,8	60,6	10,0	27,7	2,1	124,6	7,2
1972	16.869	442,2	271,7	59,2	12,8	28,0	2,0	155,9	8,7
1973	17.366	463,1	289,5	68,0	11,0	32,6	2,2	178,4	10,7
1974	18.329	486,0	314,8	86,3	12,4	41,1	2,6	204,0	12,4
1975	19.294	515,0	354,1	95,0	24,0	45,5	2,5	247,1	14,8
1976	20.167	541,2	386,7	72,3	48,0	36,9	1,5	288,7	18,7
1977	20.903	568,5	390,9	82,1	43,4	41,0	1,5	336,7	22,6

¹ Naamloze vennootschappen en commanditaire vennootschappen op aandelen naar Belgisch recht.

² Voor de kolommen (1) tot (7) : jaar waarin het dividend werd betaald.

³ Bedrag van de vervallen rente voor het betrokken jaar; dit bedrag houdt verband met de op het einde van het voorgaande jaar uitstaande obligatieschuld.

⁴ Exclusief de N.B.B., de N.M.K.N. en de SABENA.

XVII - 4. — UITGIFTEN VAN DE VENNOOTSCHAPPEN ¹

(Miljarden franken)

Bron : N.I.S. (gegevens gewijzigd door de N.B.B. ²).

Periode	Aandelen		Obligaties (nominaal bedrag)				Aandelen en obligaties	Aandelen en obligaties	
	nominale uitgiften	netto- uitgiften	niet-doorlopende uitgiften			doorlopende netto- uitgiften	Totale netto- uitgiften	Totale netto- uitgiften	Totale netto- uitgiften (N.I.S.)
			bruto- uitgiften	aflossingen	netto- uitgiften				
(1)	(2)	(3)	(4)	(5) = (3) - (4)	(6)	(7) = (5) + (6)	(8) = (2) + (7)	(9)	
A. — Vennootschappen met voornaamste activiteit in België									
1973	39,1	20,8	13,9	3,3	10,6	6,3	16,9	37,7	39,1
1974	49,5	23,4	13,4	4,2	9,2	9,6	18,8	42,2	43,2
1975	39,4	21,5	27,0	4,5	22,5	9,0	31,5	53,0	58,1
1976	50,1	* 25,2	18,4	3,9	14,5	11,7	26,2	* 51,4	* 63,3
1977	* 91,9	* 55,3	13,4	4,8	8,6	14,5	23,1	* 78,4	* 99,4
1978	* 64,4	* 41,2	10,3	8,1	2,2	12,5	14,7	* 55,9	* 72,9
1979	* 67,1	* 34,5	16,0	8,8	7,2	14,9	22,1	* 56,6	* 79,8
1980	* 87,1	43,7	16,9	9,6	7,3	24,6	31,9	75,6	120,0
B. — Vennootschappen met voornaamste activiteit in het buitenland									
1973	9,4	0,3	0,0	0,1	- 0,1	0,0	- 0,1	0,2	0,2
1974	0,6	0,2	0,0	0,1	- 0,1	0,0	- 0,1	0,1	0,1
1975	0,2	0,0	1,9	0,1	1,8	0,0	1,8	1,8	1,8
1976	0,6	0,2	0,4	0,0	0,4	0,4	0,4
1977	0,0	0,3	- 0,3	0,0	- 0,3	- 0,3	- 0,3
1978	0,0	0,4	- 0,4	0,0	- 0,4	- 0,4	- 0,4
1979	0,0	0,4	- 0,4	0,0	- 0,4	- 0,4	- 0,4
1980	0,0	0,1	- 0,1	0,0	- 0,1	- 0,1	- 0,1
C. — Totaal									
1973	48,5	21,1	13,9	3,4	10,5	6,3	16,8	37,9	39,3
1974	50,1	23,6	13,4	4,3	9,1	9,6	18,7	42,3	43,3
1975	39,6	21,5	28,9	4,6	24,3	9,0	33,3	54,8	59,9
1976	50,1	* 25,2	19,0	4,1	14,9	11,7	26,6	* 51,8	* 63,7
1977	* 91,9	* 55,3	13,4	5,1	8,3	14,5	22,8	* 78,1	* 99,1
1978	* 64,4	* 41,2	10,3	8,5	1,8	12,5	14,3	* 55,5	* 72,5
1979	* 67,1	* 34,5	16,0	9,2	6,8	14,9	21,7	* 56,2	* 79,4
1980	* 87,1	43,7	16,9	9,7	7,2	24,6	31,8	75,5	119,9

¹ Naamloze vennootschappen, commanditaire vennootschappen op aandelen en personenvennootschappen met beperkte aansprakelijkheid naar Belgisch recht.

² Deze wijzigingen bestaan enerzijds uit de opnemingen van de bijstortingen en anderzijds uit de verwijdering van de doorlopende en niet-doorlopende uitgiften van de overheidssector (N.M.K.N., SABENA) en van de uitgiften van obligaties en kasbons van de Belgische banken.

N.B. — Kolom (1) en (9) : bedragen overgenomen zonder wijziging van de statistieken van het N.I.S. — kolom (2) tot (8) : bedragen gewijzigd door de N.B.B. zoals hierboven in noot ² uitgelegd.

— Kolom (1) : oprichtingen van vennootschappen en kapitaalverhogingen — kolom (2) : gestorte bedragen op inschrijving op aandelen (verminderd met de andere stortingen dan die in speciën), uitgiftepremies en bijstortingen — kolom (3) : nieuwe uitgiften (gedeelte dat werkelijk uitgegeven werd tijdens het jaar), verhoogd met het saldo van voorgaande uitgiften verminderd met conversieleningen en met de uitgiften tegen betaling in natura.

XVII - 5. — UITGIFTEN VAN DE VENNOOTSCHAPPEN¹

(Miljarden franken)

Periode	Aandelen		Obligaties (nominaal bedrag)	Aandelen en obligaties
	Nominale uitgiften	Netto- uitgiften ²	Niet- doorlopende bruto- uitgiften	Totaal
	(1)	(2)	(3)	(4) = (2) + (3)
1981 ³	115,9	48,3	47,9	96,2
1982	152,1	102,3	6,1	108,4
1983	330,4	239,2	27,4	266,6
1984	124,4	87,7	5,0	92,7
1985	169,0	103,5	7,8	111,3
1984 2 ^e kwartaal	24,8	17,6	3,1	20,7
3 ^e kwartaal	20,9	8,3	0,0	8,3
4 ^e kwartaal	62,4	51,4	0,4	51,8
1985 1 ^e kwartaal	21,5	12,2	2,0	14,2
2 ^e kwartaal	46,3	26,4	5,5	31,9
3 ^e kwartaal	39,5	22,7	0,0	22,7
4 ^e kwartaal	61,8	42,2	0,3	42,5
1986 1 ^e kwartaal	60,5	30,8	0,0	30,8
2 ^e kwartaal	61,2	35,1	1,1	36,2
1985 Juni	13,3	6,2	0,0	6,2
Juli	8,8	3,8	0,0	3,8
Augustus	5,4	3,8	0,0	3,8
September	25,4	15,1	0,0	15,1
Oktober	21,0	9,8	0,0	9,8
November	17,0	17,2	0,0	17,2
December	23,8	15,3	0,3	15,6
1986 Januari	26,5	14,4	0,0	14,4
Februari	16,1	7,8	0,0	7,8
Maart	17,9	8,6	0,0	8,6
April	13,2	6,3	0,5	6,8
Mei	19,4	16,2	0,6	16,8
Juni	28,6	12,6	0,0	12,6

¹ Naamloze vennootschappen, commanditaire vennootschappen op aandelen en besloten vennootschappen met beperkte aansprakelijkheid naar Belgisch recht. De cijfers van deze tabellen verschillen in de volgende opzichten van die welke in tabel XVII-4 voorkomen : a) de netto-uitgiften van aandelen bevatten de bijstortingen niet ; b) de obligatie-uitgiften zijn bruto (afschrijvingen niet afgetrokken) en houden geen rekening met de doorlopende uitgiften.

² Inclusief de uitgiftepremies.

³ Inclusief de verrichtingen die voortvloeiden uit het plan tot gezondmaking van de IJzer- en Staalnijverheid.

XVII - 6. — VERPLICHTINGEN VAN DE BEDRIJVEN¹ EN PARTICULIEREN TEGENOVER DE BELGISCHE FINANCIËLE INSTELLINGEN

Indeling naar de instellingen waarbij deze verplichtingen bij hun oorsprong werden aangegaan²

(Miljarden franken)

Einde periode	Overwegend geldscheppende instellingen				Overige financiële instellingen						Eindtotaal	waarvan door de overheidsbedrijven uitgegeven obligaties ⁴
	N.B.B.	Overheidsinstellingen	Banken	Totaal ³	Openbare kredietinstellingen gespecialiseerd in		ASLK	Private spaarkassen	Diversen	Totaal		
					het beroepskrediet	het huisvestingskrediet						
(1)	(2)	(3)	(4) = (1) tot (3)	(5)	(6)	(7)	(8)	(9)	(10) = (5) tot (9)	(11) = (4) + (10)	(12)	
1977 ⁵	1,6	0,3	725,7	727,6	340,3	153,9	258,8	244,6	1,6	999,2	1.726,8	84,1
1978 ⁵	1,0	0,5	802,2	803,7	370,9	181,3	293,5	282,2	2,2	1.130,1	1.933,8	101,4
1979	1,0	0,5	941,0	942,5	407,2	208,8	326,0	314,5	2,8	1.259,3	2.201,8	101,4
1980	0,9	0,5	1.020,6	1.022,0	439,8	244,4	345,4	328,5	2,2	1.360,3	2.382,3	101,0
1981	0,5	0,5	1.087,0	1.088,0	456,9	273,4	349,5	336,0	1,9	1.417,7	2.505,7	105,3
1982	0,7	0,5	1.106,2	1.107,4	466,7	300,5	349,7	344,9	1,6	1.463,4	2.570,8	111,9
1983 ⁵	0,6	0,3	1.159,5	1.160,4	447,5	323,4	360,1	368,2	2,4	1.501,6	2.662,0	122,0
1984 Juni	0,4	0,3	1.148,3	1.149,0	443,4	335,3	368,1	371,6	2,2	1.520,6	2.669,6	118,1
September ⁵	0,2	0,3	1.144,5	1.145,0	439,5	340,9	367,1	369,7	2,0	1.519,2	2.664,2	117,3
December	0,3	0,2	1.189,5	1.190,0	432,0	345,3	371,5	374,6	1,9	1.525,3	2.715,3	120,3
1985 Maart ⁵	0,2	0,2	1.172,4	1.172,8	426,3	349,4	365,5	376,3	2,0	1.519,5	2.692,3	118,2
Juni ⁵	0,1	0,2	1.207,6	1.207,9	430,1	356,1	362,9	383,9	1,5	1.534,5	2.742,4	113,3
September	0,1	0,2	1.172,9	1.173,2	439,1	362,1	363,3	387,1	1,7	1.553,3	2.726,5	111,9
December	0,0	0,2	1.244,8	1.245,0	439,6	368,9	376,9	388,1	1,4	1.575,0	2.820,0	108,4
1986 Maart	0,1	0,2	1.260,2	1.260,5	437,8	371,4	371,8	400,4	1,3	1.582,7	2.843,2	107,6
Juni	0,1	0,2	1.298,0	1.298,3	442,2	377,9	378,5	414,6	2,8	1.616,0	2.914,3	112,2
September	0,2	1.283,9	1.284,1	442,7	383,8	375,8	421,2	2,8	1.626,3	2.910,4	110,2
December	0,2	1.347,2	1.347,4	452,4	395,9	383,8	433,0	3,2	1.668,3	3.015,7	108,9

¹ De bedrijven omvatten de overheidsbedrijven, maar niet de financiële instellingen. In de cijfers zijn de obligatieleningen uitgegeven door de bedrijven, inclusief de door de overheidsbedrijven voor ten hoogste een jaar uitgegeven certificaten, begrepen.

² Er is van uitgegaan dat door de bedrijven uitgegeven obligatieleningen bij hun oorsprong aangegaan zijn bij de instelling die ze in haar bezit heeft.

³ Zie tabel XIII-1, kolom (10) + kolom (11), exclusief de kredieten verleend voor rekening van de Staat.

⁴ Exclusief de door de overheidsbedrijven voor ten hoogste een jaar uitgegeven certificaten.

⁵ Inclusief de wissels die vervielen op de laatste dag van de maand en die niet konden worden geïncasseerd omdat die dag een zaterdag of een feestdag was.

XVII - 7. — HYPOTHEEKINSCHRIJVINGEN

Bron : Belgisch Staatsblad.

Maandgemiddelden	Miljarden franken ¹
1979	21,5
1980	17,3
1981	13,5
1982	11,9
1983	12,0
1984	14,1
1985	15,2
1986	21,1
1984 4 ^e kwartaal	13,3
1985 1 ^e kwartaal	12,7
2 ^e kwartaal	14,2
3 ^e kwartaal	16,3
4 ^e kwartaal	17,5
1986 1 ^e kwartaal	15,8
2 ^e kwartaal	16,0
3 ^e kwartaal	23,8
4 ^e kwartaal	28,7

¹ Bedragen berekend volgens de geïnde inschrijvingsrechten. Inclusief de vernieuwingen na vijftien jaar, die ongeveer 1 1/2 pct. van het totaal bedragen, doch exclusief de wettelijke hypotheek.

Bibliografische referentie : *Statistisch Jaarboek van België. — Statistisch Tijdschrift van het N.I.S. — Belgische Economische Statistieken 1970-1980. — Tijdschrift van de Nationale Bank van België. LI^e jaargang, deel I, n^o 1, januari 1976 en LIII^e jaargang, deel II, n^o 5, mei 1978. — Indices et Statistiques (Beurscommissie van Brussel). — Weekberichten van de Kredietbank. — Belgisch Staatsblad : Ministerie van Financiën : Toestand van de verrichtingen inzake belastingen. Hypotheekrechten.*

XVII - 8. — AANVRAGEN VAN HYPOTHECAIR KREDIET INGEDIEND BIJ DE BELANGRIJKSTE BELGISCHE FINANCIËLE INSTELLINGEN VOOR DE FINANCIERING VAN DE HUISVESTING ¹

Periode	Aantal aanvragen (duizenden)			Bedrag der aanvragen (miljarden franken)						
	Aankoop	Nieuwbouw of verbouwingswerken		Totaal	Aankoop	Nieuwbouw of verbouwingswerken		Totaal		
1979	60,9	44,5		105,4	90,1	70,0		160,1		
1980	44,7	30,7		75,4	61,8	46,6		108,4		
1981	42,4	26,8		69,2	53,6	39,7		93,3		
1982	37,8	20,1		57,9	44,1	27,5		71,6		
	Aankoop	Gemengd krediet ²	Verbouwingswerken	Nieuwbouw	Totaal	Aankoop	Gemengd krediet ²	Verbouwingswerken	Nieuwbouw	Totaal
1983	41,8	5,5	6,6	15,5	69,4	51,0	7,9	4,3	27,4	90,6
1984	45,0	6,2	7,5	16,8	75,5	56,5	8,9	4,8	30,7	100,9
1985	50,8	5,4	8,4	19,9	84,5	67,1	8,9	6,1	36,3	118,4
1986	73,0	9,3	11,6	22,6	116,8	109,4	16,4	10,3	46,3	182,4
1984 4 ^e kwartaal	11,4	1,5	1,9	3,5	18,3	14,5	2,3	1,2	6,4	24,4
1985 1 ^e kwartaal	11,3	1,3	2,1	4,5	19,2	14,3	2,2	1,4	8,3	26,2
2 ^e kwartaal	13,2	1,5	2,3	5,8	22,8	17,3	2,4	1,6	10,1	31,4
3 ^e kwartaal	12,8	1,2	2,1	5,1	21,2	16,9	2,0	1,6	9,8	30,3
4 ^e kwartaal	13,5	1,4	1,9	4,5	21,3	18,6	2,3	1,5	8,1	30,5
1986 1 ^e kwartaal	14,8	1,4	2,1	4,9	23,2	20,2	2,6	1,8	9,0	33,6
2 ^e kwartaal	20,3	2,4	3,6	6,9	33,2	30,5	4,2	3,3	13,5	51,5
3 ^e kwartaal	18,9	2,7	3,2	5,9	30,7	29,5	4,6	2,8	12,6	49,5
4 ^e kwartaal	19,0	2,8	2,7	5,2	29,7	29,2	5,0	2,4	11,2	47,8
1985 December	4,2	0,4	0,5	1,3	6,4	5,7	0,8	0,4	2,3	9,2
1986 Januari	4,7	0,4	0,6	1,5	7,2	6,2	0,8	0,5	2,7	10,2
Februari	4,7	0,5	0,7	1,5	7,4	6,5	0,8	0,6	2,7	10,6
Maart	5,4	0,5	0,8	1,9	8,6	7,5	1,0	0,7	3,6	12,8
April	6,1	0,7	1,1	1,9	9,8	8,8	1,1	0,9	3,6	14,4
Mei	6,4	0,7	1,0	2,2	10,3	9,5	1,3	0,9	4,1	15,8
Juni	7,8	1,0	1,5	2,8	13,1	12,2	1,8	1,5	5,8	21,3
Juli	6,8	1,0	1,2	2,3	11,3	10,8	1,7	1,1	5,1	18,7
Augustus	5,5	0,8	1,0	1,7	9,0	8,5	1,3	0,8	3,6	14,2
September	6,6	0,9	1,0	1,9	10,4	10,2	1,6	0,9	3,9	16,6
Oktober	7,4	1,0	1,1	1,9	11,4	11,2	1,8	0,9	4,0	17,9
November	5,7	0,9	0,8	1,5	8,9	8,9	1,5	0,7	3,0	14,1
December	5,9	0,9	0,8	1,8	9,4	9,1	1,7	0,8	4,2	15,8

¹ Volgens een enquête bij de openbare kredietinstellingen, de voornaamste banken, de spaarbanken en een talrijke groep verzekeringsmaatschappijen en maatschappijen voor hypothecair krediet. De gegevens wijzen op een tendens en zijn geen weerspiegeling van de totale aanvragen van hypothecair krediet, noch van de omloop van het hypothecaire krediet. Bij het onderzoek van de gegevens over een langere periode dient rekening te worden gehouden met de wijzigingen in de rubriekindeling tussen de jaren 1982 en 1983. (Zie in dat verband het artikel vermeld in de bibliografische referentie).

² Een gemengd hypothecair krediet is bestemd voor de financiering én van de aankoop van een bestaande woning én van verbouwingswerken aan die woning.

Bibliografische referentie: *Tijdschrift van de Nationale Bank van België*, LXI^e Jaargang, Deel II, Nr. 1-2, juli-augustus 1986.

XVII - 9. — DISCONTO-, VOORSCHOTTEN- EN ACCEPTKREDIETEN¹ BIJ HUN OORSPRONG VERLEEND DOOR DE BANKEN, DE ALGEMENE SPAAR- EN LIJFRENTEKAS, DE NATIONALE MAATSCHAPPIJ VOOR KREDIET AAN DE NIJVERHEID EN DE NATIONALE KAS VOOR BEROEPSKREDIET² AAN DE BEDRIJVEN EN DE PARTICULIEREN EN AAN HET BUITENLAND

a) Kredieten van een miljoen frank of meer waarvan de begunstigde³ een Belgische ingezetene is
Indeling naar de economische sector waartoe de begunstigde behoort

(Uitstaande bedragen aan het einde van het jaar, miljarden franken)

	Toegekende bedragen				Opgenomen bedragen			
	1982	1983	1984	1985 *	1982	1983	1984	1985 *
Landbouw en groothandel in landbouwprodukten	31,4	35,6	41,3	80,7	26,2	29,2	33,3	50,5
Extractieve nijverheid en groothandel in produkten van deze nijverheidstak	12,5	13,2	13,6	39,4	6,8	7,8	7,7	15,7
Verwerkende nijverheid en groothandel in produkten van deze nijverheidstak :								
Levensmiddelen, drank en tabak	174,3	200,7	216,7	202,5	89,7	97,3	100,3	92,0
Textiel, kleding en leder	83,4	89,8	100,5	102,9	47,1	47,9	54,0	54,4
Scheikundige nijverheid ⁴	240,5	252,6	264,5	261,7	91,6	85,8	89,4	81,4
Basismetallennijverheid	186,9	158,6	134,2	123,4	123,3	101,1	69,5	54,7
Metaalverwerkende nijverheid	349,5	362,4	392,6	413,0	174,5	173,4	169,7	177,6
Niet-metaalhoudende minerale produkten en hout	96,6	102,7	103,3	107,4	56,1	60,4	60,1	57,2
Papier, karton en drukwerk	41,4	42,6	49,3	57,3	25,1	25,7	28,7	30,3
Aardolie	77,4	81,2	87,6	141,3	17,6	17,8	19,3	21,6
Diamant en goudsmidwerk	65,0	70,1	69,2	55,3	45,3	49,9	46,8	33,5
Overige	1,9	1,9	3,3	2,7	1,2	1,2	1,5	1,2
Bouwnijverheid en vastgoedtransacties, werken van burgerlijke bouwkunde	109,5	108,2	105,8	109,3	70,2	69,3	65,4	66,8
Productie en distributie van energie en water	122,8	115,1	125,5	126,5	53,6	45,0	43,2	43,3
Overige diensten :								
Niet-gespecialiseerde groothandel	61,4	72,1	88,5	102,0	35,3	45,2	52,5	60,8
Kleinhandel	74,7	81,8	87,7	120,2	46,7	52,3	54,6	79,4
Vervoer, bewaargeving en communicatie	150,5	158,0	167,1	196,2	106,1	105,4	114,7	131,4
Financiële diensten ⁵	128,4	149,3	181,4	209,7	44,8	55,6	60,7	79,3
Overige diensten aan de bedrijven ⁶	48,2	48,3	67,6	66,3	27,7	29,6	35,7	33,5
Overige diensten aan de particulieren ⁷ ..	153,4	174,5	171,0	147,7	129,8	148,9	143,7	128,2
Totaal.....	2.209,7	2.318,7	2.470,7	2.665,5	1.218,7	1.248,8	1.250,8	1.292,8

¹ Inclusief die welke bij uitstek investeringen in vaste kapitaalgoederen financieren.

² Exclusief de kredieten die de N.K.B.K. verleent via de door haar erkende kredietinstellingen.

³ Wordt als dusdanig beschouwd, het bedrijf of de particulier die de kredietopening verkregen heeft en derhalve het initiatief van het gebruik ervan heeft, een initiatief dat hij kan uitoefenen ofwel door zelf schulden aan te gaan tegenover de financiële instelling, ofwel door haar handelsvorderingen af te staan die hij op derden bezit ; een gevolg van deze definitie is dat het bedrijf of de particulier die de begunstigde van het krediet is niet noodzakelijkerwijze de debiteur is : zo is, wanneer er een wissel, getrokken op een cliënt, ter discontering is overgemaakt, de debiteur steeds de betrokkene, terwijl, volgens de modaliteiten van de verrichting, de begunstigde de trekker, de betrokkene of een derde kan zijn ; in tegenstelling tot deze tabel, gebruiken de overige tabellen van het statistisch gedeelte van het Tijdschrift die betrekking hebben op de kredieten aan de bedrijven en particulieren en aan het

buitenland (nl. de tabellen XIII-6 tot 9 en XVII-6) de debiteuren als criterium van de indeling. De begunstigde bedrijven omvatten de overheidsbedrijven, maar niet de financiële instellingen.

⁴ Inclusief de plasteeknijverheid, de rubbernijverheid, de cokes- en agglomeratenfabrieken.

⁵ O.m. kredieten aan de portefeuille- en financieringsmaatschappijen.

⁶ O.m. factoring-, leasing-, publiciteitsondernemingen, studie- en organisatiebureaus.

⁷ O.m. leningen en kredieten aan instellingen voor gezondheidszorg, voor vrijetijdsbesteding, aan de leden van vrije beroepen, aan loon- en weddetrekkenden, met uitzondering evenwel van de hypothecaire leningen verleend door de ASLK aan laatstgenoemden.

Nota : wegens de afrondingen stemmen de totalen niet noodzakelijk overeen met de optelling van de posten.

(*) Nieuwe reeks ingevolge de overschakeling op de NACE-nomenclatuur.

XVII - 9. — DISCONTO- VOORSCHOTTEN- EN ACCEPTKREDIETEN BIJ HUN OORSPRONG VERLEEND DOOR DE BANKEN, DE ALGEMENE SPAAR- EN LIJFRENTEKAS, DE NATIONALE MAATSCHAPPIJ VOOR KREDIET AAN DE NIJVERHEID EN DE NATIONALE KAS VOOR BEROEPSKREDIET AAN DE BEDRIJVEN EN PARTICULIEREN EN AAN HET BUITENLAND

b) Kredieten van een miljoen frank of meer waarvan de begunstigde¹ een niet-ingezetene is

Indeling naar de geografische zone waar de begunstigde gevestigd is

(Uitstaande bedragen aan het einde van het jaar, miljarden franken)

	Toegekende bedragen				Opgenomen bedragen			
	1982	1983	1984	1985	1982	1983	1984	1985
Europese Economische Gemeenschap	477,0	511,8	601,6	679,5	271,2	263,4	274,1	290,1
Verenigd Koninkrijk	97,7	127,7	210,3	286,7	36,5	29,3	74,3	104,8
Bondsrepubliek Duitsland	181,3	137,8	132,9	119,2	105,1	78,1	46,0	41,7
Frankrijk	73,0	90,5	95,7	91,1	42,1	60,6	65,7	52,3
Nederland	42,6	48,4	52,8	77,2	18,4	18,7	20,3	29,2
Italië	43,1	55,3	65,9	61,1	35,8	41,9	45,1	33,8
Luxemburg	10,1	19,5	19,7	27,4	6,8	8,5	7,2	17,6
Denemarken	17,5	18,7	12,3	6,1	15,5	14,4	6,7	2,9
Ierland	6,1	8,0	6,5	6,0	5,5	6,9	4,0	4,2
Griekenland	5,6	5,9	5,5	4,7	5,5	5,0	4,8	3,6
Overige Europese landen	155,4	187,7	216,2	178,8	118,3	137,9	149,2	108,4
waarvan : Spanje	58,7	81,7	95,3	64,9	55,9	73,7	83,4	55,3
Zwitserland	38,3	40,4	50,6	48,4	12,4	11,1	13,3	11,9
Noorwegen	6,2	6,1	6,3	4,3	4,9	3,0	3,6	1,5
Zweden	18,2	21,3	15,7	13,3	13,8	15,7	7,5	4,6
Verenigde Staten en Canada	97,7	133,7	240,8	335,6	31,9	34,1	71,7	93,7
Aardolie-exporterende landen	92,8	84,0	85,6	80,4	71,0	71,2	74,3	65,0
Overige landen van het westelijk halfrond	244,5	273,2	301,8	275,6	191,0	231,4	237,8	192,0
waarvan : Brazilië	55,0	59,6	64,1	71,0	51,0	54,7	61,5	51,3
Mexico	64,6	78,4	79,5	58,7	59,4	72,7	76,9	54,3
Overige Afrikaanse landen	50,0	58,9	65,4	54,5	37,7	41,8	50,0	39,0
waarvan : Zuid-Afrika	6,6	6,1	6,3	4,1	3,1	4,3	4,8	3,6
Republiek Zaïre	8,7	8,5	13,2	15,9	8,7	6,3	11,2	11,5
Australië en Nieuw-Zeeland	38,6	54,0	87,0	86,4	23,5	34,7	60,9	50,3
Overige Aziatische landen	58,5	78,9	137,2	154,6	35,1	43,5	59,2	49,9
waarvan : Japan	9,2	29,9	68,9	79,2	8,3	10,4	15,5	11,4
Totaal	1.214,5	1.382,2	1.735,6	1.845,4	779,7	858,0	977,2	888,4

¹ Wordt als dusdanig beschouwd, degene die de kredietopening verkregen heeft en derhalve het initiatief van het gebruik ervan bezit, een initiatief dat hij kan uitoefenen door zelf schulden aan te gaan tegenover de financiële instelling of door haar handelsvorderingen af te staan die hij op derden bezit. Derhalve zijn het bedrag van de wissels getrokken op niet-ingezetenen ter discontering overgemaakt door een

ingezetene, evenals de toegekende bedragen waarop deze overdrachten aangerekend worden, opgenomen in tabel XVII-8 a) en niet in deze tabel.

Nota : wegens de afrondingen stemmen de totalen niet noodzakelijk overeen met de optellingen van de posten.

XVIII. — GELDMARKT

1. — DAGGELDMARKT¹

(Miljarden franken)

Daggemiddelden ²	Bedragen uitgeleend door			Bedragen opgenomen door				Totaal (8) = (1) + (2) + (3) of (4) + (5) + (6) + (7)
	Deposito- banken (1)	Renten- fonds (2)	Andere instellingen ³ (3)	Deposito- banken (4)	Renten- fonds (5)	H.W.I. (6)	Andere instellingen ³ (7)	
1979	8,2	0,1	3,4	5,2	0,2	4,7	1,6	11,7
1980	7,0	0,1	3,9	5,1	0,0	4,4	1,5	11,0
1981	7,0	0,0	4,2	5,4	0,1	4,0	1,7	11,2
1982	7,4	0,0	4,0	5,9	0,0	3,8	1,7	11,4
1983	7,5	0,0	3,8	5,7	0,1	4,1	1,4	11,3
1984	7,3	0,0	3,3	5,8	0,1	3,1	1,6	10,6
1985	7,2	0,0	2,9	5,2	0,6	2,9	1,4	10,1
1986	6,3	0,2	3,0	4,6	0,6	3,0	1,3	9,5
1985 1 ^e kwartaal	7,2	0,0	3,4	5,5	0,5	3,4	1,2	10,6
2 ^e kwartaal	7,1	0,0	2,8	5,8	0,5	2,2	1,4	9,9
3 ^e kwartaal	7,8	0,0	2,4	4,8	1,1	3,0	1,3	10,2
4 ^e kwartaal	6,6	0,0	3,0	4,9	0,1	3,0	1,6	9,6
1986 1 ^e kwartaal	6,6	0,0	3,3	5,0	0,6	3,0	1,3	9,9
2 ^e kwartaal	6,5	0,7	3,1	5,2	0,5	3,1	1,5	10,3
3 ^e kwartaal	6,0	0,0	2,8	4,3	0,6	2,6	1,3	8,8
4 ^e kwartaal	6,0	0,0	3,0	3,8	0,9	3,0	1,3	9,0
1987 1 ^e kwartaal	6,1	0,1	2,8	4,8	0,9	2,0	1,3	9,0
1986 Maart	6,9	0,0	4,1	4,4	1,4	3,6	1,6	11,0
April	4,2	2,1	2,6	6,7	0,0	1,0	1,2	8,9
Mei	7,9	0,0	3,0	5,0	0,0	4,0	1,9	10,9
Juni	7,4	0,0	3,5	3,9	1,2	4,4	1,4	10,9
Juli	5,9	0,0	2,7	4,5	0,1	2,8	1,2	8,6
Augustus	5,3	0,0	3,1	4,6	0,5	2,2	1,1	8,4
September	6,7	0,0	2,7	3,9	1,1	2,8	1,6	9,4
Oktober	5,1	0,0	2,9	3,9	0,3	2,5	1,3	8,0
November	4,9	0,0	3,1	3,5	0,4	3,1	1,0	8,0
December	7,7	0,0	3,1	3,8	2,0	3,3	1,7	10,8
1987 Januari	5,4	0,3	2,8	5,2	1,0	1,4	0,9	8,5
Februari	6,2	0,1	2,6	4,9	0,7	1,8	1,5	8,9
Maart	6,8	0,0	3,0	4,4	1,3	2,7	1,4	9,8

¹ Het grootste deel van op de daggeldmarkt verhandelde kapitalen wordt beheerd door het « Protocol tot regeling van de markt van het gewaarborgde daggeld » van kracht tussen het Rentenfonds, het H.W.I. en de financiële instellingen van de overheidssector en van de particuliere sector die direct opeisbare middelen ontvangen, inlagen op deposito- of spaarboekjes of middelen voor termijnen die 3 maanden niet overschrijden. In de tabel zijn bovendien kapitalen opgenomen die buiten dit protocol werden verhandeld.

² De gemiddelden worden berekend op basis van het totaal aantal dagen van de periode; deze laatste methode stemt overeen met die welke het H.W.I. gebruikt voor de voorstelling van zijn gegevens.

³ De kolommen (3) en (7) omvatten in hoofdzaak de openbare kredietinstellingen en de private spaarkassen; in kolom (3) worden daar diverse uitleners « buiten het protocol » aan toegevoegd.

XVIII - 2. — HOUDERSCHAP VAN HET DOOR DE DEPOSITOBANKEN GEDISCONTEERDE
HANDELSPAPIER EN VAN DE BANKACCEPTEN¹

(Miljarden franken)

Gemiddelde bedragen aan het einde van de maand ²	Portefeuille van				Totaal (5) = (1) tot (4)
	de depositobanken (1)	het H.W.I. ³ (2)	de overige instellingen van de markt van het particulier disconto en portefeuille in het buitenland (3)	de N.B.B. ⁴ (4)	
1979	218,9	5,4	43,1	61,7	329,1
1980	245,2	6,1	49,2	53,9	354,4
1981	240,7	6,3	51,3	61,8	360,1
1982	249,4	3,6	47,2	68,5	368,7
1983	257,6	7,3	47,0	54,2	366,1
1984	260,9	7,6	46,8	54,0	369,3
1985	296,0	7,9	44,5	12,7	361,1
1986	298,4	5,8	38,4	7,7	350,3
1984 4 ^e kwartaal	292,6	8,9	46,7	14,5	362,7
1985 1 ^e kwartaal	298,7	7,1	46,7	13,9	366,4
2 ^e kwartaal	304,2	7,2	46,1	11,5	369,0
3 ^e kwartaal	295,7	6,7	43,5	11,2	357,1
4 ^e kwartaal	285,3	10,5	41,7	14,3	351,8
1986 1 ^e kwartaal	290,0	7,5	40,3	14,9	352,7
2 ^e kwartaal	300,8	5,4	39,4	9,2	354,8
3 ^e kwartaal	300,1	5,1	37,9	4,0	347,1
4 ^e kwartaal	302,7	5,2	36,1	2,7	346,7

¹ Opgenomen bedragen van de disconto- en acceptkredieten in Belgische franken bij hun oorsprong verleend door de depositobanken aan bedrijven en particulieren (excl. de financiële instellingen, maar incl. de parastatale bedrijven) en aan het buitenland.

² Om die gemiddelden te berekenen heeft men eenmaal de uitstaande bedragen bij het begin en aan het einde van de periode genomen en tweemaal de uitstaande bedragen aan het einde van de tussenliggende maanden.

³ Bedrag van de portefeuille, met uitzondering van het bij de N.B.B. geherdisconteerde gedeelte.

⁴ Aangezien de tabel uitsluitend betrekking heeft op de bij hun oorsprong door de depositobanken verleende kredieten, bevatten de cijfers van deze kolom niet de directe kredieten van de N.B.B.

XVIII - 3. — HERDISCONTOPLAFONDS EN MAANDELIJKSE QUOTA'S VAN DE VOORSCHOTTEN IN REKENING-COURANT BIJ DE NATIONALE BANK VAN BELGIE

(Miljarden franken)

Plafonds : einde maand Quota's : maand	Herdiscontoplafonds ¹									Maandelijke quota's van de voorschotten in rekening-courant tegen de gewone rentevoet ²		
	Depositobanken			Openbare kredietinstellingen			Spaarbanken			Depositobanken	Openbare kredietinstellingen	Spaarbanken
	Gezamenlijke plafonds	Aange-rekende bedragen	Beschik-bare marge	Gezamenlijke plafonds	Aange-rekende bedragen	Beschik-bare marge	Gezamenlijke plafonds	Aange-rekende bedragen	Beschik-bare marge			
	(1)	(2)	(3) = (1) - (2)	(4)	(5)	(6) = (4) - (5)	(7)	(8)	(9) = (7) - (8)	(10)	(11)	(12)
1978 December ...	72,2	63,9	8,3	10,8	4,3	6,5	4,5	0,5	4,0	34,9	33,1	14,6
1979 December ...	80,2	72,6	7,6	12,2	5,0	7,2	5,5	2,7	2,8	34,8	33,2	14,6
1980 December ...	88,6	50,4	38,2	13,5	2,7	10,8	6,2	2,3	3,9	138,8	44,2	14,1
1981 December ...	95,8	77,1	18,7	13,7	3,8	9,9	7,1	5,1	2,0	150,9	45,9	15,4
1982 December ...	103,6	72,8	30,8	14,0	3,9	10,1	8,0	4,8	3,2	160,8	48,4	16,5
1983 December ...	107,5	80,5	27,0	15,2	4,4	10,8	8,4	4,2	4,2	173,0	50,5	17,3
1984 September ..	113,4	26,1	87,3	18,6	2,7	15,9	9,6	0,8	8,8	185,4	55,3	19,4
December ...	114,5	13,5	101,0	19,0	0,0	19,0	9,9	0,0	9,9	190,4	57,3	20,0
1985 Maart	116,7	17,2	99,5	19,3	0,1	19,2	10,0	0,0	10,0	195,7	58,9	20,5
Juni	118,8	12,8	106,0	19,7	0,0	19,7	10,2	0,0	10,2	201,7	60,4	21,0
September ..	121,5	16,4	105,1	20,0	0,1	19,9	10,5	0,4	10,1	207,3	61,5	21,5
December ...	123,5	32,4	91,1	20,3	1,0	19,3	10,7	0,6	10,1	212,7	62,4	22,0
1986 Februari	123,6	16,2	107,4	20,3	1,0	19,3	10,7	0,9	9,8	212,7	62,4	22,0
Maart	125,8	15,1	110,7	20,7	1,0	20,7	10,9	0,9	10,0	216,6	63,9	22,4
April	125,8	15,9	109,9	20,7	0,4	20,3	10,9	0,5	10,4	216,6	63,9	22,4
Mei	125,8	11,0	114,8	20,7	0,1	20,6	10,9	0,0	10,9	216,6	63,9	22,4
Juni	128,4	11,2	117,2	21,4	0,1	21,3	11,2	0,0	11,2	221,6	65,4	22,8
Juli	128,4	9,3	119,1	21,4	0,2	21,2	11,2	0,0	11,2	221,6	65,4	22,8
Augustus ...	128,4	8,3	120,1	21,4	0,3	21,1	11,2	0,0	11,2	221,6	65,4	22,8
September ..	130,9	8,6	122,3	21,9	0,1	21,8	11,4	0,0	11,4	223,3	67,1	23,2
Oktober	130,9	8,0	122,9	21,9	0,7	21,2	11,4	0,2	11,2	223,3	67,1	23,2
November ..	130,9	7,4	123,5	21,9	0,3	21,6	11,4	0,2	11,2	223,3	67,1	23,2
December ...	134,7	9,3	125,4	22,4	0,2	22,2	11,7	0,2	11,5	229,0	69,4	23,9
1987 Januari	134,7	5,2	129,5	22,4	0,0	22,4	11,7	0,0	11,7	229,0	69,4	23,9
Februari	134,7	5,8	128,9	22,4	0,0	22,4	11,7	0,0	11,7	229,0	69,4	23,9

¹ De individuele plafonds worden in beginsel aangepast aan het begin van de maanden maart, juni, september en december, op basis van de gemiddelde bestaande bedragen van iedere financiële instelling voor de periode van twaalf maanden die aan het

einde van het voorafgaande burgerlijk kwartaal verstrijkt. Volgende percentages worden toegepast op de elementen die in aanmerking genomen worden voor de bepaling van de plafonds :

Datum van inwerkingtreding	Deposito's in Belgische franken op gewone boekjes	Anderen deposito's van de cliënteel in Belgische franken voor minder dan een jaar	Niet-opgenomen bedragen van de kortlopende kredieten toegestaan aan de bedrijven en particulieren	Uitstaande bedragen van de opgenomen kredieten die bij de oorsprong aan de bedrijven en particulieren werden verleend	
	maandelijke gegevens		kwartaalgegevens	op korte termijn	op lange termijn
2 november 1977	1,3	2,5	3,3	5,3	0,6

² Tot eind februari 1980 werden de voorschottenquota vastgelegd op basis van de actiemiddelen die in aanmerking werden genomen voor de vastlegging van de herdiscontoplafonds op de wijze waarop ze berekend werden vooraleer het stelsel van de herdiscontoplafonds in november 1977 hervormd werd.

Vanaf 1 maart 1980 is het voorschottenquotum van iedere financiële instelling gelijk aan het drievoud van dat deel van haar herdiscontoplafond dat gekoppeld is aan de kasbehoeften (zie voor de bepaling van dat deel van het plafond het *Tijdschrift van*

de Nationale Bank van België, LII^e jaargang, deel II, n^o 3, september 1977 : « Hervorming van het stelsel van de herdiscontoplafonds »).

Bovendien beschikt iedere instelling over de mogelijkheid een bijkomend quotum te scheppen door haar herdiscontoplafond om te zetten; dit kan echter slechts voor zover zij niet beschikt over een voldoende portefeuille herdisconteerbaar papier om het genoemde herdiscontoplafond op te gebruiken. Het bijkomende quotum is gelijk aan het drievoud van het bedrag van het herdiscontoplafond dat wordt afgestaan.

Bibliografische referenties : *Belgische Economische Statistieken 1970-1980*. — *Tijdschrift voor Documentatie en Voorlichting* : XXVIII^e jaargang, deel I, n^o 3, mei 1953 : « Een nieuwe statistiek : de daggeldmarkt (call money) ». — XXXV^e jaargang, deel I, n^o 4, april 1960 : « De Belgische geldmarkt ». — XXXVII^e jaargang, deel I, n^o 3 en 4, maart en april 1962 : « De hervorming van 1 januari 1962 en de Belgische geldmarkt ». — XLII^e jaargang, deel II,

n^o 3, september 1967 : « Nieuwe tabellen aangaande de discontokredieten, voorschotten en acceptkredieten aan de bedrijven en particulieren en aan het buitenland ». — *Tijdschrift van de Nationale Bank van België* : XLVI^e jaargang, deel I, n^o 1, januari 1971 : « Een nieuwe statistiek : herdisconto- en visumplafonds van de banken bij de Nationale Bank van België ». — LII^e jaargang, deel II, n^o 3, september 1977 : « Hervorming van het systeem van de herdiscontoplafonds ».

XIX. — DISCONTO-, RENTE- EN RENDEMENTSTARIEVEN

(procenten per jaar)

1a. — OFFICIEEL DISCONTO- EN VOORSCHOTTENTARIEF VAN DE NATIONALE BANK VAN BELGIE

Datum van de wijziging	Disconto ¹	Voorschotten in rekening-courant en beleningen ²
1979 13 december	10,50	12,50
1980 28 februari	12,00	13,50
20 maart	14,00	15,00
5 juni	14,00	14,50
26 juni	13,00	13,00
31 juli	12,00	12,00
1981 5 maart	12,00	13,00
26 maart	13,00	15,00
31 maart	16,00	18,00
16 april	15,00	17,00
30 april	14,00	16,00
28 mei	13,00	15,00
11 december	15,00	17,00
1982 7 januari	14,00	15,00
4 maart	13,00	13,50
8 april	14,00	15,00
29 juli	13,50	14,50
19 augustus	13,00	14,00
9 september	12,50	13,50
21 oktober	12,00	13,00
12 november	11,50	12,50
1983 9 maart	14,00	15,00
24 maart	11,00	12,00
14 april	10,00	11,00
5 mei	9,50	10,50
23 juni	9,00	10,00
24 november	10,00	11,00
1984 16 februari	11,00	12,00
1985 9 mei	9,75	10,25
20 mei	9,50	10,00
3 juni	9,25	9,75
9 juli	9,50	10,00
1 augustus	10,00	10,50
9 september	9,50	10,00
17 oktober	9,00	9,50
14 november	8,75	9,00
23 december	9,75	10,25
1986 8 april	9,25	9,75
10 april	8,75	9,00
12 mei	8,50	8,75
29 mei	8,00	8,25
1987 8 januari	8,50	8,75
12 maart	8,00	8,25

1b. — SPECIAAL RENTEPERCENTAGE VAN DE NATIONALE BANK VAN BELGIE

Datum van de wijziging	Voorschotten boven het maandelijks quotum toegewezen aan de banken, de private spaarkassen en de kredietinstellingen van de overheidssector
Tarief van kracht op 31-12-1980	13,00
1981 5 maart	14,00
25 maart	16,00
31 maart	20,00
16 april	19,00
30 april	18,00
28 mei	17,00
12 juni	16,00
11 december	18,00
30 december	17,50
1982 7 januari	16,00
4 maart	15,00
8 april	15,50
29 juli	15,00
19 augustus	14,50
3 september	14,00
9 september	13,50
21 oktober	13,00
12 november	12,50
1983 9 maart	15,00
24 maart	12,00
14 april	11,00
5 mei	10,50
23 juni	10,00
24 november	11,00
1984 16 februari	12,00
1985 9 mei	10,25
20 mei	10,00
3 juni	9,75
9 juli	10,00
1 augustus	10,50
9 september	10,00
17 oktober	9,50
14 november	9,00
23 december	10,25
1986 8 april	9,75
10 april	9,00
12 mei	8,75
29 mei	8,25
1987 8 januari	8,75
12 maart	8,25

1c. — GEWOGEN GEMIDDELDE RENTEVOET VAN DE NATIONALE BANK VAN BELGIE³

Einde periode	Tarieven
1979	11,53
1980	12,00
1981	13,91
1982	11,35
1983	9,49
1984	9,20
1985	8,51
1986	8,01
1984 3 ^e kwartaal	9,61
4 ^e kwartaal	9,20
1985 1 ^e kwartaal	8,74
2 ^e kwartaal	8,91
3 ^e kwartaal	8,67
4 ^e kwartaal	8,51
1986 1 ^e kwartaal	9,06
2 ^e kwartaal	7,61
3 ^e kwartaal	8,04
4 ^e kwartaal	8,01
1987 1 ^e kwartaal	7,00
1986 Maart	9,06
April	8,25
Mei	8,16
Juni	7,61
Juli	8,14
Augustus	8,07
September	8,04
Oktober	7,59
November	8,02
December	8,01
1987 Januari	7,91
Februari	8,23
Maart	7,00

¹ Vanaf 29 juni 1979 tot 25 juni 1980 voor de banken, de private spaarkassen en de kredietinstellingen van de overheidssector: rentepercentages van het op het herdiscontosubplafond A aangerekend papier.

² Voor de banken, de private spaarkassen en de kredietinstellingen van de overheidssector: rentepercentage voor de voorschotten binnen het door de N.B.B. toegewezen maandelijks quotum. Maximaal beleningspercentage: schatkistcertificaten, certificaten van het Rentenfonds en kasbons van de parastatale instellingen uitgegeven

met een looptijd van maximum 374 dagen: 95%; andere overheidsfondsen: 80%. Alleen de effecten en overheidsfondsen « aan toonder » in Belgische franken, worden in onderpand aanvaard.

³ Gemiddelde kosten van het beroep op de N.B.B. voor de financiële instellingen die op directe of indirecte wijze kredieten aan de bedrijven en particulieren financieren. Voor de berekening ervan is het gemiddelde gemaakt van de verschillende rentepercentages, gewogen met het bedrag van de financieringen verkregen door deze instellingen tegen die rentevoet.

XIX - 2. — RENTEVOETEN VAN HET HERDISCONTERING- EN WAARBORGINSTITUUT

Bron : H.W.I.

Einde periode	Tarieven toegepast voor de aankoop van bankabel papier ¹			Einde periode	Negotieringspercentages voor niet-bankabel papier ² voor circa		
	Papier waarvan de resterende looptijd niet meer dan 120 dagen bedraagt, aangerekend op		* Creditexport »-papier waarvan de looptijd niet meer dan een jaar bedraagt		30 dagen	60 dagen	90 dagen
	het sub-plafond A	het sub-plafond B					
1978	5,90	8,50	5,90	1978	9,50	9,50	9,50
1979	10,40	12,50	10,25	1979	13,20	13,75	13,75
1980	11,80	—	11,40	1980	11,55	12,00	12,20
1981	14,90	—	—	1981	15,20	15,45	—
				1982	11,65	11,75	11,85
				1983	9,80	—	—
				1984 September	10,40	—	—
				December	10,15	—	—
1982	10,15	11,40	11,00	1985 Maart	—	—	—
1983	8,65	9,90	9,75	Juni	—	—	—
1984	9,90	10,90	10,50	September	—	—	—
1985 Maart	9,90	10,90	10,50	December	—	—	—
Juni	8,15	9,15	8,75	1986 Maart	—	—	—
September	8,40	9,40	8,75	April	—	—	—
December	8,65	9,65	9,25	Mei	—	—	—
1986 Maart	8,65	9,65	9,25	Juni	—	—	—
April	7,65	8,65	8,00	Juli	—	—	—
Mei	6,90	7,90	7,25	Augustus	—	—	—
Juni	6,90	7,90	7,25	September	—	—	—
Juli	6,90	7,90	7,25	Oktober	—	—	—
Augustus	6,90	7,90	7,25	November	—	—	—
September	6,90	7,90	7,25	December	—	—	—
Oktober	6,90	7,90	7,25	1987 Januari	—	—	—
November	6,90	7,90	7,25	Februari	7,37	—	—
December	6,90	7,90	7,25	Maart	6,94	—	—
1987 Januari	7,40	8,40	7,75				
Februari	7,40	8,40	7,75				
Maart	6,90	7,90	7,25				

¹ Dit papier beantwoordt aan de discountcriteria van de N.B.B. ; het wordt aangerekend op de herdiscontoplafonds die de N.B.B. aan de financiële instellingen toekent (cfr. tabel XVIII-3).

² Het H.W.I. verhandelt zowel papier dat virtueel bankabel is maar niet aangerekend wordt op de herdiscontoplafonds, als ander handelspapier.

XIX - 3. — DAGGELDRENTE

Periode	Gemiddelden ¹	Periode	Gemiddelden ¹	Periode	Gemiddelden ¹
1979	7,96	1985 1 ^e kwartaal	9,11	1986 Maart	7,20
1980	11,11	2 ^e kwartaal	8,73	April	8,67
1981	11,41	3 ^e kwartaal	7,61	Mei	6,44
1982	11,41	4 ^e kwartaal	7,51	Juni	5,18
1983	8,07	1986 1 ^e kwartaal	7,86	Juli	6,34
1984	9,45	2 ^e kwartaal	6,66	Augustus	6,37
1985	8,25	3 ^e kwartaal	6,15	September	5,76
1986	6,61	4 ^e kwartaal	5,64	Oktober	6,26
		1987 1 ^e kwartaal	6,46	November	5,81
				December	5,09
				1987 Januari	6,82
				Februari	6,90
				Maart	5,83

¹ Het gaat om gewogen gemiddelden van de dagelijkse rentepercentages. Bij deze berekening is niet alleen rekening gehouden met de kapitalen die elke dag opgenomen worden in het kader van het protocol opgemaakt met het oog op de deelneming

aan de markt van het gewaarborgde daggeld, maar ook met kapitalen die buiten protocol worden opgenomen.

XIX - 4. — RENTEVOET VAN DE SCHATKISTCERTIFICATEN EN VAN DE CERTIFICATEN VAN HET RENTENFONDS

	Schatkistcertificaten op zeer korte termijn ¹			Certificaten van het Rentenfonds ² (4 maanden)		Datum	Schatkistcertificaten uitgegeven bij toewijzing ³		
	1 maand	2 maanden	3 maanden	3 5	4 5		6 maanden	9 maanden	12 maanden
	(einde periode)								
1978	9,50	9,50	9,25	9,25	7,32	1978 12 december ...	6	6	6
1979	14,20	14,30	14,40	14,45	10,07	1979 11 december ...	14,10	13,75	6
1980	12,25	12,50	12,75	13,10	14,18	1980 9 december ...	6	6	6
1981	16,25	16,00	16,00	16,00	15,49	1981 8 december ...	14,75	14,75	14,75
1982	12,25	12,25	12,25	12,35	14,19	1982 14 december ...	12,35	12,35	6
1983	10,50	10,75	10,85	11,00	11,02	1983 13 december ...	11,00	6	6
1984	10,75	10,75	10,75	10,70	11,68	1984 11 september ..	11,10	11,10	6
1985	9,75	9,75	9,75	9,75	9,53	11 december ...	10,75	6	6
1986	7,25	7,35	7,40	7,50	8,17	1985 12 maart	6	6	6
1984 4 ^e kwartaal	10,75	10,75	10,75	10,70	10,80	11 juni	9,10	6	6
1985 1 ^e kwartaal	10,45	10,45	10,45	10,70	10,70	10 september ..	9,50	9,60	6
2 ^e kwartaal	8,75	8,90	8,90	8,90	9,79	10 december ...	8,65	6	6
3 ^e kwartaal	8,85	9,00	9,15	9,35	9,45	1986 11 februari	9,60	9,60	6
4 ^e kwartaal	9,75	9,75	9,75	9,75	9,00	11 maart	9,00	8,90	6
1986 1 ^e kwartaal	9,75	9,75	9,75	9,25	9,62	8 april	8,00	7,80	6
2 ^e kwartaal	7,35	7,35	7,35	7,30	7,84	13 mei	7,60	7,50	6
3 ^e kwartaal	7,35	7,35	7,35	7,25	7,30	10 juni	7,40	7,40	6
4 ^e kwartaal	7,25	7,35	7,40	7,50	7,43	8 juli	7,20	7,15	6
1987 1 ^e kwartaal	7,40	7,40	7,40	7,40	7,68	12 augustus	7,20	7,15	6
1986 Maart	9,75	9,75	9,75	9,25	9,41	9 september ..	7,15	7,15	6
April	8,25	8,25	8,25	8,00	8,14	14 oktober	7,25	7,25	6
Mei	7,60	7,60	7,60	7,60	7,90	13 november ...	7,40	6	6
Juni	7,35	7,35	7,35	7,30	7,30	9 december ...	7,60	7,60	6
Juli	7,35	7,35	7,35	7,30	7,30	1987 13 januari	7,60	7,60	6
Augustus	7,35	7,35	7,35	7,30	7,30	10 februari	7,60	7,60	6
September	7,35	7,35	7,35	7,25	7,27	10 maart	7,60	7,60	7,60
Oktober	7,25	7,35	7,35	7,40	7,40				
November	7,25	7,35	7,35	7,40	7,40				
December	7,25	7,35	7,40	7,50	7,48				
1987 Januari	8,00	8,00	7,75	7,75	7,75				
Februari	7,75	7,75	7,75	7,70	7,74				
Maart	7,40	7,40	7,40	7,40	7,55				

¹ Cf. Ministerieel besluit van 9 november 1957 (*Belgisch Staatsblad* van 10 november 1957, blz. 8028), gewijzigd bij ministerieel besluit van 25 maart 1964 (*Belgisch Staatsblad* van 28 maart 1964, blz. 3233).

² De certificaten van het Rentenfonds vloeien voort uit de hervorming van de geldmarkt in november 1957 en mogen aangehouden worden door de Belgische en Luxemburgse banken, de private spaarkassen, de financiële instellingen van de overheidssector en sommige overheidsbedrijven.

³ Percentage van de laatste wettelijke toewijzing van het jaar, het kwartaal of de maand.

⁴ Gewogen gemiddelde van de percentages van de wettelijke toewijzingen van het jaar, het kwartaal of de maand.

⁵ Enige rentepercentages, geldig voor al de toegewezen certificaten (hoogste in aanmerking genomen rentepercentages).

⁶ Geen toewijzing.

XIX - 5. — RENTETARIEF VOOR DEPOSITO'S IN BELGISCHE FRANKEN BIJ DE BANKEN¹

Datum van de wijziging	Depositorekeningen					
	daadlijk opvraagbaar	op termijn ²				
		15 dagen	1 maand	3 maanden	6 maanden	12 maanden
Tarief van kracht op 31-12-1979	0,50	5,50	6,00	6,50	7,00	8,00
1980 17 maart	0,50	7,00	8,00	8,50	8,50	9,00
9 juni	0,50	6,75	7,75	8,25	8,50	9,00
2 juli	0,50	6,25	7,25	8,00	8,25	9,00
5 augustus	0,50	5,75	6,75	7,50	8,00	9,00
1982 22 november	0,50	5,50	6,50	7,25	7,75	9,00
1983 20 april	0,50	5,50	6,25	6,75	7,25	9,00
4 juli	0,50	5,50	6,00	6,25	6,75	9,00
22 augustus	0,50	5,50	6,00	6,25	6,75	8,50
12 december	0,50	5,50	6,25	6,75	7,25	8,50
1984 15 februari	0,50	5,50	6,25	6,75	7,25	9,00
23 februari	0,50	6,25	7,00	7,50	7,75	9,00
1985 24 april	0,50	5,75	6,50	7,00	7,25	9,00
1 juni	0,50	5,50	6,00	6,50	7,00	9,00
9 juli	0,50	5,25	5,75	6,25	6,75	9,00
23 september	0,50	5,25	5,75	6,25	6,75	8,75
4 december	0,50	4,75	5,25	6,00	6,50	8,50
1986 20 maart	0,50	4,75	5,25	6,00	6,50	8,00
14 april	0,50	4,25	4,75	5,50	6,00	7,50
22 april	0,50	4,25	4,75	5,50	6,00	6,50
9 juni	0,50	4,00	4,50	5,00	5,50	6,50

¹ Tarief toegepast door ca. 25 banken, waaronder de voornaamste, voor de gewone deposito's. Andere banken, vooral regionale, passen over het algemeen een hoger tarief toe.

² De veranderingen die de rente van de gewone deposito's op termijn ondergaat, naargelang de marktvoorwaarden, de toestand van de betalingsbalans en het conjunctuurverloop, zijn het voorwerp van een akkoord, na besprekingen, tussen de N.B.B. en de Belgische Vereniging der Bankers.

XIX - 6. — RENTETARIEVEN DOOR DE ALGEMENE SPAAR- EN LIJFRENTEKAS TOEGEPAST OP GEWONE SPAARBOEKJES

Datum van de wijziging	1 ^e tranche ¹		2 ^e tranche ²	
	Rentetarief	Getrouwheidspremie ³	Rentetarief	Getrouwheidspremie ³
Tarief van kracht op 31-12-1977	4,00	1,50	3,00	1,50
1978 1 januari	4,00	1,25	3,00	1,25
16 april	3,75	1,25	2,75	1,25
1979 16 januari	4,25	1,00	3,25	1,00
16 juni	4,75	1,00	3,75	1,00
16 september	5,00	1,00	4,00	1,00
1980 1 januari	5,25	1,00	4,25	1,00
	Rentetarief		Getrouwheidspremie ³	
1 april ⁴	5,25		1,00	
1983 1 september	5,25		0,75	
1986 1 januari	5,00		0,75	
16 maart	4,75		0,75	
16 april	4,30		0,75	
16 mei	4,00		0,65	

¹ Inlagen tot fr. 500.000

² Deel van de inlagen dat fr. 500.000 overtreft.

³ Tot 15 januari 1982 werd de getrouwheidspremie toegekend aan iedere inlage of deel van de inlage die tussen de 16^e januari en de 31^e december van eenzelfde jaar in het spaarboekje ingeschreven bleef. Vanaf 16 januari 1982 wordt de getrouwheidspremie toegekend op het minimumsaldo dat gedurende 12 maanden op het spaarboekje behouden blijft. Zij wordt evenwel pas gekapitaliseerd op het einde van het betrokken kalenderjaar.

⁴ Met ingang van 1 april 1980 werd een premie van 1,50 % 's jaars toegekend over de bedragen die tussen 1 januari en 15 juli 1980 ingelegd werden en tot 31 december 1980 in rekening bleven. De premie bedroeg 1 % 's jaars voor de aangroei van deposito's van 16 juli tot 31 december 1980. Waren de tegoeden gelijk aan of kleiner dan die op 31 december 1979, dan werd geen enkele premie toegekend. In 1981 werd een aangroei-premie van 0,50 % toegekend vanaf 1 juli voor de bedragen die tussen 16 januari en 15 juli werden gestort en ingelegd bleven tot en met 31 december.

XIX - 7. — RENDEMENT VAN DE EFFECTEN MET VAST RENDEMENT
OP DE BEURS TE BRUSSEL¹

Begin der periode	Vervaldag binnen 2 tot 5 jaar		Vervaldag over meer dan 5 jaar		Gewogen gemiddelden Particuliere vennootschappen
	Staat	Parastatale instellingen en steden	Staat	Parastatale instellingen en steden	
1979	8,60	8,60	8,80	8,96	8,72 ²
1980	10,61	10,83	11,13	11,07	10,86 ²
1981	12,14	12,43	13,04	12,36	12,45
1982	13,53	13,48	13,99	13,45	13,63
1983	11,62	11,70	12,66	12,43	11,94
1984	11,18	11,22	11,89	11,95	11,46
1985	11,06	11,27	11,56	11,52	11,34
1986	9,23	9,38	9,60	9,50	9,45
1987	7,16	7,16	7,70	7,83	7,48
1985 Januari	11,06	11,27	11,56	11,52	11,34
April	11,03	11,24	11,50	11,53	11,26
Juli	10,11	10,18	10,34	10,43	10,23
Oktober	10,01	10,00	10,42	10,52	10,21
1986 Januari	9,23	9,38	9,60	9,50	9,45
April	8,33	8,44	8,41	8,51	8,40
Mei	7,24	7,15	7,46	7,43	7,33
Juni	7,71	7,61	7,93	7,97	7,79
Juli	7,77	7,58	7,86	7,90	7,78
Augustus	7,30	7,30	7,47	7,57	7,40
September	6,92	6,90	7,24	7,32	7,09
Oktober	7,02	7,15	7,36	7,53	7,24
November	6,91	7,06	7,31	7,51	7,17
December	6,91	7,05	7,41	7,61	7,21
1987 Januari	7,16	7,16	7,70	7,83	7,48
Februari	7,17	7,21	7,57	7,64	7,38
Maart	7,17	7,21	7,57	7,64	7,38
April	7,09	7,34	7,64	7,58	7,37

¹ Gemiddeld rendement berekend op basis van de rente vóór fiscale afhoudingen aan de bron. Het gemiddelde rendement is het percentage dat, toegepast bij de berekening van de actuele waarde van de gezamenlijke nog te ontvangen termijnen

(aflossing, rente, gebeurlijke loten en premies) van de annuïteit, een actuele waarde geeft die gelijk is aan de koopprijs van het uitstaande kapitaal, berekend volgens de dagnoteringen, verhoogd met de courtage en eventueel met de opgelopen rente.

² Rekening gehouden met het rendement van de leningen met een vervaldag over meer dan 5 jaar van de privé-vennootschappen.

XIX - 8. — NOMINALE RENTEVOET VAN DE KASBONS EN OBLIGATIES UITGEGEVEN DOOR DE OPENBARE KREDIETINSTELLINGEN

Datum van de wijziging	1 jaar	3 jaar	5 jaar	10 jaar
Rentevoet van kracht op 31-12-1978	6,25	7,25	8,00	8,50
1979 22 januari	6,75	7,75	8,50	9,00
16 juni	7,25	8,25	9,00	9,25 ¹
10 september	7,75	8,75	9,50	10,00
29 november	8,00	9,25	10,00	10,50 ²
1980 28 januari	8,00	9,50	10,25	11,00
14 maart	9,00	11,00	11,75	11,75
28 april	9,00	12,25	12,50	12,50
1981 26 januari	9,00	12,50	13,00	13,00
1 oktober	9,00	13,00	13,75	13,75
1982 23 september	9,00	12,75	13,50	13,50
15 november	9,00	12,50	13,25	13,25
1983 1 januari	9,00	12,00	12,75	13,00
14 februari	9,00	11,50	12,25	12,50
25 april	9,00	11,00	11,75	12,00
1 juni	9,00	10,50	11,25	11,25
22 augustus	8,50	10,00	10,75	10,75
1984 15 februari	9,00	10,75	11,50	11,50
22 december	9,00	10,50	11,25	11,25
1985 28 mei	9,00	10,25	10,75	10,75
1 juli	9,00	10,00	10,50	10,50
29 oktober	9,00	9,75	10,00	10,00
1986 21 januari	8,75	9,50	9,75	9,75
24 februari	8,50	9,00	9,25	9,25
20 maart	8,00	8,50	8,75	8,75
14 april	7,50	7,75	8,00	8,00
24 april	6,50	6,75	7,00	7,00
1987 8 januari	6,50	7,25	7,60	7,60

¹ Uitgifteprijs 99,00.

² Uitgifteprijs 97,75.

Bibliografische referenties : *Belgisch Staatsblad* : weekstaten van de N.B.B. — *Tijdschrift voor documentatie en Voorlichting* (N.B.B.) : XXXI^e jaargang, deel I, n^o 2, februari 1956 : « Statistiek van de rendementen der voornaamste typen van obligaties » ; XXXII^e jaargang, deel II, n^o 5, november 1957 : « De hervorming van de geldmarkt » ; XXXV^e jaargang, deel I, n^o 4, april 1960 : « De Belgische geldmarkt » ; XXXVII^e jaargang, deel I, n^o 3 en 4, maart en april 1962 : « De hervorming van 1 januari 1962 en de Belgische geldmarkt. » ; LX^e jaargang, deel II, n^o 1-2, juli-augustus 1985 : « De nieuwe wijze van vaststelling van de officiële tarieven van de Bank. »

XX. — BUITENLANDSE CIRCULATIEBANKEN

1. — OFFICIEEL TARIEF OF INTERVENTIETARIEF OP DE GELDMARKT¹

(Procenten per jaar)

Maand van de wijziging	Verenigde Staten ²		Bondsrepubliek Duitsland ³		Frankrijk		Italië ⁴		Nederland ³		Zwitserland ³		Japan ³	
	Disconto		Disconto		Interventietarief		Disconto		Voorschotten in rekening-courant		Disconto		Disconto	
	Datum	Tarief	Datum	Tarief	Datum	Tarief	Datum	Tarief	Datum	Tarief	Datum	Tarief	Datum	Tarief
Tarief van kracht op 31-12-1983 ..		8,50		4,00		12,00		20,00		5,50		4,00		5,00
1984 Februari							15	9,00						
April	9	9,00												
Mei					10	11,75	7	18,50						
Juni			29	4,50	21	11,50								
Juli					5	11,25								
September					7	11,00	4	19,50						
November	21	8,50			28	10,75								
December	24	8,00												
1985 Januari					4	10,50	4	18,50						
Februari									1	6,00				
April					26	10,25								
Mei	20	7,50			14	10,125								
Juli					12	9,875								
Juli					19	9,625								
Augustus			16	4,00					16	5,50				
September					27	9,375								
Oktober					18	9,125								
November					18	8,75	8	18,00						
1986 Januari													30	4,50
Februari					21	8,50							10	4,00
Maart	7	7,00	7	3,50	7	8,25	22	17,00	7	5,00			21	3,50
April	21	6,50			15	7,75	25	13,00						
Mei					2	7,50								
Mei					14	7,25	27	12,00						
Juni					16	7,00								
Juli	11	6,00												
Augustus	21	5,50												
November													1	3,00
December					16	7,25							1	3,00
1987 Januari			23	3,00	2	8,00					23	3,50	23	2,50
Februari					10	7,75	13	11,50						
Maart														

Einde periode	Verenigd Koninkrijk		Canada ³		Einde Maand	Verenigd Koninkrijk		Canada ³	
	Interventietarief	Disconto	Interventietarief	Disconto		Interventietarief	Disconto		
1983	9,00		9,96		1986 Februari	12,31		11,80	
1984	9,38		10,09		Maart	11,31		10,44	
1985	11,31		9,49		April	10,31		9,27	
1986	10,81		8,49		Mei	9,81		8,58	
1984 3 ^e kwartaal	10,38	12,27			Juni	9,81		8,84	
4 ^e kwartaal	9,38	10,09			Juli	9,81		8,51	
1985 1 ^e kwartaal	12,75	10,65			Augustus	9,81		8,58	
2 ^e kwartaal	12,25	9,58			September	9,81		8,60	
3 ^e kwartaal	11,31	9,00			Oktober	10,81		8,55	
4 ^e kwartaal	11,31	9,49			November	10,81		8,49	
1986 1 ^e kwartaal	11,31	10,44			December	10,81		8,49	
2 ^e kwartaal	9,81	8,84			1987 Januari	10,81		7,49	
3 ^e kwartaal	9,81	8,60			Februari	10,81		7,53	
4 ^e kwartaal	10,81	8,49							

¹ Het betreft het meest relevante officiële tarief — discontovoet of voorschottenrente — van de centrale bank, of de rente die het meest representatief wordt geacht voor de kostprijs van de bijstand van de centrale bank aan de financiële instellingen of aan de geldmarkt. Er zij aangestipt dat de in aanmerking genomen tarieven niet alle onderling volledig vergelijkbaar zijn, vooral omdat sommige tarieven (bv. de discontovoet in de Duitse Bondsrepubliek) op discontobasis worden toegepast, terwijl andere (bv. de voorschottenrente in Nederland) na vervallen termijn worden berekend. Voor meer details zie *Tijdschrift van de Nationale Bank van België*: LX^e jaargang, deel II, n^o 5, november 1985: « Ontwikkeling van de operationele waarde van de officiële tarieven in drie vreemde landen » en *ibidem*: « Wijziging in hoofdstuk XX « Buitenlandse circulatiebanken » van het statistische gedeelte van het Tijdschrift ».

² Federal Reserve Bank of New York.

³ Van toepassing op het papier dat wordt gemobiliseerd binnen de door de centrale bank vastgestelde grenzen.

⁴ Tot 24 april 1986 bestond de aangegeven rentevoet uit de discontovoet, verhoogd met een penaliserende. Deze rentevoet was van toepassing op de banken die, tijdens het semester dat aan de verrichting voorafgaat, op het herdisconto een beroep hadden gedaan voor een gemiddeld bedrag dat groter was dan 1% van hun opeisbaar passief.

XX - 2. — BANQUE DE FRANCE

(milliards de francs français)

	1982 31 déc.	1983 31 déc.	1984 31 déc.	1985 31 déc.	1986 6 févr.	1987 5 févr.	1986 6 mars	1987 5 mars
ACTIF								
Or et créances sur l'étranger	331,9	381,6	410,3	383,2	380,6	408,6	382,6	425,4
Or	247,0	259,0	256,9	210,2	210,2	218,3	210,2	218,3
Disponibilités à vue à l'étranger	13,6	27,4	62,3	87,0	90,0	97,6	91,8	114,0
Ecus	58,2	80,1	73,2	68,8	63,2	73,3	63,2	73,3
Avances au Fonds de Stabilisation des Changes ¹	13,1	15,1	17,9	17,2	17,2	19,4	17,4	19,8
Créances sur le Trésor	5,8	11,9	18,4	30,5	33,6	40,4	33,6	40,1
Monnaies divisionnaires	0,6	0,8	0,8	0,7	1,2	1,3	1,2	1,2
Comptes courants postaux	0,8	0,3	0,5	0,1	0,2	0,2	0,2	0,2
Concours au Trésor Public ²	0,0	5,8	11,5	23,6	25,6	31,8	25,6	31,8
Avances à l'Institut d'émission des D.O.M. et à l'Institut d'émission d'outre-mer ³	4,4	5,0	5,6	6,1	6,6	7,1	6,6	6,9
Créances provenant d'opérations de refinancement	286,8	253,7	259,5	242,7	147,8	183,3	139,7	190,7
Effets escomptés ⁴	86,0	86,1	87,8	83,6	82,8	73,8	82,0	74,3
Effets achetés sur le marché monétaire et obligations ⁴	167,8	119,3	117,9	115,0	43,6	87,1	32,8	88,2
Avances sur titres	0,2	0,3	0,3	0,2	0,2	0,2	0,2	0,2
Effets en cours de recouvrement	32,8	48,0	53,5	43,9	21,2	22,2	24,7	28,0
Or et autres actifs de réserve à recevoir du FECOM	66,1	77,6	74,4	63,2	62,2	72,2	62,2	72,2
Divers	6,8	7,5	8,8	9,7	8,8	11,6	9,8	11,4
Total ..	697,4	732,3	771,4	729,3	633,0	716,1	627,9	739,8
PASSIF								
Billets en circulation	180,6	195,8	204,9	212,3	206,1	210,9	205,2	209,8
Comptes créditeurs extérieurs	10,3	12,6	14,7	11,6	11,3	11,8	11,5	12,0
Comptes des banques, institutions et personnes étrangères	2,3	3,1	4,5	2,7	2,3	3,3	2,5	3,5
Compte spécial du Fonds de Stabilisation des Changes Contrepartie des allocations de droits de tirage spéciaux	8,0	9,5	10,2	8,9	9,0	8,5	9,0	8,5
Compte courant du Trésor public	81,6	46,8	64,8	78,9	18,1	25,2	9,0	40,1
Comptes créditeurs des agents économiques et financiers	67,2	77,3	95,4	103,6	81,1	133,4	86,4	142,4
Comptes courants des établissements astreints à la constitution de réserves	32,2	21,0	27,4	42,3	19,9	50,9	25,1	48,8
Engagements résultant d'interventions sur le marché monétaire	18,4	27,6	36,7	42,1	42,7	38,9	42,7	49,9
Autres comptes; dispositions et autres engagements à vue	16,6	28,7	31,3	19,2	18,5	43,6	18,6	43,7
Ecus à livrer au FECOM	53,6	79,5	73,2	65,5	60,0	68,8	60,0	68,8
Réserve de réévaluation des avoirs publics en or	289,0	303,9	301,3	242,9	242,9	253,1	242,9	253,1
Capital et fonds de réserve	2,2	2,6	2,8	3,0	3,0	3,1	3,1	3,2
Divers	12,9	13,8	14,3	11,5	10,5	9,8	9,8	10,4
Total ..	697,4	732,3	771,4	729,3	633,0	716,1	627,9	739,8
¹ Convention du 27 juin 1949 approuvée par la loi du 22 juillet 1949.								
Concours au Fonds Monétaire	6,5	11,4	12,3	10,4	10,2	11,0	10,4	11,2
Acquisition de droits de tirage spéciaux	6,6	3,7	5,6	6,8	7,0	8,4	7,0	8,6
Autres opérations	0,0	0,0	0,0	0,0	0,0	0,0	0,0	0,0
² Convention du 17 septembre 1973 approuvée par la loi du 21 décembre 1973.								
Montant maximum des concours au Trésor public	0,0	5,8	11,5	23,6	25,6	31,8	25,6	31,8
³ Lois des 27 décembre 1974 et 11 juin 1985.								
⁴ Décomposition du total des postes « Effets escomptés » et « Effets achetés sur le marché monétaire et obligations » :								
Effets publics	33,4	56,7	62,9	25,0	15,0	46,6	18,0	51,0
Obligations	0,0	0,0	0,0	0,0	0,0	0,0	0,0	0,0
Bons à moyen terme	10,2	0,0	0,0	0,0	0,0	0,0	0,0	0,0
Crédits à moyen terme	87,1	87,4	88,7	85,1	84,3	75,7	83,6	76,8
— Prêts spéciaux à la construction	0,0	0,0	0,0	0,0	0,0	0,0	0,0	0,0
— Crédits à l'exportation	86,0	86,1	87,8	83,7	82,8	73,8	82,0	74,3
— Autres crédits	1,1	1,3	0,9	1,4	1,5	1,9	1,6	2,5
Crédits à court terme	123,1	61,3	54,1	88,5	27,1	38,6	13,2	34,7
— Crédits à l'exportation	21,5	6,4	13,9	30,2	7,9	—	4,9	—
— Autres crédits	101,6	54,9	40,2	58,3	19,2	—	8,3	—

XX - 3. — BANK OF ENGLAND

(billions of £)¹

	1983 February 28	1984 February 29	1985 February 28	1986 February 28	1986 February 5	1987 February 4	1986 March 5	1987 March 4
ISSUE DEPARTMENT								
Notes Issued :								
In Circulation	11.0	11.5	12.0	12.3	12.0	12.6	12.0	12.6
In Banking Department	0.0	0.0	0.0	0.0	0.0	0.0	0.0	0.0
Total ...	11.0	11.5	12.0	12.3	12.0	12.6	12.0	12.6
Government Debt	0.0	0.0	0.0	0.0	0.0	0.0	0.0	0.0
Other Government Securities	3.3	2.0	2.0	2.0	2.7	1.7	2.0	1.8
Other Securities	7.7	9.5	10.0	10.3	9.3	10.9	10.0	10.8
Total ...	11.0	11.5	12.0	12.3	12.0	12.6	12.0	12.6
BANKING DEPARTMENT								
Capital	0.0	0.0	0.0	0.0	0.0	0.0	0.0	0.0
Public Deposits	0.6	0.2	4.2	3.9	4.7	1.8	4.8	1.4
(including Exchequer, National Loans Fund, National Debt Commissioners and Dividend Accounts)								
Special Deposits	0.0	0.0	0.0	0.0	0.0	0.0	0.0	0.0
Bankers' Deposits	0.7	0.8	0.7	0.9	0.8	0.9	0.8	0.8
Reserves and Other Accounts	2.2	1.5	1.7	1.7	1.6	1.6	1.5	1.5
Total ...	3.5	2.5	6.6	6.5	7.1	4.3	7.1	3.7
Government Securities	0.3	0.4	0.5	0.6	0.6	0.5	0.5	0.5
Advances and Other Accounts	1.4	0.5	1.0	0.7	0.7	0.7	0.9	0.9
Premises, Equipment and Other Securities	1.8	1.6	5.1	5.2	5.8	3.1	5.7	2.3
Notes	0.0	0.0	0.0	0.0	0.0	0.0	0.0	0.0
Coin	0.0	0.0	0.0	0.0	0.0	0.0	0.0	0.0
Total ...	3.5	2.5	6.6	6.5	7.1	4.3	7.1	3.7

¹ 1 billion = 1,000,000,000.

XX - 4. — FEDERAL RESERVE BANKS¹

(billions of \$)²

	1982 December 31	1983 December 31	1984 December 31	1985 December 31	1986 February 5	1987 February 4	1986 March 5	1987 March 4
ASSETS								
Gold certificate account	11.2	11.1	11.1	11.1	11.1	11.1	11.1	11.1
Special Drawing Rights certificate account	4.6	4.6	4.6	4.7	4.7	5.0	4.7	5.0
Coin	0.4	0.4	0.4	0.5	0.6	0.6	0.6	0.6
Loans and securities	151.0	162.2	173.2	194.3	181.9	205.9	183.3	202.7
<i>Loans</i>	0.7	0.9	3.6	3.1	0.6	0.4	0.5	0.5
<i>Acceptances</i>	1.5	0.4	0.0	0.0	0.0	0.0	0.0	0.0
<i>Federal agency obligations</i>	9.5	8.9	8.8	9.9	8.2	7.7	8.2	7.7
<i>U.S. Government securities</i>	139.3	152.0	160.8	181.3	173.1	197.8	174.6	194.5
Items in process of collection	13.0	11.6	6.8	11.7	10.8	8.1	7.8	6.9
Other assets	9.9	8.7	12.4	15.3	15.8	17.1	15.2	16.9
Total assets ...	190.1	198.6	208.5	237.6	224.9	247.8	222.7	243.2
LIABILITIES AND CAPITAL ACCOUNTS								
Federal Reserve notes	142.0	157.1	168.3	181.4	174.9	189.5	175.9	190.2
Deposits	34.3	26.1	28.3	39.5	36.4	44.7	33.2	40.2
<i>Depository institutions</i>	26.5	21.4	21.8	28.6	28.6	38.7	28.1	35.6
<i>U.S. Treasury-general account</i>	5.0	3.7	5.3	9.4	7.2	5.3	4.4	3.9
<i>Foreign-official accounts</i>	0.3	0.2	0.3	0.5	0.2	0.3	0.3	0.3
<i>Other</i>	2.5	0.8	0.9	1.0	0.4	0.4	0.4	0.4
Deferred availability cash items ³	8.8	10.0	6.0	10.7	7.2	6.5	7.1	6.7
Other liabilities and accrued dividends ...	2.3	2.5	2.7	2.4	2.2	2.2	2.1	2.2
Capital accounts	2.7	2.9	3.2	3.6	4.2	4.9	4.4	3.9
Total liabilities and capital accounts.....	190.1	198.6	208.5	237.6	224.9	247.8	222.7	243.2

¹ Consolidated statement of condition of the twelve Federal Reserve Banks

² 1 billion = 1,000,000,000.

³ Due to accounting corrections, figures at end of year do not match exactly the weekly data.

XX - 6. — BANCA D'ITALIA

(bilioni di lire)¹

	1984 dicembre	1985 dicembre	1985 ottobre	1986 ottobre	1985 novembre	1986 novembre
ATTIVO						
Oro	30,4	28,7	29,8	25,3	29,8	25,3
Crediti in oro (FECOM)	10,5	9,9	9,9	8,8	9,9	8,8
Cassa	2,5	0,7	1,7	0,3	1,3	0,0
Risconti e anticipazioni :						
risconto di portafoglio : ordinario	0,3	0,2	0,4	0,3	0,3	0,2
ammassi	1,8	1,9	1,9	2,0	1,9	2,0
anticipazioni : in conto corrente	1,0	0,6	1,5	1,9	0,5	0,6
a scadenza fissa	0,0	6,2	0,6	0,4	0,4	0,0
di cui al D.M. Tesoro 27 settembre 1974	0,0	0,0	0,0	0,0	0,0	0,0
prorogati pagamenti presso le Stanze di compensazione	0,0	0,0	0,0	0,0	0,0	0,0
Effetti all'incasso presso corrispondenti	0,0	0,0	0,0	0,0	0,0	0,0
Attività verso l'estero in valuta : ECU	13,3	7,2	12,0	10,1	12,0	10,1
altre attività	1,9	6,0	1,9	2,3	1,8	2,3
Crediti in dollari (FECOM)	2,8	2,2	2,2	1,3	2,2	1,3
Ufficio Italiano Cambi :						
conto corrente ordinario (saldo debitore)	25,6	11,0	15,5	13,7	14,4	13,8
conti speciali	3,4	3,5	3,5	3,2	3,5	3,2
Anticipazioni straordinarie al Tesoro	0,0	0,0	0,0	0,0	0,0	0,0
Conto corrente per il Servizio di Tesoreria (saldo debitore)	41,8	48,2	45,9	52,0	52,7	56,6
Crediti diversi verso lo Stato	0,8	0,8	0,6	0,8	0,6	0,8
Titoli di proprietà :						
titoli di stato o garantiti dallo Stato	38,9	62,9	57,0	66,6	55,5	66,4
altri titoli, azioni e partecipazioni	1,0	1,2	1,1	2,1	1,1	2,2
Fondo di dotazione UIC	0,5	0,5	0,5	0,5	0,5	0,5
Immobili	1,7	1,7	1,7	1,7	1,7	1,7
Altri conti e partite varie	1,2	2,4	0,8	1,7	4,2	1,2
Ratei e risconti	1,6	2,5	0,9	1,8	0,4	1,4
Spese dell'esercizio	0,0	0,0	5,5	8,4	5,5	8,5
Totale attivo	181,0	198,3	194,9	205,2	200,2	206,9
PASSIVO						
Circolazione	43,2	47,0	41,1	44,6	42,5	45,8
Vaglia cambiari	0,5	0,7	0,4	0,5	0,5	0,6
Altri debiti a vista	0,0	0,1	0,0	0,0	0,0	0,0
Depositi in conto corrente liberi	0,4	3,4	0,4	0,5	2,2	1,0
Depositi in conto corrente vincolati a tempo	0,0	0,0	0,0	0,0	0,0	0,0
Depositi per servizi di cassa	0,1	0,2	0,0	0,0	0,0	0,0
Conti speciali di cui alla legge (17.8.1974 n. 386)	0,0	0,0	0,0	0,0	0,0	0,0
Depositi costituiti per obblighi di legge	63,7	75,8	75,7	82,3	76,1	83,9
Depositi in valuta estera per conto UIC	0,0	0,0	0,0	0,0	0,0	0,0
Conti dell'estero in lire per conto UIC	3,4	3,5	3,5	3,2	3,5	3,2
Passività verso l'estero	0,2	0,2	0,1	0,1	0,1	0,1
Debiti in ECU (FECOM)	13,3	12,0	12,0	10,1	12,0	10,1
Ufficio Italiano Cambi - c/c ordinario (saldo creditore) ..	0,0	0,0	0,0	0,0	0,0	0,0
Conto corrente per il Servizio di Tesoreria (saldo creditore) ..	0,0	0,0	0,0	0,0	0,0	0,0
Debiti diversi verso lo Stato	0,9	0,5	0,2	0,2	0,2	0,2
Accantonamenti diversi	51,4	49,8	49,4	44,8	49,4	44,8
Fondi ammortamento diversi	0,5	0,6	0,5	0,6	0,5	0,6
Partite varie	0,4	0,5	3,4	6,9	4,8	5,1
Ratei e risconti	0,5	1,3	0,1	0,1	0,1	0,1
Capitale sociale	0,0	0,0	0,0	0,0	0,0	0,0
Fondo di riserva ordinario	0,4	0,5	0,5	0,6	0,5	0,6
Fondo di riserva straordinario	1,7	1,8	1,8	2,0	1,8	2,0
Utile netto da ripartire	0,4	0,4	0,0	0,0	0,0	0,0
Rendite dell'esercizio	0,0	0,0	5,8	8,7	6,0	8,8
Totale passivo e patrimonio	181,0	198,3	194,9	205,2	200,2	206,9
Depositanti di titoli e altri valori	434,5	549,1	539,8	692,6	553,8	691,2

¹ 1 bilione = 1.000.000.000.000.

XX - 7. — DEUTSCHE BUNDESBANK

(Milliarden DM)

	1982 31. Dez.	1983 31. Dez.	1984 31. Dez.	1985 31. Dez.	1986 7. Feb.	1987 7. Feb.	1986 7. März	1987 7. März
AKTIVA								
Währungsreserven	84,4	81,5	81,6	83,6	84,4	108,8	87,6	109,8
Gold	13,7	13,7	13,7	13,7	13,7	13,7	13,7	13,7
Reserveposition im Internationalen Währungs- fonds und Sonderziehungsrechte	12,2	14,6	16,1	13,2	13,2	11,1	13,3	11,1
Forderungen an den Europäischen Fonds für währungspolitische Zusammenarbeit im Rah- men des Europäischen Währungssystems ...	19,6	15,4	14,3	17,2	17,1	32,5	17,1	31,5
Devisen und Sorten	38,9	37,8	37,5	39,5	40,4	51,5	43,5	53,5
Kredite und sonstige Forderungen an das Ausland	2,5	2,5	2,5	2,5	2,5	2,5	2,5	2,5
Kredite an inländische Kreditinstitute	74,8	85,5	96,3	105,3	97,9	76,0	90,3	82,4
Inlandswechsel	46,7	46,6	47,8	44,1	44,3	38,3	43,0	36,3
Im Offenmarktgeschäft mit Rücknahmeverein- barung angekaufte Inlandswechsel und Wert- papiere	9,1	16,2	25,7	41,6	34,4	16,0	28,9	26,6
Auslandswechsel	7,0	9,4	14,8	17,3	19,2	20,7	18,1	19,5
Lombardforderungen	12,0	13,3	8,0	2,3	0,0	1,0	0,3	0,0
Kredite und Forderungen an öffentliche Haushalte	10,1	9,6	11,1	8,9	15,2	10,3	10,8	10,8
Kassenkredite (Buchkredite)	1,4	0,9	2,4	0,2	6,5	1,6	2,1	2,1
Schatzwechsel und unverzinsliche Schatzanwei- sungen	0,0	0,0	0,0	0,0	0,0	0,0	0,0	0,0
Ausgleichsforderungen und unverzinsliche Schuldverschreibung	8,7	8,7	8,7	8,7	8,7	8,7	8,7	8,7
Kredite an Bundesbahn und Bundespost	0,0	0,0	0,0	0,0	0,0	0,0	0,0	0,0
Wertpapiere	5,4	7,8	4,3	4,1	4,1	4,7	4,2	4,6
Deutsche Scheidemünzen	1,1	1,0	1,0	1,0	1,0	0,9	1,0	0,8
Postgiroguthaben	0,2	0,2	0,1	0,2	0,2	0,2	0,2	0,2
Sonstige Aktiva	7,8	9,0	11,3	11,3	6,2	6,7	5,9	7,3
Insgesamt ...	186,3	197,1	208,2	216,9	211,5	210,1	202,5	218,4
PASSIVA								
Banknotenumlauf	88,6	96,1	100,6	105,4	103,0	111,9	103,8	113,1
Einlagen von Kreditinstituten	51,9	52,7	54,3	55,8	53,3	46,7	46,6	52,6
auf Girokonten	51,9	52,7	54,3	55,8	53,3	46,7	46,6	52,6
sonstige	0,0	0,0	0,0	0,0	0,0	0,0	0,0	0,0
Einlagen von öffentlichen Haushalten	1,3	2,1	1,0	2,3	1,5	1,4	1,7	1,0
Bund	0,7	1,5	0,4	1,2	0,1	0,6	0,1	0,1
Lastenausgleichsfonds und E.R.P.-Sondervermö- gen	0,2	0,0	0,0	0,0	0,0	0,0	0,0	0,0
Länder	0,3	0,6	0,5	1,1	1,4	0,8	1,5	0,9
Andere öffentliche Einleger	0,1	0,0	0,1	0,0	0,0	0,0	0,1	0,0
Einlagen von anderen inländischen Einlegern ...	3,5	3,2	2,8	1,6	3,4	2,8	1,6	4,4
Bundesbahn	0,0	0,0	0,0	0,0	0,0	0,0	0,0	0,0
Bundespost (einschl. Postgiro- und Postspar- kassenämter)	2,9	2,6	2,1	0,7	2,8	2,2	1,1	3,9
Sonstige Einleger	0,6	0,6	0,7	0,9	0,6	0,6	0,5	0,5
Verbindlichkeiten gegenüber Kreditinstituten ...	0,0	0,0	0,0	0,0	0,0	0,0	0,0	0,0
Verbindlichkeiten aus abgegebenen Mobilisierungs- und Liquiditätspapieren	4,6	6,3	6,5	8,8	6,9	5,4	6,3	5,3
Verbindlichkeiten aus dem Auslandsgeschäft ...	12,0	9,8	11,4	14,6	14,7	19,8	14,0	19,8
Einlagen ausländischer Einleger	9,5	9,8	11,4	14,6	14,7	19,8	14,0	19,8
Sonstige	2,5	0,0	0,0	0,0	0,0	0,0	0,0	0,0
Verbindlichkeiten gegenüber dem Europäischen Fonds für währungspolitische Zusammenarbeit im Rahmen des Europäischen Währungssystems	—	—	—	—	—	—	—	—
Ausgleichsposten für zugeteilte Sonderziehungs- rechte	3,2	3,5	3,7	3,3	3,3	2,9	3,3	2,9
Sonstige Passiva	21,2	23,4	27,9	25,1	25,4	19,2	25,2	19,3
Insgesamt ...	186,3	197,1	208,2	216,9	211,5	210,1	202,5	218,4

XX - 8. — BANQUE NATIONALE SUISSE

(milliards de francs suisses)

	1982 31 décembre	1983 31 décembre	1984 31 décembre	1985 31 décembre	1986 10 janvier	1986 9 janvier	1986 10 février	1987 10 février
ACTIF								
Encaisse-or	11,9	12,1	12,1	12,1	11,9	11,9	11,9	11,9
Devises	31,9	32,7	38,9	38,1	36,7	35,4	35,8	34,3
Droits de tirage spéciaux	0,0	0,0	0,0	0,0	0,0	0,0	0,0	0,0
Portefeuille suisse :								
valeurs escomptées	2,1	2,5	2,4	2,4	0,2	0,1	0,2	0,1
bons du Trésor de la Confédération ¹	0,1	0,2	0,3	0,4	0,0	0,0	0,0	0,0
Avances sur nantissement	1,6	2,4	2,7	3,0	0,0	0,0	0,0	0,0
Titres :								
pouvant servir de couverture	0,1	0,1	0,1	0,2	0,2	0,1	0,2	0,1
autres	1,2	1,5	1,7	1,7	1,7	2,0	1,7	2,0
Correspondants en Suisse	0,3	0,3	0,5	0,5	0,0	0,0	0,1	0,1
Autres postes de l'actif	0,2	0,1	0,0	0,1	0,3	0,3	0,3	0,3
Total	49,4	51,9	58,7	58,5	51,0	49,8	50,2	48,8
PASSIF								
Capital social et fonds de réserve	0,1	0,1	0,1	0,1	0,1	0,1	0,1	0,1
Billets en circulation	24,5	24,7	26,5	25,8	24,5	25,6	23,8	24,4
Engagements à vue :								
comptes de virements des banques et sociétés financières en Suisse	14,0	14,2	14,2	14,1	7,9	8,5	7,1	7,7
autres engagements à vue	1,7	1,0	1,2	2,6	2,7	1,8	3,2	2,6
Réserves minimales des banques sur :								
les engagements en Suisse	0,0	0,0	0,0	0,0	0,0	0,0	0,0	0,0
les engagements envers l'étranger	0,0	0,0	0,0	0,0	0,0	0,0	0,0	0,0
Engagements à terme :								
bons émis par la Banque	0,2	0,0	0,0	0,0	0,0	0,0	0,0	0,0
Autres postes du passif	8,9	11,9	16,7	15,9	15,8	13,8	16,0	14,0
Total	49,4	51,9	58,7	58,5	51,0	49,8	50,2	48,8

¹ Y compris créances comptables à court terme.

XX - 9. — BANQUE DES REGLEMENTS INTERNATIONAUX

Situation en milliards de francs or¹ [unités de 0,29032258... gramme d'or fin (art. 4 des statuts)]

	1985 31 décembre	1986 31 décembre	1986 31 janvier	1987 31 janvier	1986 28 février	1987 28 février
ACTIF						
Or	5,1	5,1	5,1	5,1	5,1	5,1
Espèces en caisse et avoirs bancaires à vue	0,0	0,0	0,0	0,0	0,0	0,0
Bons du Trésor	1,2	0,9	1,3	1,3	0,9	0,7
Dépôts à terme et avances	18,0	16,8	16,2	16,3	18,9	19,1
Or :						
à 3 mois au maximum	0,0	0,1	0,1	0,1	0,1	0,1
à plus de 3 mois	0,0	0,0	0,0	0,0	0,0	0,0
Monnaies						
à 3 mois au maximum	16,4	15,0	14,4	14,8	17,0	17,1
à plus de 3 mois	1,6	1,7	1,7	1,4	1,8	1,9
Titres à terme	3,5	2,6	3,2	2,9	3,0	3,0
à 3 mois au maximum	2,4	1,5	2,1	1,6	1,8	1,7
à plus de 3 mois	1,1	1,1	1,1	1,3	1,2	1,3
Divers	0,0	0,0	0,0	0,0	0,0	0,0
<i>Total de l'actif</i>	27,8	25,4	25,8	25,6	27,9	27,9
PASSIF						
Capital ¹ :						
Actions libérées de 25 p.c.	0,3	0,3	0,3	0,3	0,3	0,3
Réserves	0,9	0,9	0,8	0,9	0,9	0,9
Fonds de réserve légale	0,1	0,0	0,0	0,0	0,1	0,0
Fonds de réserve générale	0,5	0,5	0,5	0,5	0,5	0,5
Fonds spécial de réserve de dividendes	0,0	0,0	0,0	0,0	0,0	0,0
Fonds de réserve libre	0,3	0,4	0,3	0,4	0,3	0,4
Dépôts (or)	4,4	4,5	4,4	4,5	4,4	4,5
Banques centrales :						
à vue	4,4	4,5	4,4	4,5	4,4	4,5
à 3 mois au maximum	0,0	0,0	0,0	0,0	0,0	0,0
à plus de 3 mois	0,0	0,0	0,0	0,0	0,0	0,0
Autres déposants :						
à vue	0,0	0,0	0,0	0,0	0,0	0,0
Dépôts (monnaies)	21,6	18,7	19,6	18,8	21,5	21,1
Banques centrales :						
à vue	0,8	1,3	0,8	1,7	1,1	1,6
à 3 mois au maximum	19,5	15,9	17,4	15,4	18,8	17,6
à plus de 3 mois	0,6	0,6	0,7	0,5	0,7	0,5
Autres déposants :						
à vue	0,0	0,0	0,0	0,0	0,0	0,0
à 3 mois au maximum	0,7	0,9	0,7	1,2	0,9	1,4
à plus de 3 mois	0,0	0,0	0,0	0,0	0,0	0,0
Divers	0,6	1,0	0,7	1,1	0,8	1,1
<i>Total du passif</i>	27,8	25,4	25,8	25,6	27,9	27,9
¹ Capital autorisé	1,5	1,5	1,5	1,5	1,5	1,5
Capital émis	1,2	1,2	1,2	1,2	1,2	1,2

¹ Les éléments d'actif et de passif en dollars E.U. sont convertis au cours de \$ E.U. 208 l'once d'or fin (équivalent à 1 franc-or = \$ E.U. 1,94149...) et tous les autres éléments en monnaies sur la base des cours du marché par rapport au dollar E.U.

Bibliografische referenties : Banque de France : « Compte rendu ». — Bank of England : « Report and accounts ». — Board of Governors of the Federal Reserve system : « Annual report ». — De Nederlandsche Bank : « Verslag over het boekjaar ». — Banca d'Italia : « Relazione Annuale ». — Geschäftsbericht der Deutschen Bundesbank. — Banque Nationale Suisse : « Rapports ». — Banque des règlements internationaux : « Rapports ».

ECONOMISCHE WETGEVING

FEBRUARI 1987

De verstrekte inlichtingen betreffen de bepalingen die van bijzonder belang zijn voor de algemene economie van het land en, in principe, in het Belgisch Staatsblad of het Publikatieblad van de Europese Gemeenschappen werden bekendgemaakt tijdens de aangeduide periode.

Met het oog op het vergemakkelijken van het opzoekingswerk worden de teksten als volgt samengebracht :

- 1. Algemeenheden ;*
- 2. Economische en financiële reglementering ;*
- 3. Fiscale reglementering ;*
- 4. Begrotingen, schulden en rekeningen van de overheid ;*
 - 4.1. Europese Gemeenschappen ;*
 - 4.2. Belgische Staat ;*
 - 4.3. Gemeenschappen en Gewesten ;*
 - 4.4. Lokale overheden ;*
- 5. Sociale reglementering ;*
 - 5.1. Arbeid ;*
 - 5.2. Sociale zekerheid en bijstand ;*
- 6. Buitenlandse economische en financiële betrekkingen ;*
- 7. Diversen.*

De teksten worden voorafgegaan door alfabetisch geklasseerde sub-rubrieken ; binnen deze sub-rubrieken wordt chronologisch gerangschikt.

De meest belangrijke teksten worden integraal overgenomen. De andere worden enkel vermeld, eventueel gevolgd door een cursief gedrukte verklarende nota.

De volgende afkortingen worden gebruikt :

BLEU voor Belgisch-Luxemburgse Economische Unie, BLIW voor Belgisch-Luxemburgs Instituut voor de Wissel, BTW voor belasting over de toegevoegde waarde ; EG voor Europese Gemeenschappen ; EEG voor Europese Economische Gemeenschap ; EGKS voor Europese Gemeenschap voor Kolen en Staal ; Euratom voor Europese Gemeenschap voor Atoomenergie, K.B. voor Koninklijk Besluit.

2. — ECONOMISCHE EN FINANCIËLE REGLEMENTERING

BANKEN EN FINANCIËLE INSTELLINGEN.

Deposito- en Consignatiekas.

Ministerieel besluit van 20 januari 1987 tot wijziging van het ministerieel besluit van 12 januari 1987 tot vaststelling van de rentevoet van de in 1987 uit te keren intresten voor de bij de Deposito- en Consignatiekas in bewaring gegeven consignaties, vrijwillige deposito's en borgtochten, *Staatsblad*, 6 februari 1987, bl. 1670.

Uittreksel.

Artikel 1. — De sommen die geconsigneerd worden of het blijven in toepassing van artikel 479 van het Wetboek van Koophandel, boek III, titel I, genieten een rentevoet van 7 pct.

Nationaal Instituut voor Landbouwkrediet.

Wet van 22 december 1986 tot wijziging van het koninklijk besluit van 30 september 1937 houdende oprichting van een Nationaal Instituut voor Landbouwkrediet, *Staatsblad*, 6 februari 1987, bl. 1669.

Uittreksel.

Enig artikel. — Artikel 3, tweede lid, van het koninklijk besluit van 30 december 1937 houdende oprichting van een Nationaal Instituut voor Landbouwkrediet, gewijzigd door de wet van 5 december 1979, wordt vervangen door het volgende lid :

« De verbintenissen van het Instituut mogen op geen enkel ogenblik vijftien miljard frank overschrijden. De Koning kan dit bedrag op tachtig miljard frank brengen door vrijmaking van drie tranches van elk vijf miljard frank. »

Toezicht en controle op grote risico's van kredietinstellingen.

Aanbeveling 87/62/EEG van de Commissie van 22 december 1986 betreffende het toezicht en de controle op grote risico's van kredietinstellingen, *Publikatieblad* n° L 33 van 4 februari 1987, bl. 10.

De overmatige concentratie van risico's bij een cliënt of groep van verbonden cliënten kan leiden tot een onaanvaardbare mate van risicoconcentratie en kan worden geacht nadelig te zijn voor de solvabiliteit van een kredietinstelling.

Teneinde het bankwezen te versterken en te beschermen en om de concurrentievervalsingen tegen te gaan dienen de door de Lid-Staten vastgestelde en toegepaste risicogrenzen nader tot elkander te worden gebracht.

Voorschriften voor het toezicht en de controle op grote risico's zijn bovendien belangrijk voor het vertrouwen van het publiek.

De aanbeveling is gekozen omdat ze de mogelijkheid biedt de bestaande stelsels geleidelijk aan te passen. Dit instrument kan leiden tot het aannemen, in de toekomst, van een richtlijn betreffende het toezicht en de controle op grote risico's.

INTELLECTUELE RECHTEN.

Octrooien.

Werkovereenkomst van 8 december 1986 tussen de Europese Octrooiorganisatie en de Belgische Staat, *Staatsblad*, 11 februari 1987, bl. 1863.

NORMALISATIE.

Informatietechnologieën en telecommunicatie.

Beschikking 87/95/EEG van de Raad van 22 december 1986 betreffende de normalisatie op het gebied van de informatietechnologieën en de telecommunicatie, *Publikatieblad* n^o L 36 van 7 februari 1987, bl. 31.

Uittreksel van de overwegingen.

Overwegende dat in normen op het gebied van de informatietechnologieën en bij het werk dat nodig is voor de opstelling van die normen, met name rekening moet worden gehouden met :

- de ingewikkeldheid van de technische specificaties en de nauwkeurigheid die vereist is om de uitwisseling van informatie en gegevens en de interoperabiliteit van systemen mogelijk te maken;
- de behoefte snel over gepubliceerde normen te beschikken zodat de teksten niet tengevolge van een al te trage gang van zaken voortijdig door de snelheid van de technologische ontwikkelingen worden achterhaald;
- de noodzaak de toepassing van internationale normen voor informatie- en gegevensuitwisseling aan te moedigen op een basis die deze normen uit een oogpunt van praktisch gebruik geloofwaardigheid verleent;
- het economische belang van de normalisatie als bijdrage tot de totstandbrenging van een gemeenschappelijke markt op dit gebied.

Deze beschikking bepaalt de doelstellingen en de te volgen procedures betreffende de normalisatie op het gebied van de informatietechnologieën en de telecommunicatie. Zij sluit aan op de richtlijn 83/189/EEG betreffende een informatieprocedure op het gebied van normen en technische voorschriften.

PRIJZEN EN TARIEVEN.

Elektrische energie.

Ministerieel besluit van 3 februari 1987 houdende wijziging van het ministerieel besluit van 16 mei 1977 tot afwijking van de bepalingen van het ministerieel besluit van 5 november 1955 houdende reglementering der prijzen van de elektrische laagspanningsenergie en tot bekrachtiging van algemene tarieven met een vaste term, *Staatsblad*, 18 februari 1987, bl. 2263.

STATISTIEKEN.

Rijksregister van de natuurlijke personen.

Ministerieel besluit van 2 februari 1987 waarbij aan sommige ambtenaren van niveau 1 van de Administratie van het kadaster toegang wordt verleend tot het Rijksregister van de natuurlijke personen, *Staatsblad*, 24 februari 1987, bl. 2535.

Ministerieel besluit van 9 februari 1987 waarbij sommige ambtenaren van de Administratie der Pensioenen gemachtigd worden om het identificatienummer van het Rijksregister van de natuurlijke personen te gebruiken, *Staatsblad*, 25 februari 1987, bl. 2599.

Ministerieel besluit van 9 februari 1987 waarbij aan sommige ambtenaren van niveau 1 van de Administratie der Pensioenen toegang wordt verleend tot het Rijksregister van de natuurlijke personen, *Staatsblad*, 25 februari 1987, bl. 2599.

VRIJ VERKEER VAN GOEDEREN.

Consumentenkrediet.

Richtlijn 87/102/EEG van de Raad van 22 december 1986 betreffende de harmonisatie van de wettelijke en bestuursrechtelijke bepalingen der Lid-Staten inzake het consumentenkrediet, *Publikatieblad* n^o L 42 van 12 februari 1987, bl. 48.

Deze richtlijn voorziet in een zekere mate van onderlinge aanpassing van de wettelijke en bestuursrechtelijke bepalingen van de Lid-Staten op het gebied van het consumentenkrediet evenals in een zekere mate van consumentenbescherming.

Uittreksels.

Artikel 4

1. Kredietovereenkomsten worden schriftelijk aangegaan. De consument ontvangt een exemplaar van de schriftelijke overeenkomst.

2. De schriftelijke overeenkomst bevat :

- a) een opgave van het jaarlijkse kostenpercentage ;
- b) een opgave van de voorwaarden waaronder het jaarlijkse kostenpercentage kan worden gewijzigd.

Wanneer het niet mogelijk is het jaarlijkse kostenpercentage aan te geven, moet de consument in de schriftelijke overeenkomst behoorlijk worden voorgelicht. Deze voorlichting moet tenminste de in artikel 6, lid 1, tweede streepje, voorgeschreven gegevens bevatten.

3. De schriftelijke overeenkomst moet voorts de andere essentiële contractvoorwaarden bevatten.

Bij wijze van voorbeeld is in de bijlage van deze richtlijn een lijst opgenomen van voorwaarden die de Lid-Staten als zijnde essentieel, verplicht kunnen stellen voor de schriftelijke overeenkomst.

Artikel 16

1. De Lid-Staten treffen de maatregelen die nodig zijn om uiterlijk op 1 januari 1990 aan deze richtlijn te voldoen. Zij stellen de Commissie daarvan onverwijld in kennis.

BIJLAGE

LIJST VAN GEGEVENS BEDOELD IN ARTIKEL 4, LID 3

1. **Kredietovereenkomsten die de levering van bepaalde goederen of het verrichten van bepaalde diensten betreffen :**
 - i) een beschrijving van de goederen of diensten waarop de overeenkomst betrekking heeft ;
 - ii) de prijs bij contante betaling en de bij de kredietovereenkomst bedongen prijs ;
 - iii) het bedrag van de eventuele aanbetaling, het aantal en het bedrag van de aflossingen en de data waarop zij vervallen, of de methode van vaststelling van deze gegevens wanneer deze op het tijdstip van sluiting van de overeenkomst onbekend zijn ;
 - iv) vermelding dat de consument, zoals bepaald in artikel 8, bij vervroegde aflossing recht heeft op vermindering ;
 - v) vermelding wie de eigenaar van de goederen is (indien het eigendomsrecht niet onmiddellijk wordt overgedragen aan de consument) en de voorwaarden waaronder de consument eigenaar van de goederen wordt ;
 - vi) een beschrijving van de eventueel verlangde zekerheden ;
 - vii) de eventuele bedenktijd ;
 - viii) een aanduiding van de eventueel verlangde verzekering(en) en vermelding van de verzekeringskosten wanneer de consument de verzekeraar niet zelf mag kiezen.

2. **Kredietovereenkomsten waarbij gebruik wordt gemaakt van kredietkaarten :**
 - i) de eventuele kredietlimiet ;
 - ii) de voorwaarden voor terugbetaling of de wijze om deze vast te stellen ;
 - iii) de eventuele bedenktijd.

3. **Kredietovereenkomsten in de vorm van een doorlopend krediet die niet anderszins onder de richtlijn vallen :**
 - i) de eventuele kredietlimiet of de methode voor de vaststelling daarvan ;
 - ii) de voorwaarden voor besteding en terugbetaling ;
 - iii) de eventuele bedenktijd.

4. **Andere onder de richtlijn vallende kredietovereenkomsten :**
 - i) de eventuele kredietlimiet ;
 - ii) de vermelding van de eventueel verlangde zekerheden ;
 - iii) de terugbetalingsvoorwaarden ;
 - iv) de eventuele bedenktijd ;
 - v) de vermelding dat de consument, zoals bepaald in artikel 8, bij vervroegde aflossing recht heeft op vermindering.

3. — FISCALE REGLEMENTERING

BELASTING OVER DE TOEGEVOEGDE WAARDE.

Koninklijk besluit n^o 41 van 30 januari 1987 tot vaststelling van het bedrag van de proportionele fiscale geldboeten op het stuk van de belasting over de toegevoegde waarde, *Staatsblad*, 7 februari 1987, bl. 1709.

INKOMSTENBELASTING.

Aftrek van premies voor aanvullende verzekering.

Koninklijk besluit van 6 februari 1987 houdende aanvulling, op het stuk van aanvullende verzekering tegen arbeidsongeschiktheid wegens ziekte en invaliditeit, van het koninklijk besluit van 4 maart 1965 tot uitvoering van het Wetboek van de inkomstenbelastingen, *Staatsblad*, 21 februari 1987, bl. 2456.

Uittreksel.

« Artikel 43. De in artikel 54, 1^o, b, van het Wetboek van de inkomstenbelastingen bedoelde aftrek mag niet meer bedragen dan :

— 10.000 F, wanneer de bedrijfsinkomsten van het belastbaar tijdperk niet hoger zijn dan 454.545 F ;

— 2,20 pct. van de bedrijfsinkomsten van het betaalbaar tijdperk, wanneer die inkomsten begrepen zijn tussen 454.545 F en 1.363.637 F ;

— 30.000 F wanneer de bedrijfsinkomsten van het belastbaar tijdperk hoger zijn dan 1.363.636 F.

Voor de toepassing van dit artikel wordt onder bedrijfsinkomsten verstaan het bedrag van de inkomsten dat in aanmerking moet worden genomen voor de berekening van de wettelijke bijdragen die krachtens de wetgeving houdende inrichting van het sociaal statuut der zelfstandigen zullen moeten worden gestort. »

Voordelen van alle aard.

Koninklijk besluit van 5 februari 1987 tot wijziging, op het stuk van de forfaitaire raming van de anders dan in geld behaalde voordelen van alle aard, van het koninklijk besluit van 4 maart 1965 tot uitvoering van het Wetboek van de inkomstenbelastingen, *Staatsblad*, 14 februari 1987, bl. 2157.

SUCCESSIERECHTEN.

Afgifte van kunstwerken ter betaling van de successierechten.

Wet van 12 januari 1987 tot wijziging van artikel 18 van de wet van 1 augustus 1985 houdende fiscale en andere bepalingen, *Staatsblad*, 3 februari 1987, bl. 1479.

Koninklijk besluit van 20 januari 1987 betreffende de afgifte van kunstwerken ter betaling van de successierechten, *Staatsblad*, 3 februari 1987, bl. 1480.

Vermindering van de proportionele fiscale boeten.

Koninklijk besluit van 30 januari 1987 tot wijziging van het koninklijk besluit van 31 maart 1936 houdende algemeen reglement van de successierechten, *Staatsblad*, 7 februari 1987, bl. 1727.

4. — BEGROTINGEN, SCHULDEN EN REKENINGEN VAN DE OVERHEID

4.2. BELGISCHE STAAT.

STAATSSCHULDEN.

Schatkistbons 1987-1995.

Koninklijk besluit van 5 februari 1987 betreffende de uitgifte van de Schatkistbons 1987-1995, tranche I, *Staatsblad*, 25 februari 1987, bl. 2590.

STAATSUITGAVEN.

Begroting van het Ministerie van Financiën. 1985.

Wet van 19 november 1986 houdende aanpassing van de begroting van het Ministerie van Financiën voor het begrotingsjaar 1985, *Staatsblad*, 14 februari 1987, bl. 2118.

Voorlopige kredieten.

Wet van 31 december 1986 tot regeling van de voorlopige kredieten, *Staatsblad*, 12 februari 1987, bl. 1992.

STAATSWAARBORG.

Herfinancieringsleningen.

Koninklijk besluit n^o 510 van 5 februari 1987 betreffende de toe te kennen Staatswaarborg aan de herfinancieringsleningen uit te geven door de Nationale Maatschappij voor de huisvesting en door de Nationale Landmaatschappij of door de nieuwe instelling die hun verbintenissen zou overnemen, *Staatsblad*, 19 februari 1987, bl. 2337.

4.3. GEMEENSCHAPPEN EN GEWESTEN.

BRUSSELSE GEWEST.

Lening onder Staatswaarborg.

Koninklijk besluit van 7 januari 1987 waarbij de Coöperatieve Vennootschap « Woningfonds van de Bond der Kroostrijke Gezinnen van België » gemachtigd wordt, onder Staatswaarborg, een lening aan te gaan voor een werkelijk bedrag van 340 miljoen frank en houdende vaststelling, wat het Brusselse Gewest betreft, van het aandeel van de Coöperatieve Vennootschap in de interestlasten verbonden aan deze lening, *Staatsblad*, 25 februari 1987, bl. 2603.

DUITSTALIGE GEMEENSCHAP.

Begroting van de Culturele Zaken. 1982.

Decreet van 17 december 1986 houdende eindregeling van de begroting van de Culturele Zaken van de Duitstalige Gemeenschap voor het begrotingsjaar 1982, *Staatsblad*, 7 februari 1987, bl. 1742.

FRANSE GEMEENSCHAP.

Begroting 1987.

Decreet van 19 december 1986 houdende de begroting van de Franse Gemeenschap voor het begrotingsjaar 1987, *Staatsblad*, 25 februari 1987, bl. 2704.

Begroting voor de Culturele Uitgaven. 1987.

Decreet van 19 december 1986 voor de Culturele Uitgaven « Education nationale », van het begrotingsjaar 1987. Aangelegenheden bedoeld bij artikel 59bis, § 2, 2°, van de Grondwet, *Staatsblad*, 5 februari 1987, bl. 1631.

RISTORNO OP BELASTINGEN EN HEFFINGEN.

Koninklijk besluit van 16 januari 1987 tot vaststelling van het bedrag van de voor het jaar 1984 aan de Gemeenschappen toegekend ristorno op belastingen en heffingen die geacht worden gelokaliseerd te zijn in het tweetalig gebied Brussel-Hoofdstad, *Staatsblad*, 28 februari 1987, bl. 3012.

Koninklijk besluit van 20 januari 1987 tot vaststelling van de definitieve bedragen van de ristorno's op belastingen en heffingen aan de Gewesten en de Gemeenschappen voor het jaar 1985, *Staatsblad*, 28 februari 1987, bl. 3012.

VLAAMSE GEMEENSCHAP.

Lening onder Gewestwaarborg.

Besluit van de Vlaamse Executieve van 29 oktober 1986 waarbij de coöperatieve vennootschap « Vlaams Woningfonds van de Grote Gezinnen » gemachtigd wordt, onder Gewestwaarborg, een lening aan te gaan voor een werkelijk bedrag van 1.620 miljoen frank, *Staatsblad*, 21 februari 1987, bl. 2468.

Voorlopige kredieten.

Decreet van 23 december 1986 waarbij voorlopige kredieten worden geopend die in mindering komen van de begroting van de Vlaamse Gemeenschap voor het begrotingsjaar 1987, *Staatsblad*, 4 februari 1987, bl. 1547.

4.4. LOKALE OVERHEDEN.

PROVINCIALE EN PLAATSELIJKE HEFFINGEN.

Wet van 23 december 1986 betreffende de invordering en de geschillen ter zake van provinciale en plaatselijke heffingen, *Staatsblad*, 12 februari 1987, bl. 1993.

5. — SOCIALE REGLEMENTERING

5.1. ARBEID.

GEWAARBORGD MAANDLOON.

Bedienden.

Koninklijk besluit van 29 januari 1987 waarbij algemeen verbindend wordt verklaard de collectieve arbeidsovereenkomst (n^o 13^{quinquies}) van 16 december 1986 gesloten in de Nationale Arbeidsraad, tot wijziging van de collectieve arbeidsovereenkomst n^o 13^{bis} van 26 februari 1979 tot aanpassing van de collectieve arbeidsovereenkomst n^o 13 van 28 juni 1973, betreffende het toekennen van een gewaarborgd maandloon aan sommige bedienden in geval van arbeidsongeschiktheid ingevolge ziekte, ongeval van gemeen recht, arbeidsongeval of beroepsziekte, aan de wet van 3 juli 1978, betreffende de arbeidsovereenkomsten, *Staatsblad*, 11 februari 1987, bl. 1875.

Werklieden.

Koninklijk besluit van 29 januari 1987 waarbij algemeen verbindend wordt verklaard de collectieve arbeidsovereenkomst (nr. 12^{quinquies}) van 16 december 1986 gesloten in de Nationale Arbeidsraad, tot wijziging van de collectieve arbeidsovereenkomst n^o 12^{bis} van 26 februari 1979 tot aanpassing van de collectieve arbeidsovereenkomst n^o 12 van 28 juni 1973, betreffende het toekennen van een gewaarborgd maandloon aan de werklieden in geval van arbeidsongeschiktheid ingevolge ziekte, ongeval van gemeen recht, arbeidsongeval of beroepsziekte, aan de wet van 3 juli 1978 betreffende de arbeidsovereenkomsten, *Staatsblad*, 11 februari 1987, bl. 1872.

INKOMSTENMATIGING.

Zelfstandigen.

Koninklijk besluit van 20 januari 1987 genomen ter uitvoering van het koninklijk besluit n^o 464 van 25 september 1986 tot consolidering van de maatregelen inzake matiging van inkomsten der zelfstandigen, *Staatsblad*, 5 februari 1987, bl. 1602.

Koninklijk besluit van 20 januari 1987 genomen in uitvoering van het koninklijk besluit n^o 289 van 31 maart 1984 houdende tijdelijke maatregelen inzake matiging van de inkomsten der zelfstandigen, met het oog op de vermindering van de openbare lasten en het financieel evenwicht van het sociaal statuut van de zelfstandigen, *Staatsblad*, 5 februari 1987, bl. 1605.

Koninklijk besluit van 20 januari 1987 genomen in uitvoering van artikel 2, 4^o en 5^o, van het koninklijk besluit n^o 290 van 31 maart 1984 tot vaststelling, in de sector van de zelfstandigen, van een bijzondere bijdrage ten laste van de alleenstaanden en van de gezinnen zonder kinderen, *Staatsblad*, 5 februari 1987, bl. 1606.

WERKGELEGENHEID.

Niet-commerciële sector.

Koninklijk besluit van 21 januari 1987 houdende nieuwe maatregelen tot bevordering van de tewerkstelling in de non-profitsector, *Staatsblad*, 5 februari 1987, bl. 1599.

Koninklijk besluit van 16 februari 1987 tot uitvoering van artikel 2, § 3 van het koninklijk besluit n^o 25 van 24 maart 1982 tot opzetting van een programma ter bevordering van de werkgelegenheid in de niet-commerciële sector, *Staatsblad*, 26 februari 1987, bl. 2812.

Koninklijk besluit van 16 februari 1987 tot uitvoering van artikel 2, § 2, 5^o en 6^o van het koninklijk besluit n^o 25 van 24 maart 1982 tot opzetting van een programma ter bevordering van de werkgelegenheid in de niet-commerciële sector, *Staatsblad*, 26 februari 1987, bl. 2813.

Derde Arbeidscircuit.

Koninklijk besluit van 31 december 1986 tot wijziging van het toepassingsgebied van het Derde Arbeidscircuit, *Staatsblad*, 4 februari 1987, bl. 1545.

5.2. SOCIALE ZEKERHEID EN BIJSTAND.

5.2.1. ALGEMEENHEDEN.

OVEREENKOMSTEN OVER SOCIALE ZEKERHEID.

Wet van 6 augustus 1986 houdende goedkeuring van de Overeenkomst over de Sociale Zekerheid tussen België en Canada, ondertekend te Brussel op 10 mei 1984, *Staatsblad*, 10 februari 1987, bl. 1782.

Administratieve schikking voor de toepassing van de Overeenkomst over de sociale zekerheid tussen België en Canada van 10 mei 1984, *Staatsblad*, 10 februari 1987, bl. - 1792.

5.2.2. BIJZONDERE STELSLS. UITKERINGEN.

KINDERBIJSLAG.

Koninklijk besluit n^o 508 van 27 januari 1987 tot wijziging van het koninklijk besluit n^o 228 van 9 december 1983 houdende vermindering van de kinderbijslag voor werknemers en voor de personeelsleden van de openbare sector, *Staatsblad*, 11 februari 1987, bl. 1870.

6. — BUITENLANDSE ECONOMISCHE EN FINANCIËLE BETREKKINGEN

INVOER — UITVOER — DOORVOER.

Minst ontwikkelde landen.

Verordening (EEG) n^o 428/87 van de Raad van 9 februari 1987 betreffende een compensatieregeling voor de verliezen aan exportopbrengsten van de minst ontwikkelde landen die de derde ACS-EEG-Overeenkomst van Lomé niet hebben ondertekend, *Publikatieblad* n^o L 43 van 13 februari 1987, bl. 1.

Verordening (EEG) n^o 429/87 van de Raad van 9 februari 1987 tot vaststelling van de toepassingsbepalingen van Verordening (EEG) n^o 428/87 betreffende een compensatieregeling voor verliezen aan exportopbrengsten van de minst ontwikkelde landen die de derde ACS-EEG-Overeenkomst van Lomé niet hebben ondertekend, *Publikatieblad* n^o L 43 van 13 februari 1987, bl. 3.

Produkten in het vrije verkeer gebracht. Beschermende maatregelen. Artikel 115.

Beschikking 87/61/EEG van de Commissie van 19 december 1986 houdende machtiging van bepaalde Lid-Staten om over te gaan tot een intracommunautair toezicht ten aanzien van de invoer van produkten van oorsprong uit derde landen die in de Gemeenschap in het vrije verkeer zijn gebracht en die het voorwerp kunnen zijn van beschermende maatregelen krachtens artikel 115 van het Verdrag, *Publikatieblad* n^o L 32 van 3 februari 1987, bl. 18.

SAMENWERKINGSOVEREENKOMSTEN.

Euratom.

Besluit 87/105/Euratom van de Commissie van 6 november 1986 betreffende de sluiting van de overeenkomst tot samenwerking tussen de Europese Gemeenschap voor Atoomenergie en het Amerikaanse Ministerie van Energie op het gebied van de beheerste thermische kernversmelting door de Commissie namens de voornoemde gemeenschap, *Publikatieblad* n^o L 46 van 14 februari 1987, bl. 49.

Overeenkomst voor samenwerking tussen de Europese Gemeenschap voor Atoomenergie en het « United States Department of Energy » met betrekking tot beheerste thermische kernversmelting, *Publikatieblad* n^o L 46 van 14 februari 1987, bl. 50.

7. — DIVERSEN

BILJETTEN EN MUNTEN.

Muntfonds. In Ecu uitgedrukte munten.

Koninklijk besluit n^o 509 van 5 februari 1987 tot wijziging van de wet van 12 juni 1930 tot oprichting van een Muntfonds, *Staatsblad*, 19 februari 1987, bl. 2334.

Uittreksel.

VERSLAG AAN DE KONING.

Op 25 maart 1987 zal het dertig jaar geleden zijn dat te Rome de Verdragen tot oprichting van de Europese Economische Gemeenschap en van Euratom werden ondertekend. Deze dertigste verjaardag zal dus worden gevierd tijdens het Belgisch Voorzitterschap van de Gemeenschappen. Naar alle waarschijnlijkheid zal eveneens tijdens dit Voorzitterschap de Europese Akte in werking treden tot amendering van de Verdragen ten einde de Europese Unie meer concreet vorm te geven, zowel op economisch, financieel en monetair gebied, als op het vlak van de politieke samenwerking.

In dit geheel zou de uitgifte door de Schatkist van enkele soorten van in Ecu uitgedrukte muntstukken met wettelijke koers in België, neerkomen op een politieke daad met symbolische waarde, bedoeld om de idee zelf van de Europese monetaire integratie een concretere gestalte te geven.

Artikel 1. — De wet van 12 juni 1930 tot oprichting van een Muntfonds, wordt aangevuld met een hoofdstuk III, bestaande uit de artikelen 12 en 13, luidende als volgt :

« HOOFDSTUK III. — *In Ecu uitgedrukte munten.*

Art. 12. De Schatkist mag in Ecu uitgedrukte munten uitgeven.

De opbrengst van de uitgiften wordt na aftrek van de kosten van de aankoop van de metalen alsmede van de kosten van fabricage en verdeling, aan de Schatkist gestort.

De voor de uitgifte van deze munten gestelde grenzen worden door de Koning bepaald. Het bedrag ervan telt niet mee in het bij artikel 1 bepaalde totale uitgiftevolume.

De Koning treft de maatregelen die het moeten mogelijk maken aan deze munten een tegenwaarde in frank te verlenen, overeenkomstig de marktcoers van de Ecu zoals deze door de besluiten van de instellingen van de Europese Gemeenschappen omschreven is.

De Koning bepaalt de samenstelling van de legering, het gewicht, de diameter, het type en de nominale waarde van de in Ecu uitgedrukte munten.

De Minister van Financiën bepaalt de uitgifteprijs van deze munten.

Art. 13. De overeenkomstig artikel 12 uitgegeven munten hebben wettelijke koers in België.

De Koning mag de wettige betaalkracht van deze munten beperken. De Nationale Bank van België en de Regie der posten zijn er evenwel toe gehouden deze munten zonder beperking aan te nemen. »

POLITIEDIENSTEN.

Vergoeding aan slachtoffers van opzettelijke gewelddaden.

Koninklijk besluit van 23 januari 1987 betreffende de toekenning van een bijzondere vergoeding in geval van opzettelijke gewelddaden tegen leden van de politie- en hulpdiensten en tegen derden die hulp verlenen aan een slachtoffer van een opzettelijke gewelddaad, *Staatsblad*, 20 februari 1987, bl. 2397.

LITERATUUR

IN VERBAND MET DE ECONOMISCHE EN FINANCIËLE AANGELEGHEDEN DIE VAN BELANG ZIJN VOOR BELGIE

Onderstaande literatuurlijst sluit aan bij die welke in het voorafgaande Tijdschrift is gepubliceerd. De in aanmerking genomen werken en artikels zijn in alfabetische volgorde van resp. de auteurs en de tijdschriften geklasseerd. Bovendien dragen ze een of meer nummers van de decimale classificatie die bij de Nationale Bank in gebruik is. Een verkorte versie van die classificatie werd in het januarinumnummer 1974 gepubliceerd en kan op aanvraag verkregen worden bij de Documentatiedienst van de Nationale Bank van België, de Berlaimontlaan 5, 1000 Brussel. De volledige classificatie, evenals de vermelde werken en artikels, kunnen worden geraadpleegd in de Wetenschappelijke Bibliotheek van de Bank.

Er zij aan herinnerd dat deze literatuurlijst de jaarverslagen van instellingen noch de statistische bronnen overneemt.

*

**

AFSCHRIFT, T.

La société d'une personne à responsabilité limitée.

(In : REVUE BELGE DE LA COMPTABILITE ET DE L'INFORMATIQUE, Bruxelles, 4, 1986 12 31, p. 33-39.)

BE 662

BELAID, S.

L'endettement extérieur du Tiers-monde : recherche du profit ou promotion du développement?

(In : REVUE INTERNATIONALE DE DROIT ECONOMIQUE, 1050 Bruxelles, 0, 1986, p. 115-128.)

BE 773

333.18

342.526. - 336.201. - 348.50

BALANS...

Balans centrale : sectorielle globalisaties en ratio's.

(In : BALANS - NIEUWSBRIEF VOOR ACCOUNTANCY EN FINANCIËEL MANAGEMENT, Kalmthout, 103, 1987 01 25, p. 9-20.)

BE 710

BELGISCH INSTITUUT VOOR VOORLICHTING EN DOCUMENTATIE.

De fiscaliteit na het Sint-Annaplan. (In : Feiten 7, 16 januari 1987, n^o 38.)*Brussel, INBEL, 1987, 119 p.*

336.220.

333.23 - 333.20 - 333.101. - 333.480.

331.162.24 - 331.155. - 331.156. - 331.157.

333.21 - 347.734. - 333.50 - 333.109.

BAYAR, A.

Un impôt progressif sur la dépense en Belgique?

(In : DULBEA WORKING PAPER, Bruxelles, 8602, 1986 01, p. 1-25.)

BE 44G

BELGISCHE...

De Belgische spaarbanken; geschiedenis, recht, economische funktie en instellingen.

Tielt, Uitg. Lanno, 1986, 857 p.

333.613. - 333.632.0 - 333.633.0

333.831.0

BBL...

De Beurs van Brussel in 1986.

(In : BBL-BERICHTEN, Brussel, 1, 1987 01 21, p. 1-7.)

BE 34B

BLANCHARD, O.J. & SUMMERS, L.H.

Pourquoi les taux d'intérêts sont-ils aussi élevés?

(In : ANNALES D'ECONOMIE ET DE STATISTIQUE, Paris, 3, 1986 07/09, p. 53-100.)

FR 1C

BULLETIN...

De Belgische economie in 1987 : in het teken van het St.-Annaplan.

(In : *BULLETIN VAN DE GENERALE BANK, Brussel, 272, 1987 01, p. 1-10.*)

BE 27CN

CHALMIN, P.

Les marchés mondiaux des matières premières à la fin de 1986. Le grand vent de la déprime!

(In : *S.E.D.E.I.S. - CHRONIQUES D'ACTUALITE, Paris, 1, 1987 01 15, p. 18-28.*)

FR 10B

332.832. - 368.43 - 658.324.

333.481. - 333.17 - 333.451.6
333.421.4 - 333.432.8 - 333.115.

BULLETIN...

Het derdeleeftijdssparen of pensioensparen.

(In : *BULLETIN VAN DE GENERALE BANK, Brussel, 272, 1987 01, p. 11-16.*)

BE 27CN

CHENG, H.-S.

International financial crises, past and present.

(In : *FEDERAL RESERVE BANK OF SAN FRANCISCO - ECONOMIC REVIEW, San Francisco, 4, 1986 10/12, p. 13-23.*)

US 31E

311.94

334.151.1 - 334.154.1 - 334.154.2
333.139.2

CARPREAU, R. & COLLA, A.

Vooruitzichten inzake de evolutie van de Belgische beroepsbevolking tijdens het volgend decennium.

(In : *ECONOMISCH EN SOCIAAL TIJDSCHRIFT, Antwerpen, 1, 1987 02, p. 59-75.*)

BE 64B

CLAROTTI, P.

Le rôle du processus d'intégration communautaire dans la dérégulation en matière bancaire.

(In : *REVUE DE DROIT DES AFFAIRES INTERNATIONALES - INTERNATIONAL BUSINESS LAW JOURNAL, Paris, 7, 1986, p. 625-647.*)

FR 727

333.741. - 333.112.7 - 333.112.8
333.131.34 - 333.131.35

334.151.26 - 334.154.1 - 334.154.2

CASSIMON, D. & PLASSCHAERT, S.

De Belgische geldmarkt(en) in beweging.

(In : *ECONOMISCH EN SOCIAAL TIJDSCHRIFT, Antwerpen, 1, 1987 02, p. 110-118.*)

BE 64B

CLAROTTI, P.

Come costruire l'Europa delle banche.

(In : *BANCARIA - MENSILE DELL'ASSOCIAZIONE BANCARIA ITALIANA, Roma, 11, 1986 11, p. 3-9.*)

IT 16

CONABLE, B.B.

The Bank's mission in a changing world.

(In : FINANCE AND DEVELOPMENT, Washington, 4, 1986 12, p. 2-5.)

IMF 5E

DECALUWE, C.

De provinciale belastingen.

(In : DE GIDS OP MAATSCHAPPELIJK GEBIED, Brussel, 1, 1987 01, p. 47-64.)

BE 71

650. - 08

332.811.

CORDIER, J.

John Cordier. (In : Managers in Vlaanderen : John Cordier; over een nieuwe ondernemingsstijl, Telindus en KV Mechelen.)

Brussel, Elsevier, 1986, 144 p.

DE GOLS, M.

L'introduction de nouveaux régimes de travail dans les entreprises.

(In : ORIENTATIONS, Bruxelles, 2, 1987 02, p. 29-42.)

BE 772

332.620.

305.4

CUYVERS, G.

Werkloosheid, bevrijding of bedreiging?

(In : DE GIDS OP MAATSCHAPPELIJK GEBIED, Brussel, 1, 1987 01, p. 29-45.)

BE 71

DEIMEZIS, N. et al.

Une méthode de projection des coefficients techniques. Le cas de la Belgique : 1980-2000.

(In : DULBEA WORKING PAPER, Bruxelles, 8604, 1986 03, p. 1-29.)

BE 44G

332.18

368.40

DAMBRE, W.

Geschiedenis van de ondernemingsraden in België.

Antwerpen, Kluwer, Politieke Bibliotheek, 1985, XVII + 223 p.

DELEECK, H.

Indicatoren van sociale zekerheid 1976-1985.

(In : DE GIDS OP MAATSCHAPPELIJK GEBIED, Brussel, 1, 1987 01, p. 3-28.)

BE 71

DINI, L.

Towards a European integrated financial market.
(In : *BANCA NAZIONALE DEL LAVORO - QUARTERLY REVIEW*, Roma, 159, 1986 12, p. 377-389.)

IT 4

EKONOMISCHE...

De Belgische economie in 1987 : schoorvoetend vertrouwen, soberheid, voorwaardelijke vrijheid.

(In : *PARIBAS - EKONOMISCHE BERICHTEN*, Brussel, 71, 1987 01, p. 2-25.)

BE 64DN

330.548. - 330.543. - 338.047.

334.151.25 - 334.151.27

DRUMAUX, A.

La privatisation dans le secteur des équipements collectifs.

(In : *COURRIER HEBDOMADAIRE - C.R.I.S.P.*, Bruxelles, 1136, 1986 11 28, p. 1-45.)

BE 28E

EUROPAEISCHE...

Europäische Währung, eine Utopie? Tagung im Europaparlament in Strassburg am 11. September 1985.

(Societas Europea, 4.)

Bonn, Verlag Informationen fuer die Wirtschaft, 1986, 44 p.

333.138.1 - 334.151.25

336.301. - 336.32 - 336.313.

EKONOMISCHE...

Waarom beleggen in een SICAV in Ecu?

(In : *PARIBAS - EKONOMISCHE BERICHTEN*, Brussel, 70, 1986 11, p. 2-16.)

BE 64DN

FAUT, T.

Akkoord van 3 augustus 1986 over de herschikking van de Dienst van de Openbare Schuld.

(In : *NIEUW TIJDSCHRIFT VOOR POLITIEK*, Brussel, 5, 1986 09/10, p. 19-30.)

BE 149

657.33

650.

EKONOMISCHE...

De inflatieboekhouding toegepast op de ondernemingsresultaten van 1985.

(In : *PARIBAS - EKONOMISCHE BERICHTEN*, Brussel, 70, 1986 11, p. 19-23.)

BE 64DN

FINK, S.

Crisis management; planning for the inevitable.

New York, American Management Association, 1986, 245 p.

GESTION...

Quelle stratégie des télécommunications en Belgique?

(In : *GESTION 2000, Louvain-la-Neuve, 4, 1986, p. 73-237.*)

BE 10A

HINNEKENS, L.

De coördinatiecentra na de Wet van 4 augustus 1986.

(In : *ALGEMEEN FISCAAL TIJDSCHRIFT, Brussel, 1, 1987 01, p. 3-19.*)

BE 510

332.222. - 332.242.

332.622.1

GOBLET, P.

Winstbewijzen en winstaandelen : het economische paren aan het politieke en het fiscale.

(In : *NIEUW TIJDSCHRIFT VOOR POLITIEK, Brussel, 4, 1986 07/08, p. 65-83.*)

BE 149

INSTITUT DES SCIENCES DU TRAVAIL.

De 15 à 25 ans : entre l'école, l'entreprise, ... et le chômage!

(Dossier, 8.)

Louvain-la-Neuve, Institut des Sciences du Travail, Université Catholique de Louvain, 1986, 138 p.

338.43 - 382.51 - 338.750.

658.300. - 658.310. - 332.10

GOM...

Omzet en export van de Limburgse industrie in 1985.

(In : *ECONOMIE IN LIMBURG - G.O.M., Hasselt, 4, 1986 10/12, p. 21-27.*)

BE 93

INSTITUT DES SCIENCES DU TRAVAIL.

Les entreprises face aux nouvelles politiques sociales.

(Dossier, 9.)

Louvain-la-Neuve, Institut des Sciences du Travail, Université Catholique de Louvain, 1986, 234 p.

338.752.0

334.150.0

GRYSPEERDT, E.

De jaarrekeningen 1985 in de Fabrimetal-sektor.

(In : *FABRIMETAL - MAANDBLAD, Brussel, 10, 1986 12, p. 36-40.*)

BE 69A

JACQUE, J.-P.

L'Acte unique européen.

(In : *REVUE TRIMESTRIELLE DE DROIT EUROPEEN, Paris, 4, 1986 10/12, p. 575-612.*)

FR 684

382.257. - 333.432.8 - 333.453.
333.111.42

347.724. - 657.5

JAGER, H. & DE JONG, E.

The perspective of the SDR's position in monetary reserves.

(In : *DE ECONOMIST*, Leiden, 4, 1986 10/12, p. 417-437.)

NL 12

KROCKAERT, R.

L'apport de l'expert comptable reconnu par l'I.E.C. aux S.P.R.L. et aux sociétés d'une personne à responsabilité limitée.

(In : *REVUE BELGE DE LA COMPTABILITE ET DE L'INFORMATIQUE*, Bruxelles, 4, 1986 12 31, p. 1-5.)

BE 662

343.535. - 347.736.

338.750.

JANSSEN, R.

Voorstellen tot wijziging van de faillissementswetgeving.

(In : *TIJDSCHRIFT VOOR ACCOUNTANTS EN BOEKHOUDERS*, Antwerpen, 4, 1986 10/12, p. 38-42.)

BE 556

KWARTAALOVERZICHT...

De grote tendensen in de verwerkende nijverheid op wereldvlak en de Belgische plaats hierin.

(In : *KWARTAALOVERZICHT VAN DE ECONOMIE - MINISTERIE VAN ECONOMISCHE ZAKEN*, Brussel, 4, 1986 12, p. 47-58.)

BE 98EN

368.43 - 658.324. - 332.832.
333.52 - 368.03

334.154.0

JORISSEN, A.

Extra-legale pensioenen. Accounting-implicaties en aanverwante problemen.

(In : *ECONOMISCH EN SOCIAAL TIJDSCHRIFT*, Antwerpen, 1, 1987 02, p. 3-24.)

BE 64B

LOUIS, J.-V.

L'ordre juridique communautaire.
(Perspectives Européennes.)

Luxembourg, Office des Publications Officielles des Communautés Européennes, 1986, 191 p.

338.43

334.154.0 - 334.150.0

KREMERS, J.

De ontwikkeling van Nederlands Limburg en de analogie met de ontwikkelingsproblemen in Belgisch Limburg.

(In : *ECONOMIE IN LIMBURG - G.O.M.*, Hasselt, 4, 1986 10/12, p. 5-20.)

BE 93

LOUIS, J.-V.

Organisations européennes.

Bruxelles, Presses Universitaires de Bruxelles, 1986-1987, 286 p.

MAERTENS, P.

De openbare bedrijven : onmisbare pijler in het saneringsbeleid.

(In : *NIEUW TIJDSCHRIFT VOOR POLITIEK*, Brussel, 5, 1986 09/10, p. 31-41.)

BE 149

MOESEN, W.

Hoe hard is een duurzame sanering van de openbare financiën?

(In : *ECONOMISCH EN SOCIAAL TIJDSCHRIFT*, Antwerpen, 1, 1987 02, p. 97-108.)

BE 64B

338.8 - 332.620. - 336.61
333.820.

336.61 - 336.452.

MASERA, R.S.

Europe's economic problems in an international perspective.

(In : *BANCA NAZIONALE DEL LAVORO - QUARTERLY REVIEW*, Roma, 159, 1986 12, p. 391-406.)

IT 4

MOESEN, W.

Keynes en krimpbudgettering : de saneringsoperatie in België.

(In : *MAANDSCHRIFT ECONOMIE*, Deventer, 6, 1986, p. 461-466.)

NL 5

334.154.33

339.115. - 336.311.2 - 333.432.8

MATTHEWS, R.C.

EEC anti-trust compliance ; how to achieve corporate compliance in the EEC competition rules.

London, *European Business Publications*, 1986, 211 p.

MONATSBERICHTE...

Entwicklung und Stand der internationalen Verschuldung.

(In : *MONATSBERICHTE DER DEUTSCHEN BUNDESBANK*, Frankfurt/Main, 1, 1987 01, p. 38-49.)

DE 18C

333.733. - 333.832.4

332.602.1 - 338.43

MOERMAN, F.

Interestvastheid en hypothecaire leningen.

(In : *REVUE DE DROIT COMMERCIAL BELGE - TIJDSCHRIFT VOOR BELGISCH HANDELSRECHT*, Bruxelles/Brussel, 2, 1987 02, p. 84-100.)

BE 668

MUTSAERTS, F.

De evolutie van de grensarbeid tussen Limburg en Nederland sinds 1961.

(In : *ECONOMIE IN LIMBURG - G.O.M.*, Hasselt, 4, 1986 10/12, p. 41-50.)

BE 93

NAGELS, J.

Laissez faire, laissez troquer.

(Histoire, Economie, Société)

Bruxelles, Edit. de l'Université de Bruxelles, 1986, 165 p.

REVUE...

Acte unique européen.

(In : REVUE TRIMESTRIELLE DE DROIT EUROPEEN, Paris, 4, 1986 10/12, p. 697-717.)

FR 684

333.18

333.432.8 - 333.451.1 - 382.242.0

NATIONALE BANK VAN BELGIE.

Statistieken opgemaakt op basis van de jaarrekeningen voorgesteld volgens de schema's bepaald bij het koninklijk besluit van 8 oktober 1976.

(In : TIJDSCHRIFT VOOR ACCOUNTANTS EN BOEKHOUDERS, Antwerpen, 4, 1986 10/12, p. 24-37.)

BE 556

RYBCZYNSKI, T.M.

The approaches towards the reform of the international monetary system.

(In : NATIONAL WESTMINSTER BANK QUARTERLY REVIEW, London, 1987 02, p. 2-11.)

GB 61

347.724.

339.115. - 336.311.2

OLIVIER, H.

L'organisation juridique de l'entreprise sous forme de S.P.R.L.

(In : REVUE BELGE DE LA COMPTABILITE ET DE L'INFORMATIQUE, Bruxelles, 4, 1986 12 31, p. 15-24.)

BE 662

SAUNDERS, P. & DEAN, A.

The international debt situation and linkages between developing countries and the OECD.

(In : OECD ECONOMIC STUDIES, Paris, 7, 1986 07/12, p. 155-203.)

OECD 13A

339.691. - 332.27

382.51

PONCELET, A.-M.

Een groei- en verdeeconomie.

(In : NIEUW TIJDSCHRIFT VOOR POLITIEK, Brussel, 4, 1986 07/08, p. 55-64.)

BE 149

SERVICE...

Performances relatives de l'UEBL à l'exportation : 1969-1985.

(In : SERVICE DE CONJONCTURE - IRES, Louvain-la-Neuve, 1987 01, p. 1-26.)

BE 87

SOCIALISME...

Quelle fonction publique pour l'an 2000?

(In : *SOCIALISME, Bruxelles, 198, 1986 11/12, p. 411-461.*)

BE 155C

VAN AUDENRODE, M.

Marché du travail, emploi et chômage. Diagnostic économique et social du marché du travail belge.

(In : *REFLETS ET PERSPECTIVES DE LA VIE ECONOMIQUE, Bruxelles, 6, 1986 12, p. 439-451.*)

BE 131A

361.

336.214. - 347.721.0

STEYAERT, R.

O.C.M.W. : 10 jaar later.

(In : *NIEUW TIJDSCHRIFT VOOR POLITIEK, Brussel, 5, 1986 09/10, p. 7-18.*)

BE 149

van CROMBRUGGE, S.

Ondernemingscoöperatie ; de nationale en internationale fiscale aspecten van samenwerkingsovereenkomsten.

(Fiscale Praktijkstudies, 1.)

Deurne, Kluwer Rechtswetenschappen, 1985, X + 137 p.

333.831.0 - 333.825. - 333.820.
334.151.27 - 333.451.6

347.724.

SZASZ, A.

De ruimte voor rentedaling. Geldmarktrente, wisselkoers en EMS.

(In : *ECONOMISCH STATISTISCHE BERICHTEN, Rotterdam, 3591, 1987 01 28, p. 92-95.*)

NL 10

VAN DER MENSBRUGGHE (Maître).

La S.P.R.L. en 1986.

(In : *REVUE BELGE DE LA COMPTABILITE ET DE L'INFORMATIQUE, Bruxelles, 4, 1986 12 31, p. 7-14.*)

BE 662

336.834. - 338.40 - 336.01

332.150. - 332.17 - 332.18
338.33 - 323.5 - 321.2

TIJDSCHRIFT...

De overheidshulp aan bedrijven.

(In : *TIJDSCHRIFT VAN DE NATIONALE BANK VAN BELGIE, Brussel, 1, 1987 01, p. 5-28.*)

BE 16N

VANDERSTRAETEN, A.

Neo-corporatisme en het Belgisch sociaal-economisch overlegstelsel.

(In : *RES PUBLICA, Brussel-Bruxelles, 4, 1986 10/12, p. 671-668.*)

BE 131

VAN DER VORST, P.

Honderd jaar Belgisch sociaal recht. Cent ans de droit social belge.
(Droit Social.)

Bruxelles, Bruylant, 1986, XIII + 925 p.

VAN DER VORST, P.

Rey, J.-J. & van der Haegen, P. : L'évolution des préoccupations de l'O.C.D.E. en matière de politiques sociales et de main-d'œuvre : des années fastes à la crise de l'Etat providence. (In : Cent ans de droit social belge. Honderd jaar Belgisch sociaal recht.)

(Droit Social.)

Bruxelles, Bruylant, 1986, 831-850 p.

349.1 - 331.20

349.1 - 08

VAN DER VORST, P.

Louis Duchatelet. (In : Cent ans de droit social belge. Honderd jaar Belgisch sociaal recht.)
(Droit Social.)

Bruxelles, Bruylant, 1986, XIII + 925 p.

VAN DER VORST, P.

Spitaels, G. & Van der Vorst, P. : Achille Van Acker, père de la sécurité sociale? (In : Cent ans de droit social belge. Honderd jaar Belgisch sociaal recht.)

(Droit Social.)

Bruxelles, Bruylant, 1986, 119-146 p.

349.1 - 334.154.1

347.728.8 - 347.728.6

VAN DER VORST, P.

Louis, J.-V. : L'accès des ressortissants communautaires aux emplois publics. (In : Cent ans de droit social belge. Honderd jaar Belgisch sociaal recht.)

(Droit Social.)

Bruxelles, Bruylant, 1986, 813-829 p.

VAN HULLE, C.

Corporate restructuring.

(In : *TIJDSCHRIFT VOOR ECONOMIE EN MANAGEMENT*, Leuven, 4, 1986, p. 417-433.)

BE 171

349.1 - 08

336.401. - 336.61

VAN DER VORST, P.

Rey, J.-J. : Ernest Mahaim à travers quelques écrits. (In : Cent ans de droit social belge. Honderd jaar Belgisch sociaal recht.)

(Droit Social.)

Bruxelles, Bruylant, 1986, 147-156 p.

VAN ROMPUY, H.

Het Sint-Annaplan : « revisited ».

(In : *NIEUW TIJDSCHRIFT VOOR POLITIEK*, Brussel, 4, 1986 07/08, p. 45-54.)

BE 149

333.633.0 - 336.207. - 339.312.7
339.312.3

333.633.0 - 333.613.

VANTHIENEN, L. & VERMAELEN, T.

The effect of royal decree 15 on security prices and financing decisions.

(In : *TIJDSCHRIFT VOOR ECONOMIE EN MANAGEMENT*, Leuven, 4, 1986, p. 451-482.)

BE 171

WEEKBERICHTEN...

De Belgische aandelenmarkt in 1986.

(In : *WEEKBERICHTEN - KREDIETBANK*, Brussel, 4, 1987 01 23, p. 1-3.)

BE 18

385.323.

333.632.0 - 333.613.

VERBEKE, A.

Rationele objectieven, structurele ineffectiviteit en commitment in het Belgisch zeehavenbeleid; een multipale perspectievenbenadering voor het strategisch investeringsbeleid in complexe organisaties.

Antwerpen, Uitg. Antwerpse Lloyd, 1986, X + 597 p.

WEEKBERICHTEN...

De Belgische obligatiemarkt in 1986.

(In : *WEEKBERICHTEN - KREDIETBANK*, Brussel, 4, 1987 01 23, p. 4-6.)

BE 18

650. - 08

307.110. - 311.80

VERLEYEN, F.

Managers in Vlaanderen : Rudolf Vanmoerkerke, met de zoon als bondgenoot.

Brussel, Elsevier, 1986, 148 p.

WEEKBERICHTEN...

Belgische bevolkingsstructuur in beweging.

(In : *WEEKBERICHTEN - KREDIETBANK*, Brussel, 8, 1987 02 20, p. 1-6.)

BE 18

332.26 - 338.042.

338.43

VLEMINCKX, M.

Structuur van de Belgische arbeidskost.

(In : *KWARTAALOVERZICHT VAN DE ECONOMIE - MINISTERIE VAN ECONOMISCHE ZAKEN*, Brussel, 4, 1986 12, p. 65-88.)

BE 98EN

WEST-VLAANDEREN...

Dossier provincie en economie.

(In : *WEST-VLAANDEREN WERKT*, Brugge, 5, 1986 11/12, p. 237-272.)

BE 188

Abonnementsprijs	{ <ul style="list-style-type: none"> België en het Groothertogdom Luxemburg : BF 400,— (plus 6 pct. BTW voor België). Overige Europese landen : BF 650,—. Overige landen : gewone post : BF 650,— <li style="padding-left: 2em;">luchtpost : BF 1.450,—
Prijs van een los nummer	{ <ul style="list-style-type: none"> België en het Groothertogdom Luxemburg : BF 40,— (plus 6 pct. BTW voor België). Overige Europese landen : BF 65,—. Overige landen : gewone post : BF 65,— <li style="padding-left: 2em;">luchtpost : BF 145,—

Betaling door storting of overschrijving op de rekening 100-0123913-78 « T.B.W. - Uit te splitsen ontvangsten - Documentatiedienst », geopend in onze boeken.

Belangstellenden worden verzocht aan te duiden dat zij de Nederlandse of de Franse uitgave van het *Tijdschrift* wensen.
