



Bulletin

de la

Banque Nationale de Belgique

LXII^e Année

Tome I N^o 3 - Mars 1987

Publication mensuelle

SOMMAIRE :

- 3 **Courbe synthétique des principaux résultats de l'enquête mensuelle de la Banque Nationale. Résultats du mois de janvier 1987.**
- 1 **Statistiques.**
- 167 **Législation économique.**
- 185 **Bibliographie relative aux questions économiques et financières intéressant la Belgique.**

Les articles signés traduisent les opinions de l'auteur et n'engagent pas la Banque.

Les opinions exprimées dans les articles non signés ont l'accord du Comité de Direction de la Banque.

La reproduction d'extraits de ce *Bulletin* est autorisée, à condition que la source soit indiquée.

COURBE SYNTHETIQUE DES PRINCIPAUX RESULTATS DE L'ENQUETE MENSUELLE DE LA BANQUE NATIONALE SUR LA CONJONCTURE

RESULTATS DU MOIS DE JANVIER 1987

(juillet 1974 - juin 1981 = 100)

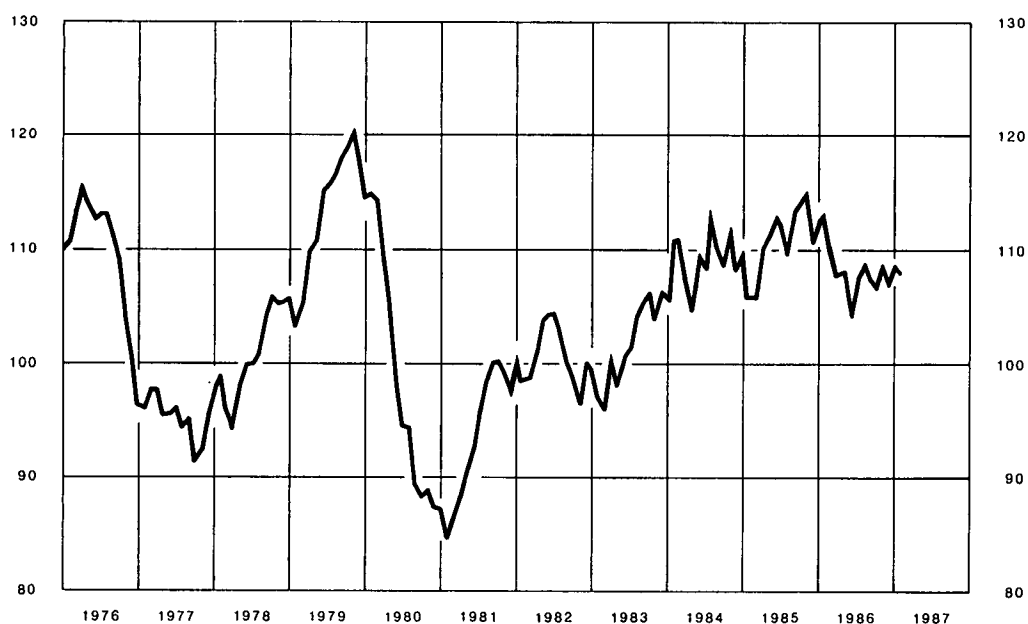

Commentaire

La valeur chiffrée de la courbe synthétique a baissé en janvier de 0,72 point, et s'établit dès lors à 107,99 points. La conjoncture de ces derniers mois est ainsi marquée par une certaine stabilité.

Le recul de janvier trouve son origine essentiellement dans le commerce. Le climat conjoncturel ne s'est, par contre, guère modifié dans l'industrie manufacturière et dans l'industrie de la construction.

STATISTIQUES

LEGISLATION ECONOMIQUE

BIBLIOGRAPHIE RELATIVE AUX PROBLEMES
ECONOMIQUES ET FINANCIERS
INTERESSANT LA BELGIQUE

STATISTIQUES

TABLE DES MATIERES

	Numéros des tableaux		Numéros des tableaux
I. — Comptes nationaux et enquêtes sur la conjoncture.			
1. Répartition du produit national entre les facteurs de production	I - 1	4. a) Valeurs unitaires moyennes	VIII - 4a
2. Valeur ajoutée brute, aux prix du marché, par branche d'activité	I - 2	b) Volume	VIII - 4b
3. Affectation du produit national :		5. Orientation géographique	VIII - 5
a) Estimations à prix courants	I - 3a	IX. — Balance des paiements de l'U.E.B.L.	
b) Estimations aux prix de 1980	I - 3b	1-2-3. Balance sur base des transactions :	
4. Enquêtes sur la conjoncture :		— Chiffres annuels	IX - 1
a) Valeur chiffrée des courbes synthétiques	I - 4a	— Soldes trimestriels	IX - 2
b) Industrie manufacturière :		— Recettes et dépenses trimestrielles	IX - 3
— valeur chiffrée de la courbe synthétique et de ses composantes	I - 4b.1	4. Balance sur base de caisse	IX - 4
— résultats bruts par secteur	I - 4b.2	5. Opérations avec l'étranger, opérations en monnaies étrangères des résidents avec les banques belges et luxembourgeoises et opérations de change à terme	IX - 5
— valeur chiffrée des courbes synthétiques régionales et de leurs composantes	I - 4b.3	6. Monnaies utilisées pour les règlements d'importations et d'exportations	IX - 6
— résultats bruts par région	I - 4b.4	X. — Marché des changes.	
c) Industrie de la construction :		1. Cours officiels arrêtés par les banquiers réunis en Chambre de Compensation à Bruxelles :	
— valeur chiffrée de la courbe synthétique et de ses composantes	I - 4c.1	a) Chiffres annuels	X - 1a
— résultats bruts par secteur	I - 4c.2	b) Chiffres trimestriels et mensuels	X - 1b
d) Commerce :		2. Droit de tirage spécial	X - 2
— valeur chiffrée de la courbe synthétique et de ses composantes	I - 4d	3. Marché du dollar U.S. à Bruxelles	X - 3
5. Investissements en biens de capital fixe dans l'industrie manufacturière	I - 5	4. Système Monétaire Européen :	
II. — Population, emploi, chômage			
1. Population, demande et offre d'emplois	II - 1	a) Cours-pivots de l'Ecu, cours-pivots bilatéraux et cours d'intervention obligatoire	X - 4a
2. Chômage et emplois vacants	II - 2	b) Cours de change de l'Ecu, prime ou décote des diverses monnaies vis-à-vis du franc belge et indicateurs de divergence	X - 4b
III. — Agriculture et pêche.			
1. Agriculture	III - 1	c) Composition et poids relatifs de l'Ecu ; écarts de divergence	X - 4c
2. Pêche maritime	III - 2	5. Cours de change effectifs	X - 5
IV. — Industrie.			
1. Production industrielle	IV - 1	XI. — Finances publiques.	
2. Production manufacturière - Ventilation par secteur	IV - 2	1. Recettes et dépenses de trésorerie résultant des opérations budgétaires	XI - 1
3. Energie	IV - 3	2. Résultat de caisse du Trésor et son financement	XI - 2
4. Métallurgie	IV - 4	3. Besoins nets de financement du Trésor et leur couverture	XI - 3
5. Construction	IV - 5	4. Recettes fiscales (par année civile)	XI - 4
6. Production industrielle des pays de la C.E.E.	IV - 6	5. Détail des recettes fiscales	XI - 5
V. — Services.			
1. Transports :		XII. — Créances et dettes dans l'économie belge.	
a) Activités de la S.N.C.B. et de la Sabena	V - 1a	1. Encours :	
b) Navigation maritime	V - 1b	a) au 31 décembre 1983	XII - 1a
c) Navigation intérieure	V - 1c	b) au 31 décembre 1984	XII - 1b
2. Tourisme — Nuits passées par les touristes en Belgique	V - 2	2. Mouvements en 1984	XII - 2
3. Commerce intérieur :		3. Encours (totaux sectoriels) :	
a) Ventes du commerce de détail	V - 3a	a) au 31 décembre 1983	XII - 3a
b) Ventes à tempérament	V - 3b	b) au 31 décembre 1984	XII - 3b
4. Chambres de compensation :		4. Mouvements en 1984 (totaux sectoriels)	XII - 4
a) Nombre d'opérations	V - 4a	XIII. — Organismes principalement monétaires.	
b) Montant des opérations	V - 4b	1. Bilans intégrés des organismes principalement monétaires	XIII - 1
VI. — Revenus.			
1. Rémunérations des travailleurs	VI - 1	2. Bilans :	
2. Rémunérations moyennes brutes des travailleurs dans l'industrie	VI - 2	a) Banque Nationale de Belgique	XIII - 2a
VII. — Indices de prix.			
1. Matières premières	VII - 1	b) Organismes publics monétaires	XIII - 2b
2. Prix de gros en Belgique	VII - 2	c) Banques de dépôts	XIII - 2c
3. Prix à la consommation en Belgique :		d) Ensemble des organismes principalement monétaires	XIII - 2d
a) Ventilation en 4 groupes	VII - 3a	3. Origines des variations du stock monétaire auprès des organismes principalement monétaires	XIII - 3
b) Ventilation d'après le classement de l'Office Statistique des Communautés européennes	VII - 3b	4. Stock monétaire :	
VIII. — Commerce extérieur de l'U.E.B.L.			
1. Tableau général	VIII - 1	a) Auprès des organismes principalement monétaires	XIII - 4a
2. Exportations selon la nature des produits	VIII - 2	b) Total	XIII - 4b
3. Importations selon l'usage des produits	VIII - 3	5. a) Avoirs extérieurs nets des organismes principalement monétaires	XIII - 5a
		b) Réserves de change nettes au comptant et à terme de la Banque Nationale de Belgique	XIII - 5b

6-7. Encours utilisés des crédits d'escompte, d'avances et d'acceptation accordés à leur origine par les banques de dépôts aux entreprises et particuliers et à l'étranger :	
— Destination économique apparente	XIII - 6
— Forme et localisation	XIII - 7
8. Crédits d'escompte, d'avances et d'acceptation accordés à leur origine par les organismes principalement monétaires aux entreprises et particuliers et à l'étranger et logés à la Banque Nationale de Belgique	XIII - 8
9. Encours utilisés des crédits d'escompte, d'avances et d'acceptation accordés à leur origine par les organismes principalement monétaires aux entreprises et particuliers et à l'étranger	XIII - 9
10. Bilans de la Banque Nationale de Belgique	XIII - 10
Situations hebdomadaires de la Banque Nationale de Belgique	XIII - 10
11. Comptes de chèques postaux	XIII - 11
12. Situation globale des banques	XIII - 12
13. Montants globaux des paiements effectués au moyen des dépôts bancaires à vue en francs belges et des avoirs en comptes de chèques postaux	XIII - 13

XIV. — Intermédiaires financiers autres que principalement monétaires.

4. Principaux actifs et passifs du Fonds des Rentes	XIV - 4
5. Caisse Générale d'Épargne et de Retraite :	
a) Caisse d'épargne - Opérations des ménages	XIV - 5a
b) Bilans de la CGER - Entité I	XIV - 5b
c) Bilans de la CGER - Entité II	XIV - 5c
6. Société Nationale de Crédit à l'Industrie	XIV - 6
7. Situation globale des banques d'épargne	XIV - 7
8. Crédit Communal de Belgique	XIV - 8
9. Compagnies d'assurances sur la vie	XIV - 9

XV. — Actifs financiers.

1. Actifs financiers détenus par les pouvoirs publics et par les entreprises et particuliers	XV - 1
2. Actifs financiers détenus par les entreprises et particuliers	XV - 2
3. Actifs financiers détenus par les entreprises et particuliers. — Actifs non monétaires à un an au plus :	
a) Variations	XV - 3a
b) Encours auprès des intermédiaires financiers nationaux	XV - 3b
4. Actifs financiers détenus par les entreprises et particuliers. Actifs à plus d'un an	XV - 4
5. Actifs financiers détenus par les entreprises et particuliers. Actifs en francs belges et monnaies étrangères auprès des intermédiaires financiers nationaux :	
a) Variations	XV - 5a
b) Encours	XV - 5b

XVI. — Emissions et dettes du secteur public.

1. Emissions en francs belges à plus d'un an	XVI - 1
2. Emissions à plus d'un an du secteur public	XVI - 2
3. Dette du Trésor :	
a) Situation officielle de la dette publique	XVI - 3a
b) Variations de la dette publique ayant donné lieu à des mouvements de fonds	XVI - 3b
4. Dettes en francs belges à plus d'un an du secteur public :	
a) Ventilation par débiteurs	XVI - 4a
b) Ventilation par détenteurs	XVI - 4b

XVII. — Valeurs mobilières du secteur privé et crédits aux entreprises et particuliers et à l'étranger.

1. Activité boursière : capitaux traités, niveau des cours et taux de rendement	XVII - 1
2. Rendement des sociétés par actions	XVII - 2
4. Emissions des sociétés — données I.N.S.	XVII - 4
5. Emissions des sociétés — données B.N.B.	XVII - 5
6. Engagements des entreprises et particuliers envers les intermédiaires financiers belges	XVII - 6
7. Inscriptions hypothécaires	XVII - 7

8. Demandes de crédits hypothécaires introduites auprès des principaux intermédiaires financiers belges pour le financement du logement	XVII - 8
9. Crédits d'escompte, d'avances et d'acceptation accordés à leur origine par les banques de dépôts, la CGER, la S.N.C.I. et la C.N.C.P. aux entreprises et particuliers et à l'étranger. — Crédits de un million de francs ou plus dont le bénéficiaire est :	
a) un résident belge (Ventilation d'après le secteur économique auquel le bénéficiaire appartient)	XVII - 9a
b) un non-résident (Ventilation d'après la zone géographique où le bénéficiaire a sa résidence)	XVII - 9b

XVIII. — Marché monétaire.

1. Marché de l'argent au jour le jour	XVIII - 1
2. Localisation des effets commerciaux escomptés par les banques de dépôts et des acceptations bancaires	XVIII - 2
3. Plafonds de réescompte et quotas mensuels d'avances en compte courant à la Banque Nationale de Belgique	XVIII - 3

XIX. — Taux d'escompte, d'intérêt et de rendement.

1. Banque Nationale de Belgique :	
a) Barème officiel des taux d'escompte et d'avances	XIX - 1a
b) Taux spéciaux	XIX - 1b
c) Taux moyen pondéré	XIX - 1c
2. Taux de l'Institut de Réescompte et de Garantie	XIX - 2
3. Taux de l'argent au jour le jour	XIX - 3
4. Taux des certificats de trésorerie et des certificats du Fonds des Rentes	XIX - 4
5. Taux de dépôts en francs belges dans les banques	XIX - 5
6. Taux d'intérêt appliqués sur livrets ordinaires à la Caisse Générale d'Épargne et de Retraite	XIX - 6
7. Taux de rendement de titres à revenu fixe, cotés à la Bourse de Bruxelles	XIX - 7
8. Taux des bons de caisse et obligations émis par les institutions publiques de crédit	XIX - 8

XX. — Banques d'émission étrangères.

1. Taux d'escompte	XX - 1
2. Banque de France	XX - 2
3. Bank of England	XX - 3
4. Federal Reserve Banks	XX - 4
5. Nederlandsche Bank	XX - 5
6. Banca d'Italia	XX - 6
7. Deutsche Bundesbank	XX - 7
8. Banque Nationale Suisse	XX - 8
9. Banque des Règlements Internationaux	XX - 9

GRAPHIQUES.

P.N.B. calculé par l'analyse des dépenses	I - 3
Enquêtes sur la conjoncture	I - 4
Production industrielle	IV - 1
Production industrielle des pays de la Communauté Economique Européenne	IV - 6
Rémunérations des travailleurs — Gain moyen brut par heure prestée	VI - 1
Prix de gros en Belgique	VII - 2
Prix à la consommation en Belgique	VII-3a-b
Commerce extérieur de l'U.E.B.L.	VIII
Recettes fiscales par année civile	XI - 4
Origines des variations du stock monétaire auprès des organismes principalement monétaires	XIII - 3
Fréquence d'utilisation des dépôts bancaires à vue en francs belges et des avoirs en comptes de chèques postaux	XIII-13
CGER — Dépôts : excédents ou déficits des versements sur les remboursements	XIV-5a
Cours des valeurs belges au comptant	XVII-1

PRINCIPALES ABREVIATIONS UTILISEES

	B.N.B	Banque Nationale de Belgique.
C.E.E.		Communauté Economique Européenne.
	CGER	Caisse Générale d'Epargne et de Retraite.
	C.N.C.P.	Caisse Nationale de Crédit Professionnel.
F.E.C.O.M.		Fonds Européen de Coopération Monétaire.
F.M.I.		Fonds Monétaire International.
	I.N.C.A.	Institut National de Crédit Agricole.
	I.N.S.	Institut National de Statistique.
	IRES	Université Catholique de Louvain — Institut de Recherches Economiques.
	I.R.G.	Institut de Réescompte et de Garantie.
	M.A.E.	Ministère des Affaires Economiques.
	O.C.C.H.	Office Central de Crédit Hypothécaire.
	O.C.P.	Office des Chèques Postaux.
OCDE		Organisation de Coopération et de Développement Economiques.
	ONEM	Office National de l'Emploi.
O.N.U.		Organisation des Nations Unies.
	R.T.T.	Régie des Télégraphes et des Téléphones.
	SABENA	Société Anonyme Belge d'Exploitation de la Navigation Aérienne.
	S.N.C.B.	Société Nationale des Chemins de fer belges.
	S.N.C.I.	Société Nationale de Crédit à l'Industrie.
	S.N.L.	Société Nationale du Logement.
U.E.B.L.		Union Economique Belgo-Luxembourgeoise.

SIGNES CONVENTIONNELS

—	la donnée n'existe pas ou ne s'applique pas.
.	donnée non disponible.
%	pour cent.
*	provisoire ou estimation.
!	rectifié.
0 } 0,0 }	néant ou inférieur à la moitié de la dernière unité retenue.
p.m.	pour mémoire.

COMMUNICATION RAPIDE DES DONNEES

Les abonnés qui le désirent, peuvent obtenir la communication de la « Courbe synthétique des principaux résultats de l'enquête mensuelle de la Banque Nationale » et des données figurant aux tableaux I-4a, VI-1, IX-2 et 4, X-1b et 5, XIII-3, 4a et b, 5a et 13, XV-1 à 5, XVII-6, XVIII-1, 2, 3 et XIX-1a, b, c et 3 dès qu'elles sont établies. Les demandes sont à adresser à la Banque Nationale de Belgique, Service de Documentation, boulevard de Berlaimont 5, B - 1000 Bruxelles. Ces demandes préciseront quels sont, parmi les tableaux énumérés ci-dessus, ceux que l'abonné désire recevoir.

STATISTIQUES ECONOMIQUES BELGES

La Banque a publié des recueils de séries statistiques afférentes à l'économie belge pour les périodes 1919 à 1928, 1929 à 1940, 1941 à 1950, 1950 à 1960, 1960 à 1970 et 1970 à 1980. Par ces publications, elle a voulu venir en aide à tous ceux qui portent un intérêt aux études économiques à moyen et long terme. Elle s'est efforcée de publier des séries statistiques comparables sur une longue période. Des notices à caractère technique précisent la portée des chiffres.

Les recueils peuvent s'obtenir par virement ou versement au compte 100-0123913-78 - « V.A.P. - Fournitures à facturer - Publications du Service de Documentation » du montant indiqué ci-dessous (à majorer éventuellement de 6 p.c. de T.V.A. pour la Belgique) en indiquant le recueil désiré.

	Belgique et Grand-Duché de Luxembourg	Etranger (voie normale)
1919-1928 (disponible en français seulement)	FB 100	FB 100
1929-1940	FB 250	FB 250
1941-1950	FB 400	FB 450
1950-1960	FB 500	FB 600
1960-1970	FB 1.000	FB 1.100
1970-1980	FB 2.000	FB 2.600*

* Voie aérienne FB 3.000.

Les demandes de renseignements peuvent être adressées à la Banque Nationale de Belgique, Service de Documentation, boulevard de Berlaimont 5, B - 1000 Bruxelles.

I. — COMPTES NATIONAUX ET ENQUÊTES SUR LA CONJONCTURE

1. — REPARTITION DU PRODUIT NATIONAL ENTRE LES FACTEURS DE PRODUCTION

(Estimations à prix courants)

(milliards de francs)

Source : I.N.S.

	1978	1979	1980	1981	1982	1983	1984	1985
A. Rémunération des salariés¹ :								
1. Salaires et traitements des travailleurs assujettis à la sécurité sociale	986,7	1.060,6	1.145,0	1.191,0	1.242,0	1.265,4	1.333,8	1.388,4
2. Rémunération des travailleurs assujettis à certaines dispositions spéciales en matière de sécurité sociale	46,4	49,9	53,9	55,8	59,0	61,0	62,9	64,5
3. Contribution des employeurs à la sécurité sociale	246,5	264,5	286,2	289,1	292,2	319,2	353,5	379,4
4. Rémunération des travailleurs non assujettis à la sécurité sociale	426,3	464,9	513,4	566,7	605,7	617,8	658,9	691,8
5. Corrections et compléments	64,4	69,7	74,4	79,2	94,1	109,0	118,3	127,8
Ajustement statistique	7,5	- 9,5	0,1	- 25,9	4,7	30,2	8,2	12,9
<i>Total ...</i>	1.777,8	1.900,1	2.073,0	2.155,9	2.297,7	2.402,6	2.535,6	2.664,8
B. Revenu des entrepreneurs individuels et des sociétés de personnes :								
1. Agriculture, horticulture et sylviculture ¹	50,7	46,4	48,8	57,2	64,1	74,5	74,1	72,2
2. Professions libérales ¹	95,1	101,7	104,2	112,9	118,5	127,7	138,3	148,0
3. Commerçants et artisans indépendants ¹	222,8	228,7	228,1	228,9	233,7	236,6	256,6	277,6
4. Revenu des sociétés de personnes ²	14,6	15,5	14,9	14,2	17,3	20,8	25,5	31,6
Ajustement statistique	1,6	- 1,9	...	- 4,9	0,8	5,8	1,6	2,5
<i>Total ...</i>	384,8	390,4	396,0	408,3	434,4	465,4	496,1	531,9
C. Revenu de la propriété échéant aux particuliers¹ :								
1. Intérêts	201,9	240,5	285,9	327,3	374,8	404,1	462,6	508,2
2. Loyers (réellement perçus ou imputés)	73,8	78,5	85,0	98,9	108,7	125,4	143,0	156,9
3. Dividendes, tantièmes, dons	60,5	58,7	64,3	77,2	102,6	124,9	151,8	171,7
<i>Total ...</i>	336,2	377,7	435,2	503,4	586,1	654,4	757,4	836,8
D. Bénéfices non distribués des sociétés²	27,1	28,9	24,4	13,2	34,7	52,5	88,5	129,9
E. Impôts directs des sociétés de toutes formes juridiques	81,7	91,9	89,7	87,5	112,9	114,2	135,2	148,6
F. Revenu de la propriété et de l'entreprise échéant à l'Etat :								
1. Loyers imputés	22,1	24,6	27,7	29,9	30,3	31,5	33,2	36,0
2. Intérêts, dividendes, bénéfices	- 23,9	- 21,2	- 7,3	0,9	15,5	- 4,6	3,3	11,2
<i>Total ...</i>	- 1,8	3,4	20,4	30,8	45,8	26,9	36,5	47,2
G. Intérêts de la dette publique	- 136,7	- 164,6	- 211,5	- 289,1	- 367,2	- 395,4	- 448,7	- 509,3
Revenu national net au coût des facteurs	2.469,1	2.627,8	2.827,2	2.910,0	3.144,4	3.320,6	3.600,6	3.849,9
H. Amortissements	281,4	302,5	312,1	332,1	367,3	401,7	420,7	440,5
Revenu national brut au coût des facteurs	2.750,5	2.930,3	3.139,3	3.242,1	3.511,7	3.722,3	4.021,3	4.290,4
I. Impôts indirects	363,9	387,7	412,1	435,8	476,0	509,7	529,5	557,4
J. Subventions	- 46,8	- 55,8	- 50,3	- 55,4	- 53,6	- 59,3	- 67,7	- 71,0
Produit national brut aux prix du marché	3.067,6	3.262,2	3.501,1	3.622,5	3.934,1	4.172,7	4.483,1	4.776,8

¹ Avant taxation.

² Après taxation.

I - 2. — VALEUR AJOUTÉE BRUTE, AUX PRIX DU MARCHÉ, PAR BRANCHE D'ACTIVITÉ

(Estimations à prix courants)

(milliards de francs)

Source : I.N.S.

	1978	1979	1980	1981	1982	1983	1984	1985
1. Agriculture, sylviculture et pêche	78,6	75,6	79,4	88,6	97,7	110,6	113,1	115,4
2. Industries extractives	17,1	15,9	18,6	20,1	25,1	24,8	26,6	25,9
3. Industries manufacturières :								
a) Denrées alimentaires, boissons et tabac	147,0	151,1	157,4	164,6	188,7	201,4	215,6	229,5
b) Textiles	37,1	37,7	40,5	39,2	42,0	45,8	51,1	50,8
c) Vêtements et chaussures	23,1	23,4	22,7	22,9	25,7	23,8	24,2	25,4
d) Bois et meubles	36,7	37,8	41,1	39,9	41,2	39,2	40,1	41,7
e) Papier, impression, édition	39,9	44,8	45,0	44,3	50,4	52,2	56,4	55,0
f) Industrie chimique et activités connexes	82,6	101,5	100,0	90,0	112,1	120,8	133,0	139,0
g) Terre cuite, céramique, verre et ciment	36,5	36,7	39,1	33,4	36,3	37,6	41,4	38,0
h) Fer, acier et métaux non ferreux	51,4	59,4	54,7	54,4	58,4	62,8	74,1	68,7
i) Fabrications métalliques et constructions navales	243,5	241,3	247,6	229,2	255,7	269,2	274,2	288,1
j) Industries non dénommées ailleurs ...	108,0	116,0	122,6	121,6	132,8	146,2	158,6	166,9
<i>Total de la rubrique 3 ..</i>	805,8	849,7	870,7	839,5	943,3	999,0	1.068,7	1.103,1
4. Construction	228,5	233,7	263,0	229,8	238,0	234,6	236,1	248,1
5. Electricité, gaz et eau	93,5	105,8	109,6	120,7	121,2	147,9	163,0	188,7
6. Commerce, banques, assurances, immeu- bles d'habitation :								
a) Commerce	571,5	612,8	669,7	701,2	782,0	855,9	888,1	969,4
b) Services financiers et assurances	135,2	150,7	160,7	194,5	221,2	213,4	249,5	278,9
c) Immeubles d'habitation	136,1	150,2	168,4	193,3	212,5	234,2	257,9	277,9
<i>Total de la rubrique 6 ..</i>	842,8	913,7	998,8	1.089,0	1.215,7	1.303,5	1.395,5	1.526,2
7. Transports et communications	234,8	255,5	279,6	285,1	304,1	318,7	359,5	384,3
8. Services	838,4	903,7	983,7	1.062,2	1.139,0	1.200,1	1.274,3	1.349,7
9. Correction pour investissements par moy- ens propres	4,0	4,3	5,1	4,8	5,5	5,5	6,1	6,6
10. Consommation intermédiaire d'intérêts im- putés correspondant aux services gratuits rendus par les intermédiaires financiers ..	-45,1	-48,6	-45,1	-53,3	-61,7	-62,7	-72,1	-78,1
11. T.V.A. déductible sur la formation de capi- tal	-32,0	-34,8	-47,2	-53,6	-66,7	-69,4	-77,6	-85,9
Ajustement statistique	-8,9	-8,8	3,2	12,7	11,2	-3,2	17,7	28,1
Produit intérieur brut aux prix du marché ..	3.057,5	3.265,7	3.519,4	3.645,6	3.972,4	4.209,4	4.510,9	4.812,1
12. Paiements nets de revenus aux facteurs de production dus par le reste du monde ..	10,1	-3,5	-18,3	-23,1	-38,3	-36,7	-27,8	-35,3
Produit national brut aux prix du marché ..	3.067,6	3.262,2	3.501,1	3.622,5	3.934,1	4.172,7	4.483,1	4.776,8

I - 3. — P.N.B. CALCULE PAR L'ANALYSE DES DEPENSES

(milliards de francs)

Source : I.N.S.

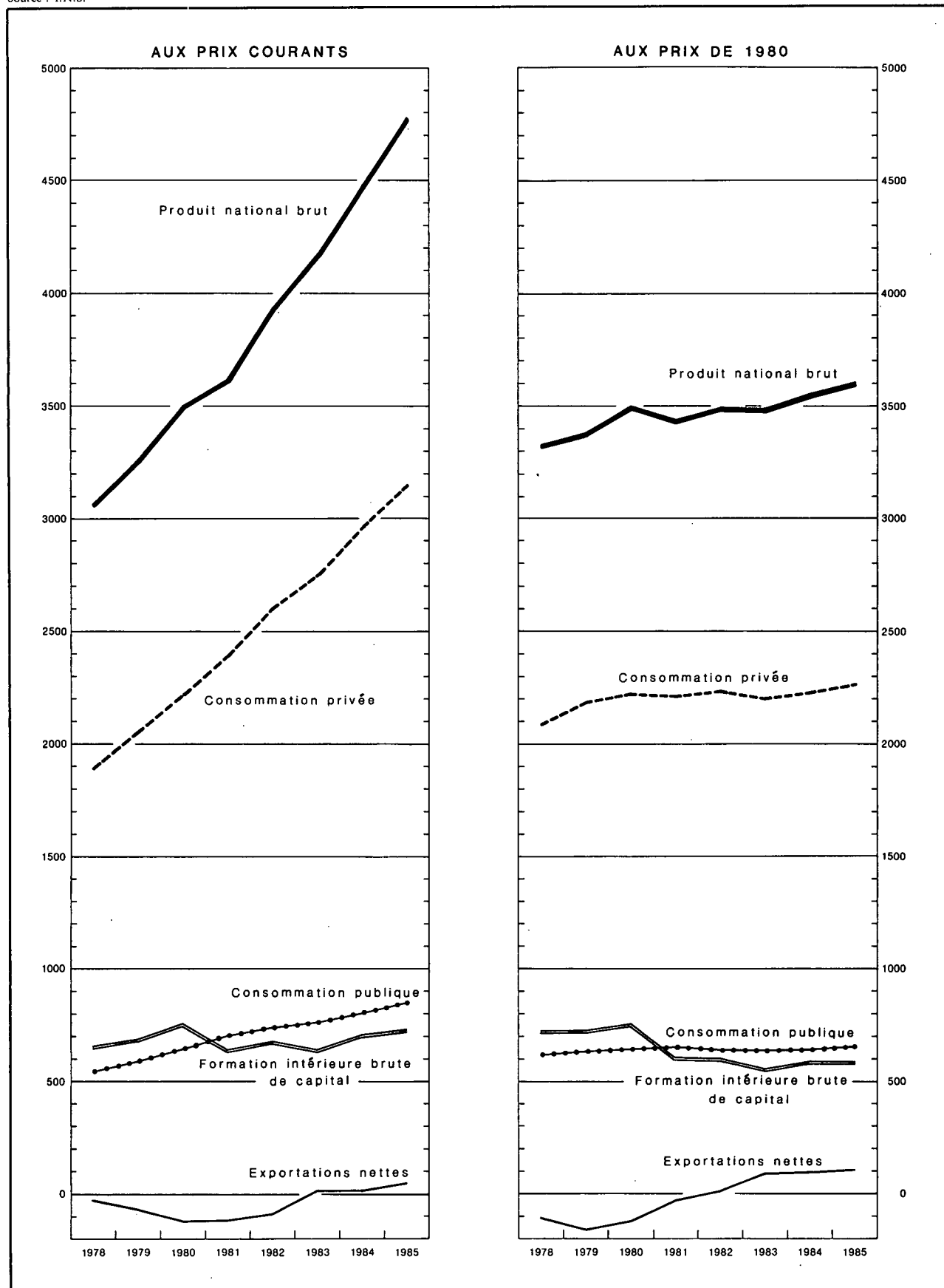

I - 3a. — AFFECTATION DU PRODUIT NATIONAL

(Estimations à prix courants)

(milliards de francs)

Source : I.N.S.

	1978	1979	1980	1981	1982	1983	1984	1985
A. Consommation privée :								
1. Produits alimentaires	365,4	379,8	399,7	411,4	469,5	514,1	557,9	585,1
2. Boissons	84,3	89,3	97,6	103,4	114,0	121,5	123,4	129,3
3. Tabac	31,9	34,4	35,4	37,6	45,1	49,2	53,4	54,4
4. Vêtements et effets personnels	147,5	160,7	183,2	186,2	209,9	215,8	220,5	232,9
5. Loyers, taxes, eau	187,2	205,4	228,1	258,8	285,3	313,5	341,1	366,1
6. Chauffage et éclairage	99,5	116,8	136,2	161,4	179,3	184,5	202,8	231,5
7. Articles ménagers durables	187,8	194,1	218,2	222,0	231,7	234,8	245,8	259,9
8. Entretien de la maison	82,1	88,2	94,8	100,2	107,8	115,3	122,1	127,8
9. Soins personnels et hygiène	202,7	215,6	229,7	252,0	278,4	304,9	325,2	345,4
10. Transports	212,1	233,4	254,7	274,5	300,7	327,0	350,9	372,5
11. Communications : P.T.T.	16,1	17,4	18,6	19,9	22,0	23,9	26,6	28,8
12. Loisirs	164,6	178,2	195,7	208,9	231,7	250,8	270,7	286,6
13. Enseignement et recherches	4,0	4,2	4,5	4,9	5,4	6,0	6,6	7,1
14. Services financiers	71,8	81,7	87,1	103,3	118,3	115,9	136,7	153,0
15. Services divers	17,3	19,2	19,3	20,4	21,5	22,7	24,9	28,1
16. Dépenses personnelles à l'étranger	61,8	71,6	78,5	88,2	82,6	88,5	93,3	100,7
17. Moins : dépenses des non-résidents en Belgique	- 43,4	- 50,6	- 55,8	- 69,7	- 87,5	- 112,3	- 121,0	- 124,8
Ajustement statistique	- 0,1	15,2	- 2,5	14,3	- 13,2	- 26,6	- 22,2	- 35,3
<i>Total ...</i>	<i>1.892,6</i>	<i>2.054,6</i>	<i>2.223,0</i>	<i>2.397,7</i>	<i>2.602,5</i>	<i>2.749,5</i>	<i>2.958,7</i>	<i>3.149,1</i>
B. Consommation publique :								
1. Rémunérations et pensions	391,8	426,5	471,3	517,8	549,3	559,1	589,0	622,3
2. Achats courants de biens et services	117,7	123,4	129,2	139,2	144,1	153,1	159,4	171,5
3. Intérêt imputé des bâtiments administratifs et des établissements d'enseignement des pouvoirs publics	22,1	24,6	27,7	29,9	30,3	31,5	33,2	36,0
4. Loyer payé	3,8	4,1	4,9	4,6	5,3	5,5	6,1	6,7
5. Amortissement des bâtiments administratifs et des établissements d'enseignement des pouvoirs publics	5,7	6,4	7,2	7,8	7,9	8,2	8,6	9,3
6. Amortissement mobilier et matériel	2,8	3,1	3,3	3,5	3,7	3,9	4,2	4,5
<i>Total ...</i>	<i>543,9</i>	<i>588,1</i>	<i>643,6</i>	<i>702,8</i>	<i>740,6</i>	<i>761,3</i>	<i>800,5</i>	<i>850,3</i>
C. Formation intérieure brute de capital :								
1. Agriculture, sylviculture et pêche	17,2	16,0	15,3	14,1	15,3	16,1	17,4	18,1
2. Industries extractives	2,5	3,0	3,0	2,9	3,3	4,7	5,0	5,0
3. Industries manufacturières	79,4	83,6	109,2	101,0	122,4	126,7	139,4	151,0
4. Construction	12,5	13,5	12,2	13,8	11,3	8,8	11,3	13,0
5. Electricité, gaz et eau	39,8	41,9	39,6	39,0	42,2	40,9	45,5	50,4
6. Commerce, banques, assurances	65,3	75,0	77,5	72,3	82,1	89,1	101,7	114,3
7. Immeubles d'habitation	228,0	209,6	224,7	139,0	131,4	132,7	138,2	153,1
8. Transports et communications	73,6	75,2	86,3	101,2	103,1	96,6	101,8	96,8
9. Pouvoirs publics et enseignement	99,6	107,6	122,9	123,2	122,9	114,7	105,7	96,5
10. Autres services	29,0	36,1	37,6	37,7	37,3	39,7	43,5	46,3
11. Variations de stocks	8,4	19,9	29,2	- 6,1	7,7	- 21,3	1,1	- 7,7
Ajustement statistique	5,1	- 0,8	3,8	- 3,4	- 6,2	- 5,3	- 8,2
<i>Total ...</i>	<i>655,3</i>	<i>686,5</i>	<i>756,7</i>	<i>641,9</i>	<i>675,6</i>	<i>642,5</i>	<i>705,3</i>	<i>728,6</i>
D. Exportations nettes de biens et services :								
1. Revenus des facteurs reçus du reste du monde	114,1	134,4	211,9	350,7	405,2	326,5	387,1	465,6
2. Exportations de biens et services	1.550,9	1.825,8	2.082,0	2.352,5	2.715,0	3.003,5	3.384,8	3.556,9
Exportations totales ...	1.665,0	1.960,2	2.293,9	2.703,2	3.120,2	3.330,0	3.771,9	4.022,5
3. Revenus des facteurs versés au reste du monde	104,0	137,9	230,2	373,8	443,5	363,2	414,9	500,9
4. Importations de biens et services	1.585,2	1.889,3	2.185,9	2.449,3	2.761,3	2.947,4	3.338,4	3.472,8
Importations totales ...	1.689,2	2.027,2	2.416,1	2.823,1	3.204,8	3.310,6	3.753,3	3.973,7
Exportations nettes ...	- 24,2	- 67,0	- 122,2	- 119,9	- 84,6	19,4	18,6	48,8
Produit national brut aux prix du marché	3.067,6	3.262,2	3.501,1	3.622,5	3.934,1	4.172,7	4.483,1	4.776,8

I - 3b. — AFFECTATION DU PRODUIT NATIONAL

(Estimations aux prix de 1980 — Indices 1980 = 100)

Source : I.N.S.

	1978	1979	1980	1981	1982	1983	1984	1985
A. Consommation privée :								
1. Produits alimentaires	96	99	100	98	102	101	103	105
2. Boissons	91	94	100	96	98	97	95	95
3. Tabac	96	100	100	98	105	102	103	97
4. Vêtements et effets personnels	88	91	100	98	104	100	97	96
5. Loyers, taxes, eau	93	97	100	104	106	108	110	113
6. Chauffage et éclairage	102	105	100	97	95	92	95	103
7. Articles ménagers durables	88	90	100	99	99	94	94	96
8. Entretien de la maison	97	99	100	100	102	101	101	100
9. Soins personnels et hygiène	96	98	100	104	106	108	108	109
10. Transports	98	102	100	98	98	98	100	101
11. Communications : P.T.T.	89	96	100	107	107	108	110	116
12. Loisirs	92	96	100	101	107	107	108	107
13. Enseignement et recherches	96	98	100	102	104	106	108	111
14. Services financiers	85	94	100	110	115	108	115	122
15. Services divers	99	105	100	98	97	97	102	106
16. Dépenses personnelles à l'étranger	84	95	100	105	93	92	93	94
17. Moins : dépenses des non-résidents en Belgique	83	94	100	116	139	164	169	164
<i>Total ...</i>	94	98	100	100	101	99	100	102
B. Consommation publique :								
1. Rémunérations et pensions	95	98	100	102	101	101	103	103
2. Achats courants de biens et services	103	102	100	101	96	96	95	98
3. Intérêt imputé et amortissement des bâtiments administratifs et des établissements d'enseignement des pouvoirs publics ; loyer payé ; amortissement sur mobilier et matériel du pouvoir central	91	95	100	97	92	89	88	91
<i>Total ...</i>	96	98	100	101	100	100	100	102
C. Formation intérieure brute de capital :								
1. Agriculture, sylviculture et pêche	119	107	100	88	90	89	92	92
2. Industries extractives	86	103	100	93	101	136	140	137
3. Industries manufacturières	77	78	100	90	103	102	109	115
4. Construction	108	113	100	110	84	62	77	86
5. Electricité, gaz et eau	110	110	100	93	94	89	95	101
6. Commerce, banques, assurances	91	100	100	89	94	97	106	114
7. Immeubles d'habitation	117	101	100	59	55	54	53	56
8. Transports et communications	90	90	100	111	104	93	95	88
9. Pouvoirs publics (à l'exclusion de l'enseignement)	89	92	100	88	80	69	63	53
10. Enseignement	94	95	100	98	90	88	74	69
11. Autres services	85	101	100	94	87	88	94	95
<i>Total ...</i>	96	96	100	80	80	73	77	77
D. Exportations nettes de biens et services :								
1. Revenus des facteurs reçus du reste du monde	59	66	100	158	170	129	145	166
2. Exportations de biens et services	89	96	100	103	105	109	114	116
Exportations totales ...	86	93	100	108	111	111	116	121
3. Revenus des facteurs versés au reste du monde	49	62	100	155	171	132	143	165
4. Importations de biens et services	90	98	100	99	98	98	103	105
Importations totales ...	86	95	100	104	105	101	107	110
Produit national brut aux prix du marché	95	97	100	99	100	100	102	103

I - 4. ENQUETES SUR LA CONJONCTURE

Courbes synthétiques par branche d'activité.

(juillet 1974 - juin 1981 = 100)

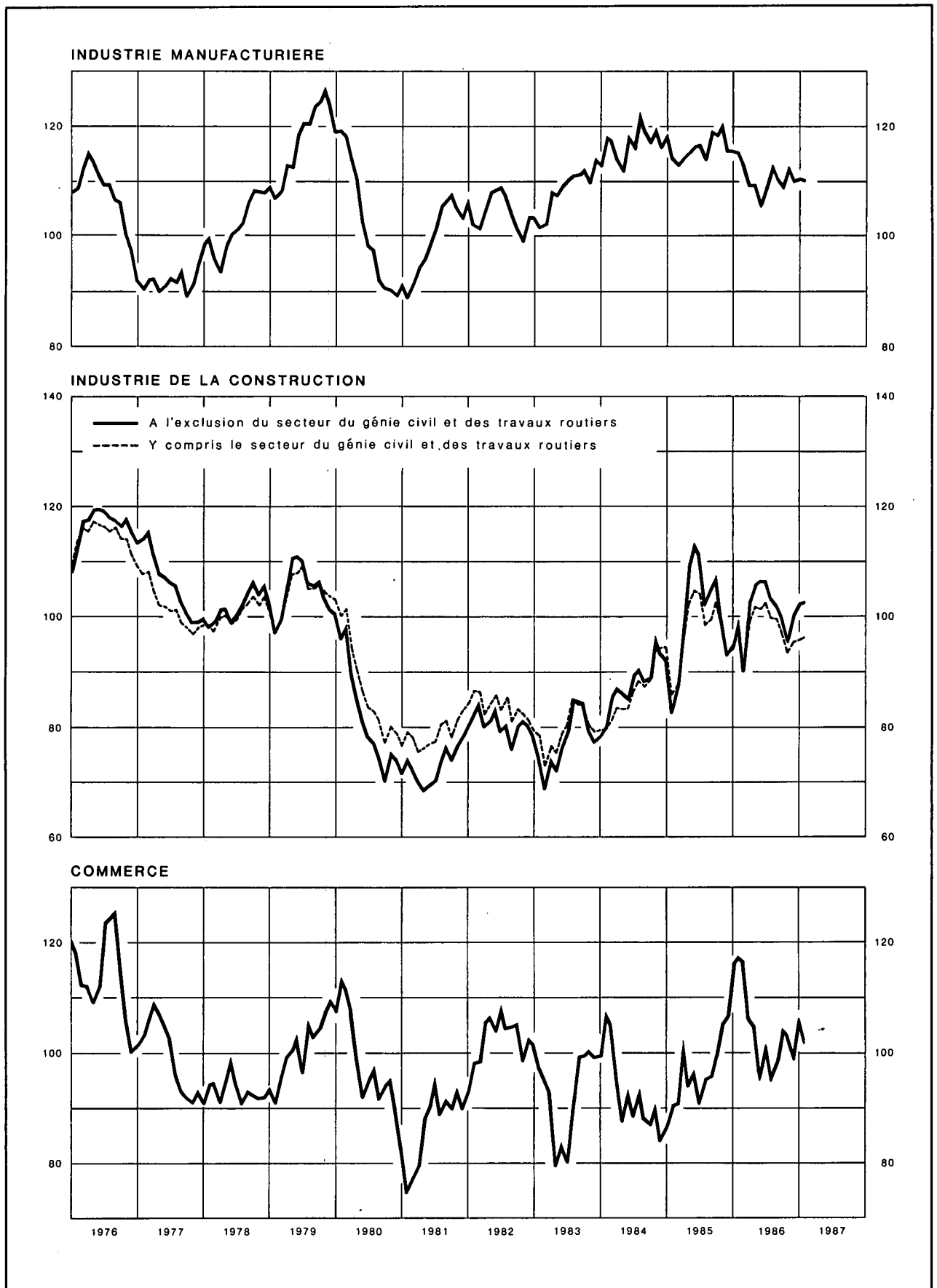

I - 4a. — ENQUETES SUR LA CONJONCTURE

Valeur chiffrée des courbes synthétiques

(juillet 1974 - juin 1981 = 100)

	Industrie manufacturière	Industrie de la construction à l'exclusion du génie civil et des travaux routiers	Commerce ¹	Courbe globale	Industrie de la construction y compris le génie civil et les travaux routiers
Coefficient de pondération	70	15	15	100	p.m.
1984 Janvier	118,17	80,16	107,17	110,82	79,84
Février	117,67	85,87	105,15	111,02	81,43
Mars	114,39	87,10	95,08	107,40	83,75
Avril	112,64	86,64	88,20	105,07	83,27
Mai	118,33	85,44	93,14	109,62	83,32
Juin	116,86	89,71	89,05	108,62	86,62
Juillet	122,60	90,66	93,25	113,41	88,53
Août	119,64	88,52	88,27	110,27	87,74
Septembre	117,87	88,99	87,52	108,99	88,32
Octobre	119,92	96,54	90,62	112,02	93,92
Novembre	116,67	93,47	84,64	108,39	94,23
Décembre	118,70	92,32	86,76	109,95	94,46
1985 Janvier	114,16	83,36	90,56	106,00	86,28
Février	113,16	87,51	90,85	105,97	87,52
Mars	114,30	98,74	102,03	110,13	95,34
Avril	115,34	109,87	94,56	111,40	102,29
Mai	116,42	113,12	96,88	112,99	104,76
Juin	116,82	111,50	91,59	112,24	104,13
Juillet	114,82	102,97	95,10	110,08	98,78
Août	119,01	105,15	95,80	113,45	99,52
Septembre	118,70	107,26	99,84	114,15	102,84
Octobre	120,49	99,94	105,03	115,09	98,31
Novembre	115,75	93,32	106,72	111,03	93,04
Décembre	115,71	94,93	116,12	112,65	94,01
1986 Janvier	115,17	99,27	117,53	113,14	97,66
Février	112,99	90,95	116,79	110,25	90,87
Mars	109,43	102,71	106,28	107,95	98,95
Avril	109,46	105,84	104,97	108,24	101,80
Mai	106,19	106,46	96,19	104,73	101,66
Juin	109,32	106,42	101,56	107,72	102,55
Juillet	113,00	103,14	95,83	108,95	99,88
Août	110,82	102,03	98,70	107,68	99,53
Septembre	109,46	100,23	104,21	107,29	96,99
Octobre	112,84	95,70	103,14	108,81	93,60
Novembre	110,37	100,38	100,02	107,32	95,42
Décembre	110,57	102,44	106,28	108,71	95,85
1987 Janvier	110,36	102,68	106,26	107,99	96,24

¹ Synthèse du commerce de gros en appareils électro-ménagers, textile, voitures automobiles, chaussures, alimentation et produits d'entretien.

I - 4b.1 — INDUSTRIE MANUFACTURIERE

Valeur chiffrée de la courbe synthétique et de ses composantes

(juillet 1974 - juin 1981 = 100)

	Evolution			Appréciation		Prévisions		Ensemble
	rythme de production	commandes du marché intérieur	commandes à l'exportation	carnet de commandes total	carnet de commandes à l'exportation	emploi	demande	
Coefficient de pondération	21,5	15,1	14,7	9,8	8,3	18,4	12,2	100
1984 Janvier	107,18	109,82	125,61	136,24	138,37	110,09	122,92	118,17
Février	109,07	108,80	120,96	130,41	135,63	109,10	130,36	117,67
Mars	105,91	107,05	120,00	129,15	136,14	105,87	117,93	114,39
Avril	103,05	111,38	112,78	123,66	131,68	104,91	120,87	112,64
Mai	110,09	120,86	125,97	128,67	136,55	104,54	120,79	118,33
Juin	104,04	115,33	115,13	128,58	135,13	115,21	124,14	116,86
Juillet	112,14	116,04	126,11	136,46	145,11	117,38	126,47	122,60
Août	109,61	119,08	118,61	133,37	139,52	113,85	123,51	119,64
Septembre	112,41	115,54	113,49	123,90	137,50	111,18	127,66	117,87
Octobre	109,61	121,26	123,46	127,49	140,35	111,25	125,39	119,92
Novembre	108,38	113,27	114,04	129,20	139,28	110,29	122,92	116,67
Décembre	110,10	115,30	113,88	131,08	137,94	111,12	132,39	118,70
1985 Janvier	103,33	109,63	115,65	132,63	131,66	109,29	117,75	114,16
Février	104,92	111,18	112,47	119,35	134,05	108,89	118,29	113,16
Mars	101,88	120,02	117,08	131,37	134,36	105,19	112,32	114,30
Avril	109,08	120,64	120,21	123,62	139,04	103,48	109,25	115,34
Mai	106,99	116,76	121,50	122,79	131,66	109,18	121,98	116,42
Juin	110,13	119,97	115,42	127,01	133,00	108,88	119,29	116,82
Juillet	110,11	115,57	111,03	126,77	133,54	105,62	118,46	114,82
Août	112,35	117,94	113,25	134,72	135,43	111,65	126,47	119,01
Septembre	111,17	122,46	114,37	131,15	128,76	112,54	125,10	118,70
Octobre	110,74	120,35	117,99	145,73	137,13	113,64	119,74	120,49
Novembre	107,99	105,88	112,60	136,32	131,86	112,30	123,18	115,75
Décembre	107,07	106,36	109,49	137,30	137,08	110,83	125,57	115,71
1986 Janvier	104,41	118,64	109,09	139,52	135,19	107,50	115,77	115,17
Février	100,73	118,05	102,78	126,77	131,13	109,82	122,11	112,99
Mars	100,21	111,52	101,63	120,34	119,41	107,36	120,11	109,43
Avril	100,92	119,85	99,71	116,14	116,62	106,52	117,66	109,46
Mai	98,09	105,48	94,81	118,36	120,17	105,04	117,53	106,19
Juin	101,15	109,94	107,55	125,97	123,64	103,74	110,52	109,32
Juillet	104,76	114,21	98,22	134,46	140,57	104,87	120,25	113,00
Août	105,61	104,64	103,51	130,10	136,75	97,03	124,25	110,82
Septembre	106,17	109,84	102,15	123,95	125,90	99,43	116,00	109,46
Octobre	106,47	111,37	109,49	133,64	130,10	102,76	116,83	112,84
Novembre	104,21	105,28	112,24	125,90	131,88	99,45	114,79	110,37
Décembre	105,34	105,64	111,85	125,04	133,99	99,53	113,57	110,57
1987 Janvier	98,49	106,68	108,74	119,76	137,58	106,71	117,29	110,36

I - 4b.2 — INDUSTRIE MANUFACTURIERE : RESULTATS BRUTS PAR SECTEUR

	A. Appréciation du carnet de commandes total ¹					B. Appréciation du carnet de commandes étrangères ¹					C. Appréciation du niveau des stocks de produits finis ¹				
	1986				1987	1986				1987	1986				1987
	Janvier	2 ^e trim.	3 ^e trim.	4 ^e trim.	Janvier	Janvier	2 ^e trim.	3 ^e trim.	4 ^e trim.	Janvier	Janvier	2 ^e trim.	3 ^e trim.	4 ^e trim.	Janvier
Ensemble des industries	- 21	- 28	- 24	- 26	- 29	- 27	- 34	- 28	- 28	- 25	+ 7	+ 8	+ 7	+ 6	+ 8
I. Biens de consommation	- 10	- 18	- 10	- 12	- 15	- 14	- 20	- 5	- 5	- 3	+ 10	+ 8	+ 9	+ 8	+ 9
II. Biens d'investissement	- 31	- 42	- 32	- 34	- 47	- 43	- 53	- 44	- 43	- 52	+ 7	+ 8	+ 7	+ 3	+ 14
III. Biens intermédiaires	- 23	- 30	- 33	- 35	- 31	- 27	- 39	- 39	- 41	- 30	+ 5	+ 8	+ 9	+ 6	+ 5
Industrie textile	- 25	- 46	- 39	- 36	- 36	- 25	- 51	- 44	- 38	- 37	+ 13	+ 19	+ 25	+ 21	+ 15
dont : Laine	- 33	- 64	- 57	- 61	- 50	- 25	- 64	- 61	- 59	- 49	+ 17	+ 25	+ 25	+ 17	+ 7
Coton	- 29	- 58	- 55	- 41	- 36	- 41	- 70	- 63	- 48	- 46	+ 9	+ 19	+ 35	+ 32	+ 22
Bonneterie	- 1	- 33	- 16	- 32	- 37	+ 36	- 40	+ 4	- 50	- 32	+ 18	+ 17	+ 28	+ 20	+ 16
Industrie des chaussures et de l'habillement	- 23	- 15	- 11	- 29	- 35	- 12	- 29	- 12	- 29	- 28	- 9	+ 1	+ 7	+ 2	+ 10
dont : Chaussures	- 83	- 54	- 59	- 43	- 69	- 91	- 62	- 90	- 71	- 85	- 46	- 28	- 3	0	- 32
Habillement	- 9	- 7	- 1	- 26	- 28	- 5	- 26	- 7	- 25	- 24	- 1	+ 5	+ 9	+ 2	+ 20
Industrie du bois et du meuble en bois	- 25	- 26	- 25	- 17	- 21	- 31	- 36	- 42	- 23	- 20	+ 24	+ 25	+ 12	+ 15	+ 17
dont : Bois	- 4	- 18	- 10	- 17	- 21	- 16	- 33	- 33	- 22	- 26	- 4	+ 16	- 4	0	+ 13
Meubles en bois	- 40	- 32	- 35	- 18	- 21	- 39	- 38	- 46	- 24	- 17	+ 44	+ 30	+ 23	+ 25	+ 20
Papiers et cartons	- 32	- 12	- 14	- 22	- 20	- 33	- 35	- 26	- 21	+ 10	+ 9	- 2	+ 4	+ 20	+ 13
dont : Production de papier et carton	- 61	- 24	- 24	- 26	+ 1	- 41	- 46	- 32	- 24	+ 29	+ 34	+ 6	+ 16	+ 28	+ 15
Transformation de papier et carton	- 10	- 3	- 6	- 20	- 35	- 9	- 2	- 11	- 13	- 41	- 10	- 9	- 4	+ 14	+ 11
Industrie du cuir	- 92	- 81	- 77	- 74	- 75	- 95	- 88	- 82	- 82	- 77	+ 51	+ 21	+ 24	+ 2	- 6
Transformation de matières plastiques	- 21	- 29	- 15	- 15	+ 24	- 27	- 22	- 4	- 12	+ 37	- 8	0	+ 1	- 25	- 31
Raffinage de pétrole	+ 47	+ 75	+ 31	0	+ 40	+ 26	+ 75	+ 15	- 15	0	- 47	- 29	0	0	0
Production et première transformation des métaux	- 36	- 44	- 45	- 48	- 48	- 38	- 49	- 49	- 52	- 45	+ 3	+ 9	+ 3	- 3	- 3
dont : Métaux ferreux	- 38	- 42	- 46	- 49	- 48	- 43	- 52	- 54	- 60	- 50	+ 1	+ 4	- 4	- 9	- 15
Métaux non ferreux	- 27	- 54	- 40	- 40	- 48	- 9	- 32	- 20	- 14	- 20	+ 9	+ 20	+ 19	+ 10	+ 26
Industrie des produits minéraux non métalliques	- 8	- 25	- 7	+ 4	- 16	- 19	- 45	- 16	- 1	- 4	+ 11	+ 7	+ 5	+ 1	+ 19
dont : Matériaux de construction, céramique pour le bâtiment et l'industrie, verre plat	- 4	- 23	- 7	+ 6	- 16	- 13	- 50	- 15	+ 3	- 7	+ 5	+ 4	0	- 4	+ 16
Industrie chimique	+ 5	0	- 5	- 1	+ 4	+ 9	- 1	- 2	+ 1	+ 7	+ 4	0	+ 3	+ 2	+ 1
Production de fibres artificielles et synthétiques	+ 19	+ 8	- 62	- 83	- 78	+ 15	0	- 46	- 89	- 76	+ 33	+ 15	+ 53	+ 52	+ 78
Fabrication d'ouvrages en métaux	- 21	- 31	- 33	- 42	- 56	- 24	- 16	- 27	- 41	- 52	- 1	+ 1	0	+ 5	+ 3
Construction de machines et de matériel mécanique	- 38	- 39	- 40	- 46	- 55	- 41	- 44	- 42	- 41	- 53	- 10	+ 3	+ 6	- 11	+ 4
dont : Machines et tracteurs agricoles	- 100	- 84	- 60	- 83	- 100	- 100	- 100	- 68	- 99	- 100	0	+ 18	+ 17	0	+ 0
Machines-outils	0	0	0	0	0	0	0	+ 26	+ 26	0	- 100	-	- 33	- 100	- 100
Machines textiles	0	0	- 27	+ 10	- 25	0	0	- 25	+ 15	- 24	-	-	-	-	-
Moteurs, compresseurs, pompes	- 25	- 35	- 30	- 38	- 43	- 23	- 29	- 19	- 16	- 32	- 2	+ 3	+ 21	+ 9	+ 12
Construction électrique et électronique	- 45	- 57	- 39	- 46	- 50	- 60	- 75	- 56	- 56	- 57	+ 22	+ 22	+ 19	+ 21	+ 23
dont : Construction électrique d'équipement	- 51	- 53	- 46	- 59	- 64	- 79	- 80	- 80	- 86	- 87	+ 24	+ 32	+ 26	+ 29	+ 25
Appareils électroménagers, radio, télévision ..	- 33	- 74	- 24	- 11	- 11	- 30	- 72	- 22	- 5	- 5	+ 11	+ 11	+ 11	+ 11	+ 12
Construction d'automobiles et pièces détachées	+ 38	+ 13	+ 38	+ 39	+ 39	0	+ 13	+ 38	+ 40	+ 41	0	0	0	0	0
Construction d'autre matériel de transport	- 45	- 74	- 70	- 72	- 69	- 76	- 79	- 83	- 86	- 80	+ 15	- 18	- 22	- 5	+ 3
dont : Construction navale	- 74	- 93	- 92	- 93	- 91	- 92	- 100	- 100	- 100	- 100	-	-	-	-	-
Construction de cycles et motocycles	+ 70	+ 24	+ 36	+ 31	+ 37	+ 44	- 12	- 12	- 12	+ 44	+ 15	- 18	- 22	- 5	+ 3

¹ Solde net des pourcentages des réponses « supérieur à la normale » et « inférieur à la normale ».

I - 4b.2 — INDUSTRIE MANUFACTURIERE : RESULTATS BRUTS PAR SECTEUR (suite 1)

	D. Entraves à la production ¹																			
	Aucune entrave					Production entravée par insuffisance de														
						demande					main-d'œuvre					équipement				
	1985	1986				1985	1986				1985	1986				1985	1986			
	Déc.	Mars	Juin	Sept.	Déc.	Déc.	Mars	Juin	Sept.	Déc.	Déc.	Mars	Juin	Sept.	Déc.	Déc.	Mars	Juin	Sept.	Déc.
Ensemble des industries	7	18	17	16	13	77	71	70	69	71	4	2	5	6	4	9	3	5	5	3
I. Biens de consommation	11	23	17	16	12	74	63	64	58	62	5	4	12	12	12	10	1	7	8	1
II. Biens d'investissement	3	17	15	18	11	80	72	74	75	80	5	2	3	3	2	9	5	4	4	5
III. Biens intermédiaires	2	12	14	15	14	82	76	72	71	71	1	1	2	1	2	6	2	3	3	3
Industrie textile	9	27	20	21	16	78	65	72	68	71	1	2	4	4	6	7	2	4	2	4
dont : Laine	21	40	20	34	19	63	57	66	62	61	2	1	3	1	11	12	2	13	3	3
Coton	4	11	7	12	10	90	86	92	82	84	1	2	1	1	2	4	1	1	2	4
Bonneterie	1	40	34	24	5	72	39	46	46	78	2	6	11	14	6	12	6	3	3	7
Industrie des chaussures et de l'habillement	11	23	22	21	14	78	49	54	57	76	2	12	15	12	9	1	2	1	0	0
dont : Chaussures	46	33	14	16	9	54	49	86	61	91	0	0	0	0	0	0	0	0	0	0
Habillement	4	21	23	22	15	83	49	48	56	73	2	15	18	14	11	1	3	2	0	0
Industrie du bois et du meuble en bois	13	19	11	28	32	76	66	82	63	57	2	1	2	5	5	4	3	2	4	4
dont : Bois	22	32	18	24	37	58	48	72	63	47	2	0	1	0	1	9	5	4	9	6
Meubles en bois	8	10	7	31	28	89	78	89	64	64	1	2	2	8	8	0	1	0	1	2
Papiers et cartons	1	18	14	31	22	91	79	70	57	59	2	3	11	4	4	3	2	5	6	5
dont : Production de papier et carton	0	29	17	51	25	98	66	63	49	43	0	0	20	0	0	2	0	5	0	0
Transformation de papier et carton	1	9	13	15	20	87	89	75	64	71	3	5	4	7	7	3	3	5	11	8
Industrie du cuir	12	8	8	28	28	88	92	84	64	64	0	0	0	0	0	0	0	0	0	0
Transformation de matières plastiques	0	10	45	13	29	75	90	46	84	68	0	0	1	0	0	25	0	0	3	3
Raffinage de pétrole	—	—	—	—	—	—	—	—	—	—	—	—	—	—	—	—	—	—	—	—
Production et première transformation des métaux	0	3	4	4	4	87	78	74	68	71	1	0	0	0	0	0	0	0	1	2
dont : Métaux ferreux	0	4	6	5	6	91	81	73	71	69	1	0	0	0	0	0	0	0	0	0
Métaux non ferreux	0	0	0	1	0	68	64	74	56	77	0	0	0	0	0	0	0	0	5	8
Industrie des produits minéraux non métalliques	0	12	25	35	18	75	68	61	50	63	1	0	1	0	3	18	12	14	13	16
dont : Matériaux de construction, céramique pour le bâtiment et l'industrie, verre plat	0	9	23	26	15	73	68	61	58	64	1	0	1	0	3	21	14	16	15	18
Industrie chimique	1	0	0	0	0	95	95	96	95	97	0	0	0	0	0	1	2	2	2	2
Production de fibres artificielles et synthétiques	2	78	69	96	96	27	0	0	0	0	0	0	0	0	0	71	22	31	4	4
Fabrication d'ouvrages en métaux	11	15	18	15	12	56	71	71	82	86	3	3	3	2	1	25	0	3	2	3
Construction de machines et de matériel mécanique	4	23	22	19	20	81	73	72	76	78	11	3	3	5	2	8	3	0	0	0
dont : Machines et tracteurs agricoles	0	1	0	0	0	100	99	100	100	100	0	0	0	0	0	0	0	0	0	0
Machines-outils	0	100	100	82	82	22	0	0	0	0	78	0	0	18	18	78	0	0	0	0
Machines textiles	16	74	74	76	76	84	26	26	24	24	0	0	0	0	0	0	0	0	0	0
Moteurs, compresseurs, pompes	1	19	1	4	4	78	75	78	96	96	9	6	9	0	0	0	8	0	0	0
Construction électrique et électronique	6	15	8	6	0	79	69	71	77	67	15	0	4	4	0	13	2	1	1	1
dont : Construction électrique d'équipement	3	13	6	11	0	94	83	88	86	91	3	0	6	6	0	0	4	1	1	1
Appareils électroménagers, radio, télévision ..	1	11	12	0	0	60	50	49	56	20	39	0	0	0	0	39	0	0	0	0
Construction d'automobiles et pièces détachées	38	38	25	0	0	62	62	37	29	29	0	0	38	41	41	0	0	38	41	0
Construction d'autre matériel de transport	0	33	12	12	12	100	67	88	88	88	0	0	0	1	1	0	0	0	0	0
dont : Construction navale	0	0	0	0	0	100	99	100	100	100	0	1	0	2	2	0	0	0	0	0
Construction de cycles et motocycles	0	85	69	70	70	100	15	31	30	30	0	0	0	0	0	0	0	0	0	0

¹ En pourcentage du total des entreprises.

I - 4b.2 — INDUSTRIE MANUFACTURIERE : RESULTATS BRUTS PAR SECTEUR (suite 2)

	E. Appréciation de la capacité de production installée ¹					F. Degré d'utilisation de la capacité de production installée (%)					G. Durée moyenne de production assurée (en mois)				
	1985		1986			1985		1986			1986				1987
	Décembre	Mars	Juin	Septembre	Décembre	Décembre	Mars	Juin	Septembre	Décembre	Janvier	2 ^e trim.	3 ^e trim.	4 ^e trim.	Janvier
Ensemble des industries	+ 24	+ 28	+ 26	+ 29	+ 23	79,8	79,1	79,0	79,2	78,1	3,28	3,17	3,28	3,15	3,17
I. Biens de consommation	+ 17	+ 19	+ 14	+ 16	+ 13	84,1	82,8	83,1	84,6	83,7	2,44	2,51	2,55	2,73	2,63
II. Biens d'investissement	+ 40	+ 46	+ 39	+ 44	+ 35	74,3	73,4	73,6	74,4	71,6	4,84	4,45	4,73	4,33	4,37
III. Biens intermédiaires	+ 35	+ 36	+ 39	+ 38	+ 36	72,4	74,6	76,7	75,0	71,8	3,18	3,29	3,31	3,22	3,29
Industrie textile	+ 31	+ 31	+ 41	+ 41	+ 37	76,7	75,1	73,3	74,8	71,9	2,11	1,91	1,93	2,05	1,94
dont : Laine	+ 34	+ 23	+ 39	+ 44	+ 54	80,5	78,5	71,9	74,6	67,2	1,91	1,81	1,60	1,59	1,70
Coton	+ 35	+ 37	+ 55	+ 45	+ 39	73,2	73,6	70,7	74,0	71,3	2,12	1,92	1,91	2,03	2,02
Bonneterie	+ 23	+ 21	+ 22	+ 28	+ 22	75,9	72,6	73,0	74,6	68,9	2,45	2,01	1,98	1,92	1,84
Industrie des chaussures et de l'habillement	+ 46	+ 40	+ 36	+ 35	+ 29	82,4	82,3	82,1	82,5	79,1	1,86	2,20	2,01	2,00	1,85
dont : Chaussures	+ 40	+ 54	+ 55	+ 50	+ 36	80,9	76,7	73,2	74,0	70,7	1,17	1,89	1,55	1,82	1,54
Habillement	+ 46	+ 37	+ 32	+ 32	+ 28	82,7	83,5	83,9	84,3	80,8	2,00	2,27	2,10	2,05	1,92
Industrie du bois et du meuble en bois	+ 40	+ 40	+ 40	+ 33	+ 29	82,0	82,2	82,5	83,7	84,7	1,53	1,63	1,59	1,49	1,51
dont : Bois	+ 25	+ 25	+ 27	+ 30	+ 4	80,8	81,4	83,5	83,3	85,5	2,07	2,05	1,96	1,74	1,73
Meubles en bois	+ 50	+ 51	+ 49	+ 35	+ 46	82,8	82,7	81,7	83,9	84,2	1,14	1,34	1,32	1,32	1,34
Papiers et cartons	+ 41	+ 45	+ 5	+ 28	+ 22	82,9	83,2	82,9	83,0	81,8	1,51	1,57	1,46	1,32	1,43
dont : Production de papier et carton	+ 63	+ 64	+ 6	+ 35	+ 25	86,2	87,9	89,2	89,8	83,9	1,63	1,79	1,57	1,48	1,79
Transformation de papier et carton	+ 25	+ 28	+ 5	+ 23	+ 20	80,3	79,6	78,1	77,8	80,3	1,43	1,40	1,38	1,20	1,15
Industrie du cuir	+ 72	+ 22	+ 22	+ 14	+ 14	87,0	87,3	88,2	78,1	81,2	1,98	2,01	2,09	2,14	2,13
Transformation de matières plastiques	- 22	+ 33	+ 23	+ 37	+ 18	84,3	78,6	82,7	80,0	83,6	2,52	3,07	3,36	3,27	3,59
Production et première transformation des métaux	+ 59	+ 56	+ 58	+ 54	+ 56	60,0	65,8	71,8	70,8	60,9	1,76	1,85	1,78	1,70	1,78
dont : Métaux ferreux	+ 67	+ 67	+ 68	+ 65	+ 68	55,5	62,6	69,4	68,4	56,7	1,63	1,74	1,66	1,57	1,65
Métaux non ferreux	+ 17	+ 2	+ 5	+ 2	+ 3	82,6	81,7	83,7	82,6	81,9	2,40	2,39	2,41	2,38	2,42
Industrie des produits minéraux non métalliques	+ 45	+ 28	+ 21	+ 10	+ 16	81,7	79,8	83,0	84,4	80,0	1,85	1,75	1,81	1,52	1,54
dont : Matériaux de construction, céramique pour le bâtiment et l'industrie, verre plat	+ 47	+ 27	+ 15	+ 9	+ 14	80,7	79,0	82,6	83,8	78,7	1,76	1,69	1,74	1,45	1,48
Industrie chimique	+ 4	+ 3	+ 18	+ 13	+ 4	81,3	80,8	79,0	78,3	81,0	—	—	—	—	—
Production de fibres artificielles et synthétiques	- 19	- 19	0	0	+ 64	98,6	99,1	100,0	99,6	100,0	2,12	2,50	2,58	2,30	2,19
Fabrication d'ouvrages en métaux	+ 32	+ 38	+ 39	+ 30	+ 39	75,5	75,0	73,9	73,1	72,6	3,85	3,87	4,09	3,55	3,58
Construction de machines et de matériel mécanique	+ 18	+ 40	+ 26	+ 45	+ 26	74,6	73,9	73,6	74,8	69,3	4,56	4,68	4,88	4,66	4,67
dont : Machines et tracteurs agricoles	+ 52	+ 49	+ 51	+ 99	+ 51	55,0	68,0	61,1	70,6	43,4	6,77	7,02	6,74	6,99	7,11
Machines-outils	- 78	0	0	0	0	97,7	96,6	93,8	98,1	98,1	6,88	6,33	6,19	6,09	6,19
Machines textiles	0	0	0	+ 24	+ 24	90,5	90,8	92,1	87,4	87,7	5,98	5,25	5,24	5,36	5,08
Moteurs, compresseurs, pompes	+ 16	+ 53	+ 10	+ 62	+ 13	69,7	70,5	74,7	65,2	66,1	3,50	4,33	5,05	4,24	4,00
Construction électrique et électronique	+ 20	+ 35	+ 20	+ 50	+ 25	79,7	79,5	81,0	81,9	82,5	6,43	5,92	6,12	6,36	6,39
dont : Construction électrique d'équipement	+ 52	+ 57	+ 54	+ 80	+ 42	74,4	74,1	75,4	76,2	76,6	6,04	5,57	5,58	5,27	5,22
Appareils électroménagers, radio, télévision	- 39	0	- 39	0	0	87,3	87,3	89,4	91,3	92,4	7,69	7,14	7,78	9,45	9,66
Construction d'automobiles et pièces détachées	- 38	- 38	- 38	- 41	- 41	93,1	94,1	94,3	96,4	96,7	2,60	2,60	2,58	2,56	2,55
Construction d'autre matériel de transport	+ 81	+ 82	+ 82	+ 82	+ 82	62,5	60,8	57,3	57,1	54,8	9,37	6,52	8,86	7,22	6,99
dont : Construction navale	+ 91	+ 94	+ 94	+ 95	+ 95	61,7	53,2	46,2	43,5	41,9	6,23	1,19	0,87	0,61	0,60
Construction de cycles et motocycles	+ 20	+ 15	+ 15	+ 13	+ 13	77,8	83,2	86,4	86,6	86,1	2,15	2,53	2,45	2,37	2,49

¹ Solde net des pourcentages des réponses indiquant une capacité « plus que suffisante » ou « insuffisante ».

I - 4b.2 — INDUSTRIE MANUFACTURIERE : RESULTATS BRUTS PAR SECTEUR (suite 3)

	H. Prévision de la demande au cours des trois prochains mois ¹					I. Prévision de l'emploi au cours des trois prochains mois ²					J. Prévision des prix de vente au cours des trois prochains mois ²				
	1986				1987	1986				1987	1986				1987
	Janvier	2 ^e trim.	3 ^e trim.	4 ^e trim.	Janvier	Janvier	2 ^e trim.	3 ^e trim.	4 ^e trim.	Janvier	Janvier	2 ^e trim.	3 ^e trim.	4 ^e trim.	Janvier
Ensemble des industries	- 5	- 11	- 5	- 12	- 5	- 11	- 11	- 16	- 19	- 12	+ 10	- 3	- 1	- 3	+ 1
I. Biens de consommation	+ 2	+ 11	+ 2	+ 2	+ 13	- 17	+ 3	- 3	- 7	- 7	+ 20	+ 12	+ 7	+ 7	+ 14
II. Biens d'investissement	- 5	- 24	- 10	- 19	- 16	- 2	- 13	- 17	- 24	- 23	+ 19	+ 3	+ 5	+ 7	0
III. Biens intermédiaires	- 14	- 21	- 7	- 21	- 11	- 18	- 23	- 30	- 29	- 6	0	- 21	- 13	- 25	- 12
Industrie textile	- 11	- 15	- 8	- 10	- 10	- 12	- 17	- 15	- 14	- 10	- 7	- 12	- 14	+ 4	- 12
dont : Laine	- 36	- 25	- 15	- 27	- 18	- 25	- 32	- 16	- 27	- 13	- 3	- 17	- 29	- 11	- 45
Coton	- 3	- 33	- 15	- 18	- 18	- 14	- 29	- 23	- 19	- 12	- 20	- 27	- 23	+ 8	- 10
Bonneterie	- 7	+ 1	- 9	- 3	- 7	+ 1	- 7	- 7	- 6	- 18	+ 14	+ 4	0	+ 3	- 1
Industrie des chaussures et de l'habillement	+ 4	- 5	+ 2	- 16	- 11	- 4	+ 7	+ 2	- 10	- 2	+ 36	+ 14	+ 4	+ 14	+ 14
dont : Chaussures	- 4	- 11	+ 20	- 22	- 18	- 7	+ 21	+ 14	- 12	0	+ 16	+ 3	+ 7	+ 5	0
Habillement	+ 6	- 4	- 2	- 15	- 9	- 4	+ 4	- 1	- 9	- 3	+ 40	+ 16	+ 3	+ 16	+ 17
Industrie du bois et du meuble en bois	- 7	- 10	- 7	- 1	+ 4	- 18	- 4	- 6	- 12	- 7	+ 25	+ 8	+ 10	+ 17	+ 23
dont : Bois	- 6	- 10	- 12	- 8	- 7	- 12	0	- 2	- 12	- 3	+ 41	+ 3	+ 5	+ 16	+ 10
Meubles en bois	- 8	- 10	- 3	+ 3	+ 13	- 21	- 6	- 9	- 12	- 10	+ 14	+ 11	+ 14	+ 17	+ 31
Papiers et cartons	- 3	+ 2	+ 8	+ 7	+ 4	+ 3	+ 8	- 6	0	+ 14	- 15	+ 3	+ 6	- 5	- 3
dont : Production de papier et carton	- 8	- 18	+ 28	+ 15	+ 21	+ 9	+ 12	- 1	+ 16	+ 57	- 40	+ 23	+ 34	+ 24	+ 37
Transformation de papier et carton	+ 1	+ 18	- 8	0	- 9	- 1	+ 5	- 10	- 12	- 19	+ 4	- 11	- 15	- 26	- 33
Industrie du cuir	- 3	- 42	+ 4	+ 2	0	- 80	- 75	- 41	- 6	- 65	- 10	- 14	+ 2	0	+ 8
Transformation de matières plastiques	+ 18	+ 2	- 9	+ 10	+ 2	- 23	- 16	- 28	+ 13	+ 31	+ 28	- 31	- 6	- 2	- 3
Raffinage de pétrole	- 27	- 21	+ 18	+ 22	+ 13	-	-	-	-	-	-	-	-	-	-
Production et première transformation des métaux	- 30	- 37	- 8	- 45	- 18	- 29	- 44	- 56	- 57	- 13	- 5	- 40	- 21	- 57	- 21
dont : Métaux ferreux	- 35	- 38	- 9	- 54	- 20	- 35	- 52	- 68	- 68	- 14	0	- 48	- 21	- 68	- 21
Métaux non ferreux	- 5	- 31	- 7	+ 2	- 9	0	- 3	+ 2	- 6	- 8	- 31	0	- 20	- 4	- 21
Industrie des produits minéraux non métalliques	+ 4	+ 5	+ 10	+ 5	+ 16	- 11	- 10	- 9	- 16	- 5	+ 35	+ 16	+ 15	+ 12	+ 2
dont : Matériaux de construction, céramique pour le bâtiment et l'industrie, verre plat	+ 7	+ 3	+ 8	+ 4	+ 14	- 10	- 7	- 10	- 18	- 4	+ 40	+ 18	+ 17	+ 11	+ 2
Industrie chimique	+ 6	- 2	+ 3	+ 2	+ 6	0	0	0	0	0	- 5	- 5	- 3	0	+ 1
Production de fibres artificielles et synthétiques	0	- 6	- 24	- 16	- 24	0	0	0	- 9	0	+ 70	0	0	- 53	0
Fabrication d'ouvrages en métaux	- 7	- 18	- 21	- 33	- 4	- 18	- 4	- 12	- 34	- 34	+ 14	+ 17	+ 4	- 3	- 3
Construction de machines et de matériel mécanique	- 25	- 25	- 24	- 33	- 29	+ 4	- 10	- 9	- 17	- 21	+ 20	+ 10	+ 12	+ 15	+ 6
dont : Machines et tracteurs agricoles	- 97	- 98	- 98	- 99	- 49	+ 3	- 48	- 48	- 14	+ 2	0	0	+ 32	+ 16	0
Machines-outils	0	0	+ 52	0	0	0	+ 41	+ 7	0	0	+ 100	+ 15	+ 7	+ 14	- 20
Machines textiles	- 7	- 17	- 33	- 21	0	+ 51	0	- 9	+ 20	- 42	+ 7	0	0	0	+ 5
Moteurs, compresseurs, pompes	+ 11	- 9	0	- 17	- 25	+ 2	+ 7	0	- 15	- 19	+ 10	+ 1	0	+ 17	- 11
Construction électrique et électronique	+ 18	- 13	+ 11	+ 2	- 8	- 7	- 24	- 25	- 17	- 23	- 14	- 4	0	- 3	+ 7
dont : Construction électrique d'équipement	+ 12	- 35	- 5	- 18	- 10	+ 11	- 17	- 19	- 25	- 29	- 1	- 9	- 2	+ 2	+ 1
Appareils électroménagers, radio, télévision ..	+ 22	+ 36	+ 43	+ 50	- 11	- 66	- 42	- 49	0	- 11	- 45	+ 7	+ 7	- 20	+ 11
Construction d'automobiles et pièces détachées	0	+ 42	0	+ 26	+ 39	0	+ 38	+ 21	+ 13	+ 12	+ 63	+ 8	+ 17	0	+ 27
Construction d'autre matériel de transport	- 5	- 62	- 44	- 51	- 64	- 27	- 42	- 62	- 72	- 64	+ 17	- 20	- 21	- 5	- 29
dont : Construction navale	+ 7	- 77	- 44	- 57	- 93	- 64	- 66	- 65	- 87	- 86	0	- 76	- 75	- 64	- 86
Construction de cycles et motocycles	+ 49	+ 36	+ 37	+ 37	+ 70	+ 36	- 5	0	+ 14	+ 54	0	+ 12	+ 5	+ 64	0

¹ Solde net des pourcentages des réponses « plus ferme » et « plus faible ».

² Solde net des pourcentages des réponses « en augmentation » et « en diminution ».

I - 4b.3 — INDUSTRIE MANUFACTURIERE

Valeur chiffrée des courbes synthétiques régionales et de leurs composantes

Région flamande

(avril 1980 - mars 1983 = 100)

	Evolution			Appréciation		Prévisions		Ensemble
	rythme de production	commandes du marché intérieur	commandes à l'exportation	carnet de commandes total	carnet de commandes à l'exportation	emploi	demande	
Coefficient de pondération	24,69	12,47	13,16	11,32	9,66	17,55	11,15	100,0
1984 Janvier	105,83	117,30	121,64	137,28	125,71	119,38	122,66	119,08
Février	109,23	106,16	117,99	132,86	126,85	109,87	130,83	116,90
Mars	103,30	97,10	110,10	125,96	122,36	107,08	120,47	110,41
Avril	101,51	109,14	111,52	122,15	122,98	108,39	123,25	111,82
Mai	101,56	117,06	108,53	121,34	121,11	109,57	115,75	111,53
Juin	99,64	111,44	109,41	122,85	124,41	116,86	126,31	113,41
Juillet	109,56	108,07	116,79	131,72	132,78	122,01	126,40	119,14
Août	106,27	113,00	107,83	130,38	129,17	111,73	120,98	114,85
Septembre	106,85	118,72	107,49	123,58	123,45	111,63	127,42	115,04
Octobre	108,44	115,03	116,70	121,58	120,83	110,51	124,76	115,22
Novembre	104,34	111,42	114,80	128,51	126,12	110,42	128,42	115,19
Décembre	110,05	115,97	114,18	130,84	123,95	104,10	132,71	116,51
1985 Janvier	105,01	112,22	110,50	128,07	122,69	115,07	127,55	115,23
Février	102,22	107,92	105,91	119,66	117,68	111,44	123,07	110,83
Mars	101,87	113,65	101,87	125,10	116,37	110,10	119,10	110,73
Avril	104,50	115,48	102,52	121,56	114,44	110,71	121,92	111,53
Mai	105,06	102,60	101,66	114,33	112,66	113,96	121,38	109,47
Juin	105,66	103,63	105,19	121,09	112,13	108,24	120,19	109,79
Juillet	111,19	111,16	107,00	120,99	114,57	106,42	119,75	112,19
Août	107,34	113,32	109,23	126,37	115,88	111,08	122,24	113,63
Septembre	104,73	107,65	108,03	124,92	111,39	109,37	126,75	111,73
Octobre	105,65	107,59	111,20	133,10	112,27	116,06	119,47	113,74
Novembre	106,21	105,31	109,33	131,79	124,34	115,67	124,96	114,91
Décembre	106,23	99,73	107,73	129,51	122,44	114,76	128,58	113,81
1986 Janvier	106,94	111,01	105,59	128,99	125,77	103,93	130,81	113,72
Février	104,03	119,73	97,57	128,15	123,46	107,80	125,60	112,81
Mars	101,35	113,53	96,36	115,18	109,15	107,09	127,42	108,45
Avril	102,13	120,08	96,93	118,88	113,07	103,61	125,38	109,49
Mai	96,37	100,63	97,75	119,04	112,12	110,79	117,19	106,02
Juin	102,02	101,03	101,79	122,70	110,26	105,77	119,76	107,64
Juillet	100,95	105,93	94,80	126,57	118,26	108,48	122,31	109,04
Août	101,58	107,94	99,68	128,08	112,54	98,18	122,64	107,93
Septembre	103,52	113,54	99,36	122,99	103,41	95,46	119,24	106,75
Octobre	104,54	114,70	111,85	132,90	116,14	103,32	123,99	113,05
Novembre	103,05	112,61	110,34	134,82	115,76	100,46	120,34	111,50
Décembre	100,22	102,43	110,89	128,54	115,63	105,26	121,49	109,85
1987 Janvier	96,47	110,74	104,90	117,48	118,05	101,22	116,61	106,90

I - 4b.3 — INDUSTRIE MANUFACTURIERE

Valeur chiffrée des courbes synthétiques régionales et de leurs composantes (suite 1)

Région wallonne

(avril 1980 - mars 1983 = 100)

	Evolution			Appréciation		Prévisions		Ensemble
	rythme de production	commandes du marché intérieur	commandes à l'exportation	carnet de commandes total	carnet de commandes à l'exportation	emploi	demande	
Coefficient de pondération	21,36	14,34	13,05	11,43	11,40	19,08	9,34	100,0
1984 Janvier	108,11	118,44	120,68	142,71	143,27	95,72	134,79	119,32
Février	108,81	114,87	110,00	133,02	126,77	106,13	138,23	116,89
Mars	102,85	110,02	104,10	136,34	127,58	100,34	120,88	111,89
Avril	97,88	119,80	106,31	143,40	127,16	103,00	125,23	114,20
Mai	113,09	125,96	117,69	137,85	132,20	95,60	135,73	119,32
Juin	105,37	103,30	108,19	153,31	141,23	107,88	133,16	118,08
Juillet	111,31	112,05	111,88	153,04	124,12	102,25	130,68	117,80
Août	111,15	128,21	121,17	138,44	123,32	112,22	134,72	121,82
Septembre	113,33	109,05	101,93	124,69	128,54	99,28	148,08	114,83
Octobre	103,31	121,03	122,34	135,13	138,53	108,64	125,40	119,07
Novembre	102,23	96,31	97,97	136,36	132,75	106,28	121,53	110,78
Décembre	100,20	106,74	102,92	126,61	130,65	108,71	137,61	113,10
1985 Janvier	87,40	109,67	95,35	112,85	107,37	107,53	114,73	103,21
Février	105,56	109,99	102,89	110,07	100,69	102,83	110,75	105,77
Mars	99,02	114,89	112,97	123,84	101,15	98,81	115,55	107,70
Avril	117,26	121,78	122,26	108,23	101,53	98,59	97,36	110,31
Mai	111,25	126,62	113,37	102,47	109,25	104,42	140,02	115,03
Juin	115,40	134,53	111,06	106,77	113,88	103,72	109,06	113,60
Juillet	109,34	115,99	103,37	116,43	110,12	104,00	117,90	110,19
Août	105,89	110,86	105,60	121,39	114,94	101,68	118,57	109,75
Septembre	110,52	128,51	104,02	115,55	120,70	108,73	140,92	116,48
Octobre	106,74	120,80	103,72	136,54	113,31	104,68	115,81	112,97
Novembre	95,53	95,00	95,70	102,35	93,13	105,93	115,13	99,80
Décembre	91,92	101,45	91,28	108,87	98,30	96,74	112,20	98,68
1986 Janvier	87,85	117,50	89,61	107,70	108,43	105,56	99,50	101,41
Février	84,99	116,54	92,90	101,64	100,27	103,00	101,26	99,15
Mars	94,95	106,57	87,16	90,60	88,21	104,28	98,01	96,40
Avril	94,65	116,73	93,22	97,97	102,33	105,51	103,09	101,75
Mai	93,20	106,74	82,55	109,82	110,15	88,86	115,59	98,85
Juin	99,48	112,73	115,42	111,53	107,17	87,13	95,63	103,00
Juillet	105,46	106,01	102,92	104,58	106,57	93,53	126,18	104,89
Août	109,80	95,63	91,76	99,09	103,23	95,40	123,17	101,94
Septembre	104,14	103,14	83,80	108,05	98,47	108,18	123,16	103,69
Octobre	104,52	113,43	88,58	118,53	88,52	92,54	108,78	101,61
Novembre	97,39	101,53	97,23	96,09	88,53	86,10	109,09	95,74
Décembre	104,16	103,03	90,97	96,29	85,62	82,55	77,58	92,66
1987 Janvier	90,97	107,91	86,87	100,88	103,37	113,30	103,09	100,80

I - 4b.3 — INDUSTRIE MANUFACTURIERE

Valeur chiffrée des courbes synthétiques régionales et de leurs composantes (suite 2)

Bruxelles (19 communes)

(avril 1980 - mars 1983 = 100)

	Evolution			Appréciation		Prévisions		Ensemble
	rythme de production	commandes du marché intérieur	commandes à l'exportation	carnet de commandes total	carnet de commandes à l'exportation	emploi	demande	
Coefficient de pondération	26,42	13,08	17,52	7,31	8,85	14,47	12,35	100
1984 Janvier	122,13	139,22	121,91	84,27	55,15	104,66	150,18	116,57
Février	125,55	154,90	127,16	124,09	87,44	138,58	136,38	129,41
Mars	131,37	127,94	121,62	106,94	79,47	106,08	132,28	119,29
Avril	109,80	118,79	91,34	91,43	76,21	94,84	131,15	103,90
Mai	105,79	125,37	90,45	122,47	86,02	106,59	151,51	110,90
Juin	84,48	116,80	97,89	115,24	74,18	127,59	149,08	106,61
Juillet	90,24	107,32	103,71	116,03	87,18	112,43	165,64	108,97
Août	100,51	118,07	106,63	106,03	67,61	138,91	160,59	114,35
Septembre	109,28	124,86	114,19	131,42	74,57	144,07	163,31	122,43
Octobre	103,38	125,46	107,96	99,72	78,70	131,88	172,49	117,28
Novembre	107,63	118,11	106,87	129,39	126,32	140,36	150,26	122,11
Décembre	103,83	118,89	108,31	132,01	116,43	119,26	154,36	118,23
1985 Janvier	111,16	127,61	112,50	157,82	132,07	136,81	162,96	128,92
Février	113,22	112,13	93,23	90,20	121,23	117,69	136,51	112,12
Mars	101,68	115,28	88,19	115,00	97,79	63,51	115,69	97,93
Avril	102,88	137,58	75,68	114,76	95,46	80,79	119,36	101,70
Mai	96,00	154,81	112,08	127,60	119,25	114,97	160,61	121,60
Juin	86,29	169,55	127,82	145,12	119,94	110,32	161,05	124,44
Juillet	99,34	157,02	117,37	122,10	90,69	156,35	150,43	125,50
Août	99,09	153,09	116,32	110,33	77,43	112,96	148,71	116,21
Septembre	104,65	162,79	97,04	126,43	81,46	102,11	140,43	114,51
Octobre	92,22	160,01	93,34	112,89	84,51	151,24	146,25	117,32
Novembre	112,60	142,45	95,72	163,32	101,18	143,06	136,57	123,61
Décembre	123,33	130,46	107,50	130,91	54,78	134,36	122,19	117,43
1986 Janvier	121,51	128,59	97,08	166,63	89,14	119,89	163,55	123,55
Février	118,04	129,22	103,38	172,05	114,44	152,36	155,76	130,19
Mars	95,93	114,74	69,17	113,88	71,32	102,83	154,02	101,01
Avril	93,22	120,72	69,89	115,59	59,26	130,30	150,14	103,75
Mai	89,47	111,49	67,05	82,91	34,75	118,94	107,43	89,58
Juin	103,27	96,65	71,06	110,21	57,36	122,24	136,59	100,07
Juillet	113,28	112,12	82,07	65,46	60,11	114,17	87,45	96,40
Août	110,60	125,84	92,25	148,59	56,60	103,65	103,54	105,50
Septembre	90,95	114,31	98,70	125,86	73,07	108,80	92,49	99,11
Octobre	84,25	114,18	74,69	79,14	53,73	71,70	71,14	79,98
Novembre	68,50	121,23	59,51	97,48	33,31	70,81	67,17	73,00
Décembre	81,13	125,76	47,96	64,36	11,60	81,89	112,30	77,74
1987 Janvier	79,96	106,47	67,44	81,31	47,14	120,43	131,91	90,70

I - 4b.4 — INDUSTRIE MANUFACTURIERE : RESULTATS BRUTS PAR REGION

	A. Appréciation du carnet de commandes total ¹					B. Appréciation du niveau des stocks de produits finis ¹				
	1986				1987	1986				1987
	Janvier	2 ^e trim.	3 ^e trim.	4 ^e trim.	Janvier	Janvier	2 ^e trim.	3 ^e trim.	4 ^e trim.	Janvier
REGION FLAMANDE										
Ensemble des industries	- 18	- 24	- 21	- 19	- 24	+ 7	+ 9	+ 8	+ 4	+ 8
I. Biens de consommation	- 13	- 17	- 10	- 7	- 10	+ 13	+ 7	+ 6	+ 5	+ 6
II. Biens d'investissement	- 42	- 50	- 41	- 39	- 59	+ 8	+ 12	+ 4	+ 3	+ 10
III. Biens intermédiaires	- 4	- 10	- 15	- 15	- 11	+ 2	+ 6	+ 9	+ 5	+ 6
dont :										
Industrie textile (y compris la confection et la bonneterie)	- 16	- 28	- 27	- 30	- 35	+ 12	+ 16	+ 24	+ 18	+ 25
Industrie de la transformation du bois	- 32	- 28	- 24	- 15	- 24	+ 36	+ 29	+ 20	+ 19	+ 22
Industrie du papier et carton (fabrication et transformation)	- 38	+ 1	- 4	- 7	- 17	- 1	- 17	+ 6	+ 15	+ 17
Industries de la chimie, de la transformation de matières plastiques et du raffinage de pétrole	0	- 1	- 6	- 4	+ 11	+ 1	+ 1	+ 2	- 5	- 6
Industrie des produits minéraux non métalliques	+ 3	- 15	- 6	- 1	- 44	+ 5	- 1	- 2	- 6	+ 19
Industrie des fabrications métalliques	- 32	- 40	- 30	- 30	- 38	+ 5	+ 8	+ 1	+ 1	+ 2
REGION WALLONNE										
Ensemble des industries	- 40	- 41	- 43	- 45	- 43	+ 5	+ 11	0	+ 1	+ 5
I. Biens de consommation	- 42	- 29	- 39	- 43	- 38	+ 8	+ 7	+ 4	- 2	+ 13
II. Biens d'investissement	- 31	- 30	- 31	- 33	- 37	+ 7	+ 21	+ 5	+ 4	+ 14
III. Biens intermédiaires	- 42	- 50	- 44	- 49	- 46	+ 3	0	- 3	+ 2	- 5
dont :										
Industrie textile (y compris la bonneterie)	- 61	- 56	- 72	- 66	- 58	+ 17	- 3	+ 1	- 7	- 21
Industrie de la transformation du bois	- 31	- 24	- 68	- 84	- 78	- 6	+ 3	+ 5	+ 16	+ 2
Industrie du papier et carton (fabrication et transformation)	- 35	- 32	- 21	- 32	- 5	+ 14	+ 9	- 3	+ 25	+ 17
Industries de la chimie, de la transformation de matières plastiques et du raffinage de pétrole	+ 5	- 9	- 5	+ 2	+ 6	- 8	- 12	- 6	+ 1	0
Industrie des produits minéraux non métalliques	- 13	- 15	+ 3	+ 15	- 2	+ 16	+ 25	+ 16	- 1	+ 19
Industrie des fabrications métalliques	- 45	- 35	- 51	- 50	- 49	+ 13	+ 25	+ 1	+ 13	+ 19
BRUXELLES (19 communes)										
Ensemble des industries	- 16	- 50	- 40	- 61	- 52	+ 46	+ 45	+ 47	+ 44	+ 51
I. Biens de consommation	- 33	- 62	- 41	- 69	- 58	+ 58	+ 32	+ 54	+ 54	+ 63
II. Biens d'investissement	+ 53	- 9	- 22	- 25	- 23					
III. Biens intermédiaires										
dont :										
Industrie du papier et carton (transformation) .	- 8	- 46	- 39	- 27	- 50	- 8	- 29		- 40	
Industrie des fabrications métalliques	- 15	- 54	- 39	- 65	- 50	+ 61	+ 54	+ 54	+ 58	+ 61

¹ Solde net des pourcentages des réponses « supérieur à la normale » et « inférieur à la normale ».

I - 4b.4 — INDUSTRIE MANUFACTURIERE : RESULTATS BRUTS PAR REGION (suite 1)

	C. Appréciation de la capacité de production installée ¹					D. Degré d'utilisation de la capacité de production installée (%)					E. Durée moyenne de production assurée (mois)				
	1985	1986				1985	1986				1986				1987
	Décembre	Mars	Juin	Septembre	Décembre	Décembre	Mars	Juin	Septembre	Décembre	Janvier	2 ^e trim.	3 ^e trim.	4 ^e trim.	Janvier
REGION FLAMANDE															
Ensemble des industries ²	+ 25	+ 34	+ 28	+ 33	+ 32	80,5	80,1	80,9	80,6	79,5	3,30	3,17	3,26	3,24	3,25
I. Biens de consommation	+ 16	+ 21	+ 12	+ 16	+ 19	85,0	85,7	86,7	88,2	87,4	2,90	2,94	3,03	3,27	3,24
II. Biens d'investissement	+ 39	+ 51	+ 46	+ 50	+ 47	75,0	73,8	74,4	73,8	70,6	4,76	4,28	4,51	4,33	4,36
III. Biens intermédiaires	+ 25	+ 35	+ 37	+ 42	+ 34	81,4	80,4	81,9	79,5	81,3	4,07	4,17	4,21	4,06	4,15
dont :															
Industrie textile (y compris la confection et la bonneterie)	+ 34	+ 33	+ 35	+ 32	+ 38	79,6	79,4	80,1	79,8	76,1	2,19	2,19	2,18	2,21	2,05
Industrie de la transformation du bois	+ 45	+ 44	+ 40	+ 33	+ 34	81,8	82,0	83,0	84,1	85,2	1,59	1,72	1,71	1,59	1,61
Industrie du papier et carton (fabrication et transformation)	+ 39	+ 28	- 2	+ 18	+ 8	83,7	85,0	82,5	82,5	85,6	1,77	1,81	1,62	1,42	1,53
Industrie des produits minéraux non métalliques	+ 39	+ 31	+ 25	+ 31	+ 38	79,5	76,2	84,8	82,1	76,6	2,19	2,40	2,38	2,21	2,33
Industrie des fabrications métalliques	+ 20	+ 33	+ 26	+ 33	+ 31	80,2	80,3	80,1	80,1	79,2	4,55	4,17	4,36	4,39	4,41
REGION WALLONNE															
Ensemble des industries ²	+ 55	+ 47	+ 37	+ 41	+ 44	73,7	74,9	76,7	75,0	71,7	2,84	3,05	2,98	2,73	2,72
I. Biens de consommation	+ 85	+ 71	+ 40	+ 73	+ 50	74,7	69,8	77,6	73,4	72,6	1,28	1,43	1,36	1,31	1,20
II. Biens d'investissement	+ 52	+ 38	+ 33	+ 22	+ 30	75,0	77,6	78,8	77,3	77,3	4,54	4,97	4,84	4,47	4,42
III. Biens intermédiaires	+ 66	+ 67	+ 64	.	.	57,5	63,0	67,9	67,2	59,8	1,46	1,52	1,52	1,40	1,42
dont :															
Industrie textile (y compris la bonneterie)	+ 44	+ 57	+ 37	+ 55	+ 62	63,6	60,7	60,2	61,5	54,7	1,45	1,35	1,26	1,23	1,25
Industrie de la transformation du bois	+ 89	+ 80	+ 31	+ 88	+ 90	73,1	71,2	69,5	68,6	66,5	1,47	1,68	1,26	1,09	1,12
Industrie du papier et carton (fabrication et transformation)	+ 40	+ 75	+ 41	+ 38	+ 35	82,1	80,7	83,7	83,6	73,6	1,21	1,32	1,35	1,30	1,38
Industrie des produits minéraux non métalliques	+ 74	+ 32	+ 34	- 25	- 25	85,2	84,5	86,2	88,7	90,3	1,66	1,79	1,94	1,52	1,46
Industrie des fabrications métalliques	+ 49	+ 45	+ 41	+ 42	+ 50	72,3	75,5	76,3	74,3	70,8	4,81	5,23	5,03	4,66	4,64
BRUXELLES (19 communes)															
Ensemble des industries ²	+ 67	+ 62	+ 68	+ 65	+ 34	79,1	79,5	79,6	80,9	77,3	5,13	4,25	4,59	3,73	3,87
I. Biens de consommation	+ 73	+ 73	+ 78	+ 78	+ 21	79,3	79,0	79,0	82,1	79,9	6,96	5,62	6,09	4,94	5,06
II. Biens d'investissement	+ 60	+ 65	+ 40	+ 54	+ 58	77,0	78,8	81,8	76,3	68,6	1,88	1,58	1,43	1,37	1,00
III. Biens intermédiaires															
dont :															
Industrie du papier et carton (transformation) .	.	- 15	- 14	+ 12	+ 45	.	83,7	80,8	80,1	81,7	2,21	1,36	.	1,30	.
Industrie des fabrications métalliques	+ 77	+ 76	+ 81	+ 81	+ 33	78,6	78,9	79,1	81,0	76,8	6,12	5,01	5,37	4,41	4,45

¹ Solde net des pourcentages des réponses indiquant une capacité « plus que suffisante » ou « insuffisante ».

² A l'exclusion des industries de la chimie et du raffinage de pétrole.

I - 4b.4 — INDUSTRIE MANUFACTURIERE : RESULTATS BRUTS PAR REGION (suite 2)

	F. Prévission de la demande au cours des trois prochains mois ¹					G. Prévission de l'emploi au cours des trois prochains mois ²					H. Prévission des prix de vente au cours des trois prochains mois ²				
	1986				1987	1986				1987	1986				1987
	Janvier	2 ^e trim.	3 ^e trim.	4 ^e trim.	Janvier	Janvier	2 ^e trim.	3 ^e trim.	4 ^e trim.	Janvier	Janvier	2 ^e trim.	3 ^e trim.	4 ^e trim.	Janvier
REGION FLAMANDE															
Ensemble des industries	0	- 9	- 7	- 8	- 9	- 10	- 10	- 17	- 15	- 13	+ 11	- 1	+ 1	+ 2	+ 10
I. Biens de consommation	+ 4	+ 13	+ 7	+ 7	+ 5	- 12	- 6	- 20	- 17	- 16	+ 15	+ 10	+ 12	+ 4	+ 23
II. Biens d'investissement	- 8	- 35	- 29	- 34	- 35	- 9	- 22	- 26	- 28	- 28	+ 23	- 4	- 2	+ 5	+ 9
III. Biens intermédiaires	+ 1	- 6	- 3	- 5	- 4	- 8	- 5	- 9	- 5	0	0	- 10	- 4	- 6	+ 1
dont :															
Industrie textile (y compris la confection et la bonneterie)	- 6	- 6	- 4	- 7	- 7	- 7	- 6	- 9	- 12	- 8	+ 9	+ 1	- 7	+ 7	+ 3
Industrie de la transformation du bois	- 12	- 10	- 7	- 4	+ 5	- 23	- 5	- 9	- 13	- 10	+ 19	+ 9	+ 13	+ 17	+ 26
Industrie du papier et carton (fabrication et trans- formation)	+ 5	+ 1	- 13	- 6	+ 2	- 9	+ 8	- 6	- 2	+ 3	- 4	+ 2	- 2	0	- 2
Industries de la chimie, de la transformation de matières plastiques et du raffinage de pétrole	+ 7	- 1	+ 3	+ 5	+ 5	- 3	- 1	- 5	+ 4	+ 8	+ 2	- 10	- 3	0	+ 1
Industrie des produits minéraux non métalliques	0	- 16	- 20	- 24	- 6	- 31	- 11	- 17	- 35	- 5	+ 26	+ 6	+ 6	+ 17	0
Industrie des fabrications métalliques	- 1	- 14	- 14	- 15	- 23	- 9	- 20	- 27	- 26	- 29	+ 18	- 1	+ 4	- 1	+ 17
REGION WALLONNE															
Ensemble des industries	- 20	- 24	- 8	- 29	- 19	- 20	- 25	- 23	- 36	- 14	+ 7	- 13	0	- 22	- 10
I. Biens de consommation	- 20	+ 3	+ 7	- 9	+ 1	- 12	- 12	+ 5	- 9	- 11	+ 23	+ 6	+ 4	+ 27	+ 20
II. Biens d'investissement	- 5	- 8	0	- 12	- 19	- 11	- 5	- 8	- 23	- 23	+ 11	+ 8	+ 9	- 2	- 10
III. Biens intermédiaires	- 28	- 39	- 11	- 46	- 16	- 30	- 43	- 46	- 54	- 6	- 2	- 33	- 8	- 50	- 16
dont :															
Industrie textile (y compris la bonneterie)	- 52	- 53	- 44	- 48	- 30	- 13	- 27	- 23	- 27	- 17	- 13	- 24	- 33	- 26	- 29
Industrie de la transformation du bois	+ 14	- 3	+ 20	- 4	+ 5	+ 9	- 7	+ 10	- 7	+ 8	+ 17	+ 12	+ 9	+ 41	+ 45
Industrie du papier et carton (fabrication et trans- formation)	- 15	- 8	+ 21	+ 19	+ 11	+ 19	+ 6	- 10	+ 12	+ 36	- 20	+ 35	+ 45	+ 8	+ 13
Industries de la chimie, de la transformation de matières plastiques et du raffinage de pétrole	+ 13	- 1	- 2	+ 2	+ 6	- 15	- 13	- 8	0	0	- 8	- 10	- 6	0	+ 1
Industrie des produits minéraux non métalliques	0	+ 21	+ 41	+ 19	+ 27	- 9	- 1	+ 2	- 9	- 8	+ 37	+ 23	+ 34	+ 18	+ 3
Industrie des fabrications métalliques	- 11	- 16	- 13	- 25	- 34	- 13	- 12	- 15	- 30	- 29	+ 5	+ 4	- 6	- 7	- 12
BRUXELLES (19 communes)															
Ensemble des industries	+ 28	- 2	- 24	- 37	+ 6	- 7	- 8	- 16	- 43	- 15	+ 62	+ 10	+ 5	+ 5	+ 8
I. Biens de consommation	+ 20	+ 5	- 19	- 33	+ 12	- 18	- 8	- 11	- 36	- 19	+ 67	+ 6	+ 4	+ 6	- 2
II. Biens d'investissement	+ 58	+ 5	- 37	- 41	- 7	+ 58	0	- 32	- 73	- 2	+ 46	+ 17	- 2	- 1	- 1
dont :															
Industrie du papier et carton (transformation) .	- 30	+ 7		- 53		- 30	- 17		- 65		- 28	- 10		- 31	
Industrie des fabrications métalliques	+ 32	+ 4	- 25	- 37	+ 11	- 1	- 6	- 19	- 45	- 17	+ 72	+ 10	+ 3	+ 6	- 1

¹ Solde net des pourcentages des réponses « plus ferme » et « plus faible ».

² Solde net des pourcentages des réponses « en augmentation » et « en diminution ».

I - 4c.1 — INDUSTRIE DE LA CONSTRUCTION

Valeur chiffrée de la courbe synthétique et de ses composantes

(juillet 1974 - juin 1981 = 100)

	Gros œuvre de bâtiments							Travaux de génie civil et travaux routiers					Ensemble de l'industrie de la construction ¹
	Evolution		Appréciation		Prévisions		Total	Evolution			Prévisions	Total	
	rythme d'activité	emploi	caractéristiques	durée d'activité assurée	emploi	demande		montant des travaux exécutés	montant des nouveaux contrats	nombre de nouveaux contrats			
Coefficient de pondération	21,3	22,8	13,9	10,4	13,0	18,6	100	26,0	23,7	34,3	16,0	100	2
1984 Janvier	96,54	87,19	74,58	41,83	68,55	86,63	80,16	89,94	78,77	86,21	46,50	79,11	79,84
Février	101,91	98,19	80,23	53,26	71,35	85,14	85,87	74,91	70,34	82,13	42,04	71,07	81,43
Mars	99,63	99,50	87,69	58,57	72,30	83,54	87,10	75,51	80,79	88,22	43,01	75,94	83,75
Avril	103,26	93,30	85,98	58,61	70,96	86,69	86,64	81,42	77,73	84,13	43,25	75,40	83,27
Mai	94,89	85,16	96,85	62,29	77,68	84,96	85,44	79,17	83,96	88,66	46,67	78,38	83,32
Juin	96,39	88,16	105,06	73,72	82,34	86,75	89,71	81,94	81,08	88,11	54,08	79,42	86,62
Juillet	91,89	91,71	103,28	66,26	90,67	92,35	90,66	89,89	81,89	90,32	61,09	83,57	88,53
Août	104,02	92,80	93,15	51,92	80,94	87,98	88,52	96,72	82,89	88,18	67,77	85,92	87,74
Septembre	97,96	97,49	85,43	61,13	85,33	89,16	88,99	89,05	84,70	91,91	74,92	86,75	88,32
Octobre	107,52	105,28	93,27	67,46	91,36	95,67	96,54	94,13	85,38	90,65	74,83	87,80	93,92
Novembre	103,63	109,46	89,97	65,02	74,24	94,36	93,47	102,07	101,22	96,66	76,86	96,01	94,23
Décembre	105,05	103,87	85,13	65,93	80,72	91,89	92,32	102,81	111,09	100,43	74,64	99,47	94,46
1985 Janvier	89,79	99,07	78,32	50,53	77,78	82,89	83,36	93,75	102,05	96,82	70,60	93,08	86,28
Février	90,80	96,20	99,15	58,45	82,55	84,26	87,51	84,20	98,38	93,13	64,86	87,53	87,52
Mars	109,85	103,40	104,82	74,63	92,17	93,93	98,74	86,27	99,18	90,98	64,14	87,41	95,34
Avril	124,29	119,29	110,44	86,93	102,18	99,63	109,87	89,61	88,54	86,23	67,10	84,62	102,29
Mai	133,03	111,05	118,05	95,94	103,58	105,50	113,12	99,44	81,73	84,92	67,91	85,27	104,76
Juin	120,19	117,51	114,89	97,04	106,31	103,42	111,50	99,24	86,37	87,30	66,71	86,94	104,13
Juillet	112,37	109,23	105,02	76,35	95,47	103,23	102,97	98,58	92,91	89,07	67,40	89,02	98,78
Août	113,33	112,84	109,20	82,68	93,54	104,12	105,15	95,77	86,65	86,08	71,16	86,38	99,52
Septembre	122,01	107,09	114,68	86,80	98,21	102,93	107,26	103,22	95,79	92,11	70,85	92,51	102,84
Octobre	122,94	94,79	99,76	74,57	100,53	93,85	99,94	106,15	94,41	93,84	76,97	94,52	98,31
Novembre	102,10	97,18	96,00	75,63	87,92	90,26	93,32	105,66	93,20	86,87	81,12	92,38	93,04
Décembre	103,90	101,04	99,77	72,75	87,66	91,15	94,93	105,85	92,02	85,67	81,85	91,85	94,01
1986 Janvier	102,16	101,57	101,42	85,35	95,84	101,77	99,27	112,06	97,27	83,55	81,15	93,89	97,66
Février	81,62	99,00	100,40	66,84	92,20	97,49	90,95	101,49	92,35	83,11	86,72	90,69	90,87
Mars	102,88	106,79	118,01	77,48	110,54	94,87	102,71	97,52	95,02	82,78	86,82	90,18	98,95
Avril	109,03	112,28	126,61	99,82	100,03	86,29	105,84	94,94	96,66	89,82	87,29	92,38	101,80
Mai	114,31	118,77	117,38	109,24	92,66	82,31	106,46	96,97	90,07	87,30	87,15	90,47	101,66
Juin	110,61	113,03	113,31	111,94	96,32	92,36	106,42	96,27	100,15	91,21	84,19	93,53	102,55
Juillet	102,66	110,35	115,82	108,78	91,37	90,52	103,14	97,00	100,43	90,77	75,60	92,27	99,88
Août	109,28	106,57	117,13	107,46	93,83	79,59	102,03	96,76	106,98	93,54	69,34	93,71	99,53
Septembre	114,03	106,34	95,67	94,57	100,47	83,26	100,23	97,51	99,45	87,42	65,58	89,43	96,99
Octobre	96,43	108,35	94,29	100,75	86,53	83,98	95,70	94,92	96,23	89,07	66,43	88,69	93,60
Novembre	100,72	110,37	96,95	103,67	101,58	87,54	100,38	90,58	87,46	83,32	68,53	83,85	95,42
Décembre	98,46	111,87	108,56	96,72	101,90	94,46	102,44	92,01	78,79	77,46	70,39	80,47	95,85
1987 Janvier	93,62	112,00	116,86	99,01	93,96	99,29	102,68	84,26	80,80	83,73	71,49	81,23	96,24

¹ Bien que le secteur des travaux de génie civil et des travaux routiers ne soit pas pris en considération pour le calcul de la courbe synthétique globale, son évolution n'étant pas normalement parallèle à celle de la conjoncture, il a été jugé opportun de calculer une courbe synthétique pour la construction l'incorporant, ceci afin de

disposer d'un indicateur qui s'étend à l'ensemble de l'industrie de la construction par analogie à la plupart des statistiques.

² Moyenne pondérée de la courbe du gros œuvre de bâtiments (70%) et de la courbe des travaux de génie civil et des travaux routiers (30%).

I - 4c.2 — INDUSTRIE DE LA CONSTRUCTION

Résultats bruts par secteur

	1986				1987
	Janvier	2 ^e trimestre	3 ^e trimestre	4 ^e trimestre	Janvier
A. Evolution du rythme d'activité¹					
Gros œuvre de bâtiments	- 41	+ 15	+ 2	- 35	- 66
dont :					
Bâtiments résidentiels	- 53	+ 12	+ 1	- 36	- 66
Bâtiments non-résidentiels	- 18	+ 23	+ 3	- 31	- 64
Génie civil et travaux routiers	—	—	—	—	—
B. Evolution du montant des travaux exécutés¹					
Gros œuvre de bâtiments	—	—	—	—	—
dont :					
Bâtiments résidentiels	—	—	—	—	—
Bâtiments non-résidentiels	—	—	—	—	—
Génie civil et travaux routiers	- 21	+ 22	0	- 30	- 78
C. Appréciation de la durée d'activité assurée²					
Gros œuvre de bâtiments	- 56	- 32	- 30	- 41	- 49
dont :					
Bâtiments résidentiels	- 54	- 24	- 23	- 34	- 47
Bâtiments non-résidentiels	- 59	- 46	- 43	- 52	- 53
Génie civil et travaux routiers	- 60	- 47	- 56	- 64	- 69
D. Prévisions de l'emploi au cours des trois prochains mois³					
Gros œuvre de bâtiments	- 13	- 13	- 15	- 24	- 15
dont :					
Bâtiments résidentiels	- 8	- 17	- 19	- 28	- 17
Bâtiments non-résidentiels	- 22	- 6	- 7	- 14	- 13
Génie civil et travaux routiers	- 25	- 14	- 39	- 39	- 37
E. Prévisions des prix au cours des trois prochains mois¹					
Gros œuvre de bâtiments	+ 20	+ 9	+ 9	+ 7	+ 18
dont :					
Bâtiments résidentiels	+ 22	+ 7	+ 9	+ 7	+ 20
Bâtiments non-résidentiels	+ 17	+ 12	+ 9	+ 6	+ 14
Génie civil et travaux routiers	- 1	- 13	- 12	- 19	- 16

¹ Solde net des pourcentages des réponses « en augmentation » et « en diminution ».

² Solde net des pourcentages des réponses « plus que suffisante » et « insuffisante ».

³ Solde net des pourcentages des réponses « accru » et « réduit ».

I - 4d. — COMMERCE

Valeur chiffrée de la courbe synthétique et de ses composantes

(juillet 1974 - juin 1981 = 100)

	Evolution des ventes	Appréciation de l'évolution des ventes	Prévisions		Ensemble
			commandes aux fournisseurs belges	commandes aux fournisseurs étrangers	
Coefficient de pondération	23,1	20,9	30,6	25,4	100
1984 Janvier	106,25	106,81	108,12	107,17	107,17
Février	100,94	110,78	107,97	100,96	105,15
Mars	87,02	97,74	99,69	94,67	95,08
Avril	80,19	93,21	90,98	88,01	88,20
Mai	96,80	95,19	88,61	93,60	93,14
Juin	84,16	88,11	88,31	95,17	89,05
Juillet	97,83	85,00	95,74	92,86	93,25
Août	90,10	84,71	89,56	87,98	88,27
Septembre	87,06	82,45	89,85	89,28	87,52
Octobre	96,03	92,93	90,80	83,58	90,62
Novembre	81,81	84,71	88,88	82,05	84,64
Décembre	83,76	91,80	88,94	82,72	86,76
1985 Janvier	97,11	92,08	88,76	85,51	90,56
Février	93,45	91,51	86,94	92,67	90,85
Mars	98,06	106,24	96,20	109,20	102,03
Avril	89,22	101,14	87,66	102,34	94,56
Mai	91,98	105,68	86,16	107,03	96,88
Juin	90,78	98,31	82,82	97,38	91,59
Juillet	99,42	96,04	88,47	98,41	95,10
Août	95,28	100,01	91,32	98,24	95,80
Septembre	100,82	106,24	95,08	99,43	99,84
Octobre	106,62	114,74	101,23	100,21	105,03
Novembre	108,63	117,86	100,67	103,12	106,72
Décembre	117,28	120,98	108,72	119,99	116,12
1986 Janvier	112,31	126,08	107,97	126,77	117,53
Février	110,67	124,09	105,39	130,11	116,79
Mars	90,45	115,31	104,84	115,01	106,28
Avril	97,03	113,04	103,06	107,86	104,97
Mai	83,50	100,29	98,43	101,67	96,19
Juin	108,37	103,98	99,29	96,11	101,56
Juillet	94,14	103,41	94,18	93,13	95,83
Août	100,25	103,92	99,57	91,94	98,70
Septembre	105,69	112,33	103,33	97,27	104,21
Octobre	99,01	116,02	99,08	101,22	103,14
Novembre	88,60	108,70	96,72	107,26	100,02
Décembre	97,84	113,03	94,64	122,46	106,28
1987 Janvier	89,31	102,54	96,70	120,53	102,26

Références bibliographiques :
Bulletin d'Information et de Documentation, XLIV^e année, tome II, n^o 4, octobre 1969, p. 348-363; *Bulletin de la Banque Nationale de Belgique*, LVIII^e année, tome II, n^o 3, septembre 1983, p. 3-31.

I - 5 — INVESTISSEMENTS EN BIENS DE CAPITAL FIXE DANS L'INDUSTRIE MANUFACTURIERE

(Pourcentages de variation par rapport à l'année précédente des données à prix courants)

	Prévisions successives de l'enquête-investissements de la B.N.B.			Réalizations		
	A l'automne de l'année précédente	Au printemps de l'année en cours	A l'automne de l'année en cours	Enquête-investissements de la B.N.B. ¹	Statistique établie à partir des données provenant des déclarations à la taxe sur la valeur ajoutée ²	Statistique annuelle des investissements industriels ²
1978	+ 3,0	+ 2,6	- 2,7	- 2,6	+ 3,5	- 1,2
1979	- 12,8	+ 10,6	+ 8,0	+ 11,8	+ 12,1	+ 10,7
1980	+ 19,1	+ 31,1	+ 22,1	+ 28,9	+ 14,6	+ 23,4
1981	+ 4,3	+ 1,8	- 2,3	- 3,1	- 9,4	- 3,1
1982	- 5,8	+ 4,5	+ 9,1	+ 18,1	+ 18,1	+ 16,8
1983	- 6,9	- 7,2	+ 1,0	+ 3,8	0	+ 5,3
1984	+ 1,9	+ 11,5	+ 10,4	+ 10,6	+ 17,5	
1985	+ 2,8	+ 12,3	+ 5,0	+ 13,0	+ 8,0	
1986	+ 11,9	+ 21,0	+ 13,0			
1987	+ 12,0					

¹ Résultats de l'enquête du printemps de l'année suivante.

² Source : I.N.S.

Référence bibliographique : *Bulletin de la Banque Nationale de Belgique*, LXI^e année, tome I, n° 6, juin 1986 : « Formation brute de capital fixe dans l'industrie manufacturière en Belgique : tour d'horizon des sources statistiques disponibles et apport spécifique de l'enquête semestrielle de la Banque Nationale de Belgique ».

II. — POPULATION, EMPLOI, CHOMAGE

1. — POPULATION, DEMANDE ET OFFRE D'EMPLOIS

Sources : Ministère de l'Emploi et du Travail, I.N.S., O.N.S.S., ONEM.

	1978	1979	1980	1981	1982	1983	1984	1985
<i>Population (milliers d'unités) :</i>								
population totale ¹	9.842	9.855	9.863	9.849 ³	9.858	9.853	9.858	9.859
population active ²	4.081	4.140	4.156	4.173	4.197	4.213	4.214	4.202
<i>Emploi et chômage (variations en milliers d'unités)⁴ :</i>								
1. Demande d'emplois (population active) :								
Total	+ 25	+ 59	+ 16	+ 17	+ 25	+ 16	+ 1	- 12
Hommes	- 7	+ 15	- 11	- 11	- 6	- 9	- 18	- 30
Femmes	+ 33	+ 44	+ 27	+ 28	+ 30	+ 25	+ 19	+ 18
Variations suite à des modifications :								
1.1 de la population en âge de travailler ⁵ :								
Total	+ 36	+ 33	+ 29	+ 25	+ 26	.	.	.
Hommes	+ 17	+ 16	+ 20	+ 22	+ 24	.	.	.
Femmes	+ 20	+ 16	+ 10	+ 3	+ 3	.	.	.
1.2 du taux d'activité :								
Total	- 11	+ 26	- 13	- 8	- 2	.	.	.
Hommes	- 24	- 2	- 31	- 33	- 29	.	.	.
Femmes	+ 13	+ 27	+ 18	+ 25	+ 28	.	.	.
2. Offre d'emplois (emploi)								
par :	+ 1	+ 45	- 2	- 76	- 50	- 39	0	+ 28
2.1 les entreprises								
— agriculture, sylviculture et pêche ..	- 4	0	- 6	- 3	- 3	- 1	0	- 1
— industrie ⁶	- 42	- 27	- 20	- 48	- 32	- 20	- 9	- 13
— construction	- 4	+ 2	- 9	- 30	- 23	- 19	- 14	0
— services marchands sensibles à la conjoncture ⁷	+ 6	+ 15	+ 9	- 9	- 8	0	+ 9	} + 36
— services marchands peu sensibles à la conjoncture ⁸	+ 16	+ 22	+ 15	+ 11	+ 10	+ 7	+ 7	
2.2 les services non-marchands ⁹	+ 30	+ 33	+ 10	+ 3	+ 6	- 6	+ 8	+ 7
2.3 l'étranger ¹⁰	- 1	- 1	- 1	- 1	- 1	0	- 1	0
3. Chômage (1 - 2) ¹¹ :								
Total	+ 24	+ 14	+ 18	+ 93	+ 74	+ 55	+ 1	- 40
Hommes	+ 8	- 1	+ 5	+ 60	+ 44	+ 31	- 3	- 31
Femmes	+ 16	+ 15	+ 13	+ 33	+ 31	+ 24	+ 4	- 8

¹ A la fin de l'année.

² Estimations à fin juin. Y compris les forces armées.

³ Recensement au 1^{er} mars 1981.

⁴ Variation, au 30 juin de chaque année, par rapport à la même date de l'année précédente. Du fait que les montants ont été arrondis, les totaux ne sont pas nécessairement égaux à la somme des parties composantes.

⁵ Hommes de 15 à 64 ans; femmes de 15 à 59 ans.

⁶ Industries extractive et manufacturière; électricité, gaz et eau.

⁷ Services financiers, transports et communications, commerce, assurance, autres services fournis aux entreprises.

⁸ Professions médicales, gens de maison, réparations, services d'hôtellerie, de café et de restauration, autres services fournis aux particuliers et stagiaires en formation professionnelle.

⁹ Administration, enseignement, forces armées, troisième circuit de travail, cadre spécial temporaire et chômeurs occupés par les pouvoirs publics.

¹⁰ Emplois offerts à l'étranger à des personnes résidant en Belgique, diminués des emplois offerts en Belgique à des non-résidents.

¹¹ Chômeurs complets indemnisés, demandeurs d'emploi libres inoccupés, autres chômeurs inscrits obligatoirement, à l'exclusion des chômeurs occupés dans un atelier protégé et des chômeurs qui ont accepté un emploi à temps réduit en vue d'échapper au chômage.

II - 2. — CHOMAGE ET EMPLOIS VACANTS

Source : ONEM.

	Chômeurs demandeurs d'emploi ¹						Taux de chômage ⁵	Pour mémoire : chômeurs complets indemnisés, non demandeurs d'emploi ²	Emplois vacants notifiés à l'ONEM ³	
	Chômeurs complets indemnisés		Autres chômeurs inscrits obligatoirement ⁴	Demandeurs d'emploi libres inoccupés	Total				Notifications reçues durant le mois ⁶	Emplois encore vacants ¹
	à aptitude normale									
	ayant moins de 25 ans	ayant 25 ans ou plus	milliers d'unités						milliers d'unités	
	(a)	(b)	(c)	(d)	(e)	(f) = (a) à (e)			(g)	(h)
1979	93,4	153,9	47,1	27,3	18,9	340,6	8,3	—	15,0	5,7
1980	102,7	172,6	46,6	27,3	19,6	368,8	8,9	—	14,6	5,9
1981	126,3	218,5	47,0	39,9	22,6	454,3	10,9	—	11,6	4,4
1982	146,1	263,0	47,5	51,2	27,3	535,1	12,8	—	10,4	4,0
1983	156,4	299,4	49,2	56,3	28,2	589,5	14,0	—	10,3	6,2
1984	149,0	313,7	49,7	57,5	25,9	595,8	14,1	—	10,8	8,0
1985 Janvier - Mars	137,1	325,0	50,8	59,4	21,4	598,5	14,3	—	13,0	18,4
Avril - Décembre		292,0	36,5			544,8	12,9	42,1		
1986	124,2	285,4	32,8	57,1	17,3	516,8	12,3	58,6	13,8	17,7
1984 4 ^e trimestre	140,7	317,8	50,2	83,7	25,9	618,3	14,2	—	10,2	10,4
1985 1 ^{er} trimestre	154,1	325,0	50,8	45,4	23,2	598,5	14,3	—	10,5	13,7
2 ^e trimestre	140,8	297,4	38,9	28,7	21,1	526,9	13,1	32,8	14,2	18,7
3 ^e trimestre	129,8	291,5	36,2	84,0	20,7	562,2	12,8	44,3	12,7	20,7
4 ^e trimestre	123,8	287,0	34,6	79,3	20,8	545,5	12,6	49,2	14,4	20,5
1986 1 ^{er} trimestre	137,3	289,2	33,8	42,8	19,0	522,1	12,5	53,7	16,0	19,2
2 ^e trimestre	123,5	281,7	32,8	28,8	16,6	483,4	12,0	58,1	15,0	19,3
3 ^e trimestre	117,6	282,3	32,5	79,5	16,9	528,8	12,2	61,0	13,2	19,2
4 ^e trimestre	118,4	288,3	31,9	77,3	16,8	532,7	12,4	61,5	11,0	13,2
1986 Janvier	138,6	292,9	34,4	54,5	20,0	540,4	12,5	51,7	16,7	19,6
Février	138,4	289,1	33,8	41,0	18,9	521,2	12,5	53,9	13,2	18,8
Mars	134,8	285,6	33,4	32,9	18,0	504,7	12,4	55,4	18,2	19,2
Avril	128,7	283,1	33,1	28,7	17,0	490,6	12,3	57,0	16,7	18,2
Mai	123,2	281,9	33,0	27,1	16,5	481,7	12,0	58,2	12,6	18,8
Juin	118,5	280,0	32,5	30,7	16,2	477,9	12,3	59,0	15,7	21,0
Juillet	120,5	283,5	32,8	68,7	17,1	522,6	12,3	60,3	14,4	21,7
Août	116,9	282,4	32,8	83,0	16,3	531,4	12,0	61,0	10,3	19,1
Septembre	115,5	281,1	31,9	86,7	17,2	532,4	12,0	61,8	15,0	16,9
Octobre	119,4	287,9	31,9	83,4	17,4	540,0	12,4	62,3	13,7	14,8
Novembre	114,7	284,8	31,7	76,9	16,9	525,0	12,3	60,6	10,1	12,9
Décembre	121,1	292,2	32,1	71,6	16,3	533,3	12,5	61,6	9,2	11,9
1987 Janvier	133,1	296,9	32,0	53,3	15,2	530,5	12,3	64,1	11,2	11,9

¹ Données annuelles ou trimestrielles : moyenne des données à fin de moi ; données mensuelles : fin de mois.

² Chômeurs indemnisés qui, en vertu de l'Arrêté Royal du 29 décembre 1984, ont opté pour le statut de non-demandeur d'emploi. Jusqu'en mars 1985 inclus, ces chômeurs, qui continuent à bénéficier des allocations de chômage, étaient inclus dans les colonnes (b) et (c) et donc dans le total (f) ; leur élimination des demandeurs d'emploi a donc pour effet de rompre la continuité des séries statistiques. Cette continuité peut être rétablie en ce qui concerne la colonne (f) en ajoutant aux chiffres de celle-ci ceux de la colonne (h). De même, les données du tableau permettent de calculer, à partir d'avril 1985, un taux de chômage (dessaïsonné) qui, jusqu'à un certain point, soit comparable à celui des périodes précédentes : il suffit de recalculer le taux de chômage pour le mois d'avril 1985 et chacun des mois ultérieurs suivant la formule :

$$\frac{[\text{colonne (f) + colonne (h)}] \times \text{colonne (g)}}{\text{colonne (f)}} = \text{taux de chômage.}$$

³ Y compris les emplois vacants parmi les stages des jeunes et dans le cadre spécial temporaire et, à partir de septembre 1982, ceux relatifs au troisième circuit de travail.

⁴ A l'exclusion des chômeurs occupés dans un atelier protégé, des chômeurs qui ont accepté un emploi à temps réduit en vue d'échapper au chômage et, à partir de janvier 1985, des demandeurs d'emploi occupés à temps réduit pendant la période d'attente.

⁵ Total des demandeurs d'emploi (colonne (f)) en pourcentage de la population active (chiffres dessaïsonnés).

⁶ Données annuelles ou trimestrielles : moyennes par an ou par trimestre des données mensuelles.

Référence bibliographique : *Bulletin de la Banque Nationale de Belgique*, LX^e année, tome II, n^{os} 1-2, juillet-août 1985, p. 29.

III. — AGRICULTURE ET PECHE

1. — AGRICULTURE

Sources : I.N.S. : Statistiques agricoles, et Institut Economique Agricole.

	1979	1980	1981	1982	1983	1984	1985	* 1986
Superficie agricole utilisée¹ (milliers d'hectares)								
Froment	182	179	166	170	187	177	180	183
Autres céréales panifiables	21	19	15	14	16	16	16	} 169
Céréales non panifiables	195	193	191	177	170	168	149	
Betteraves sucrières	116	117	130	124	109	117	118	113
Autres plantes industrielles	10	10	9	12	14	17	16	.
Pommes de terre	36	38	34	37	34	36	41	40
Autres plantes et racines tuberculifères	19	18	16	17	15	15	15	.
Prés et prairies	710	702	697	691	686	678	669	662
Cultures maraîchères	19	18	23	28	25	25	27	.
Cultures fruitières	12	12	11	11	11	11	11	.
Divers	112	112	117	123	133	136	148	.
Total ...	1.432	1.418	1.409	1.404	1.400	1.396	1.390	1.383
Production végétale² (milliers de tonnes)								
Froment	953	853	875	1.010	1.003	1.249	1.150	
Avoine	119	109	109	153	80	92	94	
Orge	767	807	752	745	670	873	685	
Autres céréales	140	124	120	138	123	155	125	
Betteraves sucrières	5.867	5.315	6.936	7.430	5.120	5.763	5.952	
Pommes de terre	1.426	1.416	1.459	1.582	978	1.332	1.532	
Animaux¹ (milliers)								
Vaches laitières	981	976	969	968	984	994	973	943
Autres bovidés	2.077	2.078	2.045	2.057	2.102	2.129	2.119	2.124
Porcs	5.125	5.173	5.112	5.040	5.314	5.230	5.365	5.614
Production animale								
Livraisons de lait aux laiteries (millions de litres)	2.888	2.904	2.948	2.963	3.091	2.961	3.037	
Abattages (poids net de la viande - milliers de tonnes)	919	952	974	941	979	1.036	1.033	

¹ Recensement au 15 mai.

² Estimations sur base des rendements à l'hectare.

III - 2. — PECHE MARITIME

Poissons débarqués dans les ports belges — Pêche belge

(milliers de tonnes)

Source : Ministère de l'Agriculture : Revue de l'agriculture.

	1978	1979	1980	1981	1982	1983	1984	1985
Poissons de fond	35,3	29,8	25,7	26,0	24,9	27,8	27,7	28,0
Poissons pélagiques	0,0	0,0	2,5	7,6	9,3	5,4	4,1	3,1
Crustacés et mollusques	2,5	2,3	2,4	2,3	3,0	2,9	2,7	2,6
Total ...	37,8	32,1	30,6	35,9	37,2	36,1	34,5	33,7

IV — INDUSTRIE

IV - 1. — PRODUCTION INDUSTRIELLE

Indices 1980 = 100

Source : I.N.S. : Statistiques industrielles

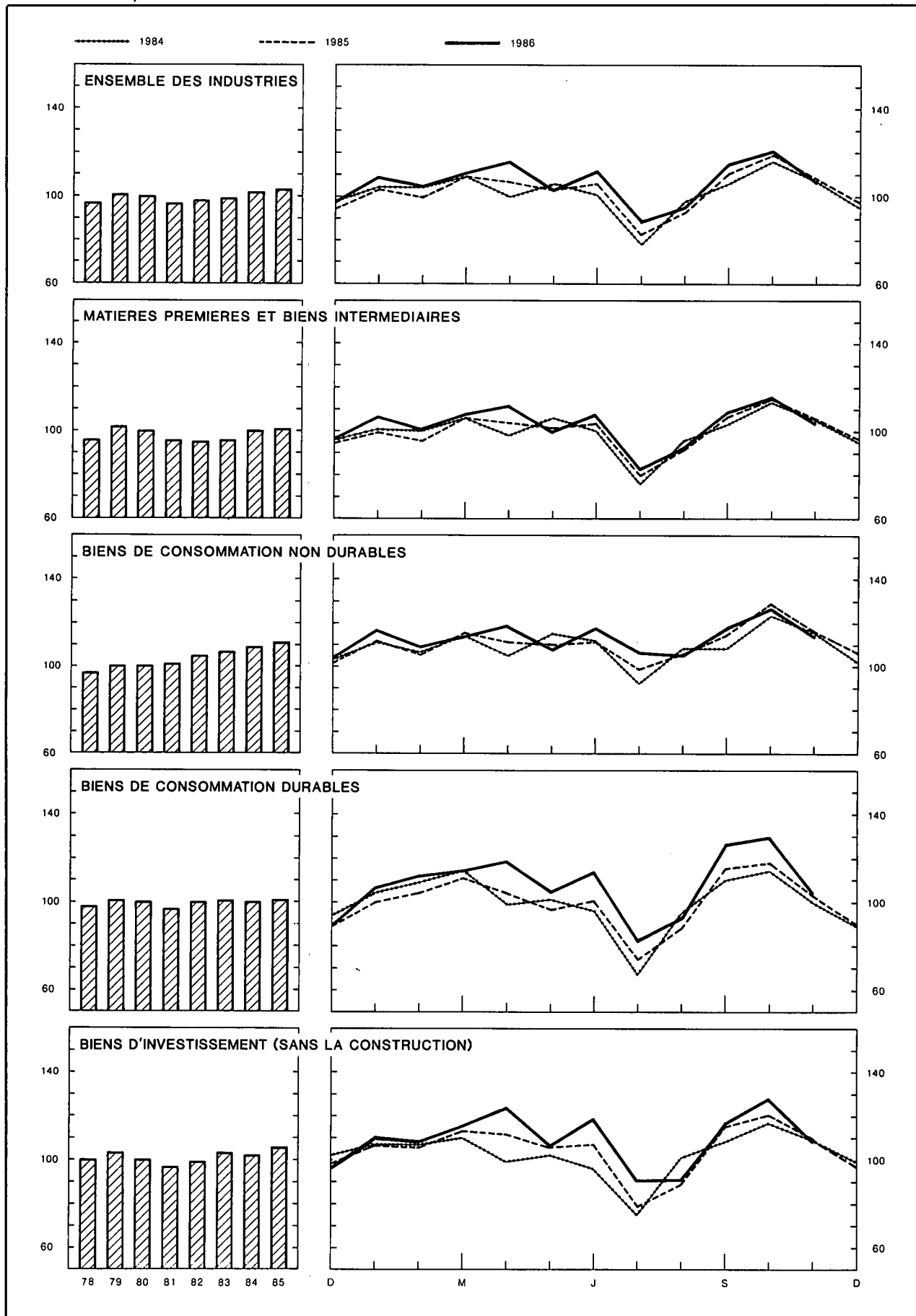

IV - 1. — PRODUCTION INDUSTRIELLE

Source : I.N.S. : Statistiques industrielles

Moyennes mensuelles ou mois	Indices I.N.S., 1980 = 100							Indice général ² 1980 = 100	
	Indice général ¹	Dont :		Dont :				Indice I.N.S.	Indice INDEBA ³
		Industries manu- facturières	Industries extractives	Matières premières et biens inter- médiaires	Biens de consom- mation non durables	Biens de consom- mation durables	Biens d'inves- tissement		
Pondération par rapport à l'ensemble de la production industrielle en 1986	100,0	97,3	2,7	56,3	18,4	13,1	12,2	—	—
1978	97	97	105	96	97	98	100	100	100
1979	101	102	97	102	100	101	103	100	98
1980	100	100	100	100	100	100	100	100	100
1981	97	98	94	96	101	97	97	94	94
1982	98	98	95	95	105	100	99	93	94
1983	99	100	89	96	107	101	103	91	91
1984	102	102	90	100	109	100	102	90	91
1985	104	104	84	101	111	101	106	90	93
1984 3 ^e trimestre	94	94	82	92	103	91	95	84	82
4 ^e trimestre	106	106	94	104	114	101	106	94	99
1985 1 ^{er} trimestre	104	105	79	100	111	105	108	85	89
2 ^e trimestre	105	105	92	103	112	101	107	95	98
3 ^e trimestre	97	97	80	94	107	93	98	86	86
4 ^e trimestre	108	109	85	106	116	104	111	95	100
1986 1 ^{er} trimestre	107	108	76	103	113	109	108	88	95
2 ^e trimestre	107	108	72	104	115	106	109	98	104
3 ^e trimestre	99	100	72	95	109	101	100	88	94
1985 Novembre	108	109	78	106	115	103	112	92	96
Décembre	99	99	71	98	104	92	101	83	95
1986 Janvier	108	109	76	105	116	106	108	89	92
Février	104	105	69	100	109	108	107	82	91
Mars	109	110	82	105	113	113	109	93	103
Avril	113	114	64	110	119	114	116	101	107
Mai	100	101	64	97	108	95	100	89	97
Juin	109	110	87	105	119	109	111	102	108
Juillet	88	88	58	83	106	79	90	73	80
Août	95	96	68	93	105	96	94	87	92
Septembre	114	115	90	109	118	127	117	105	109
Octobre	121	122	98	116	127	130	128	110	118
Novembre	107	107	86	104	114	104	108	94	108

¹ Non compris la construction.

² Y compris la construction.

³ Source : L'Echo de la Bourse.

IV - 2 — PRODUCTION MANUFACTURIERE

Ventilation par secteur industriel

Indices 1980 = 100

Source : I.N.S. : Statistiques industrielles.

Moyennes mensuelles ou mois	Industrie des fabrications métalliques	Industrie chimique et industrie du caoutchouc	Métallurgie de base			Industries alimentaires et fabrication des boissons	Electricité	Industrie des produits minéraux non métalliques	Industrie textile	Industrie du bois	Fabrication d'articles d'habillement et de chaussures	Industrie du papier et du carton	Distribution d'eau	Raffineries de pétrole
			Sidérurgie	Acieries de moulage, fonderies, tréfileries, étrépage et laminage	Métaux non ferreux									
Pondération par rapport à l'ensemble des industries manufacturières en 1986 ¹	31,1	15,4	5,5	2,4	2,6	9,9	8,3	4,9	5,1	4,7	3,0	2,6	2,2	1,0
1978	99	98	99	100	96	95	95	100	89	94	103	94	97	102
1979	103	106	107	102	102	98	97	100	97	93	103	101	98	103
1980	100	100	100	100	100	100	100	100	100	100	100	100	100	100
1981	97	101	98	96	89	104	94	87	97	98	97	101	100	87
1982	99	103	79	96	95	110	94	82	96	99	99	102	103	74
1983	101	107	82	96	93	111	98	78	103	97	98	105	103	62
1984	101	113	92	99	96	114	102	81	104	95	94	111	104	59
1985	105	117	89	99	100	116	106	74	104	96	92	113	110	51
1984 3 ^e trimestre	95	103	83	90	79	109	92	81	86	81	89	102	106	55
4 ^e trimestre	106	115	95	99	104	128	110	80	109	98	85	112	103	52
1985 1 ^{er} trimestre	108	121	89	102	104	105	110	60	111	93	104	114	110	54
2 ^e trimestre	105	120	95	100	104	115	99	83	108	102	85	120	109	37
3 ^e trimestre	98	108	84	90	89	113	97	77	88	84	93	108	115	55
4 ^e trimestre	111	119	89	104	102	130	119	76	109	104	88	109	106	58
1986 1 ^{er} trimestre	* 111	123	88	104	105	108	123	57	112	97	108	113	107	67
2 ^e trimestre	* 116	124	80	97	103	119	106	80	110	104	92	122	110	74
3 ^e trimestre	* 98	112	82	82	85	119	96	75	88	96	103	109	112	78
1985 Novembre	111	117	92	101	100	131	120	80	111	100	83	108	107	58
Décembre	101	109	83	95	92	110	119	63	95	96	72	92	103	58
1986 Janvier	* 109	125	87	108	110	113	125	60	116	93	98	115	107	66
Février	* 109	120	85	102	104	104	122	44	111	97	109	107	103	66
Mars	* 115	125	90	102	102	108	122	68	110	100	118	117	112	69
Avril	* 123	130	89	108	112	122	117	81	113	108	104	127	107	75
Mai	* 106	118	69	90	88	113	98	79	104	89	79	108	114	75
Juin	* 119	125	81	92	110	122	102	80	114	116	94	132	108	71
Juillet	* 88	95	76	76	66	122	92	65	61	74	73	92	105	82
Août	* 89	113	86	70	82	115	94	79	83	91	105	107	115	79
Septembre	* 118	129	84	100	107	121	102	81	120	122	132	128	117	72
Octobre	* 129	134	81	.	103	145	109	95	123	127	120	133	101	65
Novembre	* 108	122	79	.	99	128	108	83	104	102	83	110	111	79

¹ L'industrie du tabac, les cokeries et l'industrie du cuir dont les indices de production ne sont pas repris dans le tableau, interviennent respectivement pour 0,8 %, 0,4 % et 0,1 % dans l'ensemble de la production manufacturière industrielle.

IV - 3. — ENERGIE

Sources : coke et houille : M.A.E., Administration des Mines; autres données : I.N.S.

Moyennes mensuelles ou mois	Pétrole (milliers de tonnes)					Gaz (millions de m ³)	Coke (milliers de tonnes)		Houille (milliers de tonnes)		Electricité (millions kWh)		
	Mise en œuvre de pétrole brut	Consommation intérieure					Importa- tions de gaz naturel en U.E.B.L.	Production	Consom- mation intérieure	Production		Consom- mation intérieure	Production nette
		Total ¹	Dont :										
		Essence autos	Gas-oil et fuel-oil léger	Fuel-oil résiduel									
1979	2.747	1.865	264	823	539	1.057	537	580	510	1.266	4.137		
1980	2.663	1.642	246	702	470	976	504	545	527	1.297	4.251		
1981	2.316	1.450	227	645	383	914	500	523	511	1.255	4.015		
1982	1.966	1.389	222	593	385	726	435	436	545	1.285	3.995		
1983	1.652	1.200	215	562	236	766	426	416	508	1.036	4.159		
1984	1.560	1.142	216	573	170	769	494	492	525	1.201	4.321		
1985	1.356	1.197	208	637	186	779	497	478	518	1.192	4.515		
1986											4.626		
1984 4 ^e trimestre	1.394	1.192	219	629	172	841	511	510	575	1.195	4.664		
1985 1 ^{er} trimestre	1.435	1.481	198	829	262	1.240	487	470	599	1.281	4.697		
2 ^e trimestre	982	1.169	217	570	210	618	498	491	525	1.201	4.208		
3 ^e trimestre	1.467	1.141	217	583	161	390	498	459	444	1.050	4.105		
4 ^e trimestre	1.540	1.252	216	677	216	869	505	491	503	1.237	5.052		
1986 1 ^{er} trimestre	1.785	1.593	210	946	283	1.026	484	451	548	1.246	5.230		
2 ^e trimestre	1.963	1.496	236	772	306	519	414	417	385	1.033	4.491		
3 ^e trimestre						463	417	*411	416	* 965	4.084		
4 ^e trimestre											4.698		
1985 Décembre	1.543	1.261	199	668	203	863	511	477	451	1.038	5.070		
1986 Janvier	1.757	1.546	210	951	242	1.036	507	448	557	1.162	5.315		
Février	1.755	1.679	201	1.013	296	1.154	452	429	534	1.442	5.186		
Mars	1.842	1.553	219	874	311	887	493	476	552	1.133	5.188		
Avril	1.987	1.729	236	956	364	756	464	472	309	978	4.962		
Mai	2.006	1.468	244	775	276	389	406	373	351	923	4.166		
Juin	1.896	1.290	228	584	279	384	373	406	495	1.197	4.344		
Juillet	2.190	1.154	232	597	168	370	408	*400	363	* 820	3.922		
Août	2.095	1.456	234	836	205	438	425	*417	367	* 720	3.981		
Septembre						587	417	*417	518	*1.355	4.348		
Octobre						625			584		4.613		
Novembre						759			521		4.588		
Décembre											4.893		

¹ Essence autos, gas-oil, fuel-oil résiduel, essences aviation et carburéacteur (type essence), essences spéciales et white spirit, pétrole et carburéacteur (type pétrole),

huiles de graissage et autres produits lubrifiants, brai de pétrole résiduel, bitumes asphaltiques, gaz de pétrole énergétiques et chimiques.

IV - 4. — METALLURGIE

Source : Sidérurgie : Eurostat; Fabrications métalliques : I.N.S. : Statistiques industrielles.

Moyennes mensuelles ou mois	Sidérurgie (milliers de tonnes)		Fabrications métalliques (milliards de francs)			Expéditions
	Production d'acier brut	Production d'acier fini	Commandes inscrites			
			pour le marché intérieur	pour les exportations	Total	
1978	1.050	799	16,0	31,4	47,4	46,9
1979	1.120	855	18,0	36,9	54,9	50,0
1980	1.027	784	17,5	35,6	53,1	52,3
1981	1.024	735	17,7	37,9	55,6	54,4
1982	833	608	17,9	43,3	61,2	62,5
1983	846	583	19,0	47,3	66,3	67,7
1984	942	674	20,3	52,7	73,0	71,0
1985	890	666	21,7	58,3	80,1	80,1
1984 3 ^e trimestre	850	603	17,6	45,9	63,5	60,4
4 ^e trimestre	957	703	24,5	59,9	84,4	80,1
1985 1 ^{er} trimestre	891	659	21,4	59,8	81,1	78,5
2 ^e trimestre	940	731	21,8	61,5	83,3	82,8
3 ^e trimestre	840	616	19,3	49,2	68,5	68,8
4 ^e trimestre	891	658	24,5	62,9	87,3	90,1
1986 1 ^{er} trimestre	* 864	* 676	* 23,0	* 62,0	* 85,0	* 86,1
2 ^e trimestre	* 786	* 613	* 21,8	* 62,5	* 84,3	* 87,8
3 ^e trimestre	* 807	* 574	* 20,3	* 52,3	* 72,6	* 72,0
1985 Octobre	909	664	24,9	64,9	89,8	94,2
Novembre	921	680	21,0	62,5	83,5	85,7
Décembre	843	630	27,6	61,2	88,8	90,5
1986 Janvier	* 859	* 673	* 23,0	* 58,9	* 81,9	* 86,1
Février	* 837	* 681	* 23,1	* 61,5	* 84,5	* 83,3
Mars	* 897	* 675	* 22,9	* 65,8	* 88,6	* 88,9
Avril	* 878	* 679	* 22,7	* 65,9	* 88,6	* 90,2
Mai	* 692	* 508	* 20,0	* 56,3	* 76,3	* 78,2
Juin	* 789	* 653	* 22,6	* 65,4	* 88,0	* 94,8
Juillet	* 744	* 496	* 19,5	* 43,6	* 63,2	* 59,6
Août	* 845	* 510	* 18,9	* 48,0	* 66,9	* 65,1
Septembre	* 833	* 716	* 22,5	* 65,3	* 87,8	* 91,2
Octobre	* 804	* 710	* 23,1	* 72,3	* 95,4	* 100,3

IV - 5. — CONSTRUCTION

Sources : avis favorables : Ministère des Travaux Publics, Administration de l'Urbanisme (par région); autres données : I.N.S. : Statistiques industrielles.

Moyennes mensuelles ou mois	Logements					Autres bâtiments					Production Indice 1980 = 100 ¹		
	Avis favorables		Autorisations de bâtir		Bâtiments commencés		Avis favorables		Autorisations de bâtir			Bâtiments commencés	
	Nombre	Volume	Nombre	Volume	Nombre	Volume	Nombre	Volume	Nombre	Volume		Nombre	Volume
	(milliers)	(milliers de m ³)	(milliers)	(milliers de m ³)	(milliers)	(milliers de m ³)	(milliers)	(milliers de m ³)	(milliers)	(milliers de m ³)		(milliers)	(milliers de m ³)
1978	5,5	6,2	3.357	5,5	3.015	0,7	0,6	2.262	0,5	1.941	118		
1979	4,7	5,2	2.920	5,7	3.111	0,7	0,6	2.370	0,6	2.005	96		
1980	4,0	4,2	2.358	3,9	2.191	0,7	0,6	1.866	0,5	1.654	100		
1981	2,8	2,9	1.672	2,7	1.608	0,6	0,4	1.800	0,4	1.444	83		
1982	2,1	2,3	1.341	2,4	1.398	0,7	0,5	1.915	0,4	1.428	79		
1983	1,8	1,9	1.182	2,3	1.393	0,7	0,5	1.748	0,5	1.848	64		
1984	1,9	2,3	1.422	2,0	1.248	0,4	0,6	1.839	0,5	1.514	57		
1985	2,2	2,5	1.571	2,4	1.481	0,4	0,6	2.168	0,5	1.859	55		
1984 3 ^e trimestre	2,1	2,3	1.453	2,0	1.276	0,4	0,6	1.863	0,5	1.326	—		
4 ^e trimestre	1,7	2,1	1.260	1,9	1.083	0,3	0,4	1.467	0,4	1.367	—		
1985 1 ^{er} trimestre	2,2	2,5	1.565	1,8	1.109	0,3	0,4	1.655	0,4	1.982	—		
2 ^e trimestre	2,5	2,9	1.894	3,0	1.873	0,4	0,6	2.346	0,5	1.682	—		
3 ^e trimestre	2,2	2,4	1.506	2,4	1.556	0,5	0,6	2.331	0,5	1.888	—		
4 ^e trimestre	1,9	2,2	1.319	2,4	1.386	0,4	0,6	2.399	0,6	1.882	—		
1986 1 ^{er} trimestre	1,8	2,3	1.417	1,6	980	0,3	0,5	1.917	0,3	1.431	—		
2 ^e trimestre	2,9	1.746	2,7	1.760	.	0,6	2.313	0,6	2.384	—		
3 ^e trimestre	2,4	1.567	2,1	1.311	.	0,7	2.157	0,5	1.414	—		
1985 Octobre	2,1	2,3	1.439	3,0	1.780	0,4	0,7	2.744	0,7	2.159	55		
Novembre	1,4	1,7	1.071	2,4	1.357	0,4	0,5	1.877	0,7	2.134	54		
Décembre	2,2	2,5	1.446	1,8	1.022	0,3	0,5	2.396	0,4	1.353	54		
1986 Janvier	1,9	2,2	1.299	1,3	805	0,4	0,4	1.695	0,3	1.415	* 55		
Février	1,7	2,5	1.531	0,9	558	0,4	0,6	2.053	0,3	999	* 55		
Mars	1,9	2,2	1.422	2,6	1.578	0,3	0,6	2.003	0,5	1.878	* 54		
Avril	2,3	2,7	1.636	2,8	1.825	0,4	0,6	2.845	0,6	2.352	* 54		
Mai	1,7	2,1	1.410	2,6	1.710	0,4	0,5	1.554	0,5	1.952	* 54		
Juin	3,8	2.191	2,7	1.745	.	0,8	2.540	0,6	2.849	* 54		
Juillet	2,7	1.760	2,0	1.285	.	0,7	2.145	0,4	1.540	* 55		
Août	2,0	1.460	2,1	1.316	.	0,6	1.919	0,5	1.304	* 55		
Septembre	2,5	1.482	2,1	1.333	.	0,7	2.407	0,5	1.398	* 55		
Octobre	2,2	1.434	.	.	.	0,6	2.046	.	.	* 55		

¹ Travaux publics et privés. Indices mensuels : moyennes mobiles des douze derniers mois de l'indice de la production non désaisonné corrigé pour la composition inégale des mois. Indices annuels : moyenne de l'indice de la production non

désaisonné, corrigé pour la composition inégale des mois, des douze mois de l'année et non la moyenne des indices mensuels.

IV - 6. — PRODUCTION INDUSTRIELLE DES PAYS DE LA COMMUNAUTE ECONOMIQUE EUROPEENNE

Pourcentage de variation par rapport à l'indice de l'année précédente, ou le mois correspondant de l'année précédente.

Source : OCDE. : Principaux indicateurs économiques

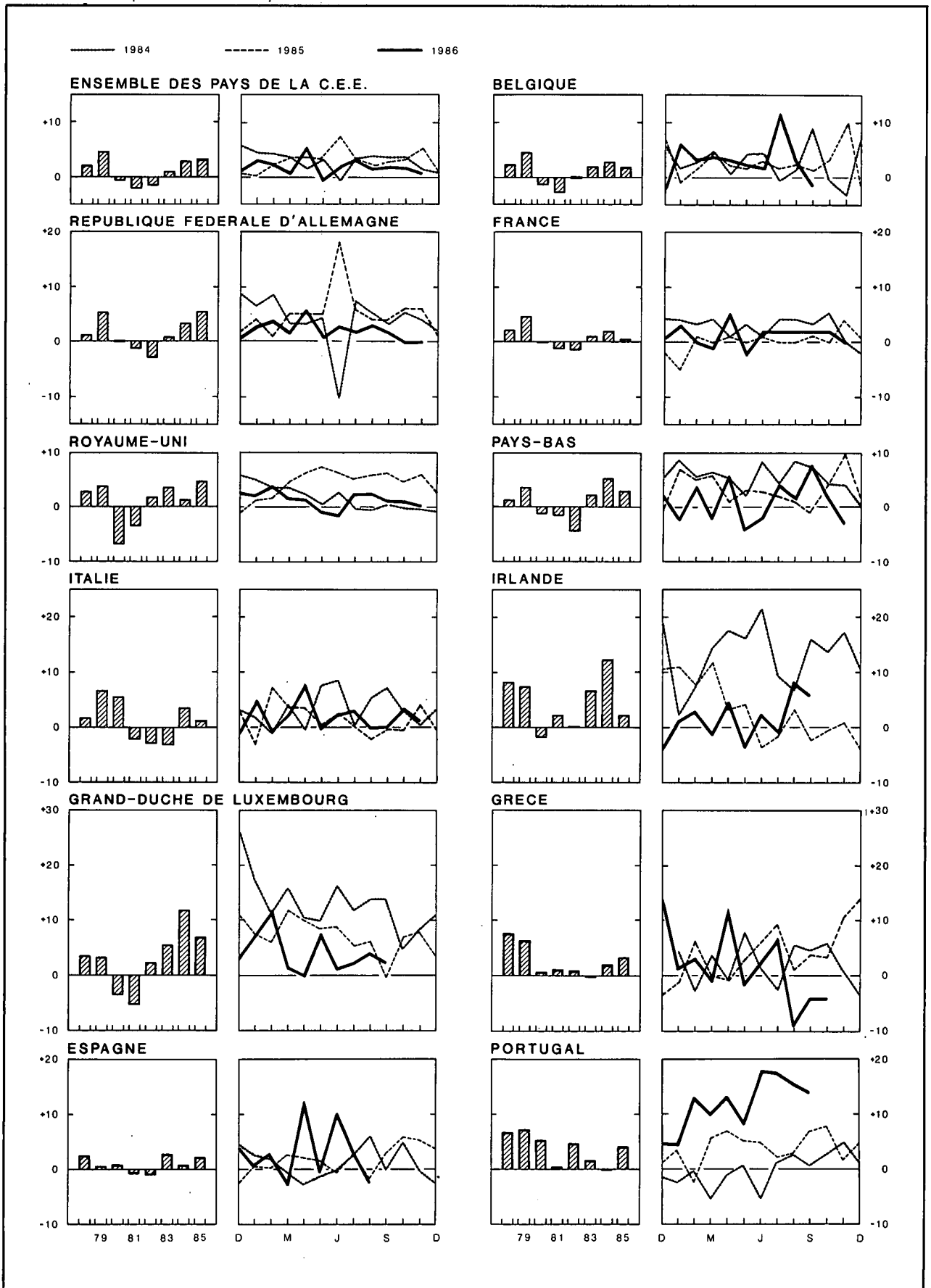

IV - 6. — PRODUCTION INDUSTRIELLE DES PAYS DE LA COMMUNAUTE ECONOMIQUE EUROPEENNE

Indices 1980 = 100

(ajustés pour variations saisonnières)

Source : OCDE : Principaux indicateurs économiques.

	Ensemble des pays C.E.E. (11 pays ¹)	Belgique	Répu- blique Fédérale d'Alle- magne ²	France	Royaume- Uni	Pays-Bas	Italie	Irlande	Grand- Duché de Luxem- bourg	Grèce	Espagne	Portugal
1978	96	97	95	96	103	98	89	95	100	93	98	89
1979	101	102	100	100	107	101	95	102	103	99	99	95
1980	100	100	100	100	100	100	100	100	100	100	100	100
1981	98	97	99	99	97	98	98	102	94	101	99	100
1982	96	97	96	97	98	94	95	105	96	102	98	105
1983	97	99	96	98	102	96	92	111	102	101	101	107
1984	100	102	100	100	103	101	96	125	114	104	101	107
1985	103	104	105	100	108	104	97	128	121	107	104	111
1984 3 ^e trimestre	101	103	101	100	103	102	97	125	116	105	102	108
4 ^e trimestre	101	102	102	100	104	100	96	130	118	103	102	109
1985 1 ^{er} trimestre	102	102	103	99	107	107	97	131	120	104	102	107
2 ^e trimestre	103	103	104	100	109	104	97	128	121	106	102	112
3 ^e trimestre	104	105	106	101	108	102	96	124	121	110	104	112
4 ^e trimestre	104	107	106	101	109	105	96	129	124	112	106	114
1986 1 ^{er} trimestre	104	107	106	100	109	107	99	132	128	105	103	117
2 ^e trimestre	106	106	107	101	109	104	100	130	124	110	109	127
3 ^e trimestre	106	109	108	103	111	107	97	130	125	108	.	130
1985 Novembre	106	109	108	103	110	111	99	132	126	114	106	112
Décembre	103	107	104	99	107	101	95	128	124	113	104	112
1986 Janvier	104	106	106	99	109	106	96	131	128	105	103	113
Février	105	106	106	101	110	109	99	131	131	108	105	119
Mars	105	108	106	99	110	106	102	135	124	103	100	119
Avril	108	106	109	104	111	108	103	134	121	114	114	126
Mai	103	105	105	98	108	100	97	124	129	106	102	122
Juin	106	107	108	102	108	104	101	130	124	112	111	131
Juillet	107	115	109	103	110	106	98	123	124	117	108	130
Août	105	108	108	103	111	106	94	133	128	101	101	129
Septembre	106	105	107	103	111	109	99	134	122	106	.	131
Octobre	107	.	108	103	110	105	98	.	.	106	.	.
Novembre	107	.	108	103	110	108	100

¹ Le Danemark n'établit pas d'indice de la production industrielle.

² Y compris Berlin-Ouest.

V. — SERVICES

1. — TRANSPORTS

a. — Activités de la S.N.C.B. et de la SABENA

Sources : S.N.C.B. et SABENA.

Moyennes mensuelles ou mois	S.N.C.B.					SABENA	
	Trafic voyageurs		Trafic marchandises (wagons complets)			Trafic payant aérien régulier	
	Voyageurs-km	Tonnes-km productives ¹	Tonnage total	dont :		Passagers-km	Tonnes-km
				combustibles et huiles minérales ²	minerais ²		
(millions)		(milliers de tonnes)			(millions)		
1978	595	593	5.266	1.362	1.132	375	66
1979	580	711	6.157	1.597	1.327	402	70
1980	580	667	5.922	1.607	1.230	404	70
1981	590	628	5.803	1.617	1.190	433	77
1982	573	566	5.200	1.541	949	440	81
1983	553	572	5.275	1.485	877	440	82
1984	537	659	5.903	1.647	1.001	457	86
1985	548	688	6.035	1.600	1.084	472	91
1984 3 ^e trimestre	514	619	5.512	1.521	1.015	576	95
4 ^e trimestre	551	714	6.339	1.741	1.033	404	84
1985 1 ^{er} trimestre	538	669	5.919	1.497	1.156	383	82
2 ^e trimestre	558	705	6.264	1.629	1.182	497	97
3 ^e trimestre	530	638	5.642	1.473	1.110	584	99
4 ^e trimestre	564	739	6.322	1.562	1.125	424	86
1986 1 ^{er} trimestre	541	654	5.688	1.589	1.058	393	82
2 ^e trimestre	456	583	4.945	1.338	830	456	91
3 ^e trimestre	499	621	5.152	1.317	1.054	581	102
1985 Novembre	555	733	6.260	1.495	1.105	384	84
Décembre	539	705	5.980	1.583	1.008	402	83
1986 Janvier	549	656	5.890	1.663	1.264	412	78
Février	516	618	5.406	1.548	927	329	76
Mars	559	687	5.767	1.555	984	439	92
Avril	537	692	5.851	1.553	1.114	414	85
Mai	318	384	3.195	925	392	438	91
Juin	514	674	5.790	1.536	985	515	97
Juillet	504	628	5.019	1.140	1.058	588	104
Août	467	567	4.669	1.287	942	619	105
Septembre	526	667	5.768	1.523	1.161	535	97
Octobre	562	686	5.828	1.504	1.032	455	93
Novembre	* 523	603	5.092	1.396	966	393	88

¹ Les tonnes-km productives sont relatives aux transports commerciaux (à l'exclusion des transports en service) : c'est la somme des produits du poids de chaque expédition par le parcours pour lequel elle a été taxée.

² Nouvelle série à partir de janvier 1986.

V - 1b. — Navigation maritime

V - 1c. —
Navigation
intérieure

Sources : *Stad Antwerpen - Havenbedrijf* [col. (1)], I.N.S. (autres colonnes).

Source : I.N.S.

Moyennes mensuelles ou mois	Port d'Anvers			Port de Gand			Ports de Bruges et Zeebrugge			Ensemble des trafics ¹	
	Capacité des navires entrés (milliers de tonnes de jauge brutes)	Marchandises (milliers de tonnes métriques)		Capacité des navires entrés (milliers de tonnes de jauge brutes)	Marchandises (milliers de tonnes métriques)		Capacité des navires entrés (milliers de tonnes de jauge brutes)	Marchandises (milliers de tonnes métriques)		(milliers de tonnes métriques)	(millions de tonnes-km)
		Entrées	Sorties		Entrées	Sorties		Entrées	Sorties		
	(1)	(2)	(3)	(4)	(5)	(6)	(7)	(8)	(9)	(1)	(2)
1979	8.628	3.440	2.663	1.273	1.184	297	3.764	745	149	8.450	492
1980	8.558	3.603	3.033	1.310	1.205	282	4.017	815	164	8.411	488
1981	8.718	3.479	3.024	1.392	1.234	274	3.781	635	174	8.100	454
1982	9.390	4.015	2.815	1.578	1.513	283	3.405	356	156	7.549	417
1983	9.083	3.748	2.720	1.659	1.283	263	3.384	332	161	7.602	414
1984	9.736	4.022	3.191	1.800	1.566	415	3.371	345	212	8.224	437
1985	9.969	3.851	3.188	1.882	1.786	583	3.568	380	252	7.803	422
1986	10.582										
1984 4 ^e trimestre ..	10.121	3.811	3.247	1.944	1.547	521	3.777	393	246	8.889	461
1985 1 ^{er} trimestre ..	9.575	3.924	3.521	1.745	1.893	635	3.619	255	184	6.468	359
2 ^e trimestre ..	10.083	3.708	3.121	1.884	1.716	573	3.577	429	255	8.600	448
3 ^e trimestre ..	10.125	3.765	3.015	1.903	1.552	499	3.642	385	256	8.027	411
4 ^e trimestre ..	10.095	3.925	3.052	1.997	1.976	621	3.434	437	312	8.131	470
1986 1 ^{er} trimestre ..	10.189	3.789	3.095	1.791	1.612	346	3.471	325	272	7.019	383
2 ^e trimestre ..	10.819	4.468	2.952	1.767	1.570	444	3.373	504	252	* 8.789	* 481
3 ^e trimestre ..	10.783	4.536	2.624		1.265	338		434	282		
4 ^e trimestre ..	10.537										
1985 Décembre	10.143	3.574	3.034	1.785	1.570	389	2.686	341	310	7.877	459
1986 Janvier	9.968	4.005	3.284	1.825	1.911	271	3.342	191	290	7.066	391
Février	9.591	3.641	2.903	1.872	1.391	419	3.178	377	263	6.350	340
Mars	11.009	3.722	3.098	1.677	1.535	347	3.892	408	263	7.640	417
Avril	10.750	4.052	2.964	1.833	1.654	656	3.325	589	298	9.228	489
Mai	10.851	5.437	3.174	1.747	1.294	276	3.326	417	269	* 8.353	* 475
Juin	10.857	3.914	2.717	1.721	1.762	400	3.468	506	190	* 8.785	* 479
Juillet	10.796	4.346	2.939	1.559	1.158	429	3.715	451	299		
Août	10.897	3.982	2.150	1.540	886	184	3.586	316	244		
Septembre	10.655	5.281	2.784		1.750	400		535	302		
Octobre	10.901	4.192	4.221		2.288	780		459	305		
Novembre	10.341	4.413	3.087		1.452	272		442	256		
Décembre	10.368										

¹ Trafic intérieur, importations, exportations et transit.

V - 2. — TOURISME

Nuits passées par les touristes en Belgique¹

(milliers)

Source : I.N.S.

Moyennes mensuelles ou mois ²	Total	dont pays de résidence habituelle					
		Belgique	France	Pays-Bas	Royaume-Uni	République Fédérale d'Allemagne	Etats-Unis d'Amérique
1978	2.203	1.617	68	163	85	103	41
1979	2.114	1.545	57	164	82	93	43
1980	2.158	1.560	73	159	93	99	41
1981	2.235	1.635	74	160	93	97	41
1982	2.498	1.785	84	232	97	110	47
1983	2.528	1.783	75	256	105	110	50
1984	2.557	1.778	80	257	105	117	62
1985	2.595	1.775	79	264	103	126	74
1984 3 ^e trimestre	5.842	4.461	102	565	173	221	87
4 ^e trimestre	839	403	40	120	58	50	49
1985 1 ^{er} trimestre	663	296	37	79	46	42	40
2 ^e trimestre	2.172	1.381	76	207	131	123	82
3 ^e trimestre	5.182	3.863	93	536	161	179	101
4 ^e trimestre	926	430	43	135	64	48	68
1986 1 ^{er} trimestre	724	312	38	113	46	46	57
2 ^e trimestre	2.186	1.422	79	214	106	124	71
3 ^e trimestre	4.995	3.721	88	567	148	172	75
1985 Octobre	1.093	441	49	172	93	75	94
Novembre	850	395	47	106	60	44	63
Décembre	836	455	34	128	38	34	46
1986 Janvier	592	236	30	105	29	34	55
Février	687	296	37	120	39	37	58
Mars	894	403	47	113	70	66	58
Avril	1.244	733	59	107	71	64	64
Mai	2.821	1.869	113	283	126	173	72
Juin	2.493	1.665	65	252	121	135	77
Juillet	7.196	5.521	94	929	146	193	75
Août	5.894	4.533	110	553	168	215	68
Septembre	1.895	1.108	60	219	130	107	82
Octobre	1.140	499	67	179	92	80	73

¹ Y compris les nuitées de camping.

² L'I.N.S. publie uniquement des chiffres définitifs pour les données annuelles.

V - 3. — COMMERCE INTERIEUR

a. — Ventes du commerce de détail

Indices 1980 = 100

Source : I.N.S. : Statistiques du commerce.

Moyennes mensuelles ou mois	Par formes de distribution				Par catégories de produits				Ensemble	
	Petit commerce de détail ¹	Grands magasins et entreprises à succursales ²	Super-marchés ³	Coopératives de consommation	Alimentation ⁴	Textiles et habillement ⁵	Articles d'ameublement et de ménage	Autres articles	Valeur	Quantité ⁶
Coefficient de pondération en % de l'indice général depuis 1981	—	—	—	—	37,5	14,9	16,6	31,0	100,0	—
1978	85	85	88	104	89	87	87	80	86	95
1979	92	93	93	102	98	87	87	92	92	99
1980	100	100	100	100	100	100	100	100	100	100
1981	102	108	105	86	98	103	105	109	103	95
1982	115	117	112	79	112	118	110	120	115	97
1983	120	125	117	57	122	128	116	121	121	95
1984	127	130	124	52	132	132	123	128	129	95
1985	* 125	136	125	50	* 133	* 132	* 127	* 125	* 129	* 91
1984 3 ^e trimestre	120	127	124	53	128	122	121	118	123	90
4 ^e trimestre	138	143	131	53	140	154	139	135	140	102
1985 1 ^{er} trimestre	* 115	128	119	49	* 124	* 110	* 108	* 124	* 119	* 85
2 ^e trimestre	* 129	137	123	51	* 136	* 139	* 126	* 130	* 133	* 93
3 ^e trimestre	* 120	129	125	50	* 129	* 119	* 127	* 119	* 124	* 87
4 ^e trimestre	* 137	149	134	49	* 142	* 159	* 146	* 129	* 141	* 99
1986 1 ^{er} trimestre	* 122	134	120	36	* 128	* 122	* 114	* 136	* 127	* 89
2 ^e trimestre	* 131	140	125	34	* 134	* 146	* 127	* 136	* 136	* 96
3 ^e trimestre	* 119	134	125	29	* 128	* 135	* 125	* 118	* 125	* 89
1985 Novembre	* 125	140	129	45	* 136	* 144	* 124	* 119	* 130	* 91
Décembre	* 152	162	148	46	* 156	* 174	* 179	* 135	* 156	* 109
1986 Janvier	* 119	138	124	38	* 128	* 129	* 108	* 132	* 126	* 88
Février	* 118	125	114	34	* 122	* 98	* 114	* 138	* 122	* 86
Mars	* 129	138	123	35	* 134	* 140	* 119	* 137	* 134	* 94
Avril	* 131	141	122	36	* 130	* 151	* 122	* 141	* 135	* 95
Mai	* 131	142	130	35	* 138	* 149	* 125	* 134	* 136	* 96
Juin	* 132	137	122	31	* 135	* 137	* 135	* 134	* 136	* 96
Juillet	* 117	138	127	32	* 125	* 135	* 130	* 115	* 124	* 88
Août	* 113	130	126	31	* 127	* 116	* 113	* 116	* 120	* 85
Septembre	* 128	135	121	25	* 131	* 153	* 131	* 123	* 132	* 93
Octobre	* 132	149	127	29	* 137	* 164	* 134	* 130	* 139	* 98
Novembre	* 117	135	116	26	* 125	* 137	* 123	* 114	* 123	* 87

¹ Indices calculés sur base des données d'un sondage.

² Entreprises de commerce de détail à départements multiples (grands magasins) et entreprises de détail possédant au moins cinq établissements de commerce de détail.

³ Petites et moyennes entreprises de supermarchés, à libre service complet ou partiel.

⁴ Y compris le tabac, mais uniquement pour le petit commerce de détail.

⁵ Y compris les textiles d'ameublement.

⁶ Indice de valeur déflaté par l'indice général des prix à la consommation dont on a éliminé les services et les loyers.

V - 3b. — Ventes à tempérament

1° — Résultats généraux

Source : I.N.S. : Statistiques du commerce

	Contrats en cours à fin de semestre (milliers)				Crédits en cours à fin de semestre (milliards de francs)				Crédits accordés au cours du semestre (milliards de francs)			
	Total	Financement par			Total	Financement par			Total	Financement par		
		vendeurs	banques	autres ¹		vendeurs	banques	autres ¹		vendeurs	banques	autres ¹
1983 2 ^e semestre	1.398	800	320	278	72,6	6,3	39,4	26,9	21,2	2,9	10,8	7,5
1984 1 ^{er} semestre	1.322	715	337	270	80,3	6,0	43,7	30,6	27,9	3,1	14,3	10,5
2 ^e semestre	1.406	812	322	272	79,8	6,2	42,8	30,8	22,8	3,2	11,8	7,8
1985 1 ^{er} semestre	1.388	722	385	281	90,0	5,6	50,5	33,9	31,3	3,3	16,1	11,9
2 ^e semestre	1.369	679	410	280	95,3	5,6	53,1	36,6	29,1	2,9	15,4	10,8
1986 1 ^{er} semestre	1.468	712	433	323	108,2	5,9	59,4	42,9	41,1	3,7	19,8	17,6

2° — Retards de paiement

	Débiteurs en retard de payer 3 termes échus et plus au cours du semestre (milliers)				Créances dues par les débiteurs visés dans les colonnes précédentes (milliards de francs)			
	Total	Financement par			Total	Financement par		
		vendeurs	banques	autres ¹		vendeurs	banques	autres ¹
1983 2 ^e semestre	77	66	6	5	1,2	0,3	0,5	0,4
1984 1 ^{er} semestre	69	59	5	5	1,0	0,3	0,4	0,3
2 ^e semestre	75	66	5	4	1,1	0,3	0,4	0,4
1985 1 ^{er} semestre	70	60	6	4	1,2	0,2	0,5	0,5
2 ^e semestre	65	55	6	4	1,0	0,2	0,4	0,4
1986 1 ^{er} semestre	71	58	7	6	1,3	0,2	0,7	0,4

3° — Répartition des crédits accordés au cours du semestre, par nature des marchandises

	Total	Camions, camionnettes, autobus, matériel de transport lourd		Matériel et tracteurs agricoles, bétail	Autos pour transport de personnes, exceptés autobus		Motos, scooters, vélos, moteurs, bicyclettes	Textiles, fourrures, vêtements	Livres	Autre équipement professionnel	Autres articles à usage personnel	Divers ²
		neufs	usagés		neuves	usagées						
		Contrats (milliers)										
1983 2 ^e semestre	698	3	1	1	55	13	7	126	129	4	345	14
1984 1 ^{er} semestre	732	3	1	1	77	16	6	152	134	6	322	14
2 ^e semestre	728	3	1	0	54	14	6	132	135	5	364	14
1985 1 ^{er} semestre	759	3	1	1	80	18	6	161	131	7	335	16
2 ^e semestre	684	4	1	0	65	18	5	147	97	6	324	17
1986 1 ^{er} semestre	762	4	1	0	105	22	6	176	101	8	318	21
Crédits accordés (milliards de francs)												
1983 2 ^e semestre	21,2	1,3	0,3	0,3	11,4	1,5	0,2	0,3	0,8	1,2	3,2	0,7
1984 1 ^{er} semestre	27,9	1,7	0,4	0,3	16,4	1,9	0,2	0,3	0,8	1,7	3,1	1,1
2 ^e semestre	22,8	1,6	0,4	0,1	11,7	1,7	0,2	0,3	0,9	1,7	3,3	0,9
1985 1 ^{er} semestre	31,3	2,2	0,4	0,1	18,1	2,2	0,2	0,3	0,8	2,2	3,7	1,1
2 ^e semestre	29,1	2,3	0,5	0,2	15,3	2,3	0,2	0,3	0,8	2,2	3,9	1,1
1986 1 ^{er} semestre	41,1	2,4	0,5	0,2	25,8	3,1	0,2	0,3	0,8	2,7	3,8	1,3

¹ Organismes de financement et particuliers.

² Y compris les services (voyages, réparations de véhicules à moteur, chauffage central, etc.).

V - 4. — CHAMBRES DE COMPENSATION¹

a) Nombre d'opérations

(milliers de pièces)

Moyennes mensuelles ou mois	Bruxelles							Province	Total général
	Argent au jour le jour	Assignations et mandats postaux	Change	Chèques	Virements	Autres opérations	Total	Toutes opérations	
1983	2	389	9	12.360	13.764	8	26.532	1.408	27.940
1984	2	343	10	13.791	16.149	7	30.302	1.285	31.587
1985	2	329	7	15.432	16.986	2	32.758	1.212	33.970
1986	2	319	8	17.164	18.512	4	36.009	981	36.990
1984 4 ^e trimestre	2	319	8	15.078	17.469	6	32.882	1.262	34.144
1985 1 ^{er} trimestre	2	353	8	13.828	16.294	2	30.487	1.219	31.706
2 ^e trimestre	2	337	7	15.669	17.079	2	33.096	1.276	34.372
3 ^e trimestre	2	317	7	15.527	16.355	2	32.210	1.161	33.371
4 ^e trimestre	2	310	7	16.705	18.213	1	35.238	1.193	36.431
1986 1 ^{er} trimestre	2	329	8	15.609	17.968	1	33.917	1.056	34.973
2 ^e trimestre	1	323	8	17.458	18.006	2	35.798	1.012	36.810
3 ^e trimestre	2	328	7	17.367	18.006	3	35.713	924	36.637
4 ^e trimestre	2	296	8	18.222	20.068	12	38.608	931	39.539
1986 Janvier	2	388	8	16.887	19.080	1	36.366	1.174	37.540
Février	2	283	8	14.591	17.146	1	32.031	1.011	33.042
Mars	2	318	8	15.348	17.678	1	33.355	983	34.338
Avril	1	375	9	18.692	18.838	2	37.917	1.117	39.034
Mai	1	263	7	17.045	16.242	1	33.559	851	34.410
Juin	1	330	7	16.638	18.939	2	35.917	1.067	36.984
Juillet	2	414	7	18.201	19.352	2	37.978	1.058	39.036
Août	1	261	6	15.546	16.014	6	31.834	814	32.648
Septembre	2	310	7	18.354	18.652	2	37.327	900	38.227
Octobre	2	338	7	18.381	20.024	29	38.781	987	39.768
Novembre	2	244	11	16.213	17.837	2	34.309	777	35.086
Décembre	2	306	7	20.073	22.342	3	42.733	1.030	43.763
1987 Janvier	1	341	9	17.316	20.531	3	38.201	921	39.122

b) Montant des opérations

(milliards de francs)

Moyennes mensuelles ou mois	Bruxelles							Province	Total général
	Argent au jour le jour	Assignations et mandats postaux	Change	Chèques	Virements	Autres opérations	Total	Toutes opérations	
1983	338	6	730	633	4.220	2.089	8.016	610	8.626
1984	337	6	951	698	4.991	2.172	9.155	649	9.804
1985	320	6	957	744	5.547	997	8.571	681	9.252
1986	286	6	1.108	769	6.435	1.068	9.672	680	10.352
1984 4 ^e trimestre	335	7	877	692	5.026	1.027	7.964	646	8.610
1985 1 ^{er} trimestre	331	6	998	749	5.387	1.078	8.549	684	9.233
2 ^e trimestre	323	7	1.005	783	5.346	1.023	8.487	701	9.188
3 ^e trimestre	332	5	967	707	5.688	906	8.605	658	9.263
4 ^e trimestre	294	5	860	735	5.768	981	8.643	681	9.324
1986 1 ^{er} trimestre	286	6	1.196	823	6.560	1.041	9.912	708	10.620
2 ^e trimestre	302	6	1.153	876	6.611	1.097	10.045	709	10.754
3 ^e trimestre	284	6	1.022	737	6.035	1.004	9.088	639	9.727
4 ^e trimestre	273	5	1.060	639	6.535	1.131	9.643	662	10.305
1986 Janvier	295	6	1.134	813	6.640	1.162	10.050	745	10.795
Février	271	5	1.095	816	6.457	985	9.629	684	10.313
Mars	292	8	1.359	839	6.582	977	10.057	696	10.753
Avril	296	6	1.563	925	7.315	1.367	11.472	774	12.246
Mai	292	5	960	863	6.030	847	8.997	649	9.646
Juin	319	6	936	840	6.488	1.078	9.667	706	10.373
Juillet	290	7	985	896	6.275	1.171	9.624	686	10.310
Août	252	5	991	585	5.326	874	8.033	590	8.623
Septembre	310	6	1.091	729	6.504	967	9.607	642	10.249
Octobre	269	5	1.070	613	6.883	1.282	10.122	672	10.794
Novembre	206	4	785	565	5.770	1.027	8.357	552	8.909
Décembre	345	5	1.326	739	6.951	1.085	10.451	762	11.213
1987 Janvier	270	5	1.780	860	7.517	1.175	11.607	693	12.300

¹ Nombre de chambres en activité : depuis mai 1982 jusqu'octobre 1984 : 24 ; depuis novembre 1984 jusqu'avril 1985 : 22 ; depuis mai 1985 : 21.

Référence bibliographique : *Bulletin de la Banque Nationale de Belgique*, LX^e année, tome 1, n^o 3, mars 1985, p. 19.

VI. — REVENUS

1. — REMUNERATIONS DES TRAVAILLEURS (hommes et femmes)

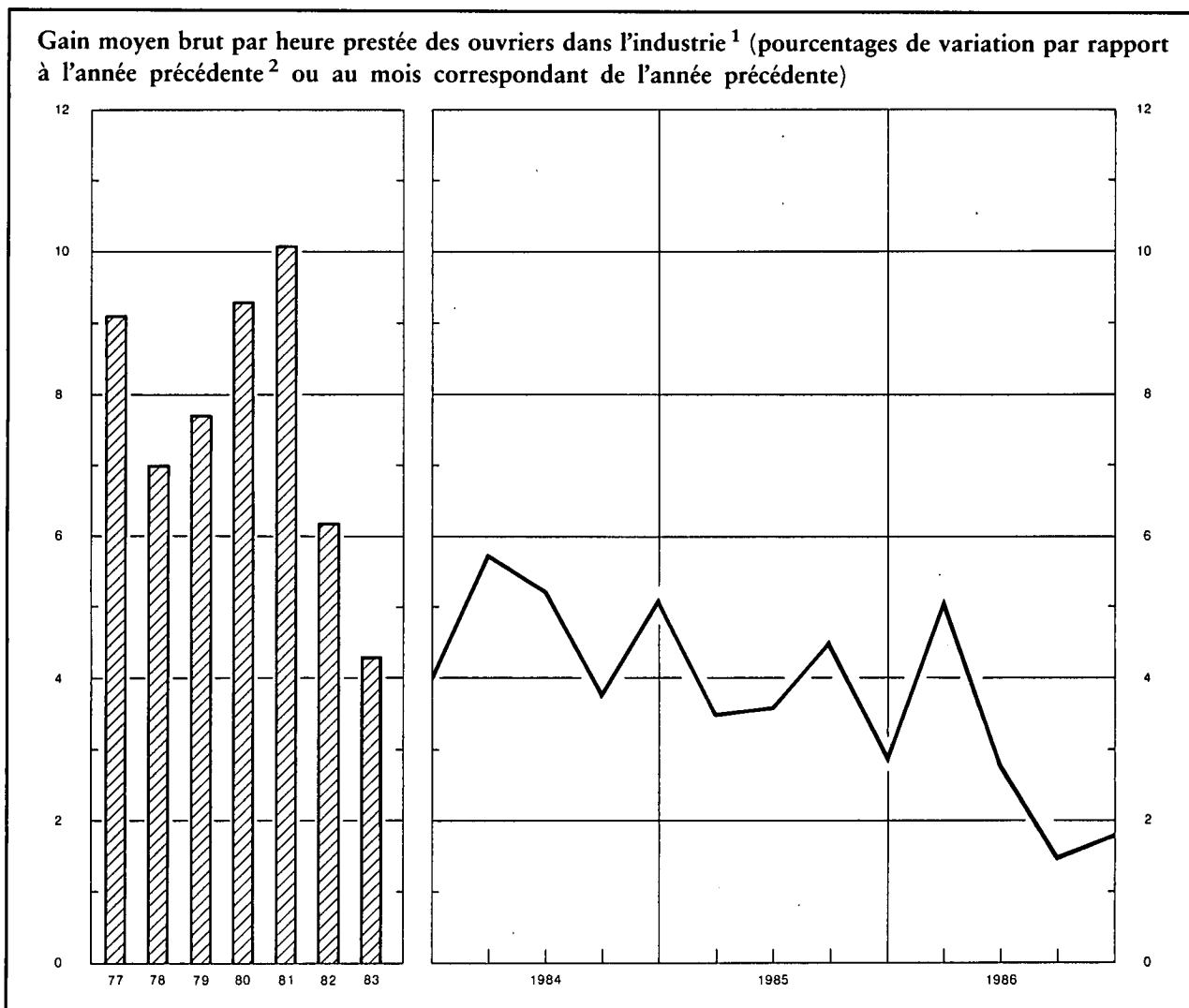

Indices 1975 = 100

	Rémunérations des ouvriers dans l'industrie ^{1 2}				Salaires conventionnels ⁵			
	Gain moyen brut par heure prestée	Salaire horaire type ³		Salaire-coût horaire ⁴	Ouvriers		Employés	
		ouvrier qualifié	ouvrier non qualifié		Indice général	dont : Industries manufacturières	Indice général	dont : Industries manufacturières
Sources :	B.N.B.			IRES	Ministère de l'Emploi et du Travail			
1979	140	139	140	140	141,6	138,4	136,5	132,6
1980	153	152	153	153	153,8	150,6	146,9	142,8
1981	168	164	168	165	167,5	163,8	158,3	153,3
1982	179	175	180	171	179,6	176,1	168,9	164,4
1983	186	183	189	186	190,1	186,6	178,2	174,0
1984	195	191	198	200	200,0	196,4	186,4	182,4
1985	203	197	202	213	205,7	202,0	191,5	187,6
1986	* 208	* 199	* 204		208,5	204,5	193,5	189,5
1984 Décembre	203	194	201	209	202,8	199,2	189,1	185,4
1985 Mars	198	195	200	208	203,1	199,5	189,2	185,4
Juin	201	195	201	211	204,1	200,5	190,0	186,3
Septembre	202	198	203	212	207,3	203,7	193,1	189,3
Décembre	209	199	205	219	208,4	204,4	193,5	189,5
1986 Mars	* 209	199	205	* 219	208,4	204,5	193,5	189,5
Juin	* 206	199	205	* 217	208,4	204,5	193,5	189,5
Septembre	* 205	* 198	* 204	* 215	208,6	204,5	193,5	189,5
Décembre	* 212	* 199	* 204		208,7	204,5	193,5	189,5

¹ Y compris les ouvriers du transport.

² Données annuelles : moyenne des mois de mars, juin, septembre et décembre.

³ Non compris les ouvriers du transport.

⁴ Cet indice, qui n'englobe pas les charbonnages, donne le salaire-coût horaire de la main-d'œuvre, y compris les charges sociales légales supportées par l'employeur et non pas le coût par unité produite.

⁵ Données trimestrielles : fin de période ; données annuelles : moyenne des données à fin de trimestre. Le salaire conventionnel des ouvriers est horaire et celui des employés est mensuel.

VI - 2. — REMUNERATIONS MOYENNES BRUTES DES TRAVAILLEURS DANS L'INDUSTRIE

(Hommes et femmes)

Source : I.N.S.

Groupes et branches d'industrie	1984	1984	1985	1985	1986	1984	1984	1985	1985	1986
	avril	octobre	avril	octobre	avril	avril	octobre	avril	octobre	avril
	Gains horaires des ouvriers (francs)					Traitements mensuels des employés (milliers de francs)				
Ensemble de l'industrie	282	283	290	295	297	68,9	69,5	71,3	72,6	73,1
Industrie extractive	321	320	328	333	333	68,2	72,1	74,2	72,6	69,1
Bâtiment et génie civil	279	281	286	291	291	65,9	65,7	67,1	68,2	68,5
Industrie manufacturière	280	282	289	294	296	69,1	69,6	71,4	72,9	73,7
dont :										
Fabrication d'ouvrages en métaux (à l'exclusion des machines et du matériel de transport)	289	288	297	301	299	67,2	66,6	68,3	70,0	70,7
Construction de machines et de matériel mécanique	292	293	300	305	309	69,4	70,0	71,6	73,2	74,1
Construction électrique et électronique	286	286	294	298	296	71,8	72,0	73,2	75,2	75,9
Construction d'automobiles et pièces détachées	295	299	305	307	308	68,9	68,4	71,0	72,9	72,8
Construction d'autre matériel de transport .	293	297	307	313	313	71,0	70,8	73,1	75,4	76,1
Fabrication d'instruments de précision, d'optique et similaires	269	269	276	277	281	63,8	64,0	65,5	67,6	70,6
Métallurgie de base	353	343	359	363	362	82,7	83,3	86,0	87,1	87,8
Industrie chimique	328	331	338	345	347	77,9	79,6	80,5	82,0	83,6
Industrie des produits alimentaires, des boissons et du tabac	267	268	273	278	280	64,5	65,3	66,2	67,9	68,4
Industrie textile	236	239	246	251	252	60,7	61,6	63,3	64,8	65,8
Industrie des produits minéraux non métalliques	291	294	301	306	308	71,7	71,8	73,7	75,2	75,0
Industrie du bois	255	258	261	262	269	56,5	56,7	58,1	59,1	59,4
Industrie des chaussures et de l'habillement .	213	215	219	222	223	49,4	50,4	51,3	52,5	52,7
Industrie du papier, imprimerie et édition .	300	302	311	317	321	66,0	67,1	68,9	70,4	71,3
Raffineries de pétrole	425	446	460	486	485	100,8	102,6	107,9	107,0	111,6
Production et distribution d'énergie électrique, de gaz, de vapeur et d'eau chaude	—	—	—	—	—	82,9	84,9	85,7	88,1	89,0

VII. — INDICES DE PRIX

1. — MATIERES PREMIERES¹

Indices 1975 = 100

Source : Institut für Wirtschaftsforschung, Hamburg.

Moyennes journalières	Indice général	Indice général à l'exception des matières énergétiques	Matières alimentaires				Matières industrielles				Matières énergétiques		
			Total	Céréales	Graines oléagineuses, huile	Produits alimentaires et sucre	Total	Matières végétales	Métaux non-ferreux	Minerai de fer, ferraille	Total	Charbon	Pétrole brut
Coefficient de pondération	100,0	36,8	15,9	4,7	2,9	8,3	20,9	10,1	6,1	4,7	63,2	5,5	57,7
1979	152,7	138,5	130,3	97,3	138,9	145,6	144,7	142,8	169,6	116,2	161,1	121,0	164,9
1980	226,0	157,5	150,4	111,6	130,4	179,2	162,9	164,3	185,5	130,4	265,9	139,4	277,9
1981	240,7	135,6	126,1	112,1	129,2	132,5	142,7	146,4	156,3	117,0	302,1	145,5	316,9
1982	228,6	117,6	106,1	90,7	106,0	114,7	126,4	127,1	134,9	113,9	293,4	142,2	307,7
1983	209,3	122,8	116,8	102,0	122,5	123,1	127,4	125,5	145,0	108,3	259,8	124,9	272,5
1984	205,0	125,1	122,7	102,5	138,6	128,3	126,9	128,6	135,8	111,5	251,7	124,0	263,8
1985	197,3	112,5	106,9	89,6	103,2	117,8	116,8	112,4	131,5	107,0	246,7	120,2	258,8
1986	*143,2	116,1	107,1	75,2	85,2	132,7	122,9	131,0	124,3	103,8	*159,1	136,1	*161,3
1984 4 ^e trimestre	202,2	117,7	114,7	94,2	121,5	123,8	120,0	120,4	128,4	107,8	251,5	121,8	263,8
1985 1 ^{er} trimestre	198,5	113,6	111,8	94,3	114,0	120,7	114,9	110,3	130,9	104,1	248,0	116,9	260,5
2 ^e trimestre	197,5	113,4	108,0	94,3	112,3	114,0	117,6	110,3	136,5	108,3	246,6	118,5	258,8
3 ^e trimestre	196,1	110,4	100,8	83,8	95,9	111,9	117,8	113,6	131,5	108,8	246,2	120,7	258,1
4 ^e trimestre	196,9	112,6	106,9	85,9	90,4	124,5	117,0	115,6	127,0	106,9	246,2	124,9	257,7
1986 1 ^{er} trimestre	*182,7	120,1	119,0	86,1	89,0	147,9	120,9	123,6	126,9	107,4	*219,3	132,7	*227,5
2 ^e trimestre	*136,1	117,6	110,4	82,4	86,2	134,6	123,1	130,4	126,4	102,9	*146,8	133,2	*148,1
3 ^e trimestre	*124,5	113,0	101,2	66,7	81,2	127,6	122,0	131,7	121,9	101,3	*131,2	138,0	*130,6
4 ^e trimestre	*129,7	113,8	97,9	65,7	84,3	120,8	125,8	138,4	122,0	103,6	*139,0	140,4	*138,8
1986 Janvier	196,2	119,8	120,5	87,6	92,0	148,9	119,2	120,1	126,9	107,4	240,8	129,3	251,4
Février	*177,4	119,1	117,3	85,5	88,0	145,5	120,5	123,5	125,1	108,0	*211,5	133,1	*218,9
Mars	*174,5	121,3	119,1	85,2	87,1	149,4	123,0	127,1	128,8	106,7	*205,5	135,7	*212,2
Avril	*148,6	120,0	115,7	81,9	86,5	144,9	123,3	128,3	128,7	105,3	*165,2	132,7	*168,3
Mai	*130,6	118,6	112,4	86,0	86,3	136,2	123,4	131,2	125,8	103,3	*137,6	133,6	*138,0
Juin	*129,0	114,2	103,1	79,2	85,9	122,6	122,6	131,6	124,8	100,1	*137,6	133,3	*138,0
Juillet	*115,1	111,7	100,3	72,4	84,6	121,4	120,4	130,0	121,1	99,0	*117,1	136,7	*115,2
Août	*125,1	111,8	99,0	64,1	80,5	125,1	121,6	131,2	120,5	102,6	*132,8	138,1	*132,3
Septembre	*133,4	115,5	104,3	63,6	78,5	136,2	124,0	133,9	124,1	102,4	*143,8	139,2	*144,3
Octobre	*129,7	114,9	101,2	65,4	81,9	128,0	125,4	137,4	122,1	103,8	*138,3	140,9	*138,0
Novembre	*129,1	113,7	98,9	66,4	86,2	121,5	125,0	137,6	120,9	103,3	*138,2	139,9	*138,0
Décembre	*130,2	112,7	93,8	65,3	84,7	113,0	127,0	140,3	123,0	103,6	*140,4	140,4	*140,4
1987 Janvier	*145,1	114,0	91,9	64,6	86,7	108,9	130,8	146,9	124,1	105,1	*163,3	146,6	*164,9

¹ Indices calculés sur base des prix exprimés en dollars des Etats-Unis.

VII - 2. — PRIX DE GROS EN BELGIQUE ¹

Indices 1975 = 100

Source : M.A.E.

Moyennes mensuelles ou mois	Indice général	Produits agricoles			Produits industriels										
		Indice général	Ani- maux	Végé- taux	Indice général	Matières premiè- res	Demi- produits	Produits finis	Indigè- nes	Importés	Miné- raux	Métaux et prod. métall.	Textiles	Chimi- ques	Maté- riaux de con- struction
Coefficient de pondé- ration ²	100,0	20,0	9,6	10,4	80,0	21,5	23,7	34,8	56,5	20,0	14,1	19,3	15,5	8,1	9,6
1979	114,4	118,6	111,5	125,6	113,3	115,6	112,0	112,8	112,4	115,3	112,7	110,3	113,5	107,1	124,6
1980	121,0	120,7	113,7	127,6	121,0	123,5	122,2	118,8	120,0	125,8	128,6	112,6	119,3	121,1	129,6
1981	130,9	133,5	125,1	141,9	130,2	135,8	130,4	126,7	128,6	139,6	150,3	116,8	129,7	134,1	137,1
1982	141,0	143,0	139,6	146,4	140,5	146,9	142,2	135,5	138,9	150,5	163,7	126,4	138,4	152,6	148,1
1983	148,4	154,0	146,3	161,7	147,0	158,4	147,6	139,9	144,3	160,6	168,3	132,1	147,2	161,9	150,9
1984	159,3	165,8	147,9	184,4	157,7	176,7	161,3	144,9	152,5	178,7	180,5	138,1	166,0	169,5	154,8
1985	159,3	157,1	151,8	162,2	159,9	174,3	164,7	148,5	156,0	177,0	185,0	139,0	165,0	175,7	160,6
1986	149,0	142,1	144,3	140,2	150,7	158,6	153,5	144,3	151,5	149,9	162,5	134,9	149,3	171,6	162,9
1984 4 ^e trimestre ..	159,7	159,0	147,7	170,1	159,9	178,3	164,6	146,6	155,0	179,7	183,8	138,9	169,7	171,8	156,9
1985 1 ^{er} trimestre ..	161,6	163,1	153,1	172,8	161,1	178,5	165,8	148,3	155,8	183,0	186,5	140,1	170,4	175,0	157,5
2 ^e trimestre ..	161,1	158,2	151,8	164,2	161,8	178,7	166,7	149,2	157,1	182,7	186,6	140,5	168,5	177,8	161,1
3 ^e trimestre ..	158,5	153,1	151,7	154,4	159,8	173,6	165,0	148,6	156,3	175,6	185,7	138,8	163,6	176,1	161,7
4 ^e trimestre ..	156,2	154,0	150,4	157,3	156,7	166,4	161,2	148,1	154,8	166,6	181,2	136,6	157,7	173,9	162,0
1986 1 ^{er} trimestre ..	152,8	148,4	148,0	148,6	153,8	161,3	157,9	146,8	153,2	158,2	172,5	135,5	152,9	174,7	162,5
2 ^e trimestre ..	149,2	141,8	142,9	140,8	151,1	158,6	154,3	144,5	151,5	151,0	162,7	135,1	149,3	172,4	163,1
3 ^e trimestre ..	147,2	141,3	144,2	138,6	148,7	155,9	151,0	143,0	150,8	143,5	156,9	134,6	145,7	169,6	163,0
4 ^e trimestre ..	146,8	137,1	142,1	132,6	149,3	158,5	150,8	143,0	150,4	146,7	157,8	134,2	149,5	169,7	163,0
1986 Janvier	154,8	152,4	148,9	155,7	155,4	163,6	160,1	147,4	154,4	161,0	176,1	136,1	156,2	175,0	162,5
Février	152,3	147,3	147,6	147,0	153,5	160,4	157,5	146,8	153,1	157,3	172,4	135,3	151,1	174,8	162,5
Mars	151,2	145,3	147,7	143,1	152,6	159,8	156,2	146,0	152,1	156,4	168,9	135,0	151,3	174,3	162,5
Avril	149,5	141,9	142,7	140,9	151,5	157,0	155,7	145,4	152,3	151,0	165,8	134,8	148,8	174,8	163,1
Mai	149,1	141,7	141,3	142,0	151,0	160,0	153,7	144,0	151,4	151,4	160,7	134,9	151,1	172,1	163,1
Juin	148,9	141,9	144,5	139,4	150,6	159,0	153,3	143,9	151,0	150,7	161,6	135,7	147,8	170,3	163,1
Juillet	148,3	142,8	143,7	142,0	149,7	159,0	151,5	143,0	151,0	147,1	156,6	134,7	148,8	170,3	163,1
Août	147,0	142,8	144,2	141,5	148,1	154,1	150,6	142,8	150,6	141,0	156,6	134,3	143,5	168,9	163,0
Septembre	146,3	138,2	144,7	132,4	148,4	154,7	150,8	143,0	150,7	142,3	157,5	134,7	144,9	169,7	163,0
Octobre	146,6	137,3	141,1	133,8	149,0	157,6	150,5	142,8	150,5	145,5	157,3	134,2	148,1	169,6	163,0
Novembre	147,1	137,8	143,0	133,1	149,4	158,5	150,8	143,2	150,6	146,6	158,0	134,3	149,3	170,1	163,0
Décembre	146,9	136,3	142,2	130,9	149,6	159,5	150,9	143,0	150,1	148,0	158,1	134,2	151,1	169,4	163,0
1987 Janvier	146,3	135,9	144,0	128,7	149,0	157,5	149,6	143,6	149,9	146,7	157,8	132,4	149,8	169,4	163,0

¹ Prix nets de la taxe sur la valeur ajoutée.

² Pondération indirecte établie par le nombre d'articles choisis pour chaque groupe.

VII - 2. — PRIX DE GROS EN BELGIQUE

Indices 1975 = 100

Source : M.A.E.

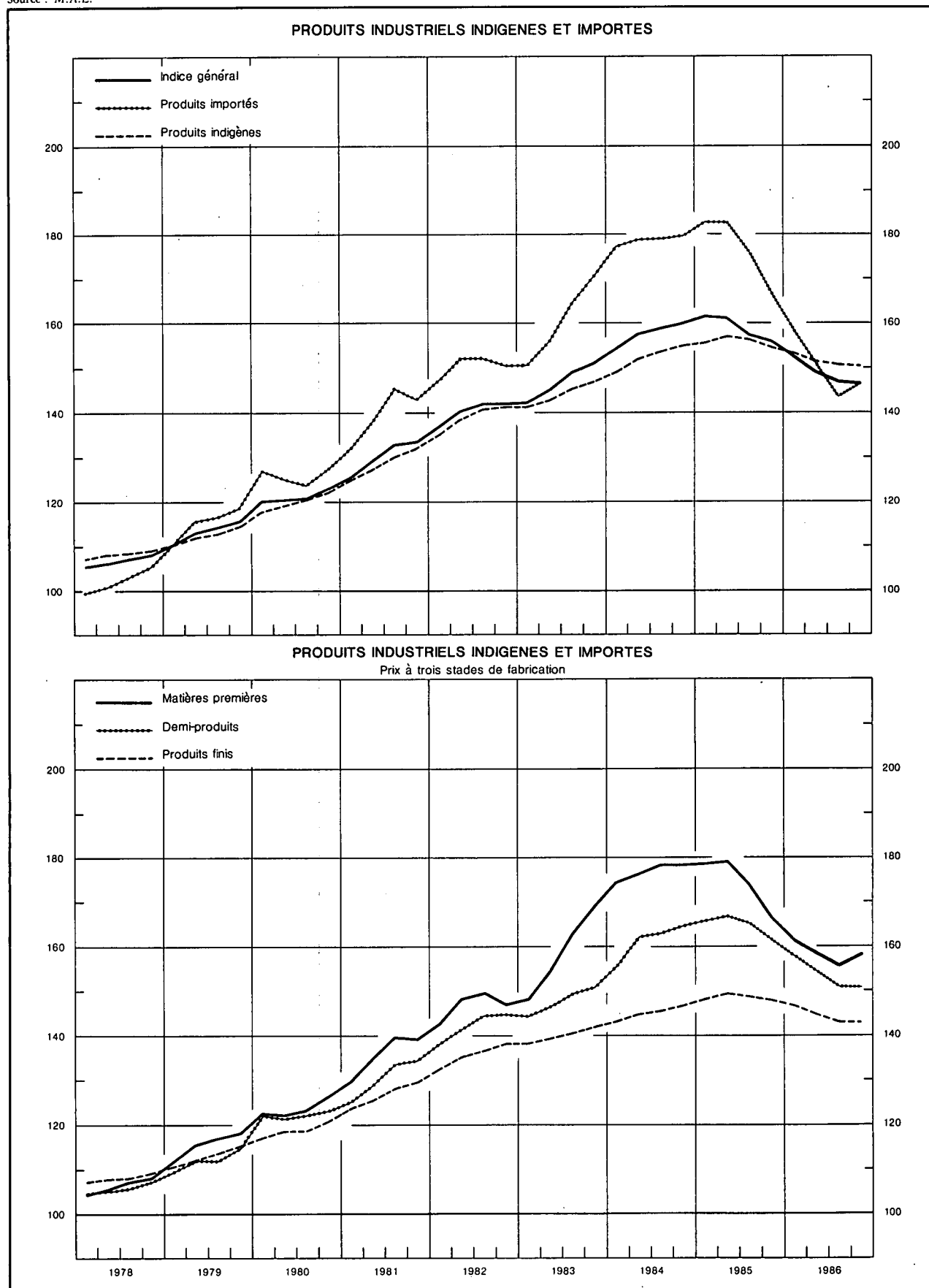

VII - 3a. — PRIX A LA CONSOMMATION EN BELGIQUE

(Ventilation en 4 groupes)

Source : M.A.E.

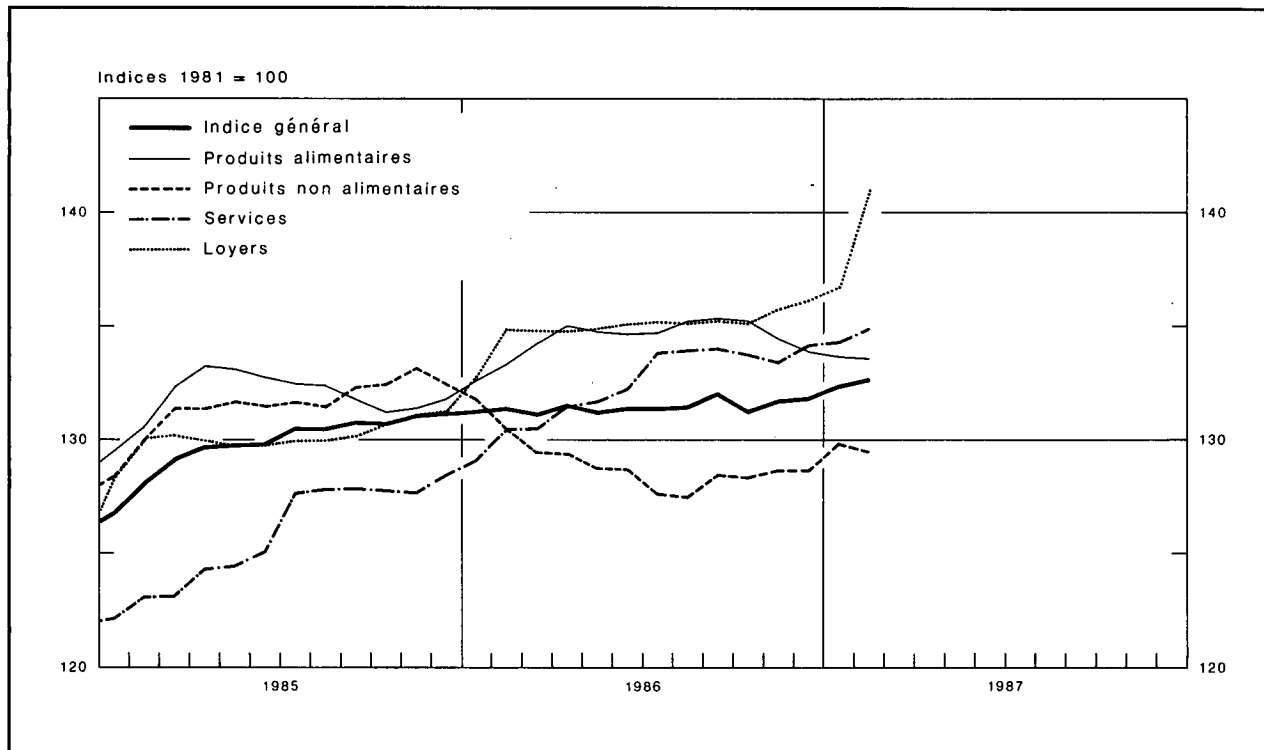

Moyennes mensuelles ou mois	Indice général	Produits alimentaires	Produits non alimentaires	Services	Loyers
Indices 2^e semestre 1974 - 1^{er} semestre 1975 = 100					
Coefficient de pondération en pourcent de l'indice général	100,00	25,15	42,79	27,06	5,00
1979	133,48	127,90	127,04	148,52	135,14
1980	142,35	132,53	138,51	157,01	145,36
1981	153,21	140,54	151,66	166,24	160,21
1982	166,58	153,94	166,01	178,01	173,24
1983	179,35	166,93	177,47	192,09	188,85
Indices 1981 = 100¹					
Coefficient de pondération en pourcent de l'indice général	100,000	22,145	42,795	28,660	6,400
1984	123,84	127,50	124,39	120,19	123,95
1985	129,87	131,88	131,52	125,82	130,09
1986	131,56	134,44	129,00	132,38	134,96
1985 3 ^e trimestre	130,65	132,23	131,85	127,78	130,03
4 ^e trimestre	130,98	131,45	132,72	128,00	130,99
1986 1 ^{er} trimestre	131,27	133,40	130,58	130,01	134,11
2 ^e trimestre	131,44	134,79	128,96	131,78	134,85
3 ^e trimestre	131,67	135,07	127,88	133,93	135,19
4 ^e trimestre	131,84	134,48	128,59	133,79	135,71
1986 Février	131,37	133,34	130,51	130,36	134,86
Mars	131,17	134,23	129,48	130,54	134,72
Avril	131,58	135,02	129,41	131,44	134,70
Mai	131,28	134,70	128,74	131,66	134,80
Juin	131,45	134,65	128,72	132,24	135,05
Juillet	131,44	134,68	127,64	133,79	135,14
Août	131,56	135,20	127,51	133,98	135,18
Septembre	132,02	135,32	128,49	134,01	135,26
Octobre	131,87	135,20	128,37	133,77	135,23
Novembre	131,77	134,41	128,69	133,44	135,73
Décembre	131,88	133,84	128,70	134,17	136,16
1987 Janvier	132,43	133,63	129,90	134,31	136,73
Février	132,69	133,57	129,51	134,91	140,92

¹ Pour passer de ces indices aux indices en base 2^e semestre 1974 - 1^{er} semestre 1975 = 100, les coefficients de conversion ont été fixés comme suit : l'indice général

à 1,54012; les produits alimentaires à 1,41248; les produits non alimentaires à 1,51287; les services à 1,68324; les loyers à 1,63501.

VII - 3b. — PRIX A LA CONSOMMATION EN BELGIQUE ¹

Indices 1981 = 100

(Ventilation d'après le classement de l'Office Statistique des Communautés européennes)

Source : M.A.E.

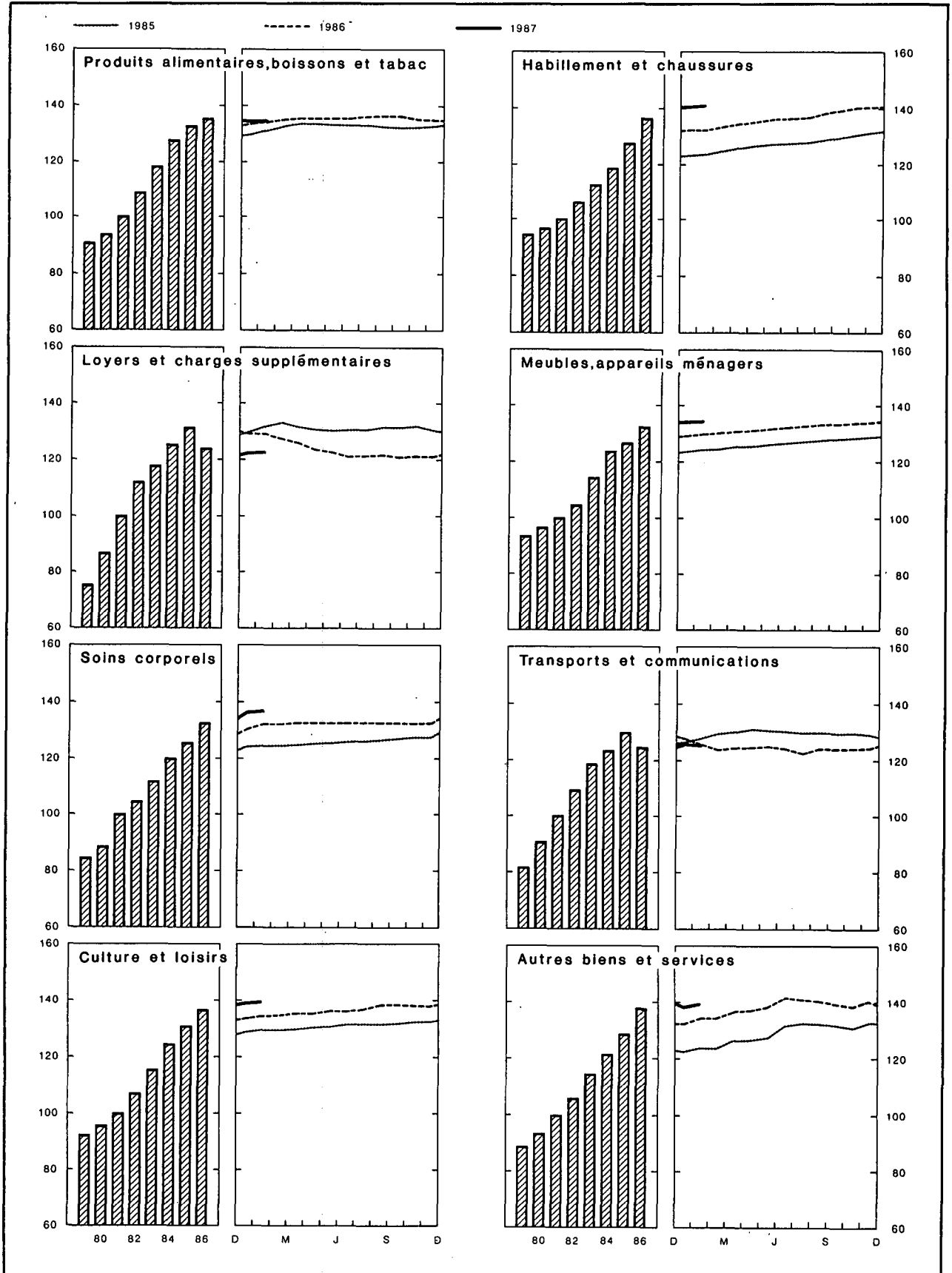

VII - 3b. — PRIX A LA CONSOMMATION EN BELGIQUE

(Ventilation d'après le classement de l'Office Statistique des Communautés européennes)

Source : M.A.E.

Moyennes mensuelles ou mois	Indice général	Produits alimentaires, boissons et tabac	Habillement et chaussures	Loyers et charges supplémentaires	Meubles, appareils ménagers	Soins corporels	Transports et communications	Culture et loisirs	Autres biens et services
Indices 2 ^e semestre 1974 - 1 ^{er} semestre 1975 = 100									
Coefficient de pondération en pourcent de l'indice général	100,00	26,42	9,61	15,14	10,46	3,98	14,21	7,61	12,57
1979	133,48	129,36	130,57	143,13	122,28	137,08	136,04	125,76	142,65
1980	142,35	133,97	133,75	165,54	126,04	143,62	150,43	130,70	149,75
1981	153,21	142,08	139,36	190,02	131,10	151,70	164,16	137,17	159,08
1982	166,58	155,73	147,16	213,26	137,06	162,03	181,50	146,18	169,51
1983	179,35	169,24	156,06	224,46	149,42	173,93	197,43	157,90	183,20
Indices 1981 = 100 ¹									
Coefficient de pondération en pourcent de l'indice général	100,000	23,310	8,225	19,575	9,450	3,995	15,450	8,165	11,830
1984	123,84	127,78	118,69	125,63	120,38	119,99	123,15	124,53	121,21
1985	129,87	132,49	127,23	131,21	126,44	125,72	129,45	130,84	128,38
1986	131,56	135,49	136,30	123,99	132,13	132,46	124,64	136,48	137,88
1985 2 ^e trimestre	129,79	133,43	126,50	130,89	125,77	125,19	130,53	130,21	126,62
3 ^e trimestre	130,65	132,91	127,80	131,03	127,23	126,09	129,92	131,68	132,06
4 ^e trimestre	130,98	132,40	130,83	131,31	128,64	127,28	129,63	132,35	131,65
1986 1 ^{er} trimestre	131,27	134,38	132,60	128,80	130,05	131,73	125,92	134,46	133,90
2 ^e trimestre	131,44	135,79	135,33	124,28	131,52	132,55	124,63	135,84	137,39
3 ^e trimestre	131,67	136,17	137,04	121,62	132,90	132,64	123,75	137,31	140,89
4 ^e trimestre	131,84	135,64	140,24	121,26	134,05	132,91	124,25	138,29	139,36
1986 Février	131,37	134,32	132,32	129,10	130,07	132,28	125,86	134,45	134,47
Mars	131,17	135,17	133,46	127,53	130,55	132,28	123,97	134,96	134,64
Avril	131,58	135,94	134,54	126,02	131,00	132,45	124,41	135,79	136,72
Mai	131,28	135,69	135,39	123,91	131,56	132,57	124,55	135,53	137,15
Juin	131,45	135,74	136,05	122,90	132,00	132,63	124,94	136,21	138,30
Juillet	131,44	135,79	136,24	121,26	132,47	132,58	124,16	136,31	141,33
Août	131,56	136,29	136,72	121,64	132,95	132,58	122,90	137,25	141,01
Septembre	132,02	136,42	138,16	121,95	133,28	132,76	124,19	138,38	140,32
Octobre	131,87	136,32	139,41	121,06	133,72	132,86	124,14	138,53	139,45
Novembre	131,77	135,57	140,45	121,46	134,09	132,89	124,19	138,26	138,50
Décembre	131,88	135,03	140,85	121,27	134,34	132,98	124,43	138,08	140,13
1987 Janvier	132,43	134,85	140,89	122,64	134,55	136,67	126,07	139,28	138,42
Février	132,69	134,89	141,10	122,94	134,84	136,94	125,85	139,58	139,64

¹ Pour passer de ces indices aux indices en base 2^e semestre 1974-1^{er} semestre 1975, les coefficients de conversion ont été fixés comme suit : indice général à 1,54012; produits alimentaires, boissons et tabac à 1,42854; habillement et chaussures à

1,38578; loyers et charges supplémentaires à 1,90506; meubles, appareils ménagers à 1,30977; soins corporels à 1,55434; transports et communications à 1,66447; culture et loisirs à 1,36607; autres biens et services à 1,60540.

VIII. — COMMERCE EXTERIEUR DE L'U.E.B.L.

IMPORTATIONS, EXPORTATIONS ET BALANCE COMMERCIALE

Moyennes mensuelles en milliards de francs

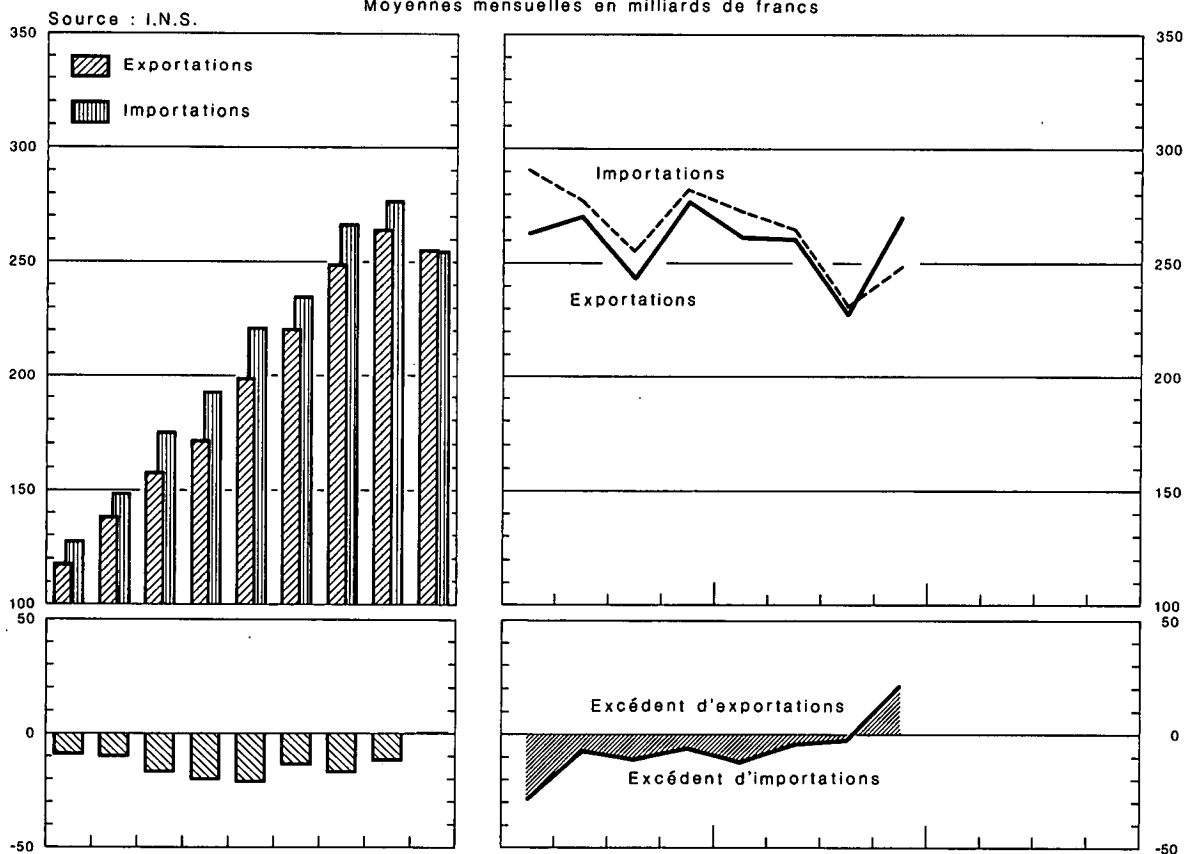

INDICES DU VOLUME

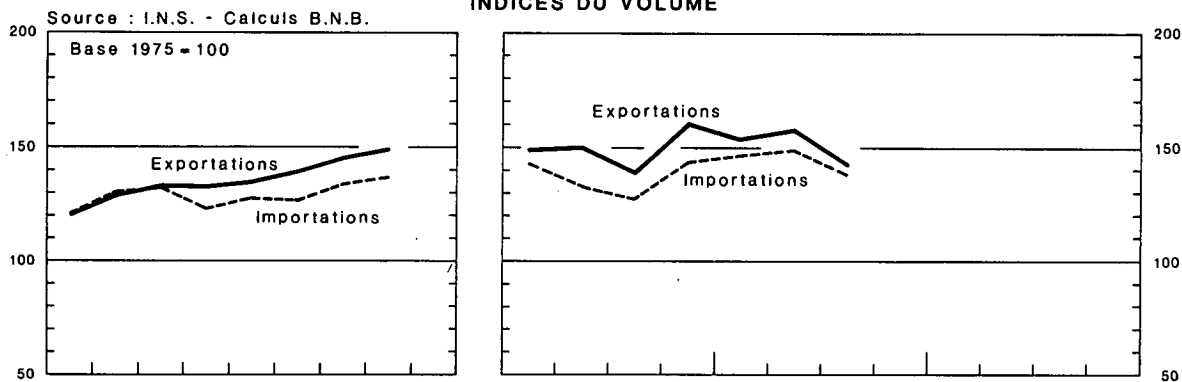

INDICES DES VALEURS UNITAIRES MOYENNES ET DES TERMES DE L'ÉCHANGE

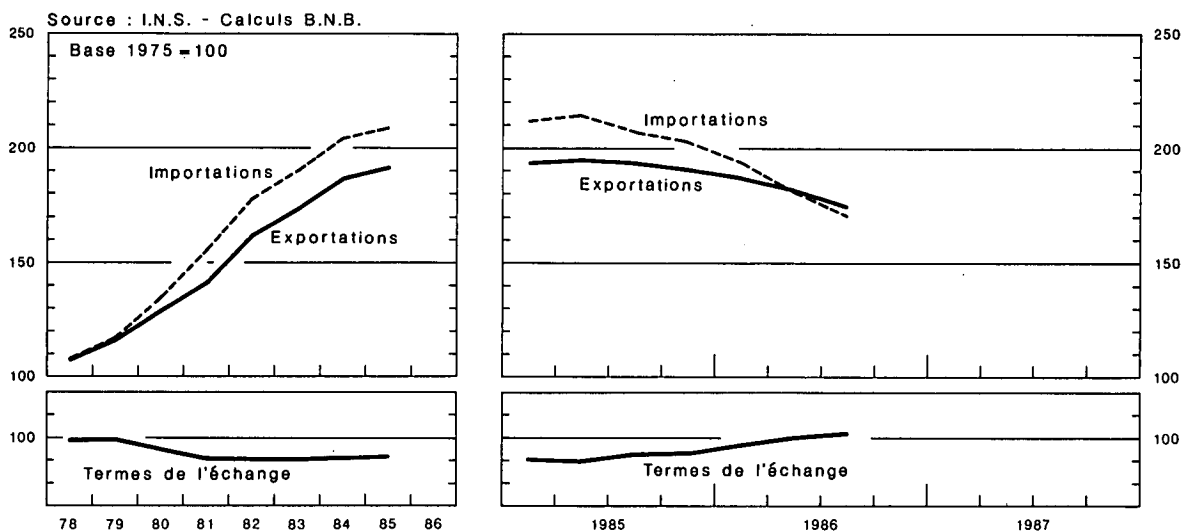

VIII - 1. — COMMERCE EXTERIEUR DE L'U.E.B.L. — TABLEAU GENERAL

Source : I.N.S.

Moyennes mensuelles	Valeur (milliards de francs)			Rapport exportations importations (%)	Indices base 1975 = 100 ¹				
	Importations	Exportations	Balance commerciale		du volume		des prix à		des termes de l'échange ²
					importations	exportations	l'importation	l'exportation	
1979	148,7	138,4	- 10,3	93	130,4	129,1	117,9	117,7	99,8
1980	175,1	157,5	- 17,6	90	132,4	133,1	135,7	129,7	95,6
1981	192,5	171,9	- 20,6	89	126,8	133,2	155,9	142,2	91,2
1982	221,1	199,4	- 21,7	90	128,4	135,3	178,2	162,4	91,1
1983	235,1	220,9	- 14,2	94	127,1	139,6	190,1	173,8	91,4
1984	266,3	249,3	- 17,0	94	134,0	146,2	204,7	187,4	91,5
1985	276,5	264,0	- 12,5	95	137,2	149,9	209,2	193,2	92,4
1986	254,9	255,5	+ 0,6	100					
1984 4 ^e trimestre	280,9	268,6	- 12,3	96	139,2	154,5	210,1	190,7	90,8
1985 1 ^{er} trimestre	290,9	263,1	- 27,8	90	143,0	149,7	211,5	193,4	91,4
2 ^e trimestre	276,9	270,5	- 6,4	98	133,5	150,4	214,9	195,5	91,0
3 ^e trimestre	255,4	244,9	- 10,5	96	128,4	139,5	207,8	193,8	93,3
4 ^e trimestre	282,7	277,3	- 5,4	98	143,9	160,8	203,7	190,6	93,6
1986 1 ^{er} trimestre	273,1	261,9	- 11,2	96	146,8	154,7	193,7	187,8	97,0
2 ^e trimestre	265,8	261,4	- 4,4	99	149,7	158,7	181,2	181,6	100,2
3 ^e trimestre	231,6	228,4	- 3,2	99	138,4	143,0	170,9	175,0	102,4
4 ^e trimestre	248,9	270,5	+ 21,6	109					
1985 12 mois	276,5	264,0	- 12,5	95	137,2	149,9	209,2	193,2	92,4
1986 1 ^{er} mois	281,6	258,2	- 23,4	92					
2 premiers mois	275,4	260,3	- 15,1	95					
3 premiers mois	273,1	261,9	- 11,2	96	146,8	154,7	193,7	187,8	97,0
4 premiers mois	276,7	270,2	- 6,5	98					
5 premiers mois	269,9	263,1	- 6,8	98					
6 premiers mois	269,5	261,6	- 7,9	97	148,3	156,7	187,4	184,7	98,6
7 premiers mois	264,1	263,5	- 0,6	100					
8 premiers mois	256,4	251,1	- 5,3	98					
9 premiers mois	256,8	250,6	- 6,2	98	145,0	152,1	181,9	181,5	99,8
10 premiers mois	258,5	257,2	- 1,3	100					
11 premiers mois	256,2	255,5	- 0,7	100					
12 mois	254,9	255,5	+ 0,6	100					

N.B. Les données statistiques du commerce extérieur provenant de l'I.N.S. sont sujettes à révision mensuelle durant 12 mois. Les indices calculés par la B.N.B. à partir de ces informations ne tiennent, toutefois, pas compte des corrections apportées tardivement.

¹ Calculs B.N.B. La moyenne arithmétique des chiffres trimestriels peut différer de l'indice annuel, parce que ce dernier comprend en plus des produits saisonniers et certains articles dont les mouvements sont sporadiques.

² Termes de l'échange = $\frac{\text{Indices des prix à l'exportation}}{\text{Indices des prix à l'importation}} \times 100$.

VIII - 2. — EXPORTATIONS DE L'U.E.B.L. — Répartition selon la nature des produits

(milliards de francs)

Source : I.N.S. (classement B.N.B. d'après le Classement type pour le Commerce International de l'O.N.U.).

Moyennes mensuelles	Fabrications métalliques	Produits sidérurgiques	Textiles	Produits chimiques	Métaux non ferreux	Produits agricoles	Perles et pierres précieuses	Industrie pétrolière	Industries alimentaires	Papier et livres	Bois et meubles	Verres et glaces	Peaux, cuirs et chaussures	Caoutchouc	Carrières	Matér. de construction à base de ciment et de plâtre	Tabacs manufacturés	Industrie houillère	Céramiques	Ciments	Divers	Total
1978	34,81	11,07	10,16	16,97	5,00	6,52	7,49	4,85	4,47	2,54	2,19	1,47	0,62	1,40	0,42	0,45	0,42	0,23	0,38	0,25	5,69	117,30
1979	38,16	13,31	10,92	21,08	6,43	7,52	8,23	8,29	4,90	2,94	2,36	1,56	0,73	1,56	0,47	0,47	0,46	0,42	0,41	0,27	6,85	137,34
1980	41,20	13,52	12,12	23,72	10,19	8,66	9,35	12,29	5,64	3,40	2,80	1,84	0,70	1,80	0,58	0,52	0,50	0,57	0,49	0,31	6,98	157,18
1981	45,22	13,18	12,87	26,23	8,45	10,19	10,39	14,32	7,73	3,84	2,90	1,90	0,71	2,13	0,60	0,47	0,60	0,81	0,51	0,36	8,25	171,66
1982	53,78	13,85	14,27	31,12	10,35	12,20	11,69	15,96	8,86	4,36	3,36	2,27	0,79	2,50	0,69	0,59	0,86	0,76	0,64	0,39	10,25	199,54
1983	59,44	14,77	16,23	35,01	10,81	12,18	13,63	17,32	9,49	4,72	3,84	2,52	0,90	2,79	0,81	0,68	0,87	0,83	0,69	0,41	12,96	220,90
1984	63,58	17,95	18,89	40,90	11,45	14,51	15,44	18,10	11,61	5,48	4,23	2,88	1,19	3,08	0,95	0,77	0,89	1,22	0,77	0,42	14,65	248,96
1985	73,07	18,79	19,85	44,16	11,86	14,19	16,17	15,53	11,86	5,81	4,33	2,87	1,24	3,46	0,96	0,70	1,00	1,35	0,74	0,38	15,32	263,64
1984 3 ^e trimestre	54,19	16,12	16,74	37,87	10,44	14,82	13,72	18,37	10,98	5,10	3,62	2,68	1,01	2,87	0,97	0,79	0,97	1,12	0,73	0,43	12,65	226,19
4 ^e trimestre	71,59	19,13	21,18	42,24	11,85	15,23	16,67	17,21	12,61	5,99	4,79	3,06	1,34	3,26	0,99	0,86	0,89	1,59	0,82	0,42	15,71	267,43
1985 1 ^{er} trimestre	71,62	18,99	19,70	43,81	12,99	12,87	15,36	16,90	11,34	5,74	4,05	2,75	1,32	3,36	0,76	0,48	1,05	1,30	0,63	0,25	16,81	262,08
2 ^e trimestre	76,36	20,10	20,33	45,46	12,40	14,11	17,73	11,16	12,34	5,79	4,48	2,92	1,32	3,55	1,03	0,80	1,03	1,35	0,79	0,46	15,60	269,11
3 ^e trimestre	63,24	16,71	17,73	42,21	10,96	14,56	15,13	16,94	11,36	5,55	3,85	2,75	1,13	3,27	1,00	0,77	0,83	1,38	0,75	0,42	13,71	244,25
4 ^e trimestre	79,51	19,32	21,54	44,85	11,03	15,08	16,42	17,06	12,34	6,13	4,91	3,01	1,17	3,66	1,03	0,73	1,10	1,33	0,81	0,42	15,09	276,54
1986 1 ^{er} trimestre	75,45	18,94	19,88	44,22	10,02	14,07	14,33	13,81	10,81	5,94	4,28	2,84	1,16	3,46	0,83	0,54	1,02	1,22	0,69	0,26	17,74	261,51
2 ^e trimestre	79,57	17,98	19,09	43,28	9,86	14,59	14,98	11,74	10,96	5,88	4,56	2,96	1,15	3,18	1,01	0,88	0,97	0,92	0,79	0,45	15,75	260,55
3 ^e trimestre	68,23	15,21	16,90	38,12	8,06	13,51	15,36	8,70	10,28	5,50	3,95	2,75	0,95	2,81	0,96	0,81	0,85	0,83	0,74	0,39	13,31	228,22
1985 11 premiers mois	72,48	18,80	19,80	44,17	11,91	14,11	16,36	15,53	11,81	5,82	4,28	2,86	1,26	3,46	0,96	0,71	1,01	1,34	0,74	0,38	15,31	263,10
12 mois	73,07	18,79	19,85	44,16	11,86	14,19	16,17	15,53	11,86	5,81	4,33	2,87	1,24	3,46	0,96	0,70	1,00	1,35	0,74	0,38	15,32	263,64
1986 1 ^{er} mois	71,64	19,45	18,65	44,41	9,71	13,33	14,14	14,16	11,08	6,07	3,88	2,78	1,24	3,61	0,85	0,52	1,07	1,21	0,68	0,33	18,45	257,27
2 premiers mois	73,32	18,51	19,83	44,12	9,77	13,89	14,52	14,75	10,88	5,98	4,19	2,82	1,16	3,51	0,82	0,50	1,00	1,22	0,67	0,27	17,37	259,10
3 premiers mois	75,45	18,94	19,88	44,22	10,02	14,07	14,33	13,81	10,81	5,94	4,28	2,84	1,16	3,46	0,83	0,54	1,02	1,22	0,69	0,26	17,74	261,51
4 premiers mois	78,61	19,26	20,36	45,17	10,77	14,59	14,63	13,61	11,15	6,09	4,49	2,97	1,19	3,48	0,90	0,64	1,03	1,19	0,74	0,31	18,12	269,30
5 premiers mois	77,07	18,29	19,83	44,23	10,26	14,56	14,13	12,98	10,91	5,98	4,45	2,92	1,15	3,46	0,90	0,69	1,08	1,02	0,75	0,36	17,29	262,31
6 premiers mois	77,50	18,47	19,48	43,73	9,95	14,32	14,66	12,78	10,88	5,91	4,42	2,90	1,15	3,32	0,91	0,71	1,00	1,07	0,74	0,36	16,74	268,00
7 premiers mois	77,71	18,25	19,72	44,12	10,04	14,44	15,38	12,61	11,12	5,94	4,42	2,94	1,14	3,45	0,94	0,72	0,97	1,05	0,76	0,36	16,84	262,92
8 premiers mois	74,21	17,34	18,62	42,32	9,47	14,03	14,21	11,95	10,82	5,74	4,19	2,85	1,08	3,23	0,92	0,72	0,95	1,00	0,74	0,35	16,04	250,78
9 premiers mois	74,60	17,38	18,63	41,92	9,33	14,07	14,89	11,44	10,70	5,78	4,26	2,85	1,09	3,15	0,93	0,75	0,95	0,99	0,74	0,36	15,59	250,40
10 premiers mois	76,78	17,54	19,47	43,00	9,63	14,38	15,15	11,50	11,10	5,97	4,42	2,99	1,11	3,31	0,97	0,79	0,97	1,02	0,76	0,38	15,82	257,06
11 premiers mois	76,47	17,33	19,46	42,58	9,48	14,32	15,21	11,33	10,98	5,97	4,44	2,99	1,11	3,24	0,97	0,79	0,95	1,00	0,76	0,38	15,69	255,45

N.B. — Le contenu de chaque rubrique correspond à l'intitulé, même si les produits sont fabriqués par une branche d'industrie dont ils ne constituent pas l'activité principale.
Les corrections apportées aux données globales du tableau VIII-1 n'ont pu être ventilées dans ce tableau.

VIII - 3. — IMPORTATIONS DE L'U.E.B.L. — Répartition selon l'usage des produits

(milliards de francs)

Source : I.N.S. — Calculs B.N.B.

Moyennes mensuelles	Biens de production destinés														Biens de consommation					Biens d'équipement	Divers ¹	Total général			
	Total	aux industries métallurgiques et fabrications métalliques	aux industries textiles	à l'agriculture et aux industries alimentaires	à l'industrie diamantaire	à l'industrie du bois et du liège	à l'industrie du cuir	aux industries du papier et des arts graphiques	à l'industrie du tabac	aux industries de la construction	aux industries du caoutchouc	aux raffineries de pétrole	à divers secteurs de production					Total	non durables				durables		
													combustibles		produits chimiques	produits métalliques	autres produits		alimentaires					autres	
													liquides	autres					produits animaux						produits végétaux
1978	78,91	23,09	2,74	6,88	7,94	1,47	0,45	1,15	0,31	2,72	0,54	8,30	2,87	4,36	8,64	2,40	5,05	31,02	4,44	5,40	2,60	18,58	15,01	1,64	126,58
1979	93,28	26,54	3,18	7,47	8,58	1,68	0,53	1,37	0,33	2,98	0,64	10,53	4,79	5,39	10,47	2,75	6,05	34,52	4,77	6,01	3,03	20,71	16,85	2,81	147,46
1980	112,60	30,84	3,43	8,14	9,53	1,68	0,52	1,57	0,36	3,31	0,80	16,07	7,22	6,63	11,68	3,27	7,55	37,46	5,18	6,61	3,21	22,46	19,54	5,08	174,68
1981	126,25	31,56	3,66	9,74	9,36	1,60	0,50	1,82	0,34	3,13	0,91	21,31	8,16	8,89	13,13	3,22	8,92	39,74	5,96	7,33	3,50	22,95	19,55	5,85	191,39
1982	147,73	36,22	4,13	11,62	11,02	1,70	0,57	2,12	0,49	3,45	1,04	21,87	12,71	10,29	16,04	3,79	10,67	45,73	7,64	8,27	4,44	25,38	22,24	4,49	220,19
1983	158,32	41,30	5,04	12,23	12,52	1,85	0,66	2,22	0,55	3,33	1,19	18,81	15,15	10,08	18,02	3,66	11,71	47,52	7,11	8,71	4,82	26,88	23,43	5,48	234,75
1984	180,31	44,65	6,01	14,65	15,31	2,05	0,87	2,75	0,61	3,68	1,48	18,02	18,75	12,17	21,90	4,19	13,22	52,64	7,37	10,53	5,60	29,14	27,73	5,36	266,04
1985	183,13	49,38	5,98	13,37	14,44	2,03	0,89	2,68	0,68	4,04	1,74	15,60	16,61	12,88	23,40	4,63	14,78	55,96	7,58	10,97	6,04	31,37	30,10	7,10	276,29
1984 3 ^e trimestre ...	161,58	40,44	5,17	14,37	12,61	1,65	0,73	2,68	0,53	3,41	1,24	15,20	16,61	9,64	20,48	3,87	12,95	49,26	6,57	10,34	5,21	27,14	25,75	4,75	241,34
4 ^e trimestre ...	189,15	46,97	6,47	13,67	15,30	2,11	0,91	2,90	0,66	3,99	1,67	15,24	24,73	13,78	22,07	4,46	14,22	54,23	8,24	11,19	6,07	28,73	30,49	6,41	280,28
1985 1 ^{er} trimestre ...	197,01	51,78	6,94	14,43	15,30	2,29	1,11	2,80	0,78	3,43	1,68	19,94	17,54	17,15	23,11	4,46	14,27	57,78	7,30	10,42	6,30	33,76	28,14	6,57	289,50
2 ^e trimestre ...	183,40	51,81	6,54	14,14	15,18	2,08	0,96	2,77	0,75	4,36	1,88	11,92	15,18	12,54	23,90	4,87	14,52	55,03	7,63	12,05	5,98	29,37	30,78	6,54	275,75
3 ^e trimestre ...	165,27	42,46	4,88	12,21	12,01	1,69	0,65	2,50	0,54	3,99	1,60	15,02	16,77	9,27	22,62	4,42	14,64	53,32	7,63	10,19	5,62	29,88	28,34	7,16	254,09
4 ^e trimestre ...	184,45	50,78	5,53	12,55	15,26	2,03	0,84	2,63	0,65	4,30	1,77	15,20	16,43	12,49	23,81	4,69	15,49	57,13	7,71	11,11	6,15	32,16	32,71	7,81	282,10
1986 1 ^{er} trimestre ...	173,40	48,95	5,96	12,08	13,75	2,03	0,88	2,66	0,69	3,81	1,66	14,44	9,76	13,15	23,76	4,61	15,21	61,06	6,85	10,94	6,04	37,23	31,37	6,11	271,94
2 ^e trimestre ...	162,04	49,38	5,71	12,07	15,33	2,14	0,75	2,75	0,69	4,74	1,51	8,83	8,42	8,09	21,68	4,93	15,02	59,48	7,53	11,43	6,12	34,40	36,49	6,58	264,59
3 ^e trimestre ...	136,02	40,25	4,31	9,72	14,09	1,90	0,53	2,37	0,54	4,31	1,11	6,68	7,15	6,58	19,54	4,33	12,61	58,07	7,26	10,54	5,72	34,55	32,13	4,32	230,54

¹ Rubrique constituée, en ordre principal, par des positions tarifaires confidentielles.
N. B. — Les corrections apportées aux données globales du tableau VIII-1 n'ont pu être ventilées dans ce tableau.

VIII - 4a. — INDICES DES VALEURS UNITAIRES MOYENNES¹

Base 1975 = 100

Source : I.N.S. — Calculs B.N.B.

	1978	1979	1980	1981	1982	1983	1984	1985	1984		1985				1986		
									3 ^e trim.	4 ^e trim.	1 ^{er} trim.	2 ^e trim.	3 ^e trim.	4 ^e trim.	1 ^{er} trim.	2 ^e trim.	3 ^e trim.
IMPORTATIONS (C.I.F.) — Répartition selon l'usage des produits																	
Biens de production	105,7	118,4	142,7	168,2	192,4	205,5	223,4	226,3	225,2	228,9	229,2	235,5	224,1	217,6	202,1	181,7	165,9
Biens de consommation	113,3	117,0	123,6	134,8	154,8	165,5	176,4	180,8	177,3	178,6	182,9	181,0	181,7	178,0	180,4	175,4	177,4
Biens d'équipement	105,7	109,4	117,2	132,8	153,9	164,5	171,4	174,3	173,4	173,9	175,0	174,5	174,7	173,8	173,8	169,8	172,0
Ensemble ...	108,0	117,9	135,7	155,9	178,2	190,1	204,7	209,2	206,1	210,1	211,5	214,9	207,8	203,7	193,7	181,2	170,9
EXPORTATIONS (F.O.B.) — Répartition selon la nature des produits																	
Sidérurgie	98,6	108,0	115,2	120,2	148,1	153,0	162,8	169,8	166,3	166,9	168,5	171,4	170,9	168,8	168,3	166,7	160,3
Fabrications métalliques	111,9	117,6	124,4	137,2	158,3	172,1	182,3	192,9	182,6	188,4	189,0	194,3	193,2	194,5	195,8	197,9	197,5
Métaux non ferreux	98,3	123,8	171,5	162,8	175,0	208,6	225,3	216,7	224,9	222,8	221,5	228,9	215,6	201,6	186,4	177,0	172,3
Textiles	106,5	108,8	115,9	122,6	137,7	145,3	157,1	165,4	159,8	160,1	165,4	165,7	167,3	164,2	164,9	160,9	160,4
Produits chimiques	99,8	111,9	126,3	137,4	155,7	166,0	179,8	183,0	179,9	179,1	181,4	185,2	185,4	179,8	175,5	168,0	161,0
Industrie houillère	122,6	127,3	153,7	191,2	228,1	215,6	224,4	235,8	222,5	232,6	237,0	237,9	238,5	231,1	212,0	203,7	182,0
Industrie pétrolière	111,0	183,3	229,7	290,1	340,9	354,2	382,5	392,8	381,8	396,0	406,6	396,3	398,9	372,9	317,4	240,0	172,0
Verres et glaces	103,4	102,7	109,5	121,7	134,7	140,0	144,8	147,1	145,3	145,9	144,1	146,8	149,4	148,6	147,8	146,4	147,5
Produits agricoles	109,2	107,6	113,6	129,2	150,3	154,7	164,9	160,1	165,1	160,6	161,1	165,6	157,5	161,9	159,8	160,6	156,9
Ciments	111,2	118,4	128,5	148,8	179,9	195,0	192,5	188,3	185,1	191,9	197,3	189,0	186,1	184,8	178,7	184,3	177,9
Matériaux de construction à base de ciment et de plâtre	122,8	131,9	145,6	160,6	185,3	195,3	206,4	210,7	208,4	217,2	208,5	204,3	211,6	216,3	217,2	212,8	212,0
Carrières	115,8	123,4	136,5	152,2	180,5	188,3	198,7	199,3	196,4	195,6	195,3	201,3	199,5	199,9	203,1	203,9	200,5
Céramiques	118,4	127,4	143,1	164,4	198,8	226,8	244,3	243,1	240,6	244,7	242,6	239,2	244,3	252,1	240,7	244,6	241,6
Bois et meubles	113,4	117,1	128,9	131,7	142,0	151,7	159,3	156,4	159,9	160,7	159,3	157,2	155,3	155,3	155,8	158,6	157,8
Peaux, cuirs et chaussures ..	125,0	147,6	138,9	145,4	173,2	190,0	236,0	243,8	234,3	241,3	245,7	255,6	249,7	227,3	225,8	213,3	216,3
Papier et livres	96,3	101,8	114,4	126,5	143,1	147,2	157,9	165,0	159,9	162,5	165,2	165,0	166,0	163,9	162,5	159,7	162,9
Tabacs manufacturés	108,1	111,9	123,3	142,4	200,8	198,2	209,3	224,8	213,1	209,7	222,3	224,6	224,6	227,7	220,8	212,0	212,7
Caoutchouc	106,6	113,1	126,7	147,5	169,3	179,0	186,9	195,1	187,8	187,1	190,5	196,8	199,6	193,6	190,4	186,5	178,9
Industries alimentaires	94,9	95,6	104,3	118,0	125,1	132,7	148,6	146,5	146,6	150,2	148,9	151,0	146,5	139,8	133,9	135,1	130,7
Divers	146,2	166,5	155,3	162,0	177,6	199,1	235,9	252,4	243,7	250,3	270,6	251,0	251,7	237,1	256,2	227,9	228,9
Ensemble ...	107,3	117,7	129,7	142,2	162,4	173,8	187,4	193,2	188,4	190,7	193,4	195,5	193,8	190,6	187,8	181,6	175,0
INDICES DES TERMES DE L'ECHANGE²																	
Ensemble ...	99,4	99,8	95,6	91,2	91,1	91,4	91,5	92,4	91,4	90,8	91,4	91,0	93,3	93,6	97,0	100,2	102,4

¹ Voir N.B. au tableau VIII-3.

² Indices des termes de l'échange = $\frac{\text{indice des valeurs unitaires moyennes à l'exportation (f.o.b.)}}{\text{indice des valeurs unitaires moyennes à l'importation (c.i.f.)}} \times 100$

VIII - 4b. — INDICES DU VOLUME¹

Base 1975 = 100

Source : I.N.S. — Calculs B.N.B.

	1978	1979	1980	1981	1982	1983	1984	1985	1984		1985				1986		
									3 ^e trim.	4 ^e trim.	1 ^{er} trim.	2 ^e trim.	3 ^e trim.	4 ^e trim.	1 ^{er} trim.	2 ^e trim.	3 ^e trim.
IMPORTATIONS (C.I.F.) — Répartition selon l'usage des produits																	
Biens de production	118,7	127,7	127,4	122,6	125,2	124,4	129,9	131,1	115,9	134,4	139,6	125,6	121,1	136,7	139,2	141,7	128,9
Biens de consommation	129,5	139,6	143,5	139,8	139,8	136,0	141,6	146,0	133,0	145,0	150,5	144,1	139,9	152,8	162,6	161,0	155,5
Biens d'équipement	115,3	125,1	135,1	119,4	118,3	117,4	132,7	146,0	121,9	145,0	136,7	149,3	137,5	159,4	151,7	172,9	152,1
Ensemble ...	121,0	130,4	132,4	126,8	128,4	127,1	134,0	137,2	121,4	139,2	143,0	133,5	128,4	143,9	146,8	149,7	138,4
EXPORTATIONS (F.O.B.) — Répartition selon la nature des produits																	
Sidérurgie	109,1	119,9	114,3	106,5	90,8	93,9	107,3	107,6	94,2	110,8	110,6	115,0	95,9	112,2	109,6	104,8	92,3
Fabrications métalliques	121,6	126,5	127,3	127,4	132,5	134,9	136,8	147,3	116,1	149,9	146,5	151,6	129,1	161,3	153,3	161,3	138,0
Métaux non ferreux	128,9	134,3	150,7	131,7	150,4	130,1	128,9	139,5	118,1	135,7	150,2	138,8	129,9	139,6	136,4	139,5	116,9
Textiles	110,4	116,3	121,5	122,1	122,0	131,6	141,7	141,4	123,7	155,8	140,4	144,8	125,4	155,2	142,1	140,6	124,1
Produits chimiques	142,1	158,2	157,9	162,5	170,5	184,3	200,3	212,5	185,2	207,5	213,7	218,3	201,7	219,7	222,3	226,5	208,5
Industrie houillère	59,2	109,6	121,0	139,3	109,5	126,0	178,8	186,7	175,5	222,8	179,5	186,0	194,7	194,2	190,4	150,3	155,0
Industrie pétrolière	109,5	114,3	135,0	124,6	118,1	123,5	119,5	99,9	121,6	110,3	105,6	71,1	107,3	116,3	110,1	123,5	127,8
Verres et glaces	136,2	145,1	163,2	154,1	166,9	178,4	197,1	193,6	183,0	207,8	189,6	197,1	182,3	200,8	190,9	200,6	185,9
Produits agricoles	114,0	133,4	145,3	150,4	154,8	150,6	167,9	168,7	176,4	183,0	155,6	164,2	181,5	181,0	174,1	173,9	169,5
Ciments	244,2	250,1	259,9	262,5	237,8	226,9	237,8	220,9	253,2	239,6	136,5	260,6	245,6	240,4	156,0	264,9	233,9
Matériaux de construction à base de ciment et de plâtre	111,7	109,1	109,6	88,9	90,2	106,9	112,2	99,4	112,2	115,2	69,7	117,1	111,5	100,9	75,2	123,3	115,0
Carrières	96,4	101,4	111,6	103,2	100,0	111,5	124,4	124,6	127,4	132,0	100,4	132,1	130,0	135,3	107,0	130,8	128,1
Céramiques	144,5	146,2	152,2	138,8	144,6	136,1	142,0	137,5	137,3	150,0	117,6	147,3	137,6	144,0	128,8	144,7	137,5
Bois et meubles	114,5	119,3	127,4	129,3	139,1	148,7	156,0	163,6	134,7	175,8	150,5	169,6	146,2	186,4	162,1	170,0	147,7
Peaux, cuirs et chaussures ..	90,2	90,7	90,3	87,3	83,5	86,1	91,9	93,2	79,7	100,7	99,9	95,9	84,4	94,0	94,8	98,5	82,5
Papier et livres	132,8	145,2	150,3	153,8	154,7	161,5	174,3	176,9	159,7	184,9	175,7	176,4	167,2	189,6	184,7	184,0	169,6
Tabacs manufacturés	108,4	113,9	112,6	117,1	119,0	121,9	117,6	123,7	126,3	117,0	131,0	126,9	103,0	133,5	128,5	126,3	110,8
Caoutchouc	110,3	115,9	119,3	121,8	124,4	130,4	138,2	147,7	127,9	145,1	147,7	150,9	136,8	158,4	151,5	142,8	130,9
Industries alimentaires	138,5	151,2	159,2	193,1	208,9	216,0	237,4	245,0	229,0	255,1	230,3	248,3	235,7	269,7	245,5	246,7	239,1
Divers	104,5	107,6	109,8	128,6	125,9	135,0	126,0	122,7	104,6	126,9	128,3	125,7	108,7	127,6	129,1	127,6	109,7
Ensemble ...	120,5	129,1	133,1	133,2	135,3	139,6	146,2	149,9	132,8	154,5	149,7	150,4	139,5	160,8	154,7	158,7	143,0

¹ Voir N.B. au tableau VIII-3.

VIII - 5. — ORIENTATION GEOGRAPHIQUE DU COMMERCE EXTERIEUR DE L'U.E.B.L.

(milliards de francs)

Source : I.N.S.

Moyennes mensuelles	République Fédérale d'Allemagne			France			Pays-Bas		
	importations	exportations	balance commerc.	importations	exportations	balance commerc.	importations	exportations	balance commerc.
1979	32,9	31,1	- 1,8	23,3	26,5	+ 3,2	24,8	22,4	- 2,4
1980	34,4	33,5	- 0,9	25,3	30,6	+ 5,3	28,7	23,9	- 4,8
1981	36,3	34,5	- 1,8	26,3	33,0	+ 6,7	32,9	25,5	- 7,4
1982	44,1	40,7	- 3,4	30,6	38,7	+ 8,1	39,3	28,3	- 11,0
1983	48,5	46,7	- 1,8	33,0	40,2	+ 7,2	42,7	31,5	- 11,2
1984	53,0	49,1	- 3,9	38,9	46,0	+ 7,1	50,0	34,7	- 15,3
1985	57,9	49,0	- 8,9	41,6	50,1	+ 8,5	51,2	37,6	- 13,6
1986	59,1	50,3	- 8,8	40,4	51,2	+ 10,8	45,3	38,4	- 6,9
1984 4 ^e trimestre	56,7	49,8	- 6,9	41,7	50,0	+ 8,3	56,2	36,6	- 19,6
1985 1 ^{er} trimestre	59,1	47,7	- 11,4	42,1	48,8	+ 6,7	55,1	36,4	- 18,7
2 ^e trimestre	58,7	50,3	- 8,4	43,3	51,2	+ 7,9	50,5	36,8	- 13,7
3 ^e trimestre	52,8	48,1	- 4,7	36,2	44,6	+ 8,4	47,8	36,6	- 11,2
4 ^e trimestre	61,1	50,2	- 10,9	44,7	55,6	+ 10,9	51,5	40,6	- 10,9
1986 1 ^{er} trimestre	61,3	49,9	- 11,4	42,5	54,0	+ 11,5	50,6	39,0	- 11,6
2 ^e trimestre	60,4	54,2	- 6,2	41,5	52,7	+ 11,2	46,3	39,9	- 6,4
3 ^e trimestre	53,7	45,9	- 7,8	36,2	44,2	+ 8,0	41,4	34,9	- 6,5
4 ^e trimestre	60,8	51,2	- 9,6	41,5	53,9	+ 12,4	42,9	39,9	- 3,0
1985 12 mois	57,9	49,0	- 8,9	41,6	50,1	+ 8,5	51,2	37,6	- 13,6
1986 12 mois	59,1	50,3	- 8,8	40,4	51,2	+ 10,8	45,3	38,4	- 6,9
Moyennes mensuelles	Italie			Royaume-Uni			C.E.E. ¹		
	importations	exportations	balance commerc.	importations	exportations	balance commerc.	importations	exportations	balance commerc.
1979	6,0	7,3	+ 1,3	11,8	11,2	- 0,6	100,1	100,5	+ 0,4
1980	6,3	8,7	+ 2,4	14,1	13,4	- 0,7	110,3	112,4	+ 2,1
1981	6,5	8,7	+ 2,2	14,3	14,8	+ 0,5	118,0	120,2	+ 2,2
1982	7,9	10,1	+ 2,2	15,5	19,2	+ 3,7	139,6	140,6	+ 1,0
1983	8,6	10,3	+ 1,7	20,3	21,8	+ 1,5	155,8	154,6	- 1,2
1984	9,5	12,8	+ 3,3	23,3	24,7	+ 1,4	177,9	171,9	- 6,0
1985	9,8	14,4	+ 4,6	24,6	25,8	+ 1,2	188,6	182,2	- 6,4
1986	10,8	14,9	+ 4,1	21,3	22,2	+ 0,9	184,2	186,8	+ 2,6
1984 4 ^e trimestre	9,8	14,6	+ 4,8	24,0	26,8	+ 2,8	191,5	182,9	- 8,6
1985 1 ^{er} trimestre	10,0	14,7	+ 4,7	26,1	27,6	+ 1,5	195,8	180,5	- 15,3
2 ^e trimestre	9,7	14,6	+ 4,9	22,4	25,6	+ 3,2	187,8	184,0	- 3,8
3 ^e trimestre	9,7	12,2	+ 2,5	23,3	23,4	+ 0,1	173,1	169,7	- 3,4
4 ^e trimestre	10,0	15,9	+ 5,9	26,8	26,7	- 0,1	197,8	194,7	- 3,1
1986 1 ^{er} trimestre	10,6	15,8	+ 5,2	23,1	23,1	0,0	195,9	191,3	- 4,6
2 ^e trimestre	11,0	15,2	+ 4,2	21,8	22,2	+ 0,4	188,0	193,7	+ 5,7
3 ^e trimestre	10,9	11,9	+ 1,0	19,7	20,7	+ 1,0	168,2	166,0	- 2,2
4 ^e trimestre	10,8	16,8	+ 6,0	20,7	23,1	+ 2,4	184,6	196,0	+ 11,4
1985 12 mois	9,8	14,4	+ 4,6	24,6	25,8	+ 1,2	188,6	182,2	- 6,4
1986 12 mois	10,8	14,9	+ 4,1	21,3	22,2	+ 0,9	184,2	186,8	+ 2,6

N.B. Les données statistiques du commerce extérieur provenant de l'I.N.S. sont sujettes à révision mensuelle durant 12 mois.

¹ République Fédérale d'Allemagne, France, Pays-Bas, Italie, Royaume-Uni, Irlande, Danemark, depuis 1981, Grèce et depuis 1986, Espagne et Portugal.

VIII - 5. — ORIENTATION GEOGRAPHIQUE DU COMMERCE EXTERIEUR DE L'U.E.B.L. (suite)

(milliards de francs)

Source : I.N.S.

Moyennes mensuelles	Etats-Unis d'Amérique			Japon			Membres de l'O.P.E.P. ¹		
	importations	exportations	balance commerc.	importations	exportations	balance commerc.	importations	exportations	balance commerc.
1979	9,9	5,2	- 4,7	2,5	0,8	- 1,7	11,0	5,7	- 5,3
1980	13,4	5,3	- 8,1	3,5	0,8	- 2,7	16,1	7,3	- 8,8
1981	13,8	7,3	- 6,5	4,5	1,0	- 3,5	19,1	9,1	- 10,0
1982	15,6	8,8	- 6,8	4,2	1,2	- 3,0	18,7	8,9	- 9,8
1983	15,1	11,4	- 3,7	4,9	1,6	- 3,3	12,4	8,9	- 3,5
1984	16,0	15,1	- 0,9	5,6	2,1	- 3,5	11,1	9,2	- 1,9
1985	15,7	16,7	+ 1,0	5,9	2,1	- 3,8	9,0	8,4	- 0,6
1986	12,8	13,5	+ 0,7	7,1	2,4	- 4,7	6,8	5,9	- 0,9
1984 4 ^e trimestre	16,3	16,4	+ 0,1	5,1	2,3	- 2,8	9,1	10,8	+ 1,7
1985 1 ^{er} trimestre	18,1	16,8	- 1,3	6,5	2,1	- 4,4	11,5	11,0	- 0,5
2 ^e trimestre	15,8	18,3	+ 2,5	5,9	2,4	- 3,5	8,7	8,2	- 0,5
3 ^e trimestre	13,7	15,0	+ 1,3	5,2	2,0	- 3,2	6,7	7,4	+ 0,7
4 ^e trimestre	15,0	16,8	+ 1,8	5,8	2,0	- 3,8	9,3	7,2	- 2,1
1986 1 ^{er} trimestre	14,7	13,5	- 1,2	6,9	1,9	- 5,0	10,1	7,2	- 2,9
2 ^e trimestre	14,6	13,4	- 1,2	8,5	2,4	- 6,1	6,8	6,1	- 0,7
3 ^e trimestre	10,4	12,1	+ 1,7	7,0	2,3	- 4,7	4,2	5,0	+ 0,8
4 ^e trimestre	11,5	15,2	+ 3,7	5,9	2,8	- 3,1	6,2	5,5	- 0,7
1985 12 mois	15,7	16,7	+ 1,0	5,9	2,1	- 3,8	9,0	8,4	- 0,6
1986 12 mois	12,8	13,5	+ 0,7	7,1	2,4	- 4,7	6,8	5,9	- 0,9
Moyennes mensuelles	Pays à économie de marché						Pays à économie centralement planifiée		
	Pays développés			Pays en voie de développement			importations	exportations	balance commerc.
	importations	exportations	balance commerc.	importations	exportations	balance commerc.			
1979	125,7	120,5	- 5,2	20,1	13,9	- 6,2	2,8	3,1	+ 0,3
1980	143,6	136,1	- 7,5	26,9	16,7	- 10,2	4,5	3,6	- 0,9
1981	156,2	146,2	- 10,0	31,1	19,9	- 11,2	5,1	3,9	- 1,2
1982	180,0	171,2	- 8,8	33,2	21,9	- 11,3	7,7	4,3	- 3,4
1983	199,7	189,9	- 9,8	27,1	23,1	- 4,0	8,1	5,6	- 2,5
1984	224,5	214,6	- 9,9	29,1	26,8	- 2,3	11,5	5,8	- 5,7
1985	238,4	228,8	- 9,6	28,0	26,3	- 1,7	8,9	6,7	- 2,2
1986	225,6	227,2	+ 1,6	22,1	21,1	- 1,0	6,6	5,3	- 1,3
1984 4 ^e trimestre	239,2	229,1	- 10,1	27,1	30,7	+ 3,6	13,4	6,6	- 6,8
1985 1 ^{er} trimestre	248,6	225,8	- 22,8	31,9	28,4	- 3,5	8,6	7,0	- 1,6
2 ^e trimestre	238,3	233,1	- 5,2	29,5	27,9	- 1,6	7,9	6,9	- 1,0
3 ^e trimestre	218,1	212,4	- 5,7	25,4	24,7	- 0,7	11,1	5,9	- 5,2
4 ^e trimestre	248,8	243,8	- 5,0	25,1	24,2	- 0,9	8,0	7,0	- 1,0
1986 1 ^{er} trimestre	240,3	230,6	- 9,7	25,3	22,5	- 2,8	6,5	6,3	- 0,2
2 ^e trimestre	234,6	234,1	- 0,5	23,3	19,6	- 3,7	6,4	5,5	- 0,9
3 ^e trimestre	204,5	203,4	- 1,1	19,4	18,9	- 0,5	6,7	4,4	- 2,3
4 ^e trimestre	223,0	240,5	+ 17,5	20,3	23,2	+ 2,9	6,6	4,9	- 1,7
1985 12 mois	238,4	228,8	- 9,6	28,0	26,3	- 1,7	8,9	6,7	- 2,2
1986 12 mois	225,6	227,2	+ 1,6	22,1	21,1	- 1,0	6,6	5,3	- 1,3

N.B. Les données statistiques du commerce extérieur provenant de l'I.N.S. sont sujettes à révision mensuelle durant 12 mois.

¹ Membres de l'Organisation des Pays Exportateurs de Pétrole : Venezuela, Equateur, Nigéria, Algérie, Gabon, Libye, Koweït, Qatar, Emirats Arabes Unis, Irak, Iran, Arabie Saoudite et Indonésie.

Références bibliographiques : *Bulletin mensuel du Commerce extérieur de l'U.E.B.L.* — *Annuaire statistique de la Belgique.* — *Bulletin de Statistique de l'I.N.S.* — *Bulletin commercial belge de l'Office belge du Commerce extérieur.* — *Statistiques Economiques belges 1970-1980.* — *Bulletins statistiques : Commerce extérieur (OCDE), Statistical Papers : Direction of International Trade (O.N.U.), Eurostatistiques (Office statistique des Communautés européennes).*

IX. — BALANCE DES PAIEMENTS DE L'UNION ECONOMIQUE BELGO-LUXEMBOURGEOISE

1. — BALANCE GENERALE DES PAIEMENTS SUR BASE DES TRANSACTIONS

Chiffres annuels - (milliards de francs)

	1979	1980	1981	1982	1983	1984	* 1985		
							Recettes	Dépenses	Solde
1. Transactions sur biens et services :									
1.1 Transactions sur marchandises :									
1.11 Exportations et importations	- 139,5	- 154,7	- 175,8	- 156,3	- 94,2	- 73,9	2.864,2	2.892,0	- 27,8
1.12 Travail à façon	+ 47,4	+ 37,7	+ 41,5	+ 54,2	+ 58,7	+ 58,9	108,1	52,0	+ 56,1
1.13 Opérations d'arbitrage (nettes)	+ 18,5	+ 8,4	+ 25,0	+ 24,2	+ 31,6	+ 25,5	12,8	—	+ 12,8
1.2 Frets et assurances pour le transport de marchandises	+ 10,8	+ 17,0	+ 18,6	+ 16,2	+ 16,2	+ 14,5	164,6	138,4	+ 26,2
1.3 Autres frais de transport	- 0,2	- 1,0	- 3,8	+ 6,8	+ 8,1	+ 3,0	76,1	81,2	- 5,1
1.4 Déplacements à l'étranger	- 39,2	- 42,7	- 46,9	- 28,0	- 19,5	- 16,8	98,7	121,7	- 23,0
1.5 Revenus de placements et d'investissements ..	+ 10,4	- 2,2	- 3,2	- 9,6	- 8,8	- 3,5	1.209,6	1.217,5	- 7,9
1.6 Transactions des pouvoirs publics non comprises ailleurs	+ 26,9	+ 32,1	+ 36,9	+ 43,1	+ 50,0	+ 54,6	78,8	16,8	+ 62,0
1.7 Autres :									
1.71 Travailleurs frontaliers	+ 5,0	+ 3,7	+ 3,3	+ 2,2	+ 4,6	+ 5,4	25,4	20,5	+ 4,9
1.72 Autres	- 1,1	- 4,3	- 2,8	- 6,7	- 9,4	- 19,4	251,5	269,7	- 18,2
Total 1	- 61,0	- 106,0	- 107,2	- 53,9	+ 37,3	+ 48,3	4.889,8	4.809,8	+ 80,0
2. Transferts :									
2.1 Transferts privés	- 10,1	- 11,0	- 15,3	- 11,0	- 9,2	- 10,0	36,5	43,9	- 7,4
2.2 Transferts publics	- 18,3	- 27,4	- 33,0	- 45,3	- 50,2	- 40,9	50,3	82,6	- 32,3
Total 2	- 28,4	- 38,4	- 48,3	- 56,3	- 59,4	- 50,9	86,8	126,5	- 39,7
Opérations courantes (Total 1. + 2.)	- 89,4	- 144,4	- 155,5	- 110,2	- 22,1	- 2,6	4.976,6	4.936,3	+ 40,3
3. Mouvement des capitaux des pouvoirs publics :									
3.1 Etat :									
3.11 Engagements	+ 8,7	+ 26,7	+ 106,1	+ 124,6	+ 36,6	+ 88,1	195,7	174,2	+ 21,5
3.12 Avoirs	- 4,4	- 3,0	- 4,4	- 5,7	- 7,2	- 6,7	0,3	5,6	- 5,3
3.2 Autres pouvoirs publics	0,0	+ 2,0	+ 5,6	+ 10,3	- 0,5	+ 1,7	7,8	10,5	- 2,7
Total 3	+ 4,3	+ 25,7	+ 107,3	+ 129,2	+ 28,9	+ 83,1	203,8	190,3	+ 13,5
4. Mouvement des capitaux des entreprises¹ et particuliers :									
4.1 Crédits commerciaux ² (chiffres nets)	- 7,0	- 18,2	- 47,0	- 5,5	- 18,0	- 1,9	—	26,0	- 26,0
4.2 Autres :									
4.21 Organismes publics d'exploitation	+ 7,2	+ 5,5	+ 18,5	+ 13,9	+ 2,4	+ 7,0	13,0	17,6	- 4,6
4.22 Interméd. financiers du secteur public ..	+ 24,8	+ 57,9	+ 12,9	+ 1,8	- 9,3	+ 1,9	2,5	15,3	- 12,8
4.23 Secteur privé :									
4.231 Investissem. et placements belgo-luxembourgeois à l'étranger :									
4.2311 Valeurs mob. (chiff. nets)	- 13,7	- 23,4	- 41,2	- 57,6	- 90,4	- 110,5	—	122,1	- 122,1
4.2312 Investissements directs ..	- 32,8	- 1,8	- 1,1	+ 3,5	- 18,3	- 16,3	20,8	34,5	- 13,7
4.2313 Immeubles	- 6,1	- 4,8	- 3,6	- 0,9	- 0,4	- 0,8	3,9	4,8	- 0,9
4.2314 Autres (chiffres nets) ..	- 29,2	- 52,8	- 60,1	- 35,0	+ 12,5	- 5,8	4,5	—	+ 4,5
4.232 Investissements et placements étrangers en U.E.B.L. :									
4.2321 Valeurs mob. (chiff. nets) ..	+ 1,8	- 0,9	- 2,0	+ 8,8	+ 4,7	- 1,2	20,5	—	+ 20,5
4.2322 Investissements directs ..	+ 29,5	+ 42,5	+ 50,2	+ 63,5	+ 65,0	+ 20,8	73,7	16,8	+ 56,9
4.2323 Immeubles	+ 3,5	+ 2,9	+ 1,1	+ 5,7	+ 3,0	+ 3,0	6,9	3,0	+ 3,9
4.2324 Autres (chiffres nets) ..	+ 2,7	+ 28,1	+ 58,6	- 6,6	+ 8,0	+ 18,8	—	7,7	- 7,7
Total 4	- 19,3	+ 35,0	- 13,7	- 8,4	- 40,8	- 85,0	145,8	247,8	- 102,0
5. Erreurs et omissions (nettes)	- 11,1	+ 10,3	- 27,7	- 11,9	- 20,9	- 9,5	—	8,5	- 8,5
Total 1 à 5	- 115,5	- 73,4	- 89,6	- 1,3	- 54,9	- 14,0	5.326,2	5.382,9	- 56,7
6. Financement du total :									
6.1 Crédits commerciaux ² refinancés auprès du secteur non monétaire résident	+ 7,0	+ 10,1	- 3,4	+ 3,5	+ 5,0	+ 0,9	—	—	- 10,1
6.2 Mouvement des avoirs extérieurs nets des organismes principalement monétaires :									
6.21 Banques belges et luxembourgeoises :									
6.211 Crédits commerciaux ²	+ 15,0	+ 5,2	- 5,3	- 5,3	+ 3,6	+ 20,8	—	—	- 7,0
6.212 Autres :									
6.2121 Francs belges et luxem.	- 41,5	- 64,4	+ 51,9	- 16,1	+ 40,8	- 33,4	—	—	- 29,2
6.2122 Monnaies étrangères	- 60,5	- 38,5	- 59,8	+ 54,4	- 84,6	- 48,1	—	—	- 6,6
6.22 Organismes divers :									
6.221 Crédits commerciaux ²	- 0,4	+ 2,4	- 1,5	- 0,4	+ 4,3	- 2,7	—	—	+ 0,1
6.222 Autres	0,0	0,0	0,0	- 0,3	+ 0,1	+ 0,2	—	—	- 0,4
6.23 B.N.B. :									
6.231 Crédits commerciaux ²	- 3,6	- 15,2	+ 24,2	+ 0,4	- 2,0	- 18,9	—	—	+ 4,9
6.232 Autres (réserv. de change nettes) ..	- 31,5	+ 27,0	- 95,7	- 37,5	- 22,1	+ 67,2	—	—	- 8,4
<i>p.m. Mouvement des droits de tirage spéciaux résultant d'allocations</i>	(+ 4,5)	(+ 4,5)	(+ 4,4)	—	—	—	—	—	—

N.B. Pour la méthodologie de la balance des paiements de l'Union Economique Belgo-Luxembourgeoise : voir « Références bibliographiques ».

¹ Non compris les organismes principalement monétaires.

² Seuls les crédits commerciaux non mobilisés auprès des banques belges et luxembourgeoises sont comptabilisés à la rubrique 4.1. Les autres crédits commerciaux, c.à.d. des traites

représentatives de ventes de biens et de services à l'étranger qui ont été mobilisées auprès des banques belges et luxembourgeoises, sont comptabilisés aux sous-rubriques 6.211, 6.221, 6.231 ou 6.1 selon que ces traites sont restées dans le portefeuille des banques ou ont été refinancées respectivement auprès des organismes monétaires divers, auprès de la B.N.B. ou auprès du secteur non monétaire résident.

IX - 2. — BALANCE GENERALE DES PAIEMENTS SUR BASE DES TRANSACTIONS

Soldes trimestriels

(milliards de francs)

	1984				* 1985				* 1986
	1 ^{er} trimestre	2 ^e trimestre	3 ^e trimestre	4 ^e trimestre	1 ^{er} trimestre	2 ^e trimestre	3 ^e trimestre	4 ^e trimestre	1 ^{er} trimestre
1. Transactions sur biens et services :									
1.1 Transactions sur marchandises :									
1.11 Exportations et importations	- 27,4	+ 2,2	- 12,0	- 36,7	+ 9,5	+ 0,5	- 6,0	- 31,8	- 1,2
1.12 Travail à façon	+ 14,5	+ 21,2	+ 6,3	+ 16,9	+ 12,1	+ 13,5	+ 12,0	+ 18,5	+ 19,0
1.13 Opérations d'arbitrage	+ 1,3	+ 7,8	+ 1,8	+ 14,6	+ 3,5	+ 0,7	+ 8,8	- 0,2	+ 10,7
1.2 Frets et assurances pour le transport de marchandises	+ 3,2	+ 3,7	+ 3,3	+ 4,3	+ 5,5	+ 5,6	+ 7,6	+ 7,5	+ 6,7
1.3 Autres frais de transport	+ 1,6	+ 1,4	+ 0,4	- 0,4	- 1,0	- 0,5	- 1,8	- 1,8	- 3,6
1.4 Déplacements à l'étranger	- 3,8	- 3,5	- 12,1	+ 2,6	- 4,3	- 2,5	- 15,6	- 0,6	- 5,1
1.5 Revenus de placements et d'investissements ..	- 4,5	- 11,3	+ 1,3	+ 11,0	- 9,9	- 5,7	+ 4,3	+ 3,4	+ 1,7
1.6 Transactions des pouvoirs publics non comprises ailleurs	+ 13,1	+ 13,2	+ 13,9	+ 14,4	+ 14,7	+ 15,9	+ 14,5	+ 16,9	+ 15,8
1.7 Autres :									
1.71 Travailleurs frontaliers	+ 0,8	+ 2,0	+ 1,1	+ 1,5	+ 1,2	+ 1,3	+ 1,5	+ 0,9	+ 1,7
1.72 Autres	- 5,3	- 4,8	- 2,3	- 7,0	- 5,5	- 7,4	- 3,0	- 2,3	- 3,4
Total 1	- 6,5	+ 31,9	+ 1,7	+ 21,2	+ 25,8	+ 21,4	+ 22,3	+ 10,5	+ 42,3
2. Transferts :									
2.1 Transferts privés	- 2,5	- 3,3	- 3,4	- 0,8	- 0,6	- 2,1	- 2,2	- 2,5	- 2,1
2.2 Transferts publics	- 11,9	- 10,5	- 8,3	- 10,2	- 9,9	- 7,5	- 5,0	- 9,9	- 9,3
Total 2	- 14,4	- 13,8	- 11,7	- 11,0	- 10,5	- 9,6	- 7,2	- 12,4	- 11,4
Opérations courantes (Total 1. + 2.)	- 20,9	+ 18,1	- 10,0	+ 10,2	+ 15,3	+ 11,8	+ 15,1	- 1,9	+ 30,9
3. Mouvement des capitaux des pouvoirs publics :									
3.1 Etat :									
3.11 Engagements	+ 56,7	+ 33,8	+ 12,1	- 14,5	+ 22,6	- 22,0	- 3,5	+ 24,4	+ 41,6
3.12 Avoirs	- 1,0	- 1,7	- 2,8	- 1,2	0,0	- 0,8	- 0,5	- 4,0	- 0,5
3.2 Autres pouvoirs publics	+ 0,2	0,0	+ 1,2	+ 0,3	- 0,1	+ 0,3	- 1,5	- 1,4	- 0,8
Total 3	+ 55,9	+ 32,1	+ 10,5	- 15,4	+ 22,5	- 22,5	- 5,5	+ 19,0	+ 40,3
4. Mouvement des capitaux des entreprises¹ et particuliers :									
4.1 Crédits commerciaux ²	- 3,3	- 34,1	+ 23,7	+ 11,8	- 18,1	- 22,6	+ 2,8	+ 11,9	- 12,9
4.2 Autres :									
4.21 Organismes publics d'exploitation	- 0,3	+ 0,1	+ 3,0	+ 4,2	- 0,2	- 3,5	- 1,4	+ 0,5	- 2,9
4.22 Interméd. financiers du secteur public ..	+ 1,6	- 2,1	+ 4,7	- 2,3	- 15,2	+ 5,5	- 1,1	- 2,0	- 0,6
4.23 Secteur privé :									
4.231 Investissem. et placements belgo-luxembourgeois à l'étranger :									
4.2311 Valeurs mob.	- 35,5	- 27,5	- 19,8	- 27,7	- 21,6	- 34,1	- 38,6	- 27,8	- 38,7
4.2312 Investissements directs ..	+ 2,8	- 7,7	- 7,7	- 3,7	+ 9,0	+ 1,7	- 11,7	- 12,7	- 1,5
4.2313 Immeubles	- 0,1	- 0,2	- 0,2	- 0,3	+ 0,1	- 0,3	- 0,4	- 0,3	- 0,2
4.2314 Autres	- 3,3	+ 3,1	- 9,0	+ 3,4	- 8,2	- 3,6	+ 4,9	+ 11,4	- 9,9
4.232 Investissements et placements étrangers en U.E.B.L. :									
4.2321 Valeurs mob.	0,0	- 2,4	+ 0,2	+ 1,0	+ 3,2	+ 7,1	+ 1,7	+ 8,5	+ 11,3
4.2322 Investissements directs ..	- 0,6	- 2,7	+ 7,6	+ 16,5	+ 16,3	+ 9,3	+ 5,8	+ 25,5	- 0,3
4.2323 Immeubles	+ 0,9	+ 1,0	+ 0,2	+ 0,9	+ 0,9	+ 1,0	+ 1,6	+ 0,4	+ 0,8
4.2324 Autres	+ 14,7	+ 9,4	- 2,1	- 3,2	+ 7,0	+ 20,2	- 26,9	- 8,0	+ 4,0
Total 4	- 23,1	- 63,1	+ 0,6	+ 0,6	- 26,8	- 19,3	- 63,3	+ 7,4	- 50,9
5. Erreurs et omissions	- 17,1	- 2,1	+ 2,2	+ 7,5	- 2,6	- 5,8	+ 14,6	- 14,7	+ 1,5
Total 1 à 5	- 5,2	- 15,0	+ 3,3	+ 2,9	+ 8,4	- 35,8	- 39,1	+ 9,8	+ 21,8
6. Financement du total :									
6.1 Crédits commerciaux ² refinancés auprès du secteur non monétaire résident	- 3,4	- 1,1	+ 0,7	+ 4,7	+ 5,1	- 9,1	- 0,3	- 5,8	+ 3,8
6.2 Mouvement des avoirs extérieurs nets des organismes principalement monétaires :									
6.21 Banques belges et luxembourgeoises :									
6.211 Crédits commerciaux ²	- 1,3	- 0,8	+ 12,4	+ 10,5	- 6,5	+ 0,1	- 3,5	+ 2,9	+ 0,2
6.212 Autres :									
6.2121 Francs belges et luxem.	+ 6,9	- 21,1	- 15,2	- 4,0	- 15,7	- 41,1	+ 24,2	+ 3,4	+ 39,8
6.2122 Monnaies étrangères	+ 21,3	- 36,1	- 27,3	- 6,0	+ 19,2	- 0,2	- 28,7	+ 3,1	- 15,3
6.22 Organismes divers :									
6.221 Crédits commerciaux ²	- 4,7	0,0	+ 10,7	- 8,7	- 2,0	0,0	+ 1,4	+ 0,7	- 2,2
6.222 Autres	+ 0,2	0,0	0,0	0,0	0,0	0,0	0,0	- 0,4	+ 0,4
6.23 B.N.B. :									
6.231 Crédits commerciaux ²	+ 12,6	- 6,0	- 24,6	- 0,9	+ 0,5	+ 4,0	- 5,8	+ 6,2	- 7,3
6.232 Autres (réserv. de change nettes)	- 36,8	+ 50,1	+ 46,6	+ 7,3	+ 7,8	+ 10,5	- 26,4	- 0,3	+ 2,4
<i>p.m. Mouvement des droits de tirage spéciaux résultant d'allocations</i>	-	-	-	-	-	-	-	-	-

N.B. Pour la méthodologie de la balance des paiements de l'Union Economique Belgo-Luxembourgeoise : voir « Références bibliographiques ».

¹ Voir tableau IX-1, note ¹.
² Voir tableau IX-1, note ².

IX - 3. — BALANCE GENERALE DES PAIEMENTS SUR BASE DES TRANSACTIONS

Recettes et dépenses trimestrielles

(milliards de francs)

	1985			1986*		
	4 ^e trimestre			1 ^{er} trimestre		
	Recettes	Dépenses	Solde	Recettes	Dépenses	Solde
1. Transactions sur biens et services :						
1.1 Transactions sur marchandises :						
1.11 Exportations et importations	728,0	759,8	- 31,8	693,4	694,6	- 1,2
1.12 Travail à façon	30,3	11,8	+ 18,5	31,7	12,7	+ 19,0
1.13 Opérations d'arbitrage (nettes)	—	0,2	- 0,2	10,7	—	+ 10,7
1.2 Frets et assurances pour le transport de marchandises	40,7	33,2	+ 7,5	37,5	30,8	+ 6,7
1.3 Autres frais de transport	19,1	20,9	- 1,8	15,5	19,1	- 3,6
1.4 Déplacements à l'étranger	21,9	22,5	- 0,6	16,4	21,5	- 5,1
1.5 Revenus de placements et d'investissements	279,5	276,1	+ 3,4	284,2	282,5	+ 1,7
1.6 Transactions des pouvoirs publics non comprises ailleurs	20,2	3,3	+ 16,9	20,7	4,9	+ 15,8
1.7 Autres :						
1.71 Travailleurs frontaliers	6,8	5,9	+ 0,9	6,7	5,0	+ 1,7
1.72 Autres	68,1	70,4	- 2,3	68,1	71,5	- 3,4
<i>Total 1</i>	1.214,6	1.204,1	+ 10,5	1.184,9	1.142,6	+ 42,3
2. Transferts :						
2.1 Transferts privés	9,2	11,7	- 2,5	7,9	10,0	- 2,1
2.2 Transferts publics	13,2	23,1	- 9,9	13,8	23,1	- 9,3
<i>Total 2</i>	22,4	34,8	- 12,4	21,7	33,1	- 11,4
Opérations courantes (Total 1. + 2.)	1.237,0	1.238,9	- 1,9	1.206,6	1.175,7	+ 30,9
3. Mouvement des capitaux des pouvoirs publics :						
3.1 Etat :						
3.11 Engagements	51,1	26,7	+ 24,4	136,4	94,8	+ 41,6
3.12 Avoirs	0,3	4,3	- 4,0	0,0	0,5	- 0,5
3.2 Autres pouvoirs publics	2,7	4,1	- 1,4	0,1	0,9	- 0,8
<i>Total 3</i>	54,1	35,1	+ 19,0	136,5	96,2	+ 40,3
4. Mouvement des capitaux des entreprises¹ et particuliers :						
4.1 Crédits commerciaux ² (chiffres nets)	11,9	—	+ 11,9	—	12,9	- 12,9
4.2 Autres :						
4.21 Organismes publics d'exploitation	1,8	1,3	+ 0,5	4,0	6,9	- 2,9
4.22 Interméd. financiers du secteur public	1,9	3,9	- 2,0	5,5	6,1	- 0,6
4.23 Secteur privé :						
4.231 Investissem. et placements belgo-luxembourgeois à l'étranger :						
4.2311 Valeurs mob. (chiff. nets)	—	27,8	- 27,8	—	38,7	- 38,7
4.2312 Investissements directs	8,4	21,1	- 12,7	6,9	8,4	- 1,5
4.2313 Immeubles	1,1	1,4	- 0,3	1,1	1,3	- 0,2
4.2314 Autres (chiffres nets)	11,4	—	+ 11,4	—	9,9	- 9,9
4.232 Investissements et placements étrangers en U.E.B.L. :						
4.2321 Valeurs mob. (chiff. nets)	8,5	—	+ 8,5	11,3	—	+ 11,3
4.2322 Investissements directs	32,6	7,1	+ 25,5	14,9	15,2	- 0,3
4.2323 Immeubles	1,7	1,3	+ 0,4	1,4	0,6	+ 0,8
4.2324 Autres (chiffres nets)	—	8,0	- 8,0	4,0	—	+ 4,0
<i>Total 4</i>	79,3	71,9	+ 7,4	49,1	100,0	- 50,9
5. Erreurs et omissions (nettes)	—	14,7	- 14,7	1,5	—	+ 1,5
<i>Total 1 à 5</i>	1.370,4	1.360,6	+ 9,8	1.393,7	1.371,9	+ 21,8
6. Financement du total :						
6.1 Crédits commerciaux ² refinancés auprès du secteur non monétaire résident	—	—	- 5,8	—	—	+ 3,8
6.2 Mouvement des avoirs extérieurs nets des organismes principalement monétaires :						
6.21 Banques belges et luxembourgeoises :						
6.211 Crédits commerciaux ²	—	—	+ 2,9	—	—	+ 0,2
6.212 Autres :						
6.2121 Francs belges et luxem.	—	—	+ 3,4	—	—	+ 39,8
6.2122 Monnaies étrangères	—	—	+ 3,1	—	—	- 15,3
6.22 Organismes divers :						
6.221 Crédits commerciaux ²	—	—	+ 0,7	—	—	- 2,2
6.222 Autres	—	—	- 0,4	—	—	+ 0,4
6.23 B.N.B. :						
6.231 Crédits commerciaux ²	—	—	+ 6,2	—	—	- 7,3
6.232 Autres (réserv. de change nettes)	—	—	- 0,3	—	—	+ 2,4
<i>p.m. Mouvement des droits de tirage spéciaux résultant d'allocations</i>	—	—	—	—	—	—

N.B. Pour la méthodologie de la balance des paiements de l'Union Economique Belgo-Luxembourgeoise : voir « Références bibliographiques ».

¹ Voir tableau IX-1, note 1.
² Voir tableau IX-1, note 2.

IX - 4. — BALANCE GENERALE DES PAIEMENTS SUR BASE DE CAISSE¹

(Soldes en milliards de francs)

	1984	* 1985	* 1985				* 1986			
	Année		1 ^{er} trimestre	2 ^e trimestre	3 ^e trimestre	Octobre	1 ^{er} trimestre	2 ^e trimestre	3 ^e trimestre	Octobre
1. Transactions sur biens et services :										
1.1 Transactions sur marchandises :										
1.11 Exportations et importations	- 72,8	- 49,0	- 6,8	- 24,3	- 3,7	- 4,2	- 11,6	+ 2,2	+ 25,9	+ 1,0
1.12 Travail à façon	+ 58,9	+ 56,1	+ 12,1	+ 13,5	+ 12,0	+ 5,4	+ 19,0	+ 26,3	+ 22,6	+ 5,1
1.13 Opérations d'arbitrage	+ 25,5	+ 12,8	+ 3,5	+ 0,7	+ 8,8	+ 3,4	+ 10,7	+ 3,8	+ 5,0	+ 2,0
1.2 Frets et assurances pour le transport de marchandises	+ 14,5	+ 26,2	+ 5,5	+ 5,6	+ 7,6	+ 3,0	+ 6,7	+ 7,3	+ 7,4	+ 3,0
1.3 Autres frais de transport	+ 3,0	- 5,1	- 1,0	- 0,5	- 1,8	0,0	- 3,6	- 3,6	- 4,1	- 2,4
1.4 Déplacements à l'étranger	- 16,8	- 23,0	- 4,3	- 2,5	- 15,6	- 1,2	- 5,1	- 5,5	- 18,6	- 1,0
1.5 Revenus de placements et d'investissements	- 3,5	- 7,9	- 9,9	- 5,7	+ 4,3	+ 3,5	+ 1,7	- 4,7	+ 4,1	+ 1,2
1.6 Transactions des pouvoirs publics non comprises ailleurs	+ 54,6	+ 62,0	+ 14,7	+ 15,9	+ 14,5	+ 5,4	+ 15,8	+ 18,1	+ 19,1	+ 6,2
1.7 Autres :										
1.71 Travailleurs frontaliers	+ 5,4	+ 4,9	+ 1,2	+ 1,3	+ 1,5	+ 0,4	+ 1,7	+ 1,0	+ 1,8	+ 0,6
1.72 Autres	- 19,4	- 18,2	- 5,5	- 7,4	- 3,0	- 1,8	- 3,4	- 1,3	- 5,2	- 1,4
<i>Total 1</i>	+ 49,4	+ 58,8	+ 9,5	- 3,4	+ 24,6	+ 13,9	+ 31,9	+ 43,6	+ 58,0	+ 14,3
2. Transferts :										
2.1 Transferts privés	- 10,0	- 7,4	- 0,6	- 2,1	- 2,2	- 0,9	- 2,1	- 1,1	- 0,4	- 0,4
2.2 Transferts publics	- 40,9	- 32,3	- 9,9	- 7,5	- 5,0	- 4,2	- 9,3	- 8,0	- 11,6	- 1,9
<i>Total 2</i>	- 50,9	- 39,7	- 10,5	- 9,6	- 7,2	- 5,1	- 11,4	- 9,1	- 12,0	- 2,3
Opérations courantes (Total 1. + 2.)	- 1,5	+ 19,1	- 1,0	- 13,0	+ 17,4	+ 8,8	+ 20,5	+ 34,5	+ 46,0	+ 12,0
3. Mouvement des capitaux des pouvoirs publics :										
3.1 Etat :										
3.11 Engagements	+ 88,1	+ 21,7	+ 22,6	- 22,0	- 3,5	+ 4,9	+ 41,6	- 15,8	+ 10,6	+ 17,0
3.12 Avoirs	- 6,7	- 5,3	0,0	- 0,8	- 0,5	- 0,3	- 0,5	- 0,4	- 0,8	- 0,9
3.2 Autres pouvoirs publics	+ 1,7	- 2,9	- 0,1	+ 0,3	- 1,5	- 0,3	- 0,8	- 1,7	- 1,5	- 5,4
<i>Total 3</i>	+ 83,1	+ 13,5	+ 22,5	- 22,5	- 5,5	+ 4,3	+ 40,3	- 17,9	+ 8,3	+ 10,7
4. Mouvement des capitaux des entreprises ² et particuliers :										
4.1 Crédits commerciaux ³	- 3,0	- 4,8	- 1,8	+ 2,2	+ 0,5	- 5,2	- 2,5	- 2,1	- 0,1	+ 0,1
4.2 Autres :										
4.21 Organismes publics d'exploitation	+ 7,0	- 4,6	- 0,2	- 3,5	- 1,4	- 0,5	- 2,9	- 1,7	+ 3,1	+ 0,8
4.22 Interméd. financiers du secteur public	+ 1,9	- 12,8	- 15,2	+ 5,5	- 1,1	+ 3,1	- 0,6	- 7,2	- 8,5	+ 1,2
4.23 Secteur privé :										
4.231 Investissem. et placements belgo-luxembourgeois à l'étranger :										
4.2311 Valeurs mob.	- 110,5	- 122,1	- 21,6	- 34,1	- 38,6	- 8,7	- 38,7	- 57,4	- 48,7	- 9,2
4.2312 Investissements directs ..	- 16,3	- 13,7	+ 9,0	+ 1,7	- 11,7	- 1,4	- 1,5	- 31,7	- 2,3	- 2,8
4.2313 Immeubles	- 0,8	- 0,9	+ 0,1	- 0,3	- 0,4	- 0,3	- 0,2	- 0,7	- 0,6	- 0,5
4.2314 Autres	- 5,8	+ 4,5	- 8,2	- 3,6	+ 4,9	+ 7,3	- 9,9	- 6,4	- 2,4	- 2,2
4.232 Investissements et placements étrangers en U.E.B.L. :										
4.2321 Valeurs mob.	- 1,2	+ 20,5	+ 3,2	+ 7,1	+ 1,7	+ 2,0	+ 11,3	+ 13,5	+ 9,2	+ 4,2
4.2322 Investissements directs ..	+ 20,8	+ 56,9	+ 16,3	+ 9,3	+ 5,8	+ 1,9	- 0,3	+ 1,6	+ 3,5	+ 1,9
4.2323 Immeubles	+ 3,0	+ 3,9	+ 0,9	+ 1,0	+ 1,6	+ 0,3	+ 0,8	+ 0,4	+ 0,2	+ 0,7
4.2324 Autres	+ 18,8	- 7,7	+ 7,0	+ 20,2	- 26,9	- 12,4	+ 4,0	+ 8,5	- 1,6	- 1,7
<i>Total 4</i>	- 86,1	- 80,8	- 10,5	+ 5,5	- 65,6	- 13,9	- 40,5	- 83,2	- 48,2	- 7,5
5. Erreurs et omissions	- 9,5	- 8,5	- 2,6	- 5,8	+ 14,6	- 12,9	+ 1,5	+ 6,7	+ 15,8	- 20,4
<i>Total 1 à 5</i>	- 14,0	- 56,7	+ 8,4	- 35,8	- 39,1	- 13,7	+ 21,8	- 59,9	+ 21,9	- 5,2
6. Financement du total :										
6.1 Crédits commerciaux ³ refinancés auprès du secteur non monétaire résident	+ 0,9	- 10,1	+ 5,1	- 9,1	- 0,3	- 1,8	+ 3,8	- 5,8	- 2,2	+ 0,5
6.2 Mouvement des avoirs extérieurs nets des organismes principalement monétaires :										
6.21 Banques belges et luxembourgeoises :										
6.211 Crédits commerciaux ³	+ 20,8	- 7,0	- 6,5	+ 0,1	- 3,5	- 3,9	+ 0,2	+ 0,8	- 0,8	- 3,5
6.212 Autres :										
6.2121 Francs belges et luxem. ..	- 33,4	- 29,2	- 15,7	- 41,1	+ 24,2	- 2,5	+ 39,8	- 58,9	+ 2,8	+ 4,5
6.2122 Monnaies étrangères	- 48,1	- 6,6	+ 19,2	- 0,2	- 28,7	+ 0,1	- 15,3	- 24,0	+ 50,4	- 8,0
6.22 Organismes divers :										
6.221 Crédits commerciaux ³	- 2,7	+ 0,1	- 2,0	0,0	+ 1,4	- 1,3	- 2,2	+ 0,1	+ 2,2	- 1,3
6.222 Autres	+ 0,2	- 0,4	0,0	0,0	0,0	0,0	+ 0,4	- 0,3	+ 0,1	- 0,2
6.23 B.N.B. :										
6.231 Crédits commerciaux ³	- 18,9	+ 4,9	+ 0,5	+ 4,0	- 5,8	+ 4,8	- 7,3	+ 0,3	- 5,9	+ 1,6
6.232 Autres (réserv. de change nettes)	+ 67,2	- 8,4	+ 7,8	+ 10,5	- 26,4	- 9,1	+ 2,4	+ 27,9	- 24,7	+ 1,2
<i>p.m. Mouvement des droits de tirage spéciaux résultant d'allocations</i>	-	-	-	-	-	-	-	-	-	-

N.B. Pour la méthodologie de la balance des paiements de l'Union Economique Belgo-Luxembourgeoise : voir « Références bibliographiques ».

¹ Cette balance est en fait établie partiellement sur base des transactions, puisque les opérations courantes sont estimées en tenant compte, d'une part, des crédits commerciaux mobilisés

auprès des banques belges et luxembourgeoises et, d'autre part, des crédits commerciaux non mobilisés représentatifs de travail à façon et d'arbitrage.

² Voir tableau IX-1, note ¹.

³ Voir tableau IX-1, note ².

IX - 5. — OPERATIONS AVEC L'ETRANGER, OPERATIONS EN MONNAIES ETRANGERES
DES RESIDENTS AVEC LES BANQUES BELGES ET LUXEMBOURGEOISES
ET OPERATIONS DE CHANGE A TERME¹

(milliards de francs)

	1982	1983	1984	* 1985	* 1986			
					1 ^{er} trimestre	2 ^e trimestre	3 ^e trimestre	Octobre
1. Opérations courantes (rubriques 1 et 2 des tableaux IX-1 à 3) ..	- 110,2	- 22,1	- 2,6	+ 40,3	+ 30,9	.	.	.
1bis. Opérations courantes sur base de caisse (rubriques 1 et 2 du tableau IX-4)	- 112,8	- 42,6	- 1,5	+ 19,1	+ 20,5	+ 34,5	+ 46,0	+ 12,0
2. Mouvement des capitaux des pouvoirs publics :								
2.1 Rubrique 3 de la balance générale des paiements	+ 129,2	+ 28,9	+ 83,1	+ 13,5	+ 40,3	- 17,9	+ 8,3	+ 10,7
2.2 Augmentation (+) ou diminution (-) de la dette en monnaies étrangères envers les banques belges et luxembourgeoises	+ 103,9	+ 92,4	+ 68,1	+ 27,0	+ 58,1	- 55,2	- 11,5	- 5,5
2.3 Augmentation (-) ou diminution (+) de l'encours des monnaies étrangères à recevoir à terme de la B.N.B.	0,0	0,0	0,0	0,0	0,0	- 27,1	+ 27,1	- 0,2
3. Mouvement des crédits commerciaux :								
3.1 Augmentation (-) ou diminution (+) des traites représentatives de ventes de biens et de services à l'étranger qui ont été mobilisées auprès des banques belges et luxembourgeoises	+ 1,8	- 10,9	- 0,1	+ 12,1	+ 5,5	+ 4,6	+ 6,7	+ 2,7
3.2 Augmentation (-) ou diminution (+) de l'excédent des crédits consentis à des importateurs non-résidents sur les crédits reçus par des importateurs résidents, et qui n'ont pas été mobilisés auprès des banques belges et luxembourgeoises	- 2,6	- 20,5	+ 1,1	- 21,2	- 10,4	.	.	.
3.3 Augmentation (-) ou diminution (+) de l'excédent des autres crédits consentis à des non-résidents sur les autres crédits reçus par des résidents	- 2,9	+ 2,5	- 3,0	- 4,8	- 2,5	- 2,1	- 0,1	+ 0,1
4. Mouvement des autres capitaux des entreprises ² et particuliers :								
4.1 Rubrique 4.2 de la balance générale des paiements	- 2,9	- 22,8	- 83,1	- 76,0	- 38,0	- 81,1	- 48,1	- 7,6
4.2 Mouvement des avoirs et engagements en monnaies étrangères des résidents vis-à-vis des banques belges et luxembourgeoises :								
4.21 Augmentation (-) ou diminution (+) d'avoirs :								
4.211 Créances en monnaies étrangères	- 8,8	- 74,2	- 280,0	- 16,7	- 12,9	- 109,7	- 58,9	- 26,8
4.212 Encours des monnaies étrangères à recevoir à terme	+ 9,5	- 79,3	- 7,8	- 210,6	- 201,0	+ 169,0	- 29,1	- 10,7
4.22 Augmentation (+) ou diminution (-) d'engagements :								
4.221 Endettement en monnaies étrangères	- 25,7	+ 93,6	+ 279,2	+ 27,1	+ 14,3	+ 145,7	+ 49,1	+ 30,7
4.222 Encours des monnaies étrangères à livrer à terme	- 13,1	+ 98,9	+ 27,1	+ 238,4	+ 233,0	- 162,8	+ 25,5	+ 15,6
5. Mouvement des avoirs et engagements en francs belges et luxembourgeois des non-résidents vis-à-vis des banques belges et luxembourgeoises et des autres organismes principalement monétaires :								
5.1 Augmentation (+) ou diminution (-) de l'excédent des avoirs sur les engagements au comptant	+ 16,4	- 40,9	+ 33,2	+ 29,6	- 40,2	+ 59,2	- 2,9	- 4,3
5.2 Augmentation (+) ou diminution (-) de l'excédent de l'encours des francs belges et luxembourgeois à recevoir à terme sur l'encours des francs belges et luxembourgeois à livrer à terme ..	- 26,5	- 2,0	+ 12,2	- 25,5	- 73,0	+ 64,6	- 4,9	+ 4,5
6. Position de change ³ des banques belges et luxembourgeoises :								
6.1 Augment. (-) ou diminut. (+) de la position au comptant ..	- 115,2	- 19,8	- 32,9	- 39,8	- 46,0	+ 44,3	- 23,1	+ 2,4
6.2 Augment. (-) ou diminut. (+) de la position à terme	+ 30,1	- 17,6	- 31,5	- 2,3	+ 41,0	- 70,8	+ 8,5	- 9,4
7. Erreurs et omissions :								
7.1 Rubrique 5 de la balance générale des paiements	- 11,9	- 20,9	- 9,5	- 8,5	+ 1,5	+ 6,7	+ 15,8	- 20,4
7.2 Discordances dans les statistiques des opérations au comptant en monnaies étrangères avec les résidents	- 8,6	- 7,4	+ 13,7	+ 9,0	+ 1,8	- 1,1	- 6,0	+ 7,2
Total 1 à 7⁴ ...	- 37,5	- 22,1	+ 67,2	- 8,4	+ 2,4	+ 0,8	+ 2,4	+ 1,0
8. Contreparties du total dans la situation de la B.N.B. [Augmentation (+) ; diminution (-)] :								
8.1 Encaisse en or	0,0	0,0	0,0	0,0	0,0	0,0	0,0	0,0
8.2 Avoirs détenus auprès du F.M.I.	- 0,8	- 4,6	+ 3,1	- 8,3	+ 2,3	- 0,4	- 4,6	+ 1,5
8.3 Avoirs nets sur le F.E.C.O.M. :								
8.31 Ecus	+ 48,5	+ 34,2	+ 26,1	+ 32,2	0,0	0,0	0,0	0,0
8.32 Autres	- 14,3	- 32,6	+ 48,7	0,0	0,0	0,0	0,0	0,0
8.4 Avoirs nets en monnaies étrangères :								
8.41 Avoirs nets au comptant	- 73,8	- 19,2	- 11,3	- 31,6	- 2,3	+ 27,8	- 20,4	- 0,3
8.42 Excédent de l'encours des monnaies étrangères à recevoir à terme sur l'encours des monnaies étrangères à livrer à terme	0,0	0,0	0,0	0,0	0,0	- 27,1	+ 27,1	- 0,2
8.5 Avoirs nets en francs belges sur les non-résidents :								
8.51 Avoirs au comptant	+ 2,9	+ 0,1	+ 0,6	- 0,7	+ 2,4	+ 0,5	+ 0,3	0,0
8.52 Excédent de l'encours des francs belges à recevoir à terme sur l'encours des francs belges à livrer à terme	0,0	0,0	0,0	0,0	0,0	0,0	0,0	0,0

N.B. Pour la méthodologie de la Balance des paiements de l'Union Economique Belgo-Luxembourgeoise : voir « Références bibliographiques ».

¹ Non compris, en ce qui concerne les opérations de change à terme, les achats et ventes, par les résidents et les non-résidents, de monnaies étrangères contre monnaies étrangères.

² Non compris les organismes principalement monétaires.

³ Excédent des avoirs en monnaies étrangères sur les engagements en monnaies étrangères.

⁴ Pour les périodes où seule la balance des paiements « sur base de caisse » a pu être établie (voir tableau IX-4) : total des rubriques 1bis à 7.

IX - 6. — MONNAIES UTILISEES POUR LES REGLEMENTS
D'IMPORTATIONS ET D'EXPORTATIONS¹

(pourcentage du total)

	Monnaies des pays de la C.E.E.								Dollar des Etats-Unis	Autres
	Franc belge et luxembourgeois	Mark allemand	Franc français	Florin des Pays-Bas	Livre sterling	Lire italienne	Autres	Total		
Paieiments d'importations										
1978	28,1	18,9	11,1	8,5	4,4	2,0	0,4	73,4	22,0	4,6
1979	28,4	18,3	10,5	8,2	4,9	1,9	0,4	72,6	23,4	4,0
1980	27,5	16,9	10,6	8,3	4,4	1,9	0,3	69,9	26,1	4,0
1981	26,6	16,3	9,5	8,3	2,9	1,6	0,3	65,5	30,2	4,3
1982	23,9	17,3	10,0	8,7	3,5	1,8	0,3	65,5	29,9	4,6
1983	25,1	17,9	10,1	8,4	3,8	2,0	0,3	67,6	27,1	5,3
1984	26,3	18,0	10,3	8,7	3,9	1,9	0,3	69,4	25,6	5,0
1985	28,2	18,4	10,5	8,7	3,5	2,0	0,3	71,6	23,4	5,0
1984 9 premiers mois	26,5	18,0	10,5	8,8	4,0	1,9	0,3	70,0	25,0	5,0
1985 3 premiers mois	26,6	16,4	9,3	8,4	3,5	1,8	0,3	66,3	28,5	5,2
6 premiers mois	27,8	17,4	9,9	8,6	3,3	1,9	0,3	69,2	25,9	4,9
9 premiers mois	28,0	18,0	10,2	8,7	3,3	2,0	0,3	70,5	24,6	4,9
1986 3 premiers mois	30,0	20,2	10,7	9,4	3,6	2,0	0,3	76,2	18,2	5,6
6 premiers mois	29,6	20,5	11,0	9,6	3,5	2,2	0,4	76,8	17,6	5,6
9 premiers mois	29,6	21,0	11,2	9,4	3,4	2,4	0,4	77,4	16,7	5,9
Recettes d'exportations										
1978	44,4	17,4	12,0	7,4	2,3	1,4	0,2	85,1	12,6	2,3
1979	42,2	17,9	13,0	7,2	2,6	2,1	0,3	85,3	12,5	2,2
1980	41,2	17,0	13,6	7,3	2,9	2,5	0,3	84,8	12,9	2,3
1981	39,0	16,8	13,2	6,8	3,0	2,0	0,3	81,1	16,2	2,7
1982	35,4	17,5	14,3	7,0	3,5	2,4	0,4	80,5	16,7	2,8
1983	34,8	18,2	14,1	7,4	3,8	2,3	0,4	81,0	16,0	3,0
1984	34,9	17,7	13,2	7,4	4,0	2,5	0,5	80,2	16,6	3,2
1985	35,0	18,0	14,5	7,6	4,4	2,6	0,5	82,6	13,9	3,5
1984 9 premiers mois	34,9	17,5	13,5	7,4	4,0	2,5	0,5	80,3	16,6	3,1
1985 3 premiers mois	33,7	16,6	14,0	7,2	4,0	2,8	0,5	78,8	17,9	3,3
6 premiers mois	34,3	17,4	14,0	7,4	4,3	2,7	0,5	80,6	16,0	3,4
9 premiers mois	34,6	17,7	14,3	7,5	4,4	2,7	0,5	81,7	14,8	3,5
1986 3 premiers mois	36,4	18,4	16,5	7,4	4,1	3,0	0,6	86,4	9,9	3,7
6 premiers mois	36,3	18,9	15,7	7,6	4,2	2,9	0,6	86,2	9,8	4,0
9 premiers mois	36,3	19,0	15,5	7,7	4,1	2,8	0,6	86,0	9,9	4,1

¹ A l'exclusion des paiements de faible importance, des opérations d'arbitrage et des transactions sur diamants.

Références bibliographiques : *Statistiques Economiques belges 1970-1980. Bulletin de la Banque Nationale de Belgique* : XLVIII^e année, tome I, n° 1 janvier 1973 : « Une nouvelle statistique : opérations avec l'étranger, opérations en monnaies étrangères des résidents avec les organismes monétaires belges et luxembourgeois et opérations de change à terme » ; LIII^e année, tome I, n° 6 juin 1978 : « La méthodologie de la

balance des paiements de l'Union Economique Belgo-Luxembourgeoise » ; LIV^e année, tome I, n° 1 janvier 1979 : « Réforme des données publiées au chapitre IX » ; LVIII^e année, tome I, n° 3, mars 1983 : « Modifications apportées au chapitre IX » ; LXI^e année, tome II, n° 3, septembre 1986 : « La balance des paiements de l'Union Economique Belgo-Luxembourgeoise en 1984 sur la base des transactions ». *Rapports de la B.N.B. La méthodologie de la balance des paiements de l'Union Economique Belgo-Luxembourgeoise*, Eurostat, 1984.

X. — MARCHÉ DES CHANGES

1a. — COURS OFFICIELS ARRÊTÉS PAR LES BANQUIERS RÉUNIS EN CHAMBRE DE COMPENSATION À BRUXELLES

Chiffres annuels

(francs belges)

Source : Cote de la Bourse de Fonds Publics et de Change de Bruxelles.

Moyennes journalières ¹	1 dollar U.S.	1 mark allemand	100 yens	1 franc français	1 livre-sterling	100 liras italiennes	1 dollar canadien	1 florin des Pays-Bas	1 couronne suédoise	1 franc suisse	100 pesetas	1 couronne danoise	100 schillings autrichiens	1 couronne norvégienne	1 mark finlandais	100 escudos	1 zaïre	1 punt irlandais ²	1 Ecu ³
1978	31,49	15,68	15,08	6,99	60,39	3,71	27,66	14,55	6,97	17,69	41,14	5,71	216,97	6,03	7,65	71,43	38,20	—	—
1979	29,31	16,00	13,46	6,89	62,19	3,53	25,03	14,62	6,84	17,63	43,70	5,58	219,50	5,79	7,54	60,16	17,36	60,36	—
1980	29,22	16,09	12,97	6,92	68,01	3,42	25,01	14,71	6,91	17,45	40,83	5,19	226,10	5,92	7,85	58,68	10,63	60,09	—
1981	37,13	16,43	16,85	6,84	74,84	3,27	30,98	14,89	7,35	18,94	40,26	5,21	233,25	6,47	8,61	60,65	8,99	59,75	—
1982	45,76	18,83	18,38	6,96	79,80	3,38	37,08	17,11	7,31	22,52	41,63	5,48	267,88	7,09	9,50	57,99	7,94	64,84	—
1983	51,18	20,01	21,55	6,72	77,50	3,37	41,52	17,91	6,66	24,34	35,68	5,59	284,50	7,00	9,18	46,77	6,36	63,58	—
1984	57,79	20,31	24,32	6,61	76,98	3,29	44,63	18,01	6,98	24,61	35,93	5,58	288,81	7,08	9,61	39,62	1,61	62,60	45,06
1985	59,36	20,18	24,91	6,61	76,33	3,11	43,50	17,89	6,89	24,21	34,87	5,60	287,18	6,90	9,56	34,58	1,21	62,80	44,91
1986 Année	44,66	20,58	26,57	6,44	65,48	3,00	32,13	18,25	6,26	24,89	31,88	5,52	292,79	6,04	8,80	29,88	0,76	59,80	43,79
du 1-1 au 3-4	48,12	20,46	25,64	6,66	69,29	3,00	34,26	18,13	6,49	24,31	32,58	5,56	291,27	6,56	9,13	31,47	0,87	62,01	44,35
du 7-4 au 1-8	45,33	20,46	27,26	6,40	68,41	2,98	32,79	18,16	6,33	24,82	32,12	5,51	291,16	6,11	8,86	30,37	0,81	61,90	43,89
du 4-8 au 31-12 ..	41,99	20,75	26,61	6,34	60,83	3,00	30,30	18,38	6,07	25,30	31,26	5,50	295,00	5,66	8,55	28,51	0,66	56,80	43,37

¹ Pour les périodes composant les années 1978 à 1985, veuillez consulter les publications antérieures.

² Le punt irlandais est coté en Bourse à partir du 13 mars 1979.

³ L'Ecu est coté en Bourse à partir du 3 septembre 1984.

X - 1b. — COURS OFFICIELS ARRETES PAR LES BANQUIERS REUNIS EN CHAMBRE DE COMPENSATION A BRUXELLES

Chiffres trimestriels et mensuels

(francs belges)

Source : Cote de la Bourse de Fonds Publics et de Change de Bruxelles.

Moyennes journalières	1 dollar U.S.	1 mark allemand	100 yens	1 franc français	1 livre sterling	100 liras italiennes	1 dollar canadien	1 florin des Pays-Bas	1 couronne suédoise	1 franc suisse	100 pesetas	1 couronne danoise	100 schillings autrichiens	1 couronne norvégienne	1 mark finlandais	100 escudos	1 zaïre	1 punt irlandais	1 Ecu
1984 4 ^e trimestre	61,60	20,17	25,05	6,58	74,94	3,26	46,73	17,88	7,07	24,49	36,12	5,60	287,09	6,96	9,68	37,76	1,57	62,60	45,01
1985 1 ^{er} trimestre	65,33	20,07	25,37	6,56	72,80	3,23	48,26	17,75	7,04	23,73	36,31	5,61	285,71	6,97	9,63	36,50	1,48	62,49	44,66
2 ^e trimestre	62,16	20,14	24,81	6,60	78,07	3,16	45,38	17,84	6,95	23,99	35,74	5,61	286,60	6,99	9,67	35,51	1,28	63,04	45,12
3 ^e trimestre	57,58	20,20	24,15	6,62	79,15	3,04	42,34	17,96	6,85	24,51	34,49	5,59	287,56	6,90	9,57	34,06	1,12	63,00	45,13
4 ^e trimestre	52,47	20,30	25,31	6,65	75,32	3,00	38,06	18,02	6,71	24,58	32,98	5,60	288,85	6,74	9,40	32,28	0,98	62,69	44,75
1986 1 ^{er} trimestre	48,12	20,46	25,58	6,66	69,22	3,00	34,24	18,13	6,48	24,30	32,58	5,56	291,26	6,56	9,13	31,46	0,87	62,02	44,35
2 ^e trimestre	45,88	20,41	26,99	6,42	69,13	2,98	33,15	18,12	6,37	24,58	32,10	5,52	290,53	6,20	8,93	30,62	0,82	62,00	43,92
3 ^e trimestre	43,12	20,67	27,66	6,36	64,24	3,00	31,14	18,33	6,19	25,56	31,88	5,49	293,87	5,84	8,67	29,35	0,72	58,73	43,65
4 ^e trimestre	41,67	20,78	26,02	6,34	59,53	3,00	30,10	18,39	6,03	25,07	30,98	5,51	295,35	5,58	8,49	28,14	0,63	56,60	43,28
1986 Février	47,76	20,47	25,89	6,67	68,25	3,01	33,99	18,12	6,46	24,44	32,51	5,55	291,25	6,56	9,10	31,32	0,87	61,93	44,27
Mars	46,36	20,48	25,98	6,66	67,96	3,01	33,05	18,14	6,41	24,32	32,54	5,54	291,81	6,50	9,05	31,13	0,84	61,90	44,25
Avril	46,28	20,39	26,47	6,43	69,33	2,98	33,37	18,09	6,40	24,37	32,20	5,53	290,44	6,48	9,05	30,90	0,84	61,96	43,93
du 1 ^{er} au 3 ...	48,27	20,44	26,96	6,65	70,77	3,01	34,67	18,14	6,53	24,53	32,61	5,54	291,42	6,61	9,19	31,62	0,86	61,86	44,43
du 7 au 30 ...	45,95	20,38	26,38	6,40	69,09	2,97	33,15	18,08	6,38	24,35	32,13	5,53	290,28	6,46	9,03	30,78	0,83	61,98	43,84
Mai	45,62	20,42	27,29	6,41	69,26	2,98	33,20	18,13	6,37	24,57	32,14	5,52	290,42	6,11	8,92	30,73	0,82	62,12	43,93
Juin	45,69	20,43	27,25	6,41	68,83	2,98	32,89	18,15	6,34	24,81	31,97	5,51	290,72	6,00	8,81	30,25	0,81	61,93	43,91
Juillet	44,34	20,58	27,94	6,40	66,95	3,00	32,13	18,27	6,28	25,39	32,23	5,50	292,74	5,94	8,75	29,89	0,77	61,65	43,88
Août	42,73	20,71	27,73	6,35	63,47	3,01	30,76	18,37	6,16	25,71	31,84	5,50	294,39	5,81	8,66	29,31	0,71	57,51	43,61
au 1 ^{er} août ...	43,12	20,71	28,11	6,37	64,33	3,01	31,24	18,38	6,20	25,92	32,00	5,48	294,60	5,84	8,67	29,55	0,75	61,21	43,74
du 4 au 29 ...	42,71	20,71	27,71	6,35	64,43	3,01	30,74	18,37	6,16	25,70	31,83	5,50	294,38	5,81	8,66	29,29	0,71	57,32	43,60
Septembre	42,26	20,72	27,33	6,33	62,23	3,00	30,48	18,35	6,12	25,59	31,55	5,48	294,54	5,76	8,61	28,85	0,69	56,91	43,45
Octobre	41,60	20,76	26,64	6,34	59,34	3,00	29,96	18,37	6,04	25,36	31,22	5,51	295,13	5,66	8,51	28,33	0,64	56,57	43,25
Novembre	42,04	20,78	25,82	6,35	59,82	3,00	30,35	18,39	6,04	24,96	30,92	5,51	295,27	5,58	8,49	28,16	0,64	56,62	43,32
Décembre	41,42	20,81	25,52	6,34	59,50	3,00	30,03	18,41	6,00	24,86	30,78	5,50	295,68	5,51	8,46	27,91	0,61	56,61	43,27
1987 Janvier	38,59	20,77	24,95	6,23	58,13	2,93	28,33	18,41	5,84	24,76	29,80	5,48	295,12	5,38	8,32	27,11	0,50	55,52	42,86
du 1 ^{er} au 9 ...	40,07	20,83	25,30	6,27	59,20	2,97	29,16	18,45	5,93	24,80	30,50	5,50	295,83	5,44	8,42	27,59	0,57	56,36	43,14
du 12 au 31 ..	37,99	20,74	24,82	6,21	57,70	2,92	28,00	18,40	5,80	24,74	29,52	5,47	294,84	5,36	8,28	26,92	0,47	55,19	42,74
Février	37,82	20,71	24,64	6,22	57,71	2,91	28,34	18,34	5,81	24,53	29,38	5,48	294,38	5,40	8,30	26,71	0,44	55,12	42,71

**X - 2. — DROIT DE TIRAGE
SPECIAL**

**X - 3. — MARCHÉ DU DOLLAR U.S.
A BRUXELLES**

Moyennes journalières	Cours en francs belges
1979	37,86
1980	38,04
1981	43,71
1982	50,43
1983	54,64
1984	59,18
1985	60,12
1986	52,33
1984 4 ^e trimestre	61,25
1985 1 ^{er} trimestre	63,17
2 ^e trimestre	61,69
3 ^e trimestre	59,11
4 ^e trimestre	56,55
1986 1 ^{er} trimestre	54,05
2 ^e trimestre	53,23
3 ^e trimestre	51,85
4 ^e trimestre	50,27
1986 Février	53,91
Mars	53,29
Avril	53,26
Mai	53,22
Juin	53,21
Juillet	52,72
Août	51,63
Septembre	51,16
Octobre	50,41
Novembre	50,47
Décembre	49,99
1987 Janvier	48,26
Février	47,73

Marché au comptant			Marché à terme à 3 mois	
Marché réglementé	Marché libre		Marché réglementé	Marché libre (transferts)
	Transferts	Billets		
<i>(Cours en francs belges)</i>			<i>Report (+) ou Déport (-) (% par an des cours du marché au comptant¹)</i>	
29,31	30,14	30,20	- 1,26	- 1,24
29,22	29,64	29,68	- 0,06	- 0,02
37,13	39,37	39,36	+ 1,29	- 1,77
45,76	49,12	49,12	+ 2,41	+ 0,68
51,18	52,06	52,06	+ 1,54	+ 0,75
57,79	58,65	58,63	+ 0,60	+ 0,37
59,36	59,66	59,73	+ 1,14	+ 1,06
44,66	45,05	45,11	+ 1,52	+ 1,18
61,60	61,93	61,92	+ 0,73	+ 0,73
65,33	65,81	65,55	+ 1,63	+ 1,61
62,16	62,47	62,48	+ 0,97	+ 0,97
57,58	58,09	58,14	+ 1,27	+ 1,01
52,47	52,81	52,79	+ 0,69	+ 0,64
48,12	48,70	48,72	+ 2,75	+ 1,77
45,88	46,19	46,25	+ 0,90	+ 0,81
43,12	43,55	43,58	+ 1,00	+ 0,93
41,67	42,00	42,01	+ 1,46	+ 1,24
47,76	48,28	48,32	+ 2,88	+ 1,69
46,36	46,93	46,96	+ 2,95	+ 2,02
46,28	46,66	46,73	+ 1,71	+ 1,46
45,62	45,86	45,92	+ 0,82	+ 0,82
45,69	46,01	46,06	+ 0,15	+ 0,15
44,34	44,70	44,76	+ 0,48	+ 0,47
42,73	43,14	43,17	+ 1,19	+ 1,09
42,26	42,72	42,77	+ 1,36	+ 1,23
41,60	41,90	41,95	+ 1,50	+ 1,34
42,04	42,37	42,33	+ 1,37	+ 1,28
41,42	41,77	41,81	+ 1,48	+ 1,10
38,59	39,19	39,28	+ 2,23	+ 1,50
37,82	38,27	38,36	+ 1,49	+ 1,27

¹ Formule = $\frac{(\text{Cours du marché à terme} - \text{Cours du marché au comptant}) \times 100 \times 4}{\text{Cours du marché au comptant}}$

**X - 4a. — SYSTEME MONETAIRE EUROPEEN : COURS-PIVOTS DE L'ECU,
COURS-PIVOTS BILATERAUX ET COURS D'INTERVENTION OBLIGATOIRE
DU 4 AOUT 1986 au 9 JANVIER 1987**

(unités de monnaie nationale)

	BRUXELLES	AMSTERDAM	COPENHAGUE	FRANCFORT	ROME/MILAN	PARIS	DUBLIN
Cours-pivot de l'ECU	43,1139	2,37833	7,81701	2,11083	1476,95	6,87316	0,764976
Les valeurs centrales sont les cours-pivots bilatéraux ; les valeurs extrêmes sont les cours d'intervention obligatoire							
100 francs belges	—	5,64200	18,5430	5,00700	3637,40	16,3045	1,81470
		5,51640	18,1312	4,89590	3425,70	15,9419	1,77431
		5,39350	17,7270	4,78700	3226,30	15,5870	1,73480
100 florins Pays-Bas	1854,05		336,160	90,7700	65941,0	295,570	32,8940
	1812,78	—	328,676	88,7526	62100,2	288,991	32,1644
	1772,45		321,360	86,7800	58480,0	282,560	31,4465
100 couronnes danoises	564,100	31,1175		27,6150	20062,0	89,9250	10,0087
	551,536	30,4251	—	27,0028	18894,0	87,9257	9,78604
	539,300	29,7475		26,4000	17794,0	85,9700	9,56830
100 marks allemands	2089,00	115,235	378,760		74295,0	333,030	37,0644
	2042,52	112,673	370,332	—	69970,6	325,617	36,2405
	1997,20	110,168	362,090		65898,0	318,370	35,4358
100 liras italiennes	3,10000	0,171000	0,562000	0,151750		0,494100	0,0549952
	2,91912	0,161030	0,529268	0,142917	—	0,465362	0,0517943
	2,74900	0,151650	0,498500	0,134600		0,438300	0,0487799
100 francs français	641,550	35,3900	116,320	31,4100	22817,0		11,3830
	627,278	34,6032	113,732	30,7109	21488,6	—	11,1299
	613,350	33,8325	111,200	30,0300	20238,0		10,8825
100 punts irlandais	5764,20	318,000	1045,11	282,200	205003,0	918,900	
	5635,98	310,903	1021,86	275,934	193071,0	898,480	—
	5510,60	304,000	999,130	269,800	181834,0	878,500	

X - 4a. — SYSTEME MONETAIRE EUROPEEN : COURS-PIVOTS DE L'ECU,
COURS-PIVOTS BILATERAUX ET COURS D'INTERVENTION OBLIGATOIRE
DEPUIS LE 12 JANVIER 1987

(unités de monnaie nationale)

	BRUXELLES	AMSTERDAM	COPENHAGUE	FRANCFORT	ROME/MILAN	PARIS	DUBLIN
Cours-pivot de l'ECU	42,4582	2,31943	7,85212	2,05853	1483,58	6,90403	0,768411
Les valeurs centrales sont les cours-pivots bilatéraux ; les valeurs extrêmes sont les cours d'intervention obligatoire							
100 francs belges	—	5,58700	18,9143	4,95900	3710,20	16,6310	1,85100
		5,46286	18,4938	4,84837	3494,21	16,2608	1,80981
		5,34150	18,0831	4,74000	3290,90	15,8990	1,76950
100 florins Pays-Bas	1872,15		346,240	90,7700	67912,0	304,440	33,8868
	1830,54	—	338,537	88,7526	63963,1	297,661	33,1293
	1789,85		331,020	86,7800	60241,0	291,040	32,3939
100 couronnes danoises	553,000	30,2100		26,8100	20062,0	89,9250	10,0087
	540,723	29,5389	—	26,2162	18894,0	87,9257	9,78604
	528,700	28,8825		25,6300	17794,0	85,9700	9,56830
100 marks allemands	2109,50	115,235	390,160		76540,0	343,050	38,1825
	2062,55	112,673	381,443	—	72069,9	335,386	37,3281
	2016,55	110,1675	373,000		67865,0	327,920	36,4964
100 lires italiennes	3,03870	0,166000	0,562000	0,147350		0,494100	0,0549952
	2,86187	0,156340	0,529268	0,138754	—	0,465362	0,0517943
	2,69530	0,147250	0,498500	0,130650		0,438300	0,0487799
100 francs français	628,970	34,3600	116,320	30,4950	22817,0		11,3830
	614,977	33,5953	113,732	29,8164	21488,6	—	11,1299
	601,295	32,8475	111,200	29,1500	20238,0		10,8825
100 punts irlandais	5651,15	308,700	1045,11	274,000	205003,0	918,900	
	5525,45	301,848	1021,86	267,894	193071,0	898,480	—
	5402,50	295,100	999,130	261,900	181834,0	878,500	

X - 4b. — SYSTEME MONETAIRE EUROPEEN : COURS DE CHANGE DE L'ECU, PRIME OU DECOTE DES DIVERSES MONNAIES
VIS-A-VIS DU FRANC BELGE ET INDICATEURS DE DIVERGENCE

Moyennes journalières	Cours de change de l'Ecu en francs belges	Prime (+) ou décote (-) vis-à-vis du franc belge ¹						Indicateurs de divergence ²						
		Florin des Pays-Bas	Couronne danoise	Mark allemand	Lire italienne	Franc français	Punt irlandais	Franc belge	Florin des Pays-Bas	Couronne danoise	Mark allemand	Lire italienne	Franc français	Punt irlandais
1980	40,60	+ 1,41	+ 0,68	+ 0,33	- 0,64	+ 1,66	+ 0,86	+ 44	- 26	+ 10	+ 38	+ 34	- 42	+ 2
1981	41,29	+ 1,29	+ 1,17	+ 1,16	+ 0,60	+ 1,23	+ 0,35	+ 52	- 12	- 6	- 6	+ 10	- 10	+ 32
1982	44,71	+ 1,03	+ 1,14	+ 0,63	+ 1,39	+ 0,71	+ 0,81	+ 38	- 16	- 16	+ 10	- 9	- 5	- 1
1983	45,43	+ 1,16	+ 1,52	+ 0,75	+ 4,31	+ 1,87	+ 1,61	+ 56	0	- 17	+ 29	- 48	- 38	- 21
1984	45,44	+ 1,32	+ 1,14	+ 1,38	+ 2,85	+ 1,25	+ 1,17	+ 56	- 8	0	- 15	- 29	- 5	- 1
1985	44,91	+ 0,62	+ 1,56	+ 0,78	+ 0,69	+ 1,21	+ 1,51	+ 33	+ 3	- 39	- 2	- 7	- 27	- 36
1986	43,80	+ 1,15	+ 0,07	+ 1,27	+ 2,38	+ 1,63	+ 0,72	+ 48	- 7	+ 43	- 17	- 30	- 33	+ 12
1984 4 ^e trimestre	45,03	+ 0,60	+ 1,44	+ 0,71	+ 1,82	+ 0,72	+ 1,20	+ 26	- 3	- 40	- 11	- 28	- 10	- 29
1985 1 ^{er} trimestre	44,66	- 0,19	+ 1,73	+ 0,36	+ 1,01	+ 0,46	+ 1,00	+ 10	+ 19	- 68	+ 2	- 25	- 14	- 35
2 ^e trimestre	45,12	+ 0,33	+ 1,64	+ 0,54	- 1,35	+ 1,07	+ 1,87	+ 32	+ 16	- 44	+ 8	+ 35	- 23	- 53
3 ^e trimestre	45,13	+ 1,00	+ 1,37	+ 0,87	+ 1,35	+ 1,47	+ 1,86	+ 43	- 6	- 22	+ 2	- 12	- 31	- 42
4 ^e trimestre	44,75	+ 1,32	+ 1,50	+ 1,32	+ 1,61	+ 1,80	+ 1,31	+ 48	- 15	- 21	- 20	- 23	- 42	- 13
1986 1 ^{er} trimestre	44,35	+ 1,99	+ 0,77	+ 2,15	+ 1,92	+ 2,00	+ 0,25	+ 68	- 26	+ 30	- 44	- 21	- 30	+ 52
2 ^e trimestre	43,93	+ 0,05	+ 0,07	+ 0,02	+ 1,92	+ 2,08	+ 1,16	+ 30	+ 28	+ 25	+ 40	- 25	- 79	- 24
3 ^e trimestre	43,65	+ 1,09	- 0,38	+ 1,18	+ 2,83	+ 1,36	+ 1,05	+ 44	- 9	+ 59	- 19	- 36	- 25	- 7
4 ^e trimestre	43,29	+ 1,45	- 0,15	+ 1,73	+ 2,79	+ 1,13	+ 0,43	+ 53	- 17	+ 56	- 44	- 36	- 2	+ 29
1986 Février	44,27	+ 1,91	+ 0,64	+ 2,17	+ 1,99	+ 2,08	+ 0,09	+ 68	- 22	+ 36	- 45	- 22	- 33	+ 60
Mars	44,25	+ 2,04	+ 0,51	+ 2,24	+ 2,09	+ 1,94	+ 0,07	+ 69	- 27	+ 43	- 47	- 23	- 25	+ 61
Avril	43,94	+ 0,04	+ 0,19	+ 0,09	+ 1,83	+ 1,93	+ 1,00	+ 28	+ 28	+ 18	+ 34	- 25	- 72	- 18
Mai	43,93	+ 0,02	+ 0,05	- 0,06	+ 1,94	+ 2,15	+ 1,41	+ 30	+ 30	+ 26	+ 46	- 25	- 82	- 35
Juin	43,91	+ 0,10	- 0,02	+ 0,03	+ 1,98	+ 2,17	+ 1,08	+ 30	+ 26	+ 30	+ 40	- 26	- 82	- 20
Juillet	43,88	+ 0,78	- 0,22	+ 0,78	+ 2,71	+ 1,94	+ 0,60	+ 41	+ 3	+ 48	+ 4	- 37	- 59	+ 11
Août	43,61	+ 1,31	- 0,25	+ 1,37	+ 3,00	+ 1,24	+ 1,63	+ 51	- 13	+ 59	- 22	- 34	- 11	- 26
Septembre	43,45	+ 1,22	- 0,68	+ 1,42	+ 2,79	+ 0,85	+ 0,98	+ 41	- 19	+ 70	- 39	- 36	- 1	- 7
Octobre	43,25	+ 1,34	- 0,10	+ 1,64	+ 2,78	+ 1,11	+ 0,37	+ 50	- 15	+ 51	- 41	- 37	- 4	+ 29
Novembre	43,33	+ 1,46	- 0,13	+ 1,73	+ 2,85	+ 1,29	+ 0,47	+ 54	- 17	+ 56	- 41	- 36	- 10	+ 29
Décembre	43,29	+ 1,55	- 0,21	+ 1,82	+ 2,75	+ 1,00	+ 0,46	+ 54	- 21	+ 60	- 49	- 35	+ 7	+ 30
1987 Janvier	42,87	+ 0,85	+ 0,69	+ 0,96	+ 1,82	+ 0,73	- 0,08	+ 38	- 3	- 4	- 12	- 22	+ 2	+ 38
Février	42,73	+ 0,20	+ 1,42	+ 0,39	+ 1,70	+ 1,08	- 0,24	+ 31	+ 21	- 36	+ 16	- 19	- 25	+ 39

¹ Formule = $\frac{\text{Cours de change de la monnaie étrangère en francs belges (concertation de 14 h. 30) - Cours-pivot de cette monnaie en francs belges}}{\text{Cours-pivot de cette monnaie en francs belges}} \times 100$

² Le signe - indique que la monnaie en cause diverge dans le sens de l'appréciation. Le signe + indique évidemment une situation inverse (Pour la méthode de calcul de l'indicateur de divergence, cf. *Bulletin de la Banque Nationale de Belgique*, LIV^e année, tome II, nos 1-2, juillet-août 1979, « Le Système Monétaire Européen », Annexe I).

X - 4c. — SYSTEME MONETAIRE EUROPEEN

Monnaies	Composition, cours pivot en francs belges et poids relatifs de l'Ecu				Ecart maximal de divergence des différentes monnaies ¹
	Paquets ² de monnaies compris dans le panier ou Ecu	Cours-pivots bilatéraux en francs belges	Contre-valeur en francs belges de chaque paquet ² de monnaies	Parts proportionnelles ou poids relatifs de chaque paquet de monnaies dans le panier ou Ecu	
	(1)	(2)	(3) = (1) × (2)	(4)	
du 4 août 1986 au 9 janvier 1987					
Mark allemand	0,719	20,4252	14,6857	34,06	1,48
Franc français	1,31	6,27278	8,2173	19,06	1,82
Livre sterling	0,0878	63,4722 ³	5,5728	12,93	—
Lire italienne	140	0,0291912	4,0868	9,48	5,43
Florin des Pays-Bas	0,256	18,1278	4,6407	10,76	2,01
Franc belge et franc luxembourgeois	3,85	1	3,85	8,93	2,05
Couronne danoise	0,219	5,51536	1,2079	2,80	2,19
Punt irlandais	0,00871	56,3598	0,4909	1,14	2,22
Drachme grecque	1,15	0,314587 ³	0,3618	0,84	—
Total ...			43,1139	100,00	
depuis le 12 janvier 1987					
Mark allemand	0,719	20,6255	14,8297	34,93	1,46
Franc français	1,31	6,14977	8,0562	18,97	1,82
Livre sterling	0,0878	57,4058 ³	5,0402	11,87	—
Lire italienne	140	0,0286187	4,0066	9,44	5,43
Florin des Pays-Bas	0,256	18,3054	4,6862	11,04	2,00
Franc belge et franc luxembourgeois	3,85	1	3,85	9,07	2,05
Couronne danoise	0,219	5,40723	1,1842	2,79	2,19
Punt irlandais	0,00871	55,2545	0,4813	1,13	2,22
Drachme grecque	1,15	0,281568 ³	0,3238	0,76	—
Total ...			42,4582	100,00	

¹ Différence entre le cours de change le plus favorable ou le plus défavorable de l'Ecu dans une monnaie et le cours-pivot de l'Ecu dans cette même monnaie, exprimée en pourcentage du cours-pivot de l'Ecu.

² Nombre d'unités ou de fractions d'unité de chaque monnaie.

³ Cours-pivot bilatéral fictif résultant du cours-pivot fictif de l'Ecu en livres sterling ou drachmes grecques et du cours-pivot de l'Ecu en francs belges.

X - 5. — COURS DE CHANGE EFFECTIFS

Indices 1975 = 100

Sources : B.N.B., F.M.I. : *Statistiques financières internationales.*

Moyennes journalières	Indices B.N.B. pondérés par les		Indices du Fonds Monétaire International											
	exportations de l'U.E.B.L.	importations de l'U.E.B.L.	Franc belge	Dollar des Etats-Unis	Mark allemand	Yen	Franc français	Livre sterling	Lire italienne	Florin des Pays-Bas	Couronne suédoise	Franc suisse	Couronne danoise	Couronne norvégienne
	Franc belge													
1979	114,5	115,2	113,7	93,6	127,4	131,5	93,4	87,2	69,4	118,3	91,1	144,4	105,3	97,0
1980	113,7	114,9	114,0	93,9	128,8	126,5	94,4	96,0	67,2	119,6	92,2	144,2	97,9	99,2
1981	108,5	106,8	106,3	105,7	119,3	142,9	84,4	94,9	58,3	111,4	87,3	139,1	88,1	95,8
1982	98,1	95,9	95,9	118,1	124,3	134,8	76,7	90,5	53,9	115,9	77,5	147,9	83,3	94,1
1983	96,3	92,7	92,0	124,9	127,2	148,4	70,0	83,2	51,2	117,0	67,2	151,0	81,6	88,3
1984	96,4	92,4	89,1	134,8	123,7	156,9	65,8	78,6	47,8	113,3	67,0	144,5	77,6	84,8
1985	98,3	94,6	89,7	140,8	123,5	160,7	66,4	78,3	45,1	113,9	66,6	142,8	78,7	82,7
1986	106,6	102,4	95,3	114,9	136,9	203,5	70,4	72,7	46,7	126,4	67,3	160,5	86,9	80,6
1984 4 ^e trimestre	95,2	92,4	88,3	141,8	121,0	156,5	64,4	75,0	46,6	111,1	66,7	140,8	76,5	81,5
1985 1 ^{er} trimestre	95,4	92,4	87,8	150,0	119,2	154,4	63,6	72,1	45,9	109,4	65,7	134,3	75,9	80,6
2 ^e trimestre	95,5	92,6	88,8	146,0	121,4	155,3	65,3	78,9	45,2	111,9	66,0	139,1	77,4	82,3
3 ^e trimestre	97,0	94,3	90,4	138,4	125,0	157,8	67,3	82,1	44,4	115,5	67,0	147,0	79,4	83,6
4 ^e trimestre	99,3	96,9	91,9	128,9	128,3	175,2	69,4	79,9	44,7	118,7	67,6	150,9	82,2	84,2
1986 1 ^{er} trimestre	102,0	99,5	93,7	121,3	132,8	186,6	71,4	74,8	45,4	122,4	67,4	153,2	84,6	85,0
2 ^e trimestre	103,8	101,2	94,7	116,2	134,3	202,7	69,4	76,0	46,1	124,2	67,4	157,1	85,5	81,4
3 ^e trimestre	105,9	102,9	95,8	111,5	138,4	216,6	69,9	71,9	47,2	128,2	67,3	166,6	87,6	78,7
4 ^e trimestre	107,8	104,7	97,1	110,6	142,2	208,3	71,1	68,2	48,1	130,6	67,2	166,7	89,9	77,3
1986 Février	102,5	99,3	93,4	120,5	133,0	189,3	71,5	74,2	45,9	122,4	67,2	154,1	84,6	85,1
Mars	103,1	99,9	94,0	117,9	134,0	192,8	71,9	74,5	46,3	123,5	67,4	154,8	85,5	85,3
Avril	103,8	100,4	94,8	117,5	133,9	197,0	69,6	76,1	46,0	123,7	67,4	155,3	85,2	84,9
Mai	104,2	100,8	94,6	115,0	134,5	205,8	69,2	76,2	46,1	124,4	67,5	157,0	85,5	80,5
Juin	104,3	100,9	94,8	116,0	134,5	205,2	69,4	75,8	46,2	124,7	67,4	158,9	85,7	79,0
Juillet	104,9	101,4	95,0	113,1	136,1	214,8	69,6	74,0	46,7	126,4	67,4	163,6	86,4	78,8
Août	106,4	102,7	95,9	110,9	138,9	218,4	70,0	71,3	47,4	128,8	67,4	168,0	88,1	78,7
Septembre	107,1	103,3	96,4	110,5	140,0	216,7	70,1	70,4	47,6	129,4	67,3	168,2	88,3	78,7
Octobre	108,1	104,2	96,9	109,9	141,6	213,8	71,1	67,7	48,0	130,4	67,2	168,0	89,8	78,2
Novembre	107,8	104,0	97,0	111,5	141,9	206,0	71,1	68,4	48,0	130,3	67,2	165,6	89,7	77,1
Décembre	108,3	104,4	97,4	110,4	143,1	205,1	71,3	68,4	48,3	131,2	67,1	166,4	90,3	76,5
1987 Janvier	*110,8	*106,8	99,6	105,6	147,1	209,8	72,1	68,8	48,5	134,8	67,5	171,0	92,8	77,3
Février	*111,7	*107,8												

Références bibliographiques : *Bulletin de la Banque Nationale de Belgique*, LII^e année, tome I, n^o 5, mai 1977 : « Les indices du cours moyen pondéré ou cours de change effectif du franc belge », LIV^e année, tome II, n^o 1-2, juillet-août 1979 : « Le

système monétaire européen », LIV^e année, tome II, n^o 3, septembre 1979 : « Aménagements apportés au chapitre X : « Marché des Changes » de la partie « Statistiques » du Bulletin ».

XI. — FINANCES PUBLIQUES¹

1. — RECETTES ET DEPENSES DE TRESORERIE RESULTANT DES OPERATIONS BUDGETAIRES²

(milliards de francs)

Source : Ministère des Finances

Périodes	Opérations courantes ³					Opérations en capital			Solde budgétaire total
	Recettes		Dépenses		Solde	Recettes	Dépenses ⁴	Solde	
	non compris	y compris	non compris	y compris					
	les recettes cédées aux Communautés Européennes				(5) = (1) - (3) ou (2) - (4)	(6)	(7)	(8) = (6) - (7)	
(1)	(2)	(3)	(4)						
1979	945,5	973,3	1.036,7	1.064,5	- 91,2	12,7	126,3	- 113,6	- 204,8
1980	999,7	1.030,8	1.147,1	1.178,2	- 147,4	12,7	157,3	- 144,6	- 292,0
1981	1.045,4	1.081,0	1.309,9	1.345,5	- 264,5	13,9	184,4	- 170,5	- 435,0
1982	1.180,1	1.216,9	1.487,9	1.524,7	- 307,8	13,6	192,6	- 179,0	- 486,8
1983	1.230,7	1.269,0	1.565,5	1.603,8	- 334,8	14,5	189,7	- 175,2	- 510,0
1984	1.333,6	1.377,7	1.643,9	1.688,0	- 310,3	13,6	194,7	- 181,1	- 491,4
1985 ⁵ 3 premiers mois	328,0	339,2	555,2	566,4	- 227,2	3,1	40,4	- 37,3	- 264,5
6 premiers mois	684,2	707,0	1.062,0	1.084,8	- 377,8	6,4	82,4	- 76,0	- 453,8
9 premiers mois	1.038,8	1.072,3	1.440,0	1.473,5	- 401,2	10,8	125,1	- 114,3	- 515,5
12 mois	1.414,9	1.459,9	1.760,2	1.805,2	- 345,3	15,4	180,0	- 164,6	- 509,9
1986 1 ^{er} mois	126,4	130,5	221,1	225,2	- 94,7	1,3	15,7	- 14,4	- 109,1
2 premiers mois	224,8	233,1	379,5	387,8	- 154,7	2,1	31,8	- 29,7	- 184,4
3 premiers mois	319,4	332,0	567,3	579,9	- 247,9	3,0	39,2	- 36,2	- 284,1
4 premiers mois	479,9	496,7	724,2	741,0	- 244,3	4,2	57,1	- 52,9	- 297,2
5 premiers mois	556,6	577,6	878,7	899,7	- 322,1	6,0	67,2	- 61,2	- 383,3
6 premiers mois	686,5	711,9	1.067,8	1.093,2	- 381,3	7,0	79,7	- 72,7	- 454,0
7 premiers mois	870,1	899,7	1.241,9	1.271,5	- 371,8	8,5	93,8	- 85,3	- 457,1
8 premiers mois	970,2	1.003,9	1.352,0	1.385,7	- 381,8	9,8	105,0	- 95,2	- 477,0
9 premiers mois	1.056,7	1.094,5	1.470,4	1.508,2	- 413,7	11,0	117,9	- 106,9	- 520,6
10 premiers mois	1.205,7	1.248,9	1.587,3	1.630,5	- 381,6	12,3	139,4	- 127,1	- 508,7
11 premiers mois	1.287,7	1.336,1	1.689,0	1.737,4	- 401,3	13,5	149,2	- 135,7	- 537,0
12 mois	1.440,6	1.494,3	1.809,9	1.863,6	- 369,3	14,9	195,7	- 180,8	- 550,1

¹ Les statistiques concernant la dette publique figurent au chapitre XVI.

² Recettes et dépenses effectivement réalisées durant chaque période, quel que soit l'exercice budgétaire auquel elles sont rattachées, abstraction faite des virements internes.

³ Les chiffres de la colonne (1) comprennent certaines recettes qui sont affectées directement, hors budget, à des dépenses spécifiques d'un même montant, lesquelles sont reprises dans les chiffres de la colonne (3). Les droits de douane et la partie de la taxe sur la valeur ajoutée, cédés comme moyens propres aux Communautés

Européennes ne sont pas compris dans ces colonnes. Ils sont par contre inclus dans les colonnes (2) et (4).

⁴ Les dépenses extraordinaires ou en capital, telles qu'elles sont publiées par le Ministère des Finances, comprennent les dépenses d'investissement du Fonds des Routes.

⁵ Depuis janvier 1985, les données sont élaborées selon la nouvelle méthodologie de la Trésorerie. Certains concepts ayant été modifiés, les données ne sont plus entièrement comparables à celles de 1984 et des années antérieures.

XI - 2. — RESULTAT DE CAISSE DU TRESOR ET SON FINANCEMENT

(milliards de francs)

Source : Ministère des Finances

Périodes	Solde budgétaire total ¹	Fonds de tiers et opérations de trésorerie	Amortissement des charges du passé ²	Amortissement de la dette ³	Résultat de caisse = Total à financer (5) = (1) à (4) ou - [(6) + (13)]	Financement							
						Produit net d'emprunts consolidés ⁴	Variations de la dette flottante ⁵			Divers ⁷	Total (13) = (7) à (12)		
							Prélèvement sur la marge auprès de la B.N.B.	Portefeuille des institutions financières				Comptes de chèques postaux des particuliers	En monnaies étrangères
(1)	(2)	(3)	(4)	(6)	(7)	Fonds des Rentes	Autres ⁶	(8)	(9)	(10)	(11)	(12)	
1978	-178,7	+ 1,8	—	- 56,9	-233,8	+194,0	0,0	- 7,5	+ 29,2	+ 3,8	+ 12,2	+ 2,1	+ 39,8
1979	-204,8	- 0,7	—	- 79,3	-284,8	+209,0	0,0	+ 36,5	+ 8,9	- 2,7	+ 32,3	+ 0,8	+ 75,8
1980	-292,0	+ 1,0	—	- 80,4	-371,4	+212,0	0,0	+ 24,7	+106,9	+ 3,5	+ 24,6	- 0,3	+159,4
1981	-435,0	- 2,1	—	- 89,6	-526,7	+177,2	0,0	+ 74,8	+134,8	+ 3,0	+135,6	+ 1,3	+349,5
1982	-486,8	- 8,8	—	-110,1	-605,7	+277,4	0,0	+ 40,5	+183,6	- 1,0	+104,3	+ 0,9	+328,3
1983	-510,0	+ 4,8	—	- 96,0	-601,2	+409,3	0,0	- 4,0	+122,8	- 2,7	+ 75,7	+ 0,1	+191,9
1984 6 premiers mois	-419,3	+ 9,9	—	- 48,5	-457,9	+243,2	0,0	+ 44,3	+133,8	+ 8,3	+ 28,5	- 0,2	+214,7
9 premiers mois	-506,1	+ 2,4	—	- 71,8	-575,5	+282,0	0,0	+ 47,1	+242,6	+ 0,2	+ 2,6	+ 1,0	+293,5
12 mois	-491,4	+ 14,5	—	- 94,2	-571,1	+389,8	0,0	+ 30,9	+169,0	- 13,9	- 5,8	+ 1,1	+181,3
1985 3 premiers mois	-264,5 ⁸	+ 3,0 ⁸	- 12,8	- 21,3	-295,6	+203,4	0,0	- 53,2	+138,2	+ 19,8	- 12,1	- 0,5	+ 92,2
6 premiers mois	-453,8	- 1,7	- 17,2	- 42,2	-514,9	+328,8	0,0	- 37,7	.	+ 25,8	- 10,0	.	+186,1
8 premiers mois	-473,3	+ 6,7	- 17,4	- 63,0	-547,0	+316,2	0,0	- 33,5	.	+ 20,3	+ 4,8	.	+230,8
9 premiers mois	-515,5	+ 5,9	- 17,5	- 74,0	-601,1	+427,0	0,0	- 28,4	.	+ 11,9	+ 12,0	.	+174,1
10 premiers mois	-525,1	+ 13,9	- 17,8	- 84,6	-613,6	+430,4	0,0	- 16,8	.	+ 23,9	+ 13,5	.	+183,2
11 premiers mois	-550,1	- 4,2	- 17,8	- 89,8	-661,9	+445,8	0,0	- 5,6	.	+ 14,3	+ 14,7	.	+216,1
12 mois	-509,9	- 13,5	- 17,7	- 95,8	-636,9	+492,9	0,0	- 20,3	.	+ 13,6	+ 37,3	.	+144,0
1986 1 ^{er} mois	-109,1	+ 17,8	0,0	- 9,6	-100,9	- 1,7	0,0	- 22,9	.	+ 32,7	+ 44,4	.	+102,6
2 premiers mois	-184,4	+ 4,1	- 1,4	- 14,6	-196,3	+ 92,1	0,0	- 12,3	.	- 0,4	+ 93,6	.	+104,2
3 premiers mois	-284,1	+ 8,7	- 1,4	- 16,3	-293,1	+123,0	0,0	+ 9,6	.	+ 11,5	+113,7	.	+170,1
4 premiers mois	-297,2	+ 19,7	- 2,0	- 17,9	-297,4	+164,9	0,0	- 2,9	.	+ 26,3	+100,9	.	+132,5
5 premiers mois	-383,3	+ 9,1	- 2,0	- 20,0	-396,2	+164,6	0,0	- 50,6	.	+ 32,9	+ 65,2	.	+231,6
6 premiers mois	-454,0	+ 12,6	- 11,6	- 21,5	-474,5	+163,2	0,0	- 23,4	.	+ 13,5	+ 39,2	.	+311,3
7 premiers mois	-457,1	+ 3,6	- 14,3	- 29,1	-496,9	+171,2	0,0	- 24,1	.	+ 16,6	+ 29,2	.	+325,7
8 premiers mois	-477,0	+ 3,1	- 14,8	- 30,8	-519,5	+150,2	0,0	- 1,7	.	+ 13,8	+ 48,1	.	+369,3

¹ Cf. tableau XI-1.

² Paiements du Trésor à la Société Nationale du Logement et à la Société Nationale Terrienne résultant des modalités d'intervention du Trésor dans le service financier des emprunts émis par ces deux sociétés.

³ Amortissements contractuels (c'est-à-dire effectués par tirage au sort ou par rachat en bourse pendant la durée de vie des emprunts) à charge du Trésor et du Fonds des Routes.

⁴ Montant nominal des emprunts émis moins les frais et primes d'émission afférents à ces emprunts et moins les remboursements à une échéance intercalaire ou à l'échéance finale d'emprunts émis antérieurement.

⁵ Dette à moyen et court terme, non compris les variations du portefeuille de certificats de trésorerie du F.M.I. qui n'ont pas d'incidence sur le volume des ressources disponibles pour le financement.

⁶ Y compris, à partir de mai 1983, les emprunts spéciaux de Trésorerie et les emprunts de stabilisation.

⁷ Ce poste comprend entre autres les variations des portefeuilles de certificats de trésorerie des organismes non financiers du secteur public.

⁸ Cf. tableau XI-1, note 5.

XI - 3. — BESOINS NETS DE FINANCEMENT DU TRESOR ET LEUR COUVERTURE

(milliards de francs)

Source : Ministère des Finances

Périodes	Solde budgétaire total ¹	Solde des opérations extra-budgétaires ²	Besoins nets de financement du Trésor ^{3,4}	Couverture ⁵						
				Variations de l'encours en francs belges			Variations du recours direct et indirect à la B.N.B.			
				des emprunts consolidés	de la dette flottante ⁶	Total	Certificats de trésorerie détenus par la B.N.B. (marge)	Certificats de trésorerie détenus par le Fonds des Rentes et financés par des avances de la B.N.B.	Dettes en monnaies étrangères ⁷	Total
(1)	(2)	(3) = (1) + (2)	(4)	(5)	(6) = (4) + (5)	(7)	(8)	(9)	(10) = (7) + (8) + (9)	
1978	-178,7	- 4,2	-182,9	+143,7	+ 14,4	+158,1	0,0	+13,2	+ 11,6	+ 24,8
1979	-204,8	- 7,0	-211,8	+126,1	+ 6,9	+133,0	0,0	+36,5	+ 42,3	+ 78,8
1980	-292,0	- 4,7	-296,7	+ 69,6	+110,1	+179,7	0,0	+24,7	+ 92,3	+117,0
1981	-435,0	-19,6	-454,6	+ 26,6	+141,5	+168,1	0,0	+72,4	+214,1	+286,5
1982	-486,8	-22,0	-508,8	+ 65,0	+192,5	+257,5	0,0	+31,5	+219,8	+251,3
1983	-510,0	-14,4	-524,4	+274,4	+108,9	+383,3	0,0	+ 7,3	+133,8	+141,1
1984 6 premiers mois	-419,3	+ 0,8	-418,5	+ 92,8	+188,7	+281,5	0,0	- 2,6	+139,6	+137,0
9 premiers mois	-506,1	-20,6	-526,7	+ 79,2	+287,9	+367,1	0,0	+ 3,1	+156,5	+159,6
12 mois	-491,4	-12,7	-504,1	+161,0	+175,0	+336,0	0,0	+12,2	+155,9	+168,1
1985 3 premiers mois	-264,5 ⁸	-17,8 ⁸	-282,3	+167,1	+139,9	+307,0	0,0	-35,5	+ 10,8	- 24,7
6 premiers mois	-453,8	-33,7	-487,5	+278,4	+227,0	+505,4	0,0	-30,8	+ 12,9	-17,9
8 premiers mois	-473,3	-28,3	-501,6	+262,5	+240,8	+503,3	0,0	-14,7	+ 13,0	- 1,7
9 premiers mois	-515,5	-35,4	-550,9	+375,1	+174,7	+549,8	0,0	-12,6	+ 13,7	+ 1,1
10 premiers mois	-525,1	-29,8	-554,9	+371,5	+183,1	+554,6	0,0	-13,4	+ 13,7	+ 0,3
11 premiers mois	-550,1	-49,0	-599,1	+386,2	+216,6	+602,8	0,0	-15,3	+ 11,6	- 3,7
12 mois	-509,9	-61,2	-571,1	+429,6	+125,2	+554,8	0,0	-18,4	+ 34,7	+16,3
1986 1 ^{er} mois	-109,1	+16,3	- 92,8	- 6,8	+ 79,7	+ 72,9	0,0	-21,5	+ 41,4	+19,9
2 premiers mois	-184,4	+ 0,5	-183,9	+112,7	+ 24,0	+136,7	0,0	-13,4	+ 60,6	+47,2
3 premiers mois	-284,1	+14,9	-269,2	+112,0	+ 70,0	+182,0	0,0	-13,6	+100,8	+ 87,2
4 premiers mois	-297,2	+ 4,0	-293,2	+169,0	+ 47,7	+216,7	0,0	-16,1	+ 92,6	+ 76,5
5 premiers mois	-383,3	- 6,6	-389,9	+166,9	+210,4	+377,3	0,0	-44,0	+ 56,6	+12,6
6 premiers mois	-454,0	-13,2	-467,2	+167,0	+278,7	+445,7	0,0	- 6,6	+ 28,1	+21,5
7 premiers mois	-457,1	-25,3	-482,4	+163,3	+303,8	+467,1	0,0	- 7,3	+ 22,6	+15,3
8 premiers mois	-477,0	-27,2	-504,2	+162,5	+312,4	+474,9	0,0	+ 8,8	+ 20,5	+29,3

¹ Cf. tableau XI-1.

² Le solde des opérations extra-budgétaires comprend non seulement les fonds de tiers, les opérations de trésorerie et, à partir de février 1985, l'amortissement des charges du passé [colonnes (2) et (3) du tableau XI-2], mais aussi les dépenses d'organismes paraétatiques, autres que le Fonds des Routes, financées par l'émission d'emprunts qui sont repris à la rubrique « Dette indirecte » de la situation officielle de la dette publique (tableau XVI-3a). Il est en outre influencé par des différences à l'émission et à l'amortissement.

³ L'écart entre cette colonne et la colonne (4) « Résultat de caisse » du tableau XI-2 s'explique par le fait que, d'une part, les besoins nets de financement tiennent compte d'un certain nombre d'opérations qui ne sont pas prises en considération

pour le calcul du « Résultat de caisse » (les opérations en question sont énumérées dans la note ² et, d'autre part, que ces besoins nets ne comprennent pas les amortissements contractuels.

⁴ Cf. tableau XVI-3b.

⁵ Y compris les variations de la dette indirecte

⁶ Dette à moyen et à court terme à l'exclusion du recours direct et indirect à la B.N.B.

⁷ Etant donné que son produit est vendu par le Trésor contre francs belges cette dette en monnaies étrangères est également considérée comme un recours indirect à la B.N.B.

⁸ Cf. tableau XI-1, note ⁵.

XI - 4. — RECETTES FISCALES (par année civile)¹

(milliards de francs)

Moyennes mensuelles ou mois

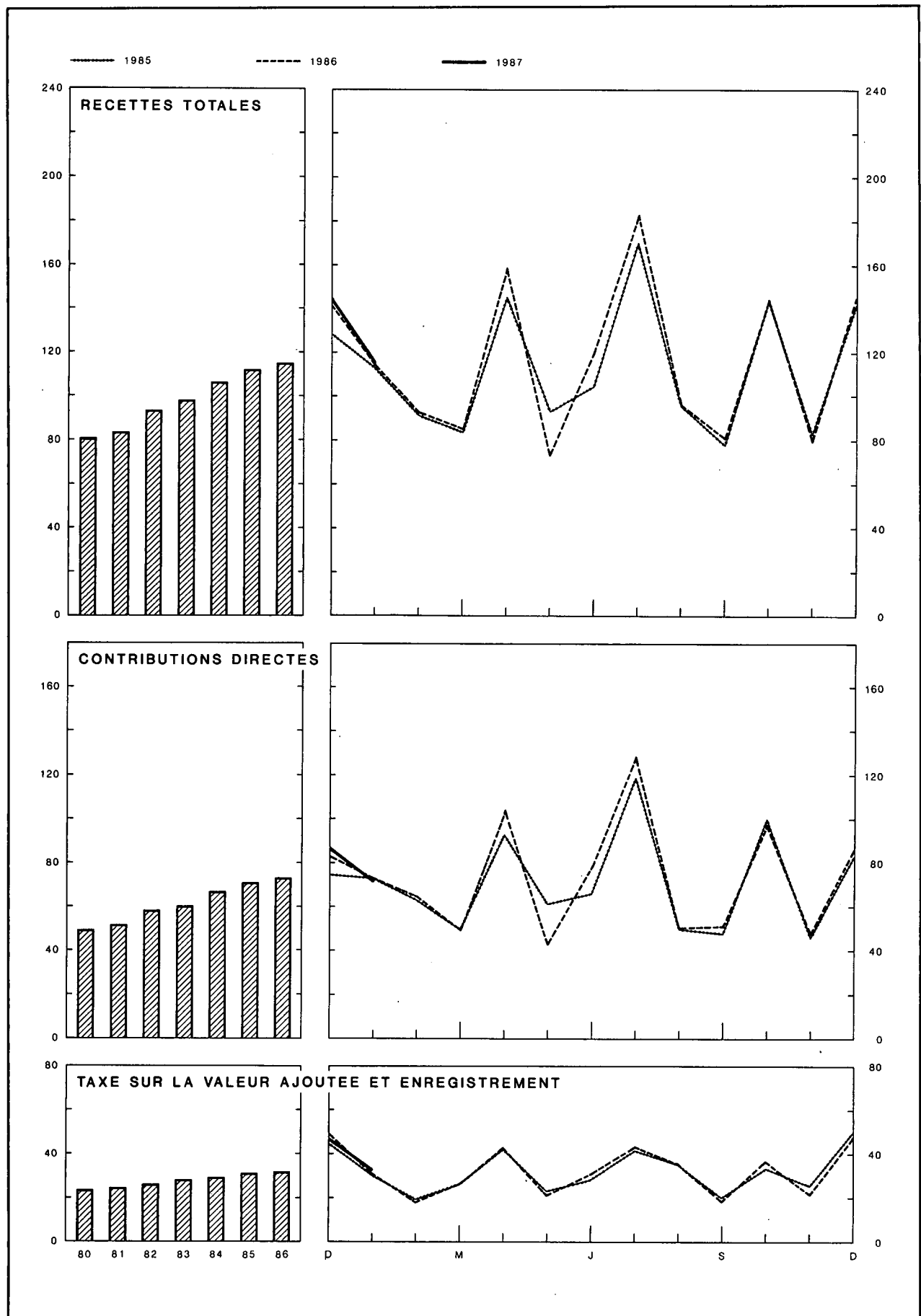

¹ Y compris les droits de douane et une partie de la taxe sur la valeur ajoutée, cédés comme moyens propres aux Communautés Européennes.

XI - 4. — RECETTES FISCALES (par année civile)¹

(milliards de francs)

Source : Ministère des Finances.

Périodes	Recettes courantes ³					Recettes en capital ⁴	Total des recettes fiscales	Recettes courantes y compris celles cédées aux Communautés Européennes			Total des recettes fiscales y compris celles cédées aux Communautés Européennes
	Contributions directes ²	dont : versements anticipés	Douanes et accises	T.V.A. et enregistrement	Total			Douanes et accises	T.V.A. et enregistrement	Total	
1979	563,9	129,6	78,8	266,7	909,4	11,7	921,1	92,6	280,7	937,2	948,9
1980	593,0	123,0	81,2	279,9	954,1	11,3	965,4	97,3	294,9	985,2	996,5
1981	609,4	114,8	80,1	297,0	986,5	12,2	998,7	97,0	315,7	1.022,1	1.034,3
1982	696,7	133,5	92,7	314,9	1.104,3	11,5	1.115,8	111,1	333,4	1.141,2	1.152,7
1983	720,0	143,4	102,1	338,5	1.160,6	11,6	1.172,2	121,7	357,2	1.198,9	1.210,5
1984	801,4	146,8	103,9	352,6	1.257,9	12,4	1.270,3	125,3	375,3	1.302,0	1.314,4
1985	851,0	156,4	107,1	375,0	1.333,1	12,3	1.345,4	129,1	398,0	1.378,1	1.390,4
1986	874,6	179,6	109,9	378,1	1.362,6	13,3	1.375,9	131,4	410,3	1.416,3	1.429,6
1984 4 ^e trimestre	215,6	68,5	25,4	101,6	342,6	3,5	346,1	30,9	107,2	353,7	357,2
1985 1 ^{er} trimestre	184,9	1,6	26,2	75,0	286,1	2,9	289,0	31,7	80,7	297,3	300,2
2 ^e trimestre	220,9	39,2	27,0	93,2	341,1	2,9	344,0	32,9	98,9	352,7	355,6
3 ^e trimestre	216,3	42,7	27,5	97,3	341,1	3,3	344,4	32,6	103,0	351,9	355,2
4 ^e trimestre	228,9	72,9	26,4	109,5	364,8	3,2	368,0	31,9	115,4	376,2	379,4
1986 1 ^{er} trimestre	187,0	3,0	26,5	76,0	289,5	2,9	292,4	31,8	83,2	302,0	304,9
2 ^e trimestre	225,4	51,9	28,3	96,1	349,8	2,9	352,7	34,0	103,3	362,7	365,6
3 ^e trimestre	231,1	46,9	27,8	98,7	357,6	3,7	361,3	33,0	105,9	370,0	373,7
4 ^e trimestre	231,1	77,8	27,3	107,3	365,7	3,8	369,5	32,6	117,9	381,6	385,4
1986 Janvier	72,7	1,4	9,3	31,7	113,7	1,1	114,8	11,0	34,1	117,8	118,9
Février	64,4	0,1	8,7	18,3	91,4	0,9	92,3	10,4	20,7	95,5	96,4
Mars	49,9	1,5	8,5	26,0	84,4	0,9	85,3	10,4	28,4	88,7	89,6
Avril	104,8	50,2	9,7	43,3	157,8	1,1	158,9	11,6	45,7	162,1	163,2
Mai	43,0	0,4	8,6	21,5	73,1	0,8	73,9	10,4	23,9	77,3	78,1
Juin	77,6	1,3	10,0	31,3	118,9	1,0	119,9	12,0	33,7	123,3	124,3
Juillet	128,5	44,2	9,6	43,3	181,4	1,4	182,8	11,4	45,7	185,6	187,0
Août	50,8	0,4	8,7	36,1	95,6	1,1	96,7	10,4	38,5	99,7	100,8
Septembre	51,8	2,3	9,5	19,3	80,6	1,2	81,8	11,2	21,7	84,7	85,9
Octobre	97,2	41,9	9,0	37,0	143,2	1,3	144,5	10,9	40,5	148,6	149,9
Novembre	47,0	0,8	8,8	23,2	79,0	1,1	80,1	10,5	26,7	84,2	85,3
Décembre	86,9	35,1	9,5	47,1	143,5	1,4	144,9	11,2	50,7	148,8	150,2
1987 Janvier	71,9	2,9	9,7	32,9	114,5	1,1	115,6	11,3	35,7	118,9	120,0

¹ Non compris les additionnels en faveur des provinces, communes et l'agglomération bruxelloise.

² Y compris le produit des versements anticipés.

³ Y compris les recettes fiscales affectées hors budget ; non compris les droits de douane et, une partie de la taxe sur la valeur ajoutée, cédés comme moyens propres

aux Communautés Européennes. Ces recettes sont comprises dans les montants figurant dans les colonnes (8) à (11).

⁴ Y compris les droits de succession transférés aux régions.

XI - 5. — DETAIL DES RECETTES FISCALES¹

(milliards de francs)

Source : Ministère des Finances.

	1986			Recettes effectuées					
	Recettes effectuées	Evaluations	Différence	1985		1986			1987
				Novembre	Décembre	Janvier	Novembre	Décembre	Janvier
A. Recettes courantes² :									
I. Contributions directes	874,6	.	.	45,9	82,7	72,7	47,0	86,9	71,9
précompte immobilier	1,9	.	.	0,2	0,1	0,1	0,2	0,2	0,1
précompte mobilier	134,2	136,1	- 1,9	6,1	7,0	11,6	6,6	7,7	8,8
versements anticipés	179,6	191,9	-12,3	0,4	30,9	1,4	0,8	35,1	2,9
impôts de sociétés (rôles)	-13,7	- 9,3	- 4,4	0,1	- 1,4	- 0,8	- 3,1	0,4	0,2
impôts de personnes physiques (rôles)	14,9	16,2	- 1,3	2,0	0,5	0,7	2,2	0,6	- 0,7
précompte professionnel	534,6	535,5	- 0,9	35,5	42,6	57,2	38,9	39,6	58,1
divers	23,1	.	.	1,6	3,0	2,5	1,4	3,3	2,5
II. Douanes et accises	109,9	.	.	9,9	7,8	9,3	8,8	9,5	9,7
III. T.V.A. et enregistrement	378,1	.	.	25,9	49,8	31,7	23,2	47,1	32,9
B. Recettes en capital³	13,3	.	.	1,0	1,1	1,1	1,1	1,4	1,1
Total ² ...	1.375,9	.	.	82,7	141,4	114,8	80,1	144,9	115,6
C. Recettes totales y compris celles cédées aux Communautés Européennes	1.429,6	.	.	86,5	145,3	118,9	85,3	150,2	120,0

¹ Non compris les additionnels en faveur des provinces, communes et l'agglomération bruxelloise.

² Y compris les recettes fiscales affectées hors budget ; non compris les recettes cédées comme moyens propres aux Communautés Européennes. Ces recettes cédées sont comprises dans les montants figurant à la ligne C.

³ Y compris les droits de succession transférés aux régions.

N.B. — Le détail complet des recettes fiscales est publié mensuellement au *Moniteur belge*.

Références bibliographiques : *Bulletin de Documentation* (Ministère des Finances). — *Annuaire statistique de la Belgique*. — *Bulletin de Statistique de l'I.N.S.* — *Moniteur belge*. — *Bulletin d'Information et de Documentation* : XLII^e année, tome 1, n^o 3, mars 1967 : « Chapitre XI "Finances publiques" de la partie statistique - Révision de certaines données ». — *Bulletin de la Banque Nationale de Belgique*, XLIX^e année, tome 1, n^o 5, mai 1974, L^e année, tome 1, n^o 4, avril 1975 et LV^e année, tome II, n^o 7-8, juillet-août 1980 : « Chapitre XI "Finances publiques" de la partie statistique. — Modification de certaines données ».

XII. — CREANCES ET DETTES DANS L'ECONOMIE BELGE

XII - 1a. — ENCOURS DES CREANCES ET DES DETTES AU 31 DECEMBRE 1983 (milliards de francs)

CREANCES PAR SECTEUR ET PAR TYPE DE CREANCE	Secteurs nationaux non financiers					Etranger	Intermédiaires financiers					Secteurs indéterminés et ajustements	Total des dettes
	Entreprises privées et particuliers	Organismes publics d'exploitation	Etat (Trésor)	Secteur public non compris ailleurs	Sécurité sociale		Organismes principalement monétaires	Fonds des Rentes	Caisses d'épargne, sociétés hypothécaires et de capital.	Intermédiaires financiers publics de crédit	Autres institutions ¹		
DETTES PAR SECTEUR ET PAR TYPE DE DETTE													
Secteurs nationaux non financiers													
<i>Entreprises privées et particuliers</i>													
Acceptations, effets commerciaux et promesses		1,5	—			1,1	228,5	—	36,7	9,4	0,7	4,4	282,3
Engagements en comptes courants ou d'avances	21,8						816,3	—	17,9	23,8		0,0	879,8
Obligations	80,6	0,0	0,0	0,0	0,0	7,6	15,3	—	30,8	0,0	66,2	0,0	200,5
Autres emprunts à plus d'un an		0,4		0,0	2,7		0,0	—	591,0	740,1	176,8	0,0	1.511,0
Divers	0,0	10,9	75,1		223,0		0,0	—	1,2	0,4	4,7	0,0	315,3
(Actions et parts)	(1.095,4)	(10,8)	(54,7)	(.)	(0,2)	(0,0)	(5,1)	(—)	(6,9)	(0,1)	(29,7)	(0,0)	(1.202,9)
Total ...	102,4	12,8	75,1	0,0	225,7	8,7	1.060,1	—	677,6	773,7	248,4	4,4	3.188,9
<i>Organismes publics d'exploitation</i>													
Acceptations, effets commerciaux et promesses	0,0		—	0,0	0,0	0,0	0,6	—	0,0	0,4		0,0	1,0
Engagements en comptes courants ou d'avances	0,5	0,0	0,0		0,0	2,9	5,2	—	0,0	9,2	0,0	0,0	17,8
Certificats à un an au plus	—	0,0	—	0,0	0,0	0,0	0,0	—	0,0	0,0	0,0	—	0,0
Obligations accessibles à tout placeur	41,9	1,3	0,0	0,3	0,5	0,0	23,8	2,6	22,6	4,6	11,3	0,0	108,9
Obligations non accessibles à tout placeur	—	0,1	0,0	0,1	0,1	46,8	39,1	0,0	15,0	29,9	7,5	10,0	148,6
Autres emprunts à plus d'un an	0,1	0,0		0,0		14,5	6,6	—	0,8	94,0	0,6	0,0	116,6
Divers	31,3	1,0	17,8	1,2	1,4	6,0	0,0	—	0,0	0,0	0,0	20,4	79,1
(Actions et parts)	(0,0)	(0,8)	(43,5)	(28,0)	(0,0)	(.)	(0,4)	(—)	(1,6)	(0,9)	(2,5)	(0,7)	(78,4)
Total ...	73,8	2,4	17,8	1,6	2,0	70,2	75,3	2,6	38,4	138,1	19,4	30,4	472,0
<i>Etat (Trésor)</i>													
Fonds de tiers	16,8	0,0	—	2,6	0,0	5,1	84,3	0,0	0,0	0,0	0,0	48,1	156,9
Certificats à un an au plus	—	7,7	—	0,4	0,7	348,0	517,8	188,4	163,8	119,1	0,0	0,0	1.345,9
Obligations accessibles à tout placeur	590,2	13,2	—	10,6	15,5	4,5	507,7	20,0	295,6	108,5	152,4	0,0	1.718,2
Obligations non accessibles à tout placeur	—	0,1	—	0,0	0,0	325,9	189,3	0,0	31,6	18,4	2,2	0,0	567,5
Divers	—	18,9	—	0,0	18,6	0,6	3,7	0,0	16,4	8,6	2,4	0,0	69,2
Total ...	607,0	39,9	—	13,6	34,8	684,1	1.302,8	208,4	507,4	254,6	157,0	48,1	3.857,7
<i>Secteur public non compris ailleurs (dont pouvoirs subordonnés)</i>													
Argent à très court terme (francs belges)	—	—	—	0,0	—	0,0	0,0	0,0	0,0	0,0	—	0,0	0,0
Acceptations, effets commerciaux et promesses	—	—	—	—	—	—	0,0	—	—	—	—	—	0,0
Engagements en comptes courants ou d'avances	—	—	—	—	—	—	70,5	—	0,0	50,0	0,0	0,0	120,5
Obligations accessibles à tout placeur	25,6	0,0	0,0	0,4	0,6	0,1	10,8	1,6	7,6	3,1	6,1	0,0	55,9
Obligations non accessibles à tout placeur	—	0,0	0,0	0,0	0,0	25,6	57,7	0,0	23,9	14,4	3,3	6,6	131,5
Autres emprunts à plus d'un an	—	12,0	—	—	—	—	0,0	—	56,0	424,3	0,0	0,0	492,3
Divers	12,6	2,0	25,4	—	0,0	—	3,8	—	0,0	24,9	0,0	0,0	68,7
(Actions et parts)	(—)	(—)	(0,2)	(—)	(—)	(—)	(—)	(—)	(—)	(—)	(—)	(—)	(0,2)
Total ...	38,2	14,0	25,4	0,4	0,6	25,7	142,8	1,6	87,5	516,7	9,4	6,6	868,9
<i>Sécurité sociale</i>													
Acceptations, effets commerciaux et promesses	—	—	—	—	—	—	0,0	—	—	—	—	—	0,0
Engagements en comptes courants ou d'avances	—	—	—	—	—	—	4,4	—	0,0	—	—	—	4,4
Certificats à un an au plus	—	0,0	0,0	0,0	0,0	0,0	0,0	0,0	0,0	0,0	0,0	0,0	0,0
Obligations accessibles à tout placeur	0,0	0,0	0,0	0,0	0,0	0,0	0,0	0,0	0,0	0,0	0,0	0,0	0,0
Obligations non accessibles à tout placeur	3,2	0,0	0,0	0,0	0,4	0,2	15,9	0,0	23,2	6,0	7,1	0,0	56,0
Réserves de sécurité sociale	17,2	—	—	—	—	18,1	—	—	—	—	—	—	35,3
Divers	127,1	0,4	14,3	0,0	0,0	0,2	0,7	—	0,5	0,0	2,6	49,7	195,5
Total ...	147,5	0,4	14,3	0,0	0,4	18,5	21,0	0,0	23,7	6,0	9,7	49,7	291,2
Etranger													
Argent à très court terme (francs belges)	—	—	—	0,0	—	—	1,5	0,0	0,0	0,0	—	0,0	1,5
Acceptations, effets commerciaux et promesses	—	0,2	—	—	—	2,5	124,9	—	15,6	29,2	—	3,2	175,6
Engagements en comptes courants ou d'avances	—	—	0,0	—	—	—	780,7	—	4,1	0,0	—	0,0	784,8
Autres engag. à un an au plus envers des organismes princip. monétaires ²	—	—	—	—	—	—	2.922,1	—	—	—	—	—	2.922,1
Obligations	25,9	0,0	0,0	0,6	0,0	—	139,3	0,0	24,6	3,1	10,3	0,0	203,8
Engag. des organ. internat. de crédit au titre de la souscript. de la Belgique	—	—	110,7	—	—	—	23,7	—	—	—	—	—	134,4
Divers	—	13,0	24,8	—	1,9	—	17,4	—	46,0	1,5	0,0	0,0	104,6
(Actions et parts)	(.)	(0,3)	(3,2)	(.)	(.)	(—)	(30,1)	(—)	(0,4)	(—)	(9,0)	(0,0)	(43,0)
Total ...	25,9	13,2	135,5	0,6	1,9	2,5	4.009,6	0,0	90,3	33,8	10,3	3,2	4.326,8

Intermédiaires financiers													
<i>Organismes principalement monétaires</i>													
Monnaie	846,3	10,1	2,6	38,2	4,3	.	—	0,0	21,1	3,0	5,4	0,0	931,0
Argent à très court terme (francs belges)	—	—	—	0,0	—	11,5	8,9	0,0	0,8	0,0	—	0,0	21,2
Autres engagements bruts envers l'étranger	—	—	—	—	—	4.505,9	—	—	—	0,0	—	—	4.505,9
Autres dépôts en devises à un an au plus	128,8	—	—	—	—	—	—	—	—	—	—	0,0	128,8
Autres dépôts en carnets ou livrets ordinaires	423,7	—	—	—	—	—	—	—	—	—	—	—	423,7
Autres dépôts à un an au plus	412,5	0,6	—	0,0	2,7	—	—	2,6	—	2,8	0,0	0,0	421,2
Engagements non rangés ailleurs	—	—	0,0	—	—	—	472,1	0,0	0,0	0,0	—	0,0	472,1
Dépôts à plus d'un an	30,3	—	—	—	0,0	—	0,4	—	1,2	—	0,0	0,0	31,9
Bons de caisse et obligations, à plus d'un an	352,9	—	—	0,2	—	—	0,7	—	1,6	1,0	1,1	0,0	357,5
Divers	0,4	—	0,5	0,0	0,0	—	0,0	0,0	29,4	10,7	0,0	460,7	501,7
(Actions et parts)	(53,9)	(.)	(0,2)	(.)	(.)	(.)	(8,1)	(0,0)	(2,8)	(.)	(1,2)	(.)	(66,2)
Total ...	2.194,9	10,7	3,1	38,4	7,0	4.517,4	482,1	0,0	56,7	17,5	6,5	460,7	7.795,0
<i>Fonds des Rentes</i>													
Argent à très court terme (francs belges)	—	—	—	0,0	—	0,0	0,0	—	0,0	0,0	—	0,0	0,0
Engagements en comptes courants ou d'avances	—	—	—	—	—	—	202,0	—	0,0	0,0	—	—	202,0
Certificats à un an au plus	—	—	—	0,0	—	2,9	2,6	—	9,2	0,5	—	—	15,2
Divers	—	—	2,8	—	—	—	0,0	—	0,0	0,0	—	0,9	3,7
Total ...	—	—	2,8	0,0	—	2,9	204,6	—	9,2	0,5	—	0,9	220,9
<i>Caisses d'épargne, sociétés hypothécaires et de capitalisation</i>													
Monnaie	73,4	0,1	0,0	0,4	8,5	0,1	0,1	—	0,8	4,0	9,6	0,3	97,3
Argent à très court terme (francs belges)	—	—	—	—	—	—	0,0	0,0	0,0	0,0	—	0,0	0,0
Acceptations, effets commerciaux et promesses	—	—	—	—	—	—	0,0	—	0,0	0,0	—	0,0	0,0
Engagements en comptes courants ou d'avances	0,0	—	—	—	—	—	7,8	—	0,0	0,1	0,0	0,0	7,9
Autres dépôts en devises à un an au plus	1,0	—	—	—	—	16,7	—	—	—	—	—	0,0	17,7
Dépôts en carnets ou livrets ordinaires	645,5	—	—	—	—	—	—	—	—	—	—	—	645,5
Autres dépôts à un an au plus	70,5	2,4	0,4	0,6	7,1	6,7	0,0	—	0,0	2,0	17,3	0,0	107,0
Dépôts à plus d'un an	95,6	0,0	—	—	0,0	0,9	—	—	—	—	—	—	96,5
Bons de caisse à un an au plus	32,3	0,0	—	0,0	0,0	—	0,0	—	0,0	0,0	0,0	0,0	32,3
Bons de caisse et obligations, à plus d'un an	498,6	0,0	—	0,0	0,0	—	1,1	—	1,6	0,1	1,2	0,0	502,6
Réserves mathématiques	0,5	—	—	—	—	—	—	—	—	—	—	—	0,5
Divers	52,2	0,0	1,0	24,4	0,0	17,7	44,9	0,0	2,7	0,2	—	0,0	53,5
(Actions et parts)	(5,4)	(.)	(.)	(.)	(.)	(.)	(.)	(—)	(5,1)	(.)	(2,5)	(.)	(13,0)
Total ...	1.469,6	2,5	1,4	25,4	15,6	42,1	53,9	0,0	5,1	6,4	28,1	53,8	1.703,9
<i>Intermédiaires financiers publics de crédit</i>													
Monnaie	14,7	0,0	—	0,4	0,2	—	0,1	—	0,0	0,0	0,6	0,0	16,0
Argent à très court terme (francs belges)	0,2	—	—	0,0	—	0,6	0,0	0,0	1,1	0,7	—	0,0	2,6
Engagements en comptes courants ou d'avances	0,0	0,0	—	0,0	0,0	0,0	0,4	—	0,0	15,7	0,0	0,0	16,1
Dépôts en carnets ou livrets ordinaires	161,9	—	—	—	—	—	—	—	0,0	—	—	—	161,9
Autres dépôts à un an au plus	36,3	7,6	—	23,2	8,4	2,8	0,3	—	0,6	0,0	3,1	0,0	82,3
Bons de caisse à un an au plus, accessibles à tout placeur	51,0	0,0	0,0	0,0	0,0	—	0,0	—	0,0	0,2	0,0	0,0	51,2
Bons de caisse à un an au plus, non accessibles à tout placeur	—	0,0	0,0	0,0	0,0	—	18,5	—	0,0	0,0	0,0	0,0	18,5
Bons de caisse et obligations, à plus d'un an, accessibles à tout placeur	728,3	0,7	0,0	0,7	3,6	1,3	74,9	3,1	76,0	30,2	36,3	0,0	955,1
Bons de caisse et obligations, à plus d'un an, non acces. à tout placeur	—	0,0	0,0	0,0	0,4	133,1	41,3	—	75,8	2,8	18,1	16,6	288,1
Divers	1,9	0,2	84,6	0,0	0,0	7,5	45,8	—	1,3	1,6	0,0	127,9	270,8
(Actions et parts)	(0,1)	(0,0)	(1,9)	(3,5)	(0,0)	(0,0)	(0,4)	(—)	(0,1)	(0,0)	(0,0)	(0,0)	(6,0)
Total ...	994,3	8,5	84,6	24,3	12,6	145,3	181,3	3,1	154,8	51,2	58,1	144,5	1.862,6
<i>Autres institutions¹</i>													
Obligations non accessibles à tout placeur	—	0,0	—	0,0	0,0	0,0	0,0	0,0	0,0	0,0	0,0	0,0	0,0
Réserves de sécurité sociale	66,6	—	—	—	—	—	—	—	—	—	—	—	66,6
Réserves mathématiques	576,8	—	—	—	—	—	—	—	—	—	—	—	576,8
Divers	7,2	0,0	0,2	0,0	0,2	0,0	0,0	—	1,4	0,0	0,0	2,6	11,6
(Actions et parts)	(3,1)	(.)	(.)	(.)	(.)	(.)	(.)	(—)	(0,3)	(—)	(0,2)	(0,0)	(3,6)
Total ...	650,6	0,0	0,2	0,0	0,2	0,0	0,0	0,0	1,4	0,0	0,0	2,6	655,0
Secteurs indéterminés et ajustements	—	24,4	0,0	0,0	9,9	—	334,6	5,2	68,7	83,1	30,4	—	556,3
Total des créances	6.304,2	128,8	360,2	104,3	310,7	5.517,4	7.868,1	220,9	1.720,8	1.881,6	577,3	804,9	25.799,2

¹ Organismes d'assurance-vie et accidents du travail, fonds de pension.

² Y compris l'encaisse-or de la B.N.B.

XII - 1b. — ENCOURS DES CREANCES ET DES DETTES AU 31 DECEMBRE 1984 (milliards de francs)

CREANCES PAR SECTEUR ET PAR TYPE DE CREANCE	Secteurs nationaux non financiers					Etranger	Intermédiaires financiers					Secteurs indéterminés et ajustements	Total des dettes
	Entreprises privées et particuliers	Organismes publics d'exploitation	Etat (Trésor)	Secteur public non compris ailleurs	Sécurité sociale		Organismes principalement monétaires	Fonds des Rentes	Caisse d'épargne, sociétés hypothécaires et de capital.	Intermédiaires financiers publics de crédit	Autres institutions ¹		
DETTES PAR SECTEUR ET PAR TYPE DE DETTE													
Secteurs nationaux non financiers													
<i>Entreprises privées et particuliers</i>													
Acceptations, effets commerciaux et promesses		0,5	—	.	.	0,2	213,5	—	44,5	12,9	1,6	0,2	273,4
Engagements en comptes courants ou d'avances	19,5						858,2	—	15,9	22,7		0,0	916,3
Obligations	85,7	0,0	0,0	0,0	0,0	8,3	14,1	—	31,2	0,2	58,5	0,0	198,0
Autres emprunts à plus d'un an		0,3		0,0	3,1		0,0	—	583,4	772,5	185,8	0,0	1.545,1
Divers	0,0	9,4	75,3	260,3			0,0	—	2,8	0,6	4,9	0,0	353,3
(Actions et parts)	(1.203,2)	(11,2)	(56,1)	(.)	(0,2)	(0,0)	(4,6)	(—)	(7,2)	(0,3)	(33,6)	(0,0)	(1.316,4)
Total ...	105,2	10,2	75,3	0,0	263,4	8,5	1.085,8	—	677,8	808,9	250,8	0,2	3.286,1
<i>Organismes publics d'exploitation</i>													
Acceptations, effets commerciaux et promesses	0,0		—	0,0	0,0	0,0	0,0	—	0,0	0,4		0,0	0,4
Engagements en comptes courants ou d'avances	0,3	0,0	0,0	0,0	0,0	4,5	2,3	—	0,0	6,8	0,0	-0,0	13,9
Certificats à un an au plus	—	0,0	—	0,0	0,0	0,0	0,0	—	0,0	0,0	0,0	—	0,0
Obligations accessibles à tout placeur	34,5	1,1	0,0	0,2	0,4	0,0	23,6	1,9	19,3	6,4	11,4	0,0	98,8
Obligations non accessibles à tout placeur	—	0,1	0,0	0,0	0,0	56,1	41,9	0,0	21,0	26,4	7,9	14,9	168,3
Autres emprunts à plus d'un an	5,6	0,0	16,2	1,7	2,1	14,6	7,0	—	2,2	93,9	0,7	0,0	124,0
Divers	32,8	0,6	16,2	1,7	2,1	6,6	0,0	—	0,0	0,0	0,0	21,9	81,9
(Actions et parts)	(0,0)	(0,8)	(44,4)	(27,3)	(0,0)	(.)	(0,4)	(—)	(2,4)	(0,9)	(2,5)	(0,7)	(79,4)
Total ...	73,2	1,8	16,2	1,9	2,5	81,8	74,8	1,9	42,5	133,9	20,0	36,8	487,3
<i>Etat (Trésor)</i>													
Fonds de tiers	19,0	0,0	—	0,4	0,0	1,9	70,6	0,0	0,0	0,0	0,0	68,2	160,1
Certificats à un an au plus	—	6,7	—	6,0	0,9	362,2	518,5	219,3	177,5	180,2	0,0	0,0	1.471,3
Obligations accessibles à tout placeur	618,2	13,3	—	12,3	16,7	3,4	524,9	20,0	331,3	139,7	172,3	0,0	1.852,1
Obligations non accessibles à tout placeur	—	0,0	—	0,0	0,0	471,4	283,1	0,0	78,1	33,2	5,1	0,0	870,9
Divers	—	14,9	—	0,0	23,0	0,4	4,1	0,0	17,5	9,1	2,1	0,0	71,1
Total ...	637,2	34,9	—	18,7	40,6	839,3	1.401,2	239,3	604,4	362,2	179,5	68,2	4.425,5
<i>Secteur public non compris ailleurs (dont pouvoirs subordonnés)</i>													
Argent à très court terme (francs belges)	—	—	—	0,0	—	0,0	0,0	0,0	0,0	0,0	—	0,0	0,0
Acceptations, effets commerciaux et promesses	—	—	—	—	—	—	0,0	—	—	—	—	—	0,0
Engagements en comptes courants ou d'avances	—	—	—	—	—	—	94,3	—	0,0	8,7	0,0	0,0	103,0
Obligations accessibles à tout placeur	29,9	0,0	0,0	0,4	0,8	0,0	19,8	1,5	17,3	18,6	9,9	0,0	98,2
Obligations non accessibles à tout placeur	—	0,0	0,0	0,0	0,0	26,7	81,5	0,0	33,2	14,6	4,3	4,1	164,4
Autres emprunts à plus d'un an	—	11,9	—	—	—	—	0,0	—	66,0	458,7	0,0	0,0	536,6
Divers	12,9	2,4	28,9	—	0,0	—	4,0	—	0,0	20,3	0,0	0,0	68,5
(Actions et parts)	(—)	(—)	(0,8)	(—)	(—)	(—)	(—)	(—)	(—)	(—)	(—)	(—)	(0,8)
Total ...	42,8	14,3	28,9	0,4	0,8	26,7	199,6	1,5	116,5	520,9	14,2	4,1	970,7
<i>Sécurité sociale</i>													
Acceptations, effets commerciaux et promesses	—	—	—	—	—	—	0,0	—	—	—	—	—	0,0
Engagements en comptes courants ou d'avances	—	—	—	—	—	—	4,0	—	0,0	—	—	—	4,0
Certificats à un an au plus	—	0,0	0,0	0,0	0,0	0,0	0,0	0,0	0,0	0,0	0,0	0,0	0,0
Obligations accessibles à tout placeur	0,0	0,0	0,0	0,0	0,0	0,0	0,0	0,0	0,0	0,0	0,0	0,0	0,0
Obligations non accessibles à tout placeur	3,0	0,0	0,0	0,0	0,2	0,2	14,9	0,0	22,6	6,0	6,9	0,0	53,8
Réserves de sécurité sociale	28,0	—	—	—	—	—	19,4	—	—	—	—	—	47,4
Divers	162,5	0,6	14,7	0,0	0,0	0,0	0,4	—	1,0	2,5	5,2	54,3	241,2
Total ...	193,5	0,6	14,7	0,0	0,2	19,6	19,3	0,0	23,6	8,5	12,1	54,3	346,4
Etranger													
Argent à très court terme (francs belges)	—	—	—	0,0	—	—	2,0	0,0	0,0	0,0	—	0,0	2,0
Acceptations, effets commerciaux et promesses	—	0,2	—	—	—	2,7	127,8	—	16,8	30,0	—	2,6	180,1
Engagements en comptes courants ou d'avances	—	—	0,0	—	—	—	920,9	—	6,8	0,0	—	0,0	927,7
Autres engag. à un an au plus envers des organismes princip. monétaires ²	—	—	—	—	—	—	3.505,4	—	—	—	—	—	3.505,4
Obligations	28,0	0,0	0,0	0,1	0,0	—	245,1	0,0	33,2	6,7	10,5	0,0	323,6
Engag. des organ. internat. de crédit au titre de la souscript. de la Belgique	—	—	125,5	—	—	—	25,0	—	—	—	—	—	150,5
Divers	—	15,5	32,8	—	2,4	—	16,6	—	55,3	0,7	—	0,0	123,3
(Actions et parts)	(.)	(0,3)	(3,9)	(.)	(.)	(—)	(35,2)	(—)	(0,6)	(—)	(9,1)	(0,0)	(49,1)
Total ...	28,0	15,7	158,3	0,1	2,4	2,7	4.842,8	0,0	112,1	37,4	10,5	2,6	5.212,6

Intermédiaires financiers													
<i>Organismes principalement monétaires</i>													
Monnaie	821,6	11,7	2,0	51,0	6,4	—	—	0,0	30,8	4,9	5,8	0,0	934,2
Argent à très court terme (francs belges)	—	—	—	0,0	—	21,7	10,2	0,0	0,0	0,0	—	0,0	31,9
Autres engagements bruts envers l'étranger	—	—	—	—	—	5.433,4	—	—	—	0,0	—	—	5.433,4
Autres dépôts en devises à un an au plus	137,9	—	—	—	—	—	—	—	—	—	—	0,0	137,9
Autres dépôts en carnets ou livrets ordinaires	462,7	—	—	—	—	—	—	—	—	—	—	—	462,7
Autres dépôts à un an au plus	439,3	0,1	—	0,0	6,4	—	—	—	2,5	6,2	0,0	0,0	454,5
Engagements non rangés ailleurs	—	—	0,0	—	—	—	455,6	0,0	0,0	0,0	—	0,0	455,6
Dépôts à plus d'un an	30,8	—	—	—	0,0	—	0,0	—	1,7	—	0,0	0,0	32,5
Bons de caisse et obligations, à plus d'un an	389,1	—	—	0,0	—	—	0,8	—	2,4	1,0	1,8	0,0	395,1
Divers	0,4	—	0,5	0,0	0,0	—	0,0	0,0	20,4	10,2	0,0	545,4	576,9
(Actions et parts)	(56,5)	(.)	(0,2)	(.)	(.)	(.)	(7,9)	(0,0)	(2,7)	(.)	(1,5)	(.)	(68,8)
Total	2.281,8	11,8	2,5	51,0	12,8	5.455,1	466,6	0,0	57,8	22,3	7,6	545,4	8.914,7
<i>Fonds des Rentes</i>													
Argent à très court terme (francs belges)	—	—	—	0,0	—	3,6	1,5	—	0,3	0,0	—	0,0	5,4
Engagements en comptes courants ou d'avances	—	—	—	—	—	—	200,6	—	0,0	0,0	—	—	200,6
Certificats à un an au plus	—	—	—	0,0	—	5,0	19,6	—	16,9	0,0	—	—	41,5
Divers	—	—	2,8	—	—	—	0,0	—	0,0	0,0	—	1,0	3,8
Total	—	—	2,8	0,0	—	8,6	221,7	—	17,2	0,0	—	1,0	251,3
<i>Caisses d'épargne, sociétés hypothécaires et de capitalisation</i>													
Monnaie	77,0	0,0	0,0	0,2	7,2	0,2	0,1	—	0,1	0,8	12,4	0,0	98,0
Argent à très court terme (francs belges)	—	—	—	—	—	—	0,0	0,0	0,0	0,0	—	0,0	0,0
Acceptations, effets commerciaux et promesses	—	—	—	—	—	—	0,0	—	0,0	0,0	—	0,0	0,0
Engagements en comptes courants ou d'avances	0,0	—	—	—	—	—	6,4	—	0,0	0,0	0,0	0,0	6,4
Autres dépôts en devises à un an au plus	1,3	—	—	—	—	19,8	—	—	—	—	—	0,0	21,1
Dépôts en carnets ou livrets ordinaires	696,3	—	—	—	—	—	—	—	—	—	—	—	696,3
Autres dépôts à un an au plus	80,2	1,7	0,4	0,3	12,6	11,0	0,0	—	0,0	0,2	24,1	0,0	130,5
Dépôts à plus d'un an	97,9	0,0	—	0,0	0,0	1,4	—	—	0,2	—	—	—	99,5
Bons de caisse à un an au plus	34,7	0,0	—	0,0	0,0	—	0,0	—	0,0	0,0	0,0	0,0	34,7
Bons de caisse et obligations, à plus d'un an	545,3	0,0	—	0,0	0,0	—	0,9	—	1,1	0,5	0,3	0,0	548,1
Réserves mathématiques	0,5	—	—	—	—	—	—	—	—	—	—	—	0,5
Divers	61,2	0,0	1,1	24,4	0,0	33,1	57,9	0,0	2,6	2,3	0,0	62,2	244,8
(Actions et parts)	(10,5)	(.)	(.)	(.)	(.)	(.)	(.)	(—)	(3,2)	(.)	(2,5)	(.)	(16,2)
Total	1.594,4	1,7	1,5	24,9	19,8	65,5	65,3	0,0	4,0	3,8	36,8	62,2	1.879,9
<i>Intermédiaires financiers publics de crédit</i>													
Monnaie	15,9	0,0	—	1,0	0,1	—	0,1	—	0,1	0,0	0,5	0,0	17,7
Argent à très court terme (francs belges)	0,2	—	—	0,0	—	0,3	0,7	0,0	2,9	1,0	—	0,0	5,1
Engagements en comptes courants ou d'avances	0,0	0,0	—	0,0	0,0	0,3	0,6	—	0,0	16,8	0,0	0,0	17,7
Dépôts en carnets ou livrets ordinaires	186,5	—	—	—	—	—	—	—	0,0	—	—	—	186,5
Autres dépôts à un an au plus	43,9	11,3	—	34,7	7,2	3,3	0,2	—	0,8	0,0	2,2	0,0	103,6
Bons de caisse à un an au plus, accessibles à tout placeur	52,8	0,0	0,0	0,0	0,0	—	0,0	—	0,0	0,3	0,0	0,0	53,1
Bons de caisse à un an au plus, non accessibles à tout placeur	—	0,0	0,0	0,0	0,0	0,0	17,0	—	0,0	0,0	0,0	0,0	17,0
Bons de caisse et obligations, à plus d'un an, accessibles à tout placeur	783,3	0,6	0,0	0,7	3,9	1,3	66,7	3,2	73,2	40,9	40,1	0,0	1.013,9
Bons de caisse et obligations, à plus d'un an, non acces. à tout placeur	—	0,0	0,0	0,0	0,4	130,9	49,4	—	76,2	3,9	17,9	13,8	292,5
Divers	2,4	0,2	96,8	0,9	2,4	26,1	46,0	—	3,5	19,1	0,0	148,2	345,6
(Actions et parts)	(0,0)	(0,0)	(1,9)	(3,5)	(0,0)	(0,0)	(0,4)	(—)	(0,5)	(0,0)	(0,0)	(0,0)	(6,3)
Total	1.085,0	12,1	96,8	37,3	14,0	162,2	180,7	3,2	156,7	82,0	60,7	162,0	2.052,7
<i>Autres institutions¹</i>													
Obligations non accessibles à tout placeur	—	0,0	—	0,0	0,0	0,0	0,0	0,0	0,0	0,0	0,0	0,0	0,0
Réserves de sécurité sociale	77,2	—	—	—	—	—	—	—	—	—	—	—	77,2
Réserves mathématiques	609,7	—	—	—	—	—	—	—	—	—	—	—	609,7
Divers	7,8	0,0	0,1	0,0	0,2	0,0	0,0	—	1,6	0,0	0,0	3,8	13,5
(Actions et parts)	(4,1)	(.)	(.)	(.)	(.)	(.)	(.)	(—)	(0,3)	(—)	(0,2)	(0,0)	(4,6)
Total	694,7	0,0	0,1	0,0	0,2	0,0	0,0	0,0	1,6	0,0	0,0	3,8	700,4
Secteurs indéterminés et ajustements	—	21,3	0,0	0,0	11,3	—	435,9	5,5	84,2	94,9	32,9	—	686,0
Total des créances	6.735,8	124,4	397,1	134,3	368,0	6.670,0	8.993,7	251,4	1.898,4	2.074,8	625,1	940,6	29.213,6

¹ Organismes d'assurance-vie et accidents du travail, fonds de pension.

² Y compris l'encaisse-or de la B.N.B.

XII - 2. — MOUVEMENTS DES CREANCES ET DES DETTES DANS L'ECONOMIE BELGE EN 1984 (milliards de francs)

CREANCES PAR SECTEUR ET PAR TYPE DE CREANCE	Secteurs nationaux non financiers					Etranger	Intermédiaires financiers					Secteurs indéterminés et ajustements	Total des dettes
	Entreprises privées et particuliers	Organismes publics d'exploitation	Etat (Trésor)	Secteur public non compris ailleurs	Sécurité sociale		Organismes principalement monétaires	Fonds des Rentes	Caisses d'épargne, sociétés hypothécaires et de capital	Inter-médiateurs financiers publics de crédit	Autres institutions ¹		
DETTES PAR SECTEUR ET PAR TYPE DE DETTE													
Secteurs nationaux non financiers													
<i>Entreprises privées et particuliers</i>													
Acceptations, effets commerciaux et promesses		- 1,0	—			- 0,9	- 15,0	—	+ 7,8	+ 3,5	+ 0,9	- 4,2	- 8,9
Engagements en comptes courants ou d'avances	- 2,3						+ 27,2	—	- 2,0	- 1,1		0,0	+ 21,8
Obligations	+ 5,1	0,0	0,0	0,0	0,0	+ 0,7	- 1,2	—	+ 0,4	+ 0,2	- 7,7	0,0	- 2,5
Autres emprunts à plus d'un an		- 0,1		0,0	+ 0,4		0,0	—	- 7,6	+ 32,4	+ 9,0	0,0	+ 34,1
Divers	0,0	- 1,5	+ 0,2		+ 37,3	+ 22,2	0,0	—	+ 1,6	+ 0,2	+ 0,2	0,0	+ 60,2
(Actions et parts)	(+ 89,9)	(+ 0,4)	(+ 1,4)	(.)	(0,0)	(- 2,8)	(- 0,5)	(—)	(+ 0,3)	(+ 0,2)	(+ 3,9)	(0,0)	(+ 92,8)
Total ...	+ 2,8	- 2,6	+ 0,2	0,0	+ 37,7	+ 22,0	+ 11,0	—	+ 0,2	+ 35,2	+ 2,4	- 4,2	+ 104,7
<i>Organismes publics d'exploitation</i>													
Acceptations, effets commerciaux et promesses	0,0		—	0,0	0,0	0,0	- 0,6	—	0,0	0,0		0,0	- 0,6
Engagements en comptes courants ou d'avances	- 0,2	0,0	0,0		0,0	+ 1,6	- 2,9	—	0,0	- 2,4	0,0	0,0	- 3,9
Certificats à un an au plus		0,0	—	0,0	0,0	0,0	0,0	—	0,0	0,0	0,0		0,0
Obligations accessibles à tout placeur	- 7,4	- 0,2	0,0	- 0,1	- 0,1	0,0	- 0,2	- 0,7	- 3,3	+ 1,8	+ 0,1	0,0	- 10,1
Obligations non accessibles à tout placeur		0,0	0,0	- 0,1	- 0,1	+ 9,3	+ 2,8	0,0	+ 6,0	- 3,5	+ 0,4	+ 4,9	+ 19,7
Autres emprunts à plus d'un an	+ 5,5	0,0		0,0		+ 0,1	+ 0,4	—	+ 1,4	- 0,1	+ 0,1	0,0	+ 7,4
Divers	+ 1,5	- 0,4	- 1,6	+ 0,5	+ 0,7	+ 0,6	0,0	—	0,0	0,0	0,0	+ 1,5	+ 2,8
(Actions et parts)	(0,0)	(0,0)	(+ 0,9)	(- 0,7)	(0,0)	(.)	(0,0)	(—)	(+ 0,8)	(0,0)	(0,0)	(0,0)	(+ 1,0)
Total ...	- 0,6	- 0,6	- 1,6	+ 0,3	+ 0,5	+ 11,6	- 0,5	- 0,7	+ 4,1	- 4,2	+ 0,6	+ 6,4	+ 15,3
<i>Etat (Trésor)</i>													
Fonds de tiers	+ 2,2	0,0	—	- 2,2	0,0	- 3,2	- 13,7	0,0	0,0	0,0	0,0	+ 20,1	+ 3,2
Certificats à un an au plus		- 1,0	—	+ 5,6	+ 0,2	+ 7,9	+ 0,7	+ 30,9	+ 13,7	+ 61,1	0,0	0,0	+ 119,1
Obligations accessibles à tout placeur	+ 28,0	+ 0,1	—	+ 1,7	+ 1,2	- 1,1	+ 17,2	0,0	+ 35,7	+ 31,2	+ 19,9	0,0	+ 133,9
Obligations non accessibles à tout placeur		- 0,1	—	0,0	0,0	+ 117,5	+ 83,3	0,0	+ 46,5	+ 14,8	+ 2,9	0,0	+ 264,9
Divers		- 4,0	—	0,0	+ 4,4	- 0,2	+ 0,4	0,0	+ 1,1	+ 0,5	- 0,3	0,0	+ 1,9
Total ...	+ 30,2	- 5,0	—	+ 5,1	+ 5,8	+ 120,9	+ 87,9	+ 30,9	+ 97,0	+ 107,6	+ 22,5	+ 20,1	+ 523,0
<i>Secteur public non compris ailleurs (dont pouvoirs subordonnés)</i>													
Argent à très court terme (francs belges)			—	0,0	—	0,0	0,0	0,0	0,0	0,0	—	0,0	0,0
Acceptations, effets commerciaux et promesses			—	—	—	—	—	—	—	—	—	—	0,0
Engagements en comptes courants ou d'avances			—	—	—	—	+ 23,8	—	0,0	- 41,3	0,0	0,0	- 17,5
Obligations accessibles à tout placeur	+ 4,3	0,0	0,0	0,0	+ 0,2	- 0,1	+ 9,0	- 0,1	+ 9,7	+ 15,5	+ 3,8	0,0	+ 42,3
Obligations non accessibles à tout placeur		0,0	0,0	0,0	0,0	+ 1,1	+ 23,8	0,0	+ 9,3	+ 0,2	+ 1,0	- 2,5	+ 32,9
Autres emprunts à plus d'un an		- 0,1					0,0	—	+ 10,0	+ 34,4	0,0	0,0	+ 44,3
Divers	+ 0,3	+ 0,4	+ 3,5		0,0		+ 0,2	—	0,0	- 4,6	0,0	0,0	+ 0,2
(Actions et parts)	(-)	(-)	(+ 0,6)	(-)	(-)	(-)	(-)	(-)	(-)	(-)	(-)	(-)	(+ 0,6)
Total ...	+ 4,6	+ 0,3	+ 3,5	0,0	+ 0,2	+ 1,0	+ 56,8	- 0,1	+ 29,0	+ 4,2	+ 4,8	- 2,5	+ 101,8
<i>Sécurité sociale</i>													
Acceptations, effets commerciaux et promesses			—	—	—	—	0,0	—	—	—	—	—	0,0
Engagements en comptes courants ou d'avances			—	—	—	—	- 0,4	—	0,0	—	—	—	- 0,4
Certificats à un an au plus		0,0	0,0	0,0	0,0	0,0	0,0	0,0	0,0	0,0	0,0	0,0	0,0
Obligations accessibles à tout placeur	0,0	0,0	0,0	0,0	0,0	0,0	0,0	0,0	0,0	0,0	0,0	0,0	0,0
Obligations non accessibles à tout placeur	- 0,2	0,0	0,0	0,0	- 0,2	0,0	- 1,0	0,0	- 0,6	0,0	- 0,2	0,0	- 2,2
Réserves de sécurité sociale	+ 10,8					+ 1,3 ²	—	—	—	—	—	—	+ 12,1
Divers	+ 35,4	+ 0,2	+ 0,4	0,0	0,0	- 0,2	- 0,3	—	+ 0,5	+ 2,5	+ 2,6	+ 4,6	+ 45,7
Total ...	+ 46,0	+ 0,2	+ 0,4	0,0	- 0,2	+ 1,1	- 1,7	0,0	- 0,1	+ 2,5	+ 2,4	+ 4,6	+ 55,2
Etranger													
Argent à très court terme (francs belges)			—	0,0	—	—	+ 0,5	0,0	0,0	0,0	—	0,0	+ 0,5
Acceptations, effets commerciaux et promesses		0,0	—			+ 0,2	+ 2,9	—	+ 1,2	+ 0,8		- 0,6	+ 4,5
Engagements en comptes courants ou d'avances			0,0				+ 135,6	—	+ 2,7	0,0		0,0	+ 138,3
Autres engag. à un an au plus envers des organismes princip. monétaires ³							+ 580,5	—	—	—	—	—	+ 580,5
Autres dépôts en devises à un an au plus	- 14,0	0,0	—				—	—	—	—	—	—	- 14,0
Autres dépôts en francs belges à un an au plus	+ 53,8	0,0	—				—	—	—	—	—	—	+ 53,8
Obligations	+ 114,0 ⁴	0,0	0,0	- 0,5	0,0		+ 105,8	0,0	+ 8,6	+ 3,6	+ 0,2 ⁴	0,0	+ 231,7
Engag. des organ. internat. de crédit au titre de la souscript. de la Belgique			+ 8,5				+ 1,3	—	—	—	—	+ 6,3	+ 16,1
Divers	+ 15,5	+ 2,5	+ 8,0				+ 0,8	—	+ 9,3	- 0,8	0,0	+ 50,8	+ 85,0
(Actions et parts)	(- 3,8) ⁴	(0,0)	(+ 0,7)	(.)	(.)	(-)	(+ 5,1)	(-)	(+ 0,2)	(-)	(+ 0,1) ⁴	(0,0)	(+ 2,3)
Total ...	+ 169,3	+ 2,5	+ 16,5	- 0,5	+ 0,5	+ 0,2	+ 825,8	0,0	+ 21,8	+ 3,6	+ 0,2	+ 56,5	+ 1.096,4

Intermédiaires financiers													
<i>Organismes principalement monétaires</i>													
Monnaie	- 24,7	+ 1,6	- 0,6	+ 12,8	+ 2,1	.	-	0,0	+ 9,7	+ 1,9	+ 0,4	0,0	+ 3,2
Argent à très court terme (francs belges)	-	-	-	0,0	-	+ 10,2	+ 1,3	0,0	- 0,8	0,0	-	0,0	+ 10,7
Autres engagements bruts envers l'étranger	-	-	-	-	-	+ 897,5	-	-	-	0,0	-	-	+ 897,5
Autres dépôts en devises à un an au plus	+ 4,2	-	-	-	-	-	-	-	-	-	-	+ 4,9	+ 9,1
Autres dépôts en carnets ou livrets ordinaires	+ 39,0	-	-	-	-	-	-	-	-	-	-	-	+ 39,0
Autres dépôts à un an au plus	+ 26,8	- 0,5	-	0,0	+ 3,7	-	-	-	- 0,1	+ 3,4	0,0	0,0	+ 33,3
Engagements non rangés ailleurs	-	-	0,0	-	-	-	- 16,5	0,0	0,0	0,0	-	0,0	- 16,5
Dépôts à plus d'un an	+ 0,5	-	-	-	0,0	-	- 0,4	-	+ 0,5	-	0,0	0,0	+ 0,6
Bons de caisse et obligations, à plus d'un an	+ 36,2	-	-	- 0,2	-	-	+ 0,1	-	+ 0,8	0,0	+ 0,7	0,0	+ 37,6
Divers	0,0	-	0,0	0,0	0,0	-	0,0	0,0	- 9,0	- 0,5	0,0	+ 115,3	+ 105,8
(Actions et parts)	(+ 2,6)	(.)	(0,0)	(.)	(.)	(.)	(- 0,2)	(0,0)	(- 0,1)	(.)	(+ 0,3)	(.)	(+ 2,6)
Total ...	+ 82,0	+ 1,1	- 0,6	+ 12,6	+ 5,8	+ 907,7	- 15,5	0,0	+ 1,1	+ 4,8	+ 1,1	+ 120,2	+ 1.120,3
<i>Fonds des Rentes</i>													
Argent à très court terme (francs belges)	-	-	-	0,0	-	+ 3,6	+ 1,5	-	+ 0,3	0,0	-	0,0	+ 5,4
Engagements en comptes courants ou d'avances	-	-	-	-	-	-	+ 1,4	-	0,0	0,0	-	-	- 1,4
Certificats à un an au plus	-	-	-	0,0	-	+ 2,1	+ 17,0	-	+ 7,7	- 0,5	-	-	+ 26,3
Divers	-	-	0,0	-	-	-	0,0	-	0,0	0,0	-	+ 0,1	+ 0,1
Total ...	-	-	0,0	0,0	-	+ 5,7	+ 17,1	-	+ 8,0	- 0,5	-	+ 0,1	+ 30,4
<i>Caisses d'épargne, sociétés hypothécaires et de capitalisation</i>													
Monnaie	+ 3,6	- 0,1	0,0	- 0,2	- 1,3	+ 0,1	0,0	-	- 0,7	- 3,2	+ 2,8	- 0,3	+ 0,7
Argent à très court terme (francs belges)	-	-	-	-	-	-	0,0	0,0	0,0	0,0	-	0,0	0,0
Acceptations, effets commerciaux et promesses	-	-	-	-	-	-	0,0	-	0,0	0,0	-	0,0	0,0
Engagements en comptes courants ou d'avances	0,0	-	-	-	-	-	- 1,4	-	0,0	- 0,1	0,0	0,0	- 1,5
Autres dépôts en devises à un an au plus	+ 0,3	-	-	-	-	+ 3,1	-	-	-	-	-	0,0	+ 3,4
Dépôts en carnets ou livrets ordinaires	+ 50,8	-	-	-	-	-	-	-	-	-	-	-	+ 50,8
Autres dépôts à un an au plus	+ 9,7	- 0,7	0,0	- 0,3	+ 5,5	+ 4,3	0,0	-	0,0	- 1,8	+ 6,8	0,0	+ 23,5
Dépôts à plus d'un an	+ 2,3	0,0	-	-	0,0	+ 0,5	-	-	+ 0,2	-	-	-	+ 3,0
Bons de caisse à un an au plus	+ 2,4	0,0	-	0,0	0,0	-	0,0	-	0,0	0,0	-	0,0	+ 2,4
Bons de caisse et obligations, à plus d'un an	+ 46,7	0,0	-	0,0	0,0	-	- 0,2	-	- 0,5	+ 0,4	- 0,9	0,0	+ 45,5
Réserves mathématiques	0,0	-	-	-	-	-	-	-	-	-	-	-	0,0
Divers	+ 9,0	0,0	+ 0,1	0,0	0,0	+ 15,4	+ 13,0	0,0	- 0,1	+ 2,1	0,0	+ 8,7	+ 48,2
(Actions et parts)	(+ 5,1)	(.)	(.)	(.)	(.)	(.)	(.)	(-)	(- 1,9)	(.)	(0,0)	(.)	(+ 3,2)
Total ...	+ 124,8	- 0,8	+ 0,1	- 0,5	+ 4,2	+ 23,4	+ 11,4	0,0	- 1,1	- 2,6	+ 8,7	+ 8,4	+ 176,0
<i>Intermédiaires financiers publics de crédit</i>													
Monnaie	+ 1,2	0,0	-	+ 0,6	- 0,1	.	0,0	-	+ 0,1	0,0	- 0,1	0,0	+ 1,7
Argent à très court terme (francs belges)	0,0	-	-	0,0	-	- 0,3	+ 0,7	0,0	+ 1,8	+ 0,3	-	0,0	+ 2,5
Engagements en comptes courants ou d'avances	0,0	0,0	-	0,0	0,0	+ 0,3	+ 0,2	-	0,0	+ 1,1	0,0	0,0	+ 1,6
Dépôts en carnets ou livrets ordinaires	+ 24,6	-	-	-	-	-	-	-	0,0	-	-	-	+ 24,6
Autres dépôts à un an au plus	+ 7,6	+ 3,7	-	+ 11,5	- 1,2	+ 0,5	- 0,1	-	+ 0,2	0,0	- 0,9	0,0	+ 21,3
Bons de caisse à un an au plus, accessibles à tout placeur	+ 1,8	0,0	0,0	0,0	0,0	0,0	0,0	-	0,0	+ 0,1	0,0	0,0	+ 1,9
Bons de caisse à un an au plus, non accessibles à tout placeur	-	0,0	0,0	0,0	0,0	0,0	- 1,5	-	0,0	0,0	0,0	0,0	- 1,5
Bons de caisse et obligations, à plus d'un an, accessibles à tout placeur	+ 55,0	- 0,1	0,0	0,0	+ 0,3	0,0	8,2	+ 0,1	- 2,8	+ 10,7	+ 3,8	0,0	+ 58,8
Bons de caisse et obligations, à plus d'un an, non acces. à tout placeur	-	0,0	0,0	0,0	0,0	- 2,2	+ 8,1	-	+ 0,4	+ 1,1	- 0,2	- 2,8	+ 4,4
Divers	+ 0,5	0,0	+ 12,2	+ 0,9	+ 2,4	+ 18,6	+ 0,2	-	+ 2,2	+ 17,5	0,0	+ 20,3	+ 74,8
(Actions et parts)	(- 0,1)	(0,0)	(0,0)	(0,0)	(0,0)	(0,0)	(0,0)	(-)	(+ 0,4)	(0,0)	(0,0)	(0,0)	(+ 0,3)
Total ...	+ 90,7	+ 3,6	+ 12,2	+ 13,0	+ 1,4	+ 16,9	- 0,6	+ 0,1	+ 1,9	+ 30,8	+ 2,6	+ 17,5	+ 190,1
<i>Autres institutions¹</i>													
Obligations non accessibles à tout placeur	-	0,0	-	0,0	0,0	0,0	0,0	0,0	0,0	0,0	0,0	0,0	0,0
Réserves de sécurité sociale	+ 10,6	-	-	-	-	-	-	-	-	-	-	-	+ 10,6
Réserves mathématiques	+ 32,9	-	-	-	-	-	-	-	-	-	-	-	+ 32,9
Divers	+ 0,6	0,0	- 0,1	0,0	0,0	0,0	0,0	-	+ 0,2	0,0	0,0	+ 1,2	+ 1,9
(Actions et parts)	(+ 1,0)	(.)	(.)	(.)	(.)	(.)	(.)	(-)	(0,0)	(-)	(0,0)	(0,0)	(+ 1,0)
Total ...	+ 44,1	0,0	- 0,1	0,0	0,0	0,0	0,0	0,0	+ 0,2	0,0	0,0	+ 1,2	+ 45,4
<i>Secteurs indéterminés et ajustements</i>													
	-	- 3,1	0,0	0,0	+ 1,4	+ 6,3	+ 134,6	+ 0,3	+ 15,5	+ 11,8	+ 2,5	-	+ 169,3
Total des créances	+ 593,9	- 4,4	+ 30,6	+ 30,0	+ 57,3	+ 1.116,8	+ 1.126,3	+ 30,5	+ 177,6	+ 193,2	+ 47,8	+ 228,3	+ 3.627,9

¹ Organismes d'assurance-vie et accidents du travail, fonds de pension.

² Dans la balance des paiements, ce mouvement n'est pas enregistré dans les opérations en capital.

³ Y compris l'encaisse-or de la B.N.B.

⁴ Cf. rubrique 4.2311 du tableau IX-1.

XII - 3a. — ENCOURS DES CREANCES ET DES DETTES AU 31 DECEMBRE 1983

Totaux sectoriels

(milliards de francs)

Créances par secteur	Entreprises privées et particuliers	Organismes publics d'exploitation	Etat (Trésor)	Secteur public non compris ailleurs	Sécurité sociale	Total des secteurs nationaux non financiers	Etranger	Organismes principalement monétaires	Fonds des Rentes	Caisse d'épargne, sociétés hypothécaires et de capitalisation	Intermédiaires financiers publics de crédit	Autres institutions ¹	Total des intermédiaires financiers	Secteurs indéterminés et ajustements	Total des dettes
	(1)	(2)	(3)	(4)	(5)	(6) = (1) à (5)	(7)	(8)	(9)	(10)	(11)	(12)	(13) = (8) à (12)	(14)	(15) = (6) + (7) + (13) + (14)
1. Entreprises privées et particuliers	102,4	12,8	75,1	0,0	225,7	416,0	8,7	1.060,1	—	677,6	773,7	248,4	2.759,8	4,4	3.188,9
2. Organismes publics d'exploitation	73,8	2,4	17,8	1,6	2,0	97,6	70,2	75,3	2,6	38,4	138,1	19,4	273,8	30,4	472,0
3. Etat (Trésor)	607,0	39,9	—	13,6	34,8	695,3	684,1	1.302,8	208,4	507,4	254,6	157,0	2.430,2	48,1	3.857,7
4. Secteur public non compris ailleurs	38,2	14,0	25,4	0,4	0,6	78,6	25,7	142,8	1,6	87,5	516,7	9,4	758,0	6,6	868,9
5. Sécurité sociale	147,5	0,4	14,3	0,0	0,4	162,6	18,5	21,0	0,0	23,7	6,0	9,7	60,4	49,7	291,2
6. Total des secteurs nationaux non financiers	968,9	69,5	132,6	15,6	263,5	1.450,1	807,2	2.602,0	212,6	1.334,6	1.689,1	443,9	6.282,2	139,2	8.678,7
7. Etranger	25,9	13,2	135,5	0,6	1,9	177,1	2,5	4.009,6	0,0	90,3	33,8	10,3	4.144,0	3,2	4.326,8
8. Organismes principalement monétaires	2.194,9	10,7	3,1	38,4	7,0	2.254,1	4.517,4	482,1	0,0	56,7	17,5	6,5	562,8	460,7	7.795,0
9. Fonds des Rentes	—	—	2,8	0,0	—	2,8	2,9	204,6	—	9,2	0,5	—	214,3	0,9	220,9
10. Caisse d'épargne, sociétés hypothécaires et de capitalisation	1.469,6	2,5	1,4	25,4	15,6	1.514,5	42,1	53,9	0,0	5,1	6,4	28,1	93,5	53,8	1.703,9
11. Intermédiaires financiers publics de crédit	994,3	8,5	84,6	24,3	12,6	1.124,3	145,3	181,3	3,1	154,8	51,2	58,1	448,5	144,5	1.862,6
12. Autres institutions ¹	650,6	0,0	0,2	0,0	0,2	651,0	0,0	0,0	0,0	1,4	0,0	0,0	1,4	2,6	655,0
13. Total des intermédiaires financiers	5.309,4	21,7	92,1	88,1	35,4	5.546,7	4.707,7	921,9	3,1	227,2	75,6	92,7	1.320,5	662,5	12.237,4
14. Secteurs indéterminés et ajustements	.	24,4	0,0	0,0	9,9	34,3	.	334,6	5,2	68,7	83,1	30,4	522,0	—	556,3
15. Total des créances	6.304,2	128,8	360,2	104,3	310,7	7.208,2	5.517,4	7.868,1	220,9	1.720,8	1.881,6	577,3	12.268,7	804,9	25.799,2
Solde des créances et des dettes...	3.115,3	-343,2	-3.497,5	-764,6	19,5	-1.470,5	1.190,6	73,1	0,0	16,9	19,0	-77,7	31,3	248,6	—

¹ Organismes d'assurance-vie et accidents du travail, fonds de pension.

XII - 3b. — ENCOURS DES CREANCES ET DES DETTES AU 31 DECEMBRE 1984

Totaux sectoriels

(milliards de francs)

Créances par secteur	Entreprises privées et particuliers	Organismes publics d'exploitation	Etat (Trésor)	Secteur public non compris ailleurs	Sécurité sociale	Total des secteurs nationaux non financiers	Etranger	Organismes principalement monétaires	Fonds des Rentes	Caisses d'épargne, sociétés hypothécaires et de capitalisation	Intermédiaires financiers publics de crédit	Autres institutions ¹	Total des intermédiaires financiers	Secteurs indéterminés et ajustements	Total des dettes
Dettes par secteur	(1)	(2)	(3)	(4)	(5)	(6) = (1) à (5)	(7)	(8)	(9)	(10)	(11)	(12)	(13) = (8) à (12)	(14)	(15) = (6) + (7) + (13) + (14)
1. Entreprises privées et particuliers	105,2	10,2	75,3	0,0	263,4	454,1	8,5	1.085,8	—	677,8	808,9	250,8	2.823,3	0,2	3.286,1
2. Organismes publics d'exploitation	73,2	1,8	16,2	1,9	2,5	95,6	81,8	74,8	1,9	42,5	133,9	20,0	273,1	36,8	487,3
3. Etat (Trésor)	637,2	34,9	—	18,7	40,6	731,4	839,3	1.401,2	239,3	604,4	362,2	179,5	2.786,6	68,2	4.425,5
4. Secteur public non compris ailleurs	42,8	14,3	28,9	0,4	0,8	87,2	26,7	199,6	1,5	116,5	520,9	14,2	852,7	4,1	970,7
5. Sécurité sociale	193,5	0,6	14,7	0,0	0,2	209,0	19,6	19,3	0,0	23,6	8,5	12,1	63,5	54,3	346,4
6. Total des secteurs nationaux non financiers	1.051,9	61,8	135,1	21,0	307,5	1.577,3	975,9	2.780,7	242,7	1.464,8	1.834,4	476,6	6.799,2	163,6	9.516,0
7. Etranger	28,0	15,7	158,3	0,1	2,4	204,5	2,7	4.842,8	0,0	112,1	37,4	10,5	5.002,8	2,6	5.212,6
8. Organismes principalement monétaires	2.281,8	11,8	2,5	51,0	12,8	2.359,9	5.455,1	466,6	0,0	57,8	22,3	7,6	554,3	545,4	8.914,7
9. Fonds des Rentes	—	—	2,8	0,0	—	2,8	8,6	221,7	—	17,2	0,0	—	238,9	1,0	251,3
10. Caisses d'épargne, sociétés hypothécaires et de capitalisation	1.594,4	1,7	1,5	24,9	19,8	1.642,3	65,5	65,3	0,0	4,0	3,8	36,8	109,9	62,2	1.879,9
11. Intermédiaires financiers publics de crédit	1.085,0	12,1	96,8	37,3	14,0	1.245,2	162,2	180,7	3,2	156,7	82,0	60,7	483,3	162,0	2.052,7
12. Autres institutions ¹	694,7	0,0	0,1	0,0	0,2	695,0	0,0	0,0	0,0	1,6	0,0	0,0	1,6	3,8	700,4
13. Total des intermédiaires financiers	5.655,9	25,6	103,7	113,2	46,8	5.945,2	5.691,4	934,3	3,2	237,3	108,1	105,1	1.388,0	774,4	13.799,0
14. Secteurs indéterminés et ajustements	—	21,3	0,0	0,0	11,3	32,6	—	435,9	5,5	84,2	94,9	32,9	653,4	—	686,0
15. Total des créances	6.735,8	124,4	397,1	134,3	368,0	7.759,6	6.670,0	8.993,7	251,4	1.898,4	2.074,8	625,1	13.843,4	940,6	29.213,6
Solde des créances et des dettes	3.449,7	-362,9	-4.028,4	-836,4	21,6	-1.756,4	1.457,4	79,0	0,1	18,5	22,1	-75,3	44,4	254,6	—

¹ Organismes d'assurance-vie et accidents de travail, fonds de pension.

XII - 4. — MOUVEMENTS DES CREANCES ET DES DETTES EN 1984

Totaux sectoriels

(milliards de francs)

Créances par secteur Dettes par secteur	Entreprises privées et particuliers	Organismes publics d'exploit- ation	Etat (Trésor)	Secteur public non compris ailleurs	Sécurité sociale	Total des secteurs nationaux non financiers	Etranger	Organismes princi- palement monétaires	Fonds des Rentes	Caisses d'épargne, sociétés hypothé- caires et de capita- lisation	Inter- médiaires financiers publics de crédit	Autres institutions ¹	Total des inter- médiaires financiers	Secteurs indéter- minés et ajustements	Total des dettes
	(1)	(2)	(3)	(4)	(5)	(6) = (1) à (5)	(7)	(8)	(9)	(10)	(11)	(12)	(13) = (8) à (12)	(14)	(15) = (6) + (7) + (13) + (14)
1. Entreprises privées et particuliers	+ 2,8	- 2,6	+ 0,2	0,0	+ 37,7	+ 38,1	+ 22,0	+ 11,0	—	+ 0,2	+ 35,2	+ 2,4	+ 48,8	- 4,2	+ 104,7
2. Organismes publics d'exploitation	- 0,6	- 0,6	- 1,6	+ 0,3	+ 0,5	- 2,0	+ 11,6	- 0,5	- 0,7	+ 4,1	- 4,2	+ 0,6	- 0,7	+ 6,4	+ 15,3
3. Etat (Trésor)	+ 30,2	- 5,0	—	+ 5,1	+ 5,8	+ 36,1	+ 120,9	+ 87,9	+ 30,9	+ 97,0	+ 107,6	+ 22,5	+ 345,9	+ 20,1	+ 523,0
4. Secteur public non compris ailleurs	+ 4,6	+ 0,3	+ 3,5	0,0	+ 0,2	+ 8,6	+ 1,0	+ 56,8	- 0,1	+ 29,0	+ 4,2	+ 4,8	+ 94,7	- 2,5	+ 101,8
5. Sécurité sociale	+ 46,0	+ 0,2	+ 0,4	0,0	- 0,2	+ 46,4	+ 1,1	- 1,7	0,0	- 0,1	+ 2,5	+ 2,4	+ 3,1	+ 4,6	+ 55,2
6. Total des secteurs nationaux non financiers	+ 83,0	- 7,7	+ 2,5	+ 5,4	+ 44,0	+ 127,2	+ 156,6	+ 153,5	+ 30,1	+ 130,2	+ 145,3	+ 32,7	+ 491,8	+ 24,4	+ 800,0
7. Etranger	+ 169,3	+ 2,5	+ 16,5	- 0,5	+ 0,5	+ 188,3	+ 0,2	+ 825,8	0,0	+ 21,8	+ 3,6	+ 0,2	+ 851,4	+ 56,5	+ 1.096,4
8. Organismes principalement monétaires	+ 82,0	+ 1,1	- 0,6	+ 12,6	+ 5,8	+ 100,9	+ 907,7	- 15,5	0,0	+ 1,1	+ 4,8	+ 1,1	- 8,5	+ 120,2	+ 1.120,3
9. Fonds des Rentes	—	—	0,0	0,0	—	0,0	+ 5,7	+ 17,1	—	+ 8,0	- 0,5	—	+ 24,6	+ 0,1	+ 30,4
10. Caisses d'épargne, sociétés hypothécaires et de capitalisation	+ 124,8	- 0,8	+ 0,1	- 0,5	+ 4,2	+ 127,8	+ 23,4	+ 11,4	0,0	- 1,1	- 2,6	+ 8,7	+ 16,4	+ 8,4	+ 176,0
11. Intermédiaires financiers publics de crédit	+ 90,7	+ 3,6	+ 12,2	+ 13,0	+ 1,4	+ 120,9	+ 16,9	- 0,6	+ 0,1	+ 1,9	+ 30,8	+ 2,6	+ 34,8	+ 17,5	+ 190,1
12. Autres institutions ¹	+ 44,1	0,0	- 0,1	0,0	+ 0,0	+ 44,0	0,0	0,0	0,0	+ 0,2	0,0	0,0	+ 0,2	+ 1,2	+ 45,4
13. Total des intermédiaires financiers	+ 341,6	+ 3,9	+ 11,6	+ 25,1	+ 11,4	+ 393,6	+ 953,7	+ 12,4	+ 0,1	+ 10,1	+ 32,5	+ 12,4	+ 67,5	+ 147,4	+ 1.562,2
14. Secteurs indéterminés et ajustements	.	- 3,1	0,0	0,0	+ 1,4	- 1,7	+ 6,3	+ 134,6	+ 0,3	+ 15,5	+ 11,8	+ 2,5	+ 164,7	—	+ 169,3
15. Total des créances	+ 593,9	- 4,4	+ 30,6	+ 30,0	+ 57,3	+ 707,4	+ 1.116,8	+ 1.126,3	+ 30,5	+ 177,6	+ 193,2	+ 47,8	+ 1.575,4	+ 228,3	+ 3.627,9
Solde des créances et des dettes ..	+ 489,2	- 19,7	- 492,4	- 71,8	+ 2,1	- 92,6	+ 20,4	+ 6,0	+ 0,1	+ 1,6	+ 3,1	+ 2,4	+ 13,2	+ 59,0	—

¹ Organismes d'assurance-vie et accidents du travail, fonds de pension.

Références bibliographiques : *Statistiques économiques belges 1960-1970 et 1970-1980 — Bulletin de la Banque Nationale de Belgique*, LIX^e année, tome I, février 1984, LX^e année, tome I, février 1985, LX^e année, tome II, octobre 1985. — *Statistiques financières de l'OCDE*.

XIII. — ORGANISMES PRINCIPALEMENT MONETAIRES

1. — BILANS INTEGRES DES ORGANISMES PRINCIPALEMENT MONETAIRES

(milliards de francs)

Fin de période	Stock monétaire ¹	Autres engagements envers les entreprises et particuliers ²			Total (5) = (1) à (4) + (6) à (9) + (11) à (15)	Avoirs extérieurs nets (6)	Créances sur les pouvoirs publics		Créances sur les entreprises ⁴ et particuliers			Créances sur des intermédiaires financiers autres que principalement monétaires ⁸			Divers ¹¹
		En francs belges		En monnaies étrangères (dépôts à un an au plus)			Etat ³	Autres pouvoirs publics ⁴	Crédits d'escompte, d'avances et d'acceptation		Obligations ⁷	Fonds des rentes		Autres intermédiaires financiers ¹⁰	
		A un an au plus (dépôts)	A plus d'un an (dépôts, bons de caisse et obligations)						Financés par les organismes principalement monétaires	Pour mémoire : accordés à leur origine par les organismes principalement monétaires ⁶		Avances de la B.N.B. pour le financement de certificats de trésorerie	Autres ⁹		
(1)	(2)	(3)	(4)	(7)	(8)	(9)	(10)	(11)	(12)	(13)	(14)	(15)			
1977	741,5	529,4	135,3	35,8	1.442,0	122,8	482,9	99,7	654,0	670,3	57,3	2,8	7,8	94,0	- 79,3
1978	784,9	594,3	154,6	29,8	1.563,6	75,8	532,8	111,6	736,2	742,1	61,6	16,0	14,8	94,1	- 79,3
1979	804,7	657,1	180,3	37,7	1.679,8	- 33,5	595,6	139,3	877,8	884,7	58,2	52,5	24,6	92,8	- 127,5
1980	806,7	691,2	226,3	54,1	1.778,3	- 51,9	721,3	141,4	948,3	959,1	62,9	77,1	12,3	93,5	- 226,6
1981	824,9	725,3	268,1	103,8	1.922,1	- 231,0	843,9	138,8	1.023,3	1.031,3	56,1	149,5	7,7	158,5	- 224,7
1982	856,7	789,0	325,7	125,8	2.097,2	- 354,2	1.027,5	146,4	1.052,4	1.055,5	51,8	181,1	10,0	177,9	- 195,7
1983	931,0	855,1	388,4	128,7	2.303,2	- 507,7	1.302,8	149,9	1.098,0	1.102,2	58,3	188,4	16,2	197,5	- 200,2
1984 Juin	963,0	888,7	405,0	145,7	2.402,4	- 559,6	1.446,5	164,8	1.089,3	1.094,1	55,0	185,9	21,4	203,9	- 204,8
Septembre	911,5	929,0	412,6	147,3	2.400,4	- 580,3	1.461,4	178,0	1.085,4	1.090,9	53,9	191,5	23,2	204,8	- 217,5
Décembre	934,2	929,9	425,9	137,8	2.427,8	- 612,3	1.401,3	203,7	1.124,5	1.132,9	57,6	200,6	21,1	204,4	- 173,1
1985 Mars	915,7	981,3	441,4	143,9	2.482,3	- 608,1	1.555,4	159,9	1.108,9	1.116,6	56,5	165,1	4,2	222,3	- 181,9
Juin	1.009,5	951,0	463,4	133,1	2.557,0	- 671,0	1.615,6	190,9	1.146,7	1.154,5	52,7	169,8	12,5	224,5	- 184,7
Septembre	939,6	972,5	467,7	129,2	2.509,0	- 656,9	1.620,9	177,2	1.112,3	1.122,6	49,8	188,0	13,9	241,4	- 237,6
Décembre	964,7	1.016,8	481,6	123,6	2.586,7	- 723,1	1.620,5	182,6	1.185,9	1.195,1	49,3	182,2	17,2	242,9	- 170,8
1986 Mars	976,1	1.056,1	495,3	138,9	2.666,4	- 727,2	* 1.713,1	* 193,2	1.200,0	1.210,0	* 49,8	168,5	11,2	* 233,0	* - 175,2
Juin	1.057,0	1.043,9	493,6	120,1	2.714,6	- 806,1	* 1.771,7	* 189,4	1.240,3	1.249,3	* 48,9	175,6	20,3	* 280,2	* - 205,7
Septembre	1.001,6	1.095,0	* 489,1	128,4	* 2.714,1	- 843,7	* 1.774,2	* 192,9	1.226,4	1.233,7	* 50,1	191,4	15,9	* 279,3	* - 172,4

¹ Voir tableau XIII-4a, colonne (10).

² Y compris les « autres engagements » sous forme de dépôts, bons de caisse et obligations et les « passifs subordonnés » sous forme d'obligations et d'emprunts envers les intermédiaires financiers autres que principalement monétaires.

³ Y compris la dette indirecte de l'Etat.

⁴ Y compris les organismes de sécurité sociale et sous déduction des engagements non monétaires envers les autres pouvoirs publics.

⁵ Entreprises privées qui ne sont pas des intermédiaires financiers, organismes publics d'exploitation, organismes d'assurance-vie et accidents du travail, et fonds de pension.

⁶ Voir tableau XIII-9, colonne (4).

⁷ Y compris les certificats à un an au plus émis par les organismes publics d'exploitation.

⁸ Sous déduction des engagements envers des intermédiaires financiers autres que principalement monétaires sous une forme autre que des dépôts ou des bons de caisse et obligations et les « passifs subordonnés » sous forme d'obligations et d'emprunts.

⁹ Sous déduction du solde créditeur du Fonds des Rentes à la B.N.B.

¹⁰ Caisses d'épargne, sociétés hypothécaires et de capitalisation et intermédiaires financiers publics de crédit.

¹¹ Principalement le solde des actifs et passifs non rangés ailleurs du Fonds Monétaire, le solde des créances et engagements non rangés ailleurs sur et envers des nationaux, les comptes pour balance, les écarts entre les immobilisations et participations d'une part et les fonds propres de l'autre et la contrepartie de l'allocation cumulative nette à la Belgique de droits de tirage spéciaux sur le F.M.I.

N.B. — Pour la méthode d'élaboration : voir *Bulletin d'Information et de Documentation*, XXIV^e année, tome II, n° 6, décembre 1949 ; XXX^e année, tome II, n° 5, novembre 1955 ; XXXIII^e année, tome II, n° 5, novembre 1958 ; XLII^e année, tome I, n° 1, janvier 1967, tome II, n° 3, septembre 1967 et *Bulletin de la Banque Nationale de Belgique*, LI^e année, tome I, n° 1, janvier 1976 ; LII^e année, tome I, n° 1, janvier 1977.

— Pour le détail du « Stock monétaire », voir les tableaux XIII-4a. et XIII-4b.

— Pour le détail des « Avoirs extérieurs nets », voir les tableaux XIII-5a et XIII-5b.

XIII - 2. — BILANS DE LA BANQUE NATIONALE DE BELGIQUE,
DES ORGANISMES PUBLICS MONETAIRES ET DES BANQUES DE DEPOTS

a) Banque Nationale de Belgique — Actif — Chiffres annuels et trimestriels

(milliards de francs)

	31-12-79	31-12-80	31-12-81	31-12-82	31-12-83	30-9-84	31-12-84	31-3-85	30-6-85	30-9-85	31-12-85	31-3-86	30-6-86	30-9-86	31-12-86
A. Créances sur l'étranger :															
1. Or	58,3	58,2	58,2	58,2	58,2	58,2	58,2	58,2	58,2	58,2	58,2	58,2	58,2	58,2	58,2
2. F.M.I. : — Participation	18,1	18,1	15,3	14,6	23,7	23,9	25,0	23,9	23,9	23,0	22,8	22,5	22,3	22,1	22,4
— Prêts	0,0	0,0	0,0	0,0	0,0	0,0	0,0	0,0	0,0	0,0	0,0	0,0	0,0	0,0	0,0
— Droits de tirage spéciaux	23,2	24,2	30,6	32,7	19,4	19,3	22,1	22,3	18,8	17,7	16,0	14,8	14,7	10,7	13,6
— Autres	7,4	5,7	4,5	2,3	2,4	2,3	0,8	1,8	1,7	2,6	2,5	6,0	6,0	6,0	5,9
3. Ecus	61,1	110,7	33,6	73,0	139,2	131,8	165,4	184,1	182,4	175,7	157,9	145,4	143,4	134,8	138,9
4. Accords internationaux	0,0	0,8	1,0	1,1	1,3	1,7	1,6	1,7	1,2	1,7	1,4	2,6	2,5	2,7	2,4
5. F.E.C.O.M.	0,0	0,0	0,0	0,0	0,0	0,0	0,0	0,0	0,0	0,0	0,0	0,0	0,0	0,0	0,0
6. C.E.E. : concours financier à moyen terme	—	—	—	—	—	—	—	—	—	—	—	—	—	—	—
7. Obligations	0,0	0,0	0,0	0,0	0,0	0,0	0,0	0,0	0,0	0,0	0,0	0,0	0,0	0,0	0,0
8. Acceptations en francs belges représent. d'exportation	22,1	6,9	31,1	31,6	29,6	11,6	10,7	11,2	15,1	9,3	15,5	8,2	8,5	2,6	2,0
9. Autres : a) en monnaies étrangères	75,5	114,8	112,0	49,4	47,5	60,2	40,0	30,5	45,9	24,0	29,4	30,1	58,9	35,7	34,7
b) en francs belges	0,0	0,0	0,0	0,0	0,0	0,0	0,0	0,0	0,0	0,0	0,0	0,0	0,0	0,0	0,0
Total des créances sur l'étranger	265,7	339,4	286,3	262,9	321,3	309,0	323,8	333,7	347,2	312,2	303,7	287,8	314,5	272,8	278,1
B. Créances sur les organismes nationaux principalement monétaires :															
1. Pièces et billets	0,4	0,6	0,7	0,9	0,9	0,8	0,7	0,8	0,8	1,5	1,0	1,1	1,0	1,2	1,0
2. Autres : a) sur la B.N.B. :															
— réserve monétaire	—	—	—	—	—	—	—	—	—	—	—	—	—	—	—
— autres	—	—	—	—	—	—	—	—	—	—	—	—	—	—	—
b) sur les organismes publics	3,4	4,3	4,4	4,4	4,6	4,4	4,4	3,4	3,8	4,1	4,4	4,1	3,5	3,7	4,4
c) sur les banques de dépôts	0,2	0,0	0,5	0,0	0,0	0,0	2,2	0,1	0,9	0,0	0,7	1,8	0,0	0,0	0,0
C. Créances sur les autres secteurs nationaux :															
1. Sur l'Etat ¹ :															
a) à un an au plus	37,0	37,0	37,0	37,0	37,0	37,0	37,0	37,0	37,0	37,0	37,0	37,0	37,0	37,0	37,0
b) à plus d'un an :															
— obligations accessibles à tout placeur	4,9	5,5	6,3	8,0	9,7	10,8	10,8	12,3	12,4	12,4	12,4	14,3	14,3	14,3	14,3
— autres	37,5	37,5	37,5	37,5	37,5	37,5	37,5	37,5	37,5	37,5	37,5	37,5	37,5	37,5	37,5
2. Sur les autres pouvoirs publics ² :															
a) à un an au plus	—	—	—	—	—	—	—	—	—	—	—	—	—	—	—
b) à plus d'un an :															
— obligations accessibles à tout placeur	1,1	1,2	1,3	0,9	0,6	0,7	0,7	0,7	0,7	0,7	0,7	0,8	0,8	0,8	0,8
— autres	—	—	—	—	—	—	—	—	—	—	—	—	—	—	—
3. Sur les entreprises ³ et particuliers :															
a) acceptations bancaires	12,0	5,7	13,2	10,5	7,3	0,8	0,0	0,0	0,0	0,0	1,7	0,0	0,0	0,0	0,0
b) effets commerciaux	46,4	34,4	41,2	42,3	46,2	6,8	0,0	0,0	0,0	0,0	7,8	0,2	0,0	0,0	0,0
c) avances	0,3	0,5	0,1	0,4	0,4	0,0	0,1	0,1	0,0	0,0	0,0	0,0	0,0	0,0	0,0
d) autres créances à un an au plus	—	—	—	—	—	—	—	—	—	—	—	—	—	—	—
e) autres créances à plus d'un an :															
— obligations accessibles à tout placeur	0,4	0,4	0,4	0,2	0,2	0,2	0,2	0,2	0,1	0,0	0,0	0,0	0,0	0,0	0,0
— autres	—	—	—	—	—	—	—	—	—	—	—	—	—	—	—
4. Sur le Fonds des Rentes : à un an au plus :															
a) avances de la B.N.B. pour le financement de certificats de trésorerie	52,5	77,1	149,5	181,1	188,4	191,5	200,6	165,1	169,8	188,0	182,2	168,5	175,6	191,4	209,4
b) autres	23,2	9,9	0,0	0,0	13,6	0,0	0,0	0,0	0,0	0,0	0,0	0,0	5,9	1,3	0,0
5. Sur les autres intermédiaires financiers ⁴ :															
a) à un an au plus :															
— bons de caisse accessibles à tout placeur	—	—	—	—	—	—	—	—	—	—	—	—	—	—	—
— autres	0,0	0,0	0,0	0,1	0,1	0,0	0,0	0,0	0,1	0,0	0,0	2,8	0,0	0,0	0,0
b) à plus d'un an :															
— bons de caisse et oblig. accessibl. à tout placeur	0,2	0,2	0,2	0,3	0,3	0,3	0,3	0,3	0,3	0,3	0,3	0,3	0,3	0,3	0,3
— autres	—	—	—	—	—	—	—	—	—	—	—	—	—	—	—
D. Autres	93,1	83,5	63,1	76,5	63,0	86,2	80,1	68,3	69,5	78,4	64,5	85,9	71,0	54,1	41,7
TOTAL DE L'ACTIF ...	578,3	637,2	641,7	663,0	731,1	686,0	698,4	659,5	680,1	672,1	653,9	642,1	661,4	614,4	624,5

¹ Y compris la dette indirecte de l'Etat.
² Y compris les organismes de sécurité sociale.

³ Entreprises privées qui ne sont pas des intermédiaires financiers, organismes publics d'exploitation, organismes d'assurance-vie et accidents du travail, et fonds de pension.

⁴ Caisses d'épargne, sociétés hypothécaires et de capitalisation, intermédiaires financiers publics de crédit.

a) Banque Nationale de Belgique — Passif — Chiffres annuels et trimestriels

(milliards de francs)

	31-12-79	31-12-80	31-12-81	31-12-82	31-12-83	30-9-84	31-12-84	31-3-85	30-6-85	30-9-85	31-12-85	31-3-86	30-6-86	30-9-86	31-12-86
A. Engagements envers l'étranger :															
1. Envers le F.M.I.	0,1	0,1	0,1	0,2	0,3	0,4	0,3	0,3	0,3	0,3	0,3	0,3	0,3	0,3	0,3
2. Envers le F.E.C.O.M.	27,4	0,0	2,8	18,1	48,2	—	—	—	—	—	—	—	—	—	—
3. Autres :															
a) en monnaies étrangères	0,0	0,0	0,0	0,0	0,0	0,0	0,0	0,0	0,0	0,0	0,0	0,0	0,0	0,0	0,0
b) en francs belges ¹	6,0	7,0	9,3	6,5	6,6	6,7	6,2	5,2	5,3	5,9	6,7	5,4	4,8	4,9	5,8
c) réserve monétaire : Grand-Duché de Luxembourg	—	—	—	—	—	—	—	—	—	—	—	—	—	—	—
Total des engagements envers l'étranger	33,5	7,1	12,2	24,8	55,1	7,1	6,5	5,5	5,6	6,2	7,0	5,7	5,1	5,2	6,1
B. Engagements envers les organismes nationaux principalement monétaires :															
1. Pièces et billets ²	12,8	11,9	12,1	12,7	12,6	11,8	16,3	12,1	13,5	14,0	14,8	12,8	15,1	12,8	* 13,0
2. Autres :															
a) envers la B.N.B.	—	—	—	—	—	—	—	—	—	—	—	—	—	—	—
b) envers les organismes publics	0,0	0,0	0,0	0,0	0,0	0,0	0,0	0,0	0,0	0,0	0,0	0,0	0,0	0,0	* 0,0
c) envers les banques de dépôts :															
— réserve monétaire	—	—	—	—	—	—	—	—	—	—	—	—	—	—	—
— bons de caisse et obligations	—	—	—	—	—	—	—	—	—	—	—	—	—	—	—
— autres	0,3	0,4	0,4	0,4	0,3	0,0	0,5	0,1	0,0	0,0	0,4	0,1	0,1	0,0	* 0,2
C. Engagements envers les autres secteurs nationaux :															
1. Stock monétaire :															
a) encaisses monétaires détenues par les entreprises ³ et particuliers :															
— monnaie fiduciaire ⁴	359,0	364,2	370,1	369,5	383,3	379,4	381,9	373,0	395,7	375,8	379,9	375,1	402,1	387,8	* 402,1
— monnaie scripturale ⁵	0,7	0,4	0,9	0,4	0,2	0,2	0,4	0,2	0,3	0,2	0,2	0,3	0,3	0,2	0,2
b) monnaie scripturale détenue par les pouvoirs publics	0,0	0,0	0,0	0,6	0,8	0,8	0,7	0,8	0,8	0,7	0,8	0,0	0,2	0,2	0,1
2. Autres engagements envers les entreprises et particuliers :															
a) en francs belges :															
— à un an au plus :															
— dépôts en carnets ou livrets ordinaires	—	—	—	—	—	—	—	—	—	—	—	—	—	—	—
— autres dépôts	—	—	—	—	—	—	—	—	—	—	—	—	—	—	—
— à plus d'un an :															
— dépôts	—	—	—	—	—	—	—	—	—	—	—	—	—	—	—
— bons de caisse et obligations	—	—	—	—	—	—	—	—	—	—	—	—	—	—	—
b) en monnaies étrangères : dépôts à un an au plus	—	—	—	—	—	—	—	—	—	—	—	—	—	—	—
3. Autres engagements :															
a) envers le Trésor	0,0	0,0	0,0	0,0	0,0	0,0	0,0	0,0	0,0	0,0	0,0	0,0	0,0	0,0	0,0
b) envers les autres pouvoirs publics : à un an au plus (dépôts à terme)	—	—	—	—	—	—	—	—	—	—	—	—	—	—	—
c) envers les intermédiaires financiers :															
— le Fonds des Rentes	0,0	0,0	0,0	0,0	0,0	0,0	0,0	0,0	0,0	0,0	0,0	0,0	0,0	0,0	0,0
— organismes d'assurance-vie et accidents du travail, fonds de pension : réserve monét.	—	—	—	—	—	—	—	—	—	—	—	—	—	—	—
— les autres intermédiaires financiers :															
— réserve monétaire	—	—	—	—	—	—	—	—	—	—	—	—	—	—	—
— autres	—	—	—	—	—	—	—	—	—	—	—	—	—	—	—
D. Autres	172,0	253,2	246,0	254,6	278,8	286,7	292,1	267,8	264,2	275,2	250,8	248,1	238,5	208,2	202,8
TOTAL DU PASSIF ...	578,3	637,2	641,7	663,0	731,1	686,0	698,4	659,5	680,1	672,1	653,9	642,1	661,4	614,4	624,5

¹ Y compris les engagements en francs belges envers les organismes internationaux autres que le F.M.I.

² Y compris les pièces et billets du Trésor détenus par les organismes principalement monétaires autres que la B.N.B.

³ Entreprises privées autres que principalement monétaires, intermédiaires financiers publics qui ne sont pas des organismes principalement monétaires, et organismes publics d'exploitation.

⁴ Les chiffres sont sous-évalués à concurrence du montant des pièces et billets du Trésor détenus par les organismes principalement monétaires autres que la B.N.B.

⁵ A l'exclusion du solde créditeur du Fonds des Rentes à la B.N.B., lequel est repris sous C. 3. c).

a) Banque Nationale de Belgique — Actif — Chiffres mensuels

(milliards de francs)

	31-1-86	28-2-86	31-3-86	30-4-86	31-5-86	30-6-86	31-7-86	31-8-86	30-9-86	31-10-86	30-11-86	31-12-86	31-1-87
A. Créances sur l'étranger :													
1. Or	58,2	58,2	58,2	58,2	58,2	58,2	58,2	58,2	58,2	58,2	58,2	58,2	58,2
2. F.M.I. : — Participation	23,0	22,3	22,5	22,5	22,5	22,3	22,2	22,2	22,1	22,1	22,2	22,4	22,4
— Prêts	0,0	0,0	0,0	0,0	0,0	0,0	0,0	0,0	0,0	0,0	0,0	0,0	0,0
— Droits de tirage spéciaux	16,0	14,6	14,8	14,5	14,7	14,7	10,0	10,1	10,7	12,2	13,6	13,6	12,6
— Autres	3,6	6,0	6,0	6,0	6,0	6,0	6,0	6,0	6,0	5,9	5,9	5,9	5,9
3. Ecus	146,2	146,2	145,4	143,4	143,4	143,4	136,5	134,8	134,8	138,9	138,9	138,9	136,5
4. Accords internationaux	1,5	1,8	2,6	2,7	2,5	2,5	2,6	2,6	2,7	2,7	2,7	2,4	2,4
5. F.E.C.O.M.	0,0	0,0	0,0	0,0	0,0	0,0	0,0	0,0	0,0	0,0	0,0	0,0	0,0
6. C.E.E. : concours financier à moyen terme	—	—	—	—	—	—	—	—	—	—	—	—	—
7. Obligations	0,0	0,0	0,0	0,0	0,0	0,0	0,0	0,0	0,0	0,0	0,0	0,0	0,0
8. Acceptions en francs belges repré. d'exportation	14,6	11,3	8,2	10,7	4,6	8,5	3,4	3,1	2,6	4,2	2,2	2,0	2,8
9. Autres : a) en monnaies étrangères	28,9	29,0	30,1	30,9	87,3	58,9	57,2	40,3	35,7	35,3	34,0	34,7	37,7
b) en francs belges	0,0	0,0	0,0	0,0	0,0	0,0	0,0	0,0	0,0	0,0	0,0	0,0	0,0
Total des créances sur l'étranger	292,0	289,4	287,8	288,9	339,2	314,5	296,1	277,3	272,8	279,5	277,7	278,1	278,5
B. Créances sur les organismes nationaux principalement monétaires :													
1. Pièces et billets	1,2	1,2	1,1	1,0	1,0	1,0	1,1	1,1	1,2	1,2	1,2	1,0	1,3
2. Autres : a) sur la B.N.B. :													
— réserve monétaire	—	—	—	—	—	—	—	—	—	—	—	—	—
— autres	—	—	—	—	—	—	—	—	—	—	—	—	—
b) sur les organismes publics	3,9	4,3	4,1	3,8	3,7	3,5	3,5	3,2	3,7	3,6	3,6	4,4	4,7
c) sur les banques de dépôts	0,0	0,0	1,8	0,0	0,0	0,0	0,0	0,0	0,0	0,0	0,0	0,0	0,0
C. Créances sur les autres secteurs nationaux :													
1. Sur l'Etat ¹ :													
a) à un an au plus	37,0	37,0	37,0	37,0	37,0	37,0	37,0	37,0	37,0	37,0	37,0	37,0	37,0
b) à plus d'un an :													
— obligations accessibles à tout placeur	12,4	14,3	14,3	14,3	14,3	14,3	14,3	14,3	14,3	14,3	14,3	14,3	16,8
— autres	37,5	37,5	37,5	37,5	37,5	37,5	37,5	37,5	37,5	37,5	37,5	37,5	37,5
2. Sur les autres pouvoirs publics ² :													
a) à un an au plus	—	—	—	—	—	—	—	—	—	—	—	—	—
b) à plus d'un an :													
— obligations accessibles à tout placeur	0,7	0,7	0,8	0,8	0,8	0,8	0,8	0,8	0,8	0,8	0,8	0,8	0,8
— autres	—	—	—	—	—	—	—	—	—	—	—	—	—
3. Sur les entreprises ³ et particuliers :													
a) acceptations bancaires	0,6	0,0	0,0	0,4	0,0	0,0	0,0	0,0	0,0	0,0	0,0	0,0	0,0
b) effets commerciaux	3,5	0,4	0,2	4,1	0,0	0,0	0,0	0,0	0,0	0,0	0,0	0,0	0,0
c) avances	0,1	0,1	0,0	0,1	0,0	0,0	0,0	0,0	0,0	0,0	0,0	0,0	0,0
d) autres créances à un an au plus	—	—	—	—	—	—	—	—	—	—	—	—	—
e) autres créances à plus d'un an :													
— obligations accessibles à tout placeur	0,0	0,0	0,0	0,0	0,0	0,0	0,0	0,0	0,0	0,0	0,0	0,0	0,5
— autres	—	—	—	—	—	—	—	—	—	—	—	—	—
4. Sur le Fonds des Rentes : à un an au plus :													
a) avances de la B.N.B. pour le financement de certificats de trésorerie	160,6	168,8	168,5	166,1	138,2	175,6	174,9	191,0	191,4	191,7	194,1	209,4	186,1
b) autres	0,0	0,0	0,0	0,0	0,0	5,9	1,0	0,0	1,3	0,1	0,0	0,0	0,0
5. Sur les autres intermédiaires financiers ⁴ :													
a) à un an au plus :													
— bons de caisse accessibles à tout placeur	—	—	—	—	—	—	—	—	—	—	—	—	—
— autres	0,0	0,0	2,8	0,0	0,5	0,0	0,0	0,0	0,0	0,0	0,0	0,0	0,0
b) à plus d'un an :													
— bons de caisse et oblig. accessibl. à tout placeur	0,3	0,3	0,3	0,3	0,3	0,3	0,3	0,3	0,3	0,3	0,3	0,3	0,3
— autres	—	—	—	—	—	—	—	—	—	—	—	—	—
D. Autres	70,0	78,2	85,9	72,4	116,4	71,0	69,6	49,4	54,1	47,9	46,4	41,7	41,9
TOTAL DE L'ACTIF ...	619,8	632,2	642,1	626,7	688,9	661,4	636,1	611,9	614,4	613,9	612,9	624,5	605,4

¹ Y compris la dette indirecte de l'Etat.² Y compris les organismes de sécurité sociale.³ Entreprises privées qui ne sont pas des intermédiaires financiers, organismes publics d'exploitation, organismes d'assurance-vie et accidents du travail, et fonds de pension.⁴ Caisses d'épargne, sociétés hypothécaires et de capitalisation, intermédiaires financiers publics de crédit.

a) Banque Nationale de Belgique — Passif — Chiffres mensuels

(milliards de francs)

	31-1-86	28-2-86	31-3-86	30-4-86	31-5-86	30-6-86	31-7-86	31-8-86	30-9-86	31-10-86	30-11-86	31-12-86	31-1-87
A. Engagements envers l'étranger :													
1. Envers le F.M.I.	0,3	0,3	0,3	0,3	0,3	0,3	0,3	0,3	0,3	0,3	0,3	0,3	0,3
2. Envers le F.E.C.O.M.	—	—	—	—	—	—	—	—	—	—	—	—	—
3. Autres :													
a) en monnaies étrangères	0,0	0,0	0,0	0,0	0,0	0,0	0,0	0,0	0,0	0,0	0,0	0,0	0,0
b) en francs belges ¹	6,1	5,4	5,4	4,9	5,1	4,8	4,9	4,4	4,9	4,8	4,8	5,8	7,2
c) réserve monétaire : Grand-Duché de Luxembourg ...	—	—	—	—	—	—	—	—	—	—	—	—	—
Total des engagements envers l'étranger	6,4	5,7	5,7	5,2	5,4	5,1	5,2	4,7	5,2	5,1	5,1	6,1	7,5
B. Engagements envers les organismes nationaux principalement monétaires :													
1. Pièces et billets ²	11,8	11,7	12,8	12,2	12,8	15,1	12,4	11,6	12,8	12,3	12,0	* 13,0	* 13,0
2. Autres :													
a) envers la B.N.B.	—	—	—	—	—	—	—	—	—	—	—	—	—
b) envers les organismes publics	0,0	0,0	0,0	0,0	0,0	0,0	0,0	0,0	0,0	0,0	0,0	* 0,0	* 0,0
c) envers les banques de dépôts :													
— réserve monétaire	—	—	—	—	—	—	—	—	—	—	—	—	—
— bons de caisse et obligations	—	—	—	—	—	—	—	—	—	—	—	—	—
— autres	0,1	0,0	0,1	0,1	0,1	0,1	0,1	0,4	0,0	0,1	0,1	* 0,2	* 0,0
C. Engagements envers les autres secteurs nationaux :													
1. Stock monétaire :													
a) encaisses monétaires détenues par les entreprises ³ et particuliers :													
— monnaie fiduciaire ⁴	366,5	369,3	375,1	375,3	391,4	402,1	391,0	391,2	387,8	391,1	392,2	*402,1	*385,3
— monnaie scripturale ⁵	0,3	0,3	0,3	0,3	0,4	0,3	0,2	0,3	0,2	0,3	0,2	0,2	0,3
b) monnaie scripturale détenue par les pouvoirs publics	0,7	0,7	0,0	0,0	- 0,1	0,2	0,1	0,1	0,2	0,0	0,0	0,1	0,1
2. Autres engagements envers les entreprises et particuliers :													
a) en francs belges :													
— à un an au plus :													
— dépôts en carnets ou livrets ordinaires	—	—	—	—	—	—	—	—	—	—	—	—	—
— autres dépôts	—	—	—	—	—	—	—	—	—	—	—	—	—
— à plus d'un an :													
— dépôts	—	—	—	—	—	—	—	—	—	—	—	—	—
— bons de caisse et obligations	—	—	—	—	—	—	—	—	—	—	—	—	—
b) en monnaies étrangères : dépôts à un an au plus ..	—	—	—	—	—	—	—	—	—	—	—	—	—
3. Autres engagements :													
a) envers le Trésor	0,0	0,0	0,0	0,0	0,0	0,0	0,0	0,0	0,0	0,0	0,0	0,0	0,0
b) envers les autres pouvoirs publics : à un an au plus (dépôts à terme)	—	—	—	—	—	—	—	—	—	—	—	—	—
c) envers les intermédiaires financiers :													
— le Fonds des Rentes	0,0	0,0	0,0	0,0	0,0	0,0	0,0	0,0	0,0	0,0	0,0	0,0	0,0
— organismes d'assurance-vie et accidents du travail, fonds de pension : réserve monétaire	—	—	—	—	—	—	—	—	—	—	—	—	—
— les autres intermédiaires financiers :													
— réserve monétaire	—	—	—	—	—	—	—	—	—	—	—	—	—
— autres	—	—	—	—	—	—	—	—	—	—	—	—	—
D. Autres	234,0	244,5	248,1	233,6	278,9	238,5	227,1	203,6	208,2	205,0	203,3	*202,8	*199,2
TOTAL DU PASSIF ...	619,8	632,2	642,1	626,7	688,9	661,4	636,1	611,9	614,4	613,9	612,9	624,5	605,4

¹ Y compris les engagements en francs belges envers les organismes internationaux autres que le F.M.I.² Y compris les pièces et billets du Trésor détenus par les organismes principalement monétaires autres que la B.N.B.³ Entreprises privées autres que principalement monétaires, intermédiaires financiers publics qui ne sont pas des organismes principalement monétaires, et organismes publics d'exploitation.⁴ Les chiffres sont sous-évalués à concurrence du montant des pièces et billets du Trésor détenus par les organismes principalement monétaires autres que la B.N.B.⁵ A l'exclusion du solde créditeur du Fonds des Rentes à la B.N.B., lequel est repris sous C. 3. c).

b) Organismes publics monétaires — Actif¹ — Chiffres annuels et trimestriels

(milliards de francs)

	31-12-79	31-12-80	31-12-81	31-12-82	31-12-83	30-6-84	30-9-84	31-12-84	31-3-85	30-6-85	30-9-85	31-12-85	31-3-86	30-6-86	30-9-86
A. Créances sur l'étranger :															
1. Or	—	—	—	—	—	—	—	—	—	—	—	—	—	—	—
2. F.M.I. : — Participation	—	—	—	—	—	—	—	—	—	—	—	—	—	—	—
— Prêts	—	—	—	—	—	—	—	—	—	—	—	—	—	—	—
— Droits de tirage spéciaux	—	—	—	—	—	—	—	—	—	—	—	—	—	—	—
— Autres	—	—	—	—	—	—	—	—	—	—	—	—	—	—	—
3. Ecus	—	—	—	—	—	—	—	—	—	—	—	—	—	—	—
4. Accords internationaux	—	—	—	—	—	—	—	—	—	—	—	—	—	—	—
5. F.E.C.O.M.	—	—	—	—	—	—	—	—	—	—	—	—	—	—	—
6. C.E.E. : concours financier à moyen terme	—	—	—	—	—	—	—	—	—	—	—	—	—	—	—
7. Obligations	—	—	—	—	—	—	—	—	—	—	—	—	—	—	—
8. Acceptations en francs belges représent. d'exportation	0,0	2,4	1,0	0,4	4,7	0,0	10,7	2,0	0,0	0,0	1,4	2,1	0,0	0,1	2,4
9. Autres : a) en monnaies étrangères	—	—	—	—	—	—	—	—	—	—	—	—	—	—	—
b) en francs belges	0,0	0,3	0,0	0,0	0,1	0,0	0,0	0,0	0,0	0,0	0,2	0,1	0,0	0,0	0,7
Total des créances sur l'étranger	0,0	2,7	1,0	0,4	4,8	0,0	10,7	2,0	0,0	0,0	1,6	2,2	0,0	0,1	3,1
B. Créances sur les organismes nationaux principalement monétaires :															
1. Pièces et billets	1,4	1,5	1,6	1,8	1,6	1,6	1,5	1,9	1,6	1,7	1,5	2,0	2,1	2,0	1,8
2. Autres : a) sur la B.N.B. :															
— réserve monétaire	—	—	—	—	—	—	—	—	—	—	—	—	—	—	—
— autres	0,0	0,0	0,0	0,0	0,0	0,0	0,0	0,0	0,0	0,0	0,0	0,0	0,0	0,0	0,0
b) sur les organismes publics	2,5	2,9	4,8	2,2	3,0	1,1	2,8	1,3	2,3	3,1	0,4	1,5	3,2	2,0	1,6
c) sur les banques de dépôts	6,7	1,0	1,8	4,1	0,2	5,0	0,1	3,4	4,3	2,7	4,8	1,1	3,6	6,2	3,7
C. Créances sur les autres secteurs nationaux :															
1. Sur l'Etat ² :															
a) à un an au plus	81,1	86,0	89,0	86,8	84,3	92,5	84,5	70,6	91,0	96,2	82,3	83,6	96,8	99,8	87,8
b) à plus d'un an :															
— obligations accessibles à tout placeur	11,3	12,5	13,3	14,5	15,0	14,9	14,9	14,9	15,0	15,0	15,0	15,0	* 14,0	* 13,8	* 14,8
— autres	—	—	—	—	—	—	—	—	—	—	—	—	—	—	—
2. Sur les autres pouvoirs publics ³ :															
a) à un an au plus	44,7	44,5	34,7	39,2	42,4	47,6	38,7	62,0	34,4	58,1	42,4	47,1	46,5	45,9	51,3
b) à plus d'un an :															
— obligations accessibles à tout placeur	0,1	0,1	0,3	0,1	0,0	0,0	0,0	0,0	0,0	0,0	0,0	0,0	* 0,0	* 0,0	* 0,0
— autres	—	—	—	—	—	—	—	—	—	—	—	—	—	—	—
3. Sur les entreprises ⁴ et particuliers :															
a) acceptations bancaires	0,0	0,4	0,8	0,1	0,0	0,0	0,1	0,3	0,0	0,0	0,3	0,4	0,0	0,0	0,0
b) effets commerciaux	0,0	1,0	1,9	0,8	0,6	0,0	1,5	0,3	0,0	0,0	0,8	2,7	0,0	0,1	1,1
c) avances	—	—	—	—	—	—	—	—	—	—	—	—	—	—	—
d) autres créances à un an au plus	—	—	—	—	—	—	—	—	—	—	—	—	—	—	—
e) autres créances à plus d'un an :															
— obligations accessibles à tout placeur	0,6	0,6	0,5	0,5	0,3	0,3	0,2	0,2	0,2	0,2	0,2	0,2	* 0,2	* 0,2	* 0,2
— autres	—	—	—	—	—	—	—	—	—	—	—	—	—	—	—
4. Sur le Fonds des Rentes : à un an au plus :															
a) avances de la B.N.B. pour le financement de certificats de trésorerie	—	—	—	—	—	—	—	—	—	—	—	—	—	—	—
b) autres	0,0	0,1	0,0	0,0	0,0	0,0	0,0	0,0	0,0	0,0	2,3	0,4	1,3	0,0	0,3
5. Sur les autres intermédiaires financiers ⁵ :															
a) à un an au plus :															
— bons de caisse accessibles à tout placeur	—	—	—	—	—	—	—	—	—	—	—	—	—	—	—
— autres	0,0	0,0	0,5	0,3	0,0	0,0	0,0	0,7	0,5	0,0	1,0	0,2	0,5	3,9	1,9
b) à plus d'un an :															
— bons de caisse et oblig. accessibl. à tout placeur	—	—	—	—	—	—	—	—	—	—	—	—	—	—	—
— autres	0,0	0,0	0,0	0,0	0,0	0,0	0,0	0,0	0,0	0,0	0,0	0,0	0,0	0,0	0,0
D. Autres	13,2	10,9	11,5	13,3	13,9	15,0	14,2	11,8	15,9	13,9	14,6	11,3	15,2	14,5	16,1
TOTAL DE L'ACTIF ...	161,6	164,2	161,7	164,1	166,1	178,0	169,2	169,4	165,2	190,9	167,2	167,7	183,4	188,5	183,7

¹ O.C.P., Fonds Monétaire (actif à court terme et obligations), Crédit Communal de Belgique (actifs formant la contrepartie des passifs à vue), I.R.G. (uniquement les actifs financés par un recours aux organismes principalement monétaires). En ce qui concerne le Fonds Monétaire, la contrepartie de l'excédent des passifs recensés sur les actifs recensés est reprise sous la rubrique D. - Autres.

² Y compris la dette indirecte de l'Etat.

³ Y compris les organismes de sécurité sociale.

⁴ Entreprises privées qui ne sont pas des intermédiaires financiers, organismes publics d'exploitation, organismes d'assurance-vie et accidents du travail, et fonds de pension.

⁵ Caisses d'épargne, sociétés hypothécaires et de capitalisation, intermédiaires financiers publics de crédit.

b) Organismes publics monétaires — Passif¹ — Chiffres annuels et trimestriels

(milliards de francs)

	31-12-79	31-12-80	31-12-81	31-12-82	31-12-83	30-6-84	30-9-84	31-12-84	31-3-85	30-6-85	30-9-85	31-12-85	31-3-86	30-6-86	30-9-86
A. Engagements envers l'étranger :															
1. Envers le F.M.I.	—	—	—	—	—	—	—	—	—	—	—	—	—	—	—
2. Envers le F.E.C.O.M.	—	—	—	—	—	—	—	—	—	—	—	—	—	—	—
3. Autres :															
a) en monnaies étrangères	—	—	—	—	—	—	—	—	—	—	—	—	—	—	—
b) en francs belges	0,0	0,0	0,0	0,3	0,2	0,0	0,0	0,0	0,0	0,0	0,0	0,0	0,0	0,0	0,0
c) réserve monétaire : Grand-Duché de Luxembourg	—	—	—	—	—	—	—	—	—	—	—	—	—	—	—
Total des engagements envers l'étranger	0,0	0,0	0,0	0,3	0,2	0,0	0,0	0,0	0,0	0,0	0,0	0,0	0,0	0,0	0,0
B. Engagements envers les organismes nationaux principalement monétaires :															
1. Pièces et billets ²	0,5	0,6	0,7	0,8	0,9	0,9	0,8	0,7	0,8	0,8	1,5	1,0	1,1	1,0	1,2
2. Autres :															
a) envers la B.N.B.	3,4	4,3	4,4	4,4	4,6	4,8	4,4	4,3	3,4	3,8	4,1	4,5	4,1	3,5	3,7
b) envers les organismes publics	2,5	2,8	4,8	2,2	3,0	1,1	2,8	1,4	2,3	3,1	2,3	1,5	3,2	2,1	1,6
c) envers les banques de dépôts :															
— réserve monétaire	—	—	—	—	—	—	—	—	—	—	—	—	—	—	—
— bons de caisse et obligations	—	—	—	—	—	—	—	—	—	—	—	—	—	—	—
— autres	7,6	8,7	6,2	5,8	5,6	5,2	10,9	6,8	4,7	3,1	11,6	6,7	6,5	10,0	10,2
C. Engagements envers les autres secteurs nationaux :															
1. Stock monétaire :															
a) encaisses monétaires détenues par les entreprises ³ et particuliers :															
— monnaie fiduciaire ⁴	12,7	14,7	15,7	15,4	15,5	15,5	15,5	15,6	15,5	15,1	14,3	14,4	14,3	14,7	14,9
— monnaie scripturale	91,3	91,8	95,2	97,3	96,2	106,1	94,0	86,8	102,5	109,5	95,6	102,2	107,0	120,4	106,2
b) monnaie scripturale détenue par les pouvoirs publics	43,6	41,3	34,7	37,9	40,1	44,4	40,8	53,8	36,0	55,5	37,8	37,4	46,9	36,8	45,9
2. Autres engagements envers les entreprises et particuliers :															
a) en francs belges :															
— à un an au plus :															
— dépôts en carnets ou livrets ordinaires	—	—	—	—	—	—	—	—	—	—	—	—	—	—	—
— autres dépôts	—	—	—	—	—	—	—	—	—	—	—	—	—	—	—
— à plus d'un an :															
— dépôts	—	—	—	—	—	—	—	—	—	—	—	—	—	—	—
— bons de caisse et obligations	—	—	—	—	—	—	—	—	—	—	—	—	—	—	—
b) en monnaies étrangères : dépôts à un an au plus	—	—	—	—	—	—	—	—	—	—	—	—	—	—	—
3. Autres engagements :															
a) envers le Trésor	—	—	—	—	—	—	—	—	—	—	—	—	—	—	—
b) envers les autres pouvoirs publics : à un an au plus (dépôts à terme)	—	—	—	—	—	—	—	—	—	—	—	—	—	—	—
c) envers les intermédiaires financiers :															
— le Fonds des Rentes	0,0	0,0	0,0	0,0	0,0	0,0	0,0	0,0	0,0	0,0	0,0	0,0	0,0	0,0	0,0
— organismes d'assurance-vie et accidents du travail, fonds de pension : réserve monét.	—	—	—	—	—	—	—	—	—	—	—	—	—	—	—
— les autres intermédiaires financiers :															
— réserve monétaire	—	—	—	—	—	—	—	—	—	—	—	—	—	—	—
— autres	—	—	—	—	—	—	—	—	—	—	—	—	—	—	—
D. Autres	0,0	0,0	0,0	0,0	0,0	0,0	0,0	0,0	0,0	0,0	0,0	0,0	0,3	0,0	0,0
TOTAL DU PASSIF ...	161,6	164,2	161,7	164,1	166,1	178,0	169,2	169,4	165,2	190,9	167,2	167,7	183,4	188,5	183,7

¹ O.C.P., Fonds Monétaire (pièces et billets), Crédit Communal de Belgique (passifs à vue), I.R.G. (uniquement les passifs envers les organismes principalement monétaires).

² Uniquement les pièces et billets du Trésor détenus par la B.N.B.

³ Entreprises privées autres que principalement monétaires, intermédiaires financiers publics qui ne sont pas des organismes principalement monétaires, et organismes publics d'exploitation.

⁴ Les chiffres sont sur-évalués à concurrence du montant des pièces et billets du Trésor détenus par les organismes principalement monétaires autres que la B.N.B.

c) Banques de dépôts — Actif — Chiffres annuels et trimestriels

(milliards de francs)

	31-12-79	31-12-80	31-12-81	31-12-82	31-12-83	30-6-84	30-9-84	31-12-84	31-3-85	30-6-85	30-9-85	31-12-85	31-3-86	30-6-86	30-9-86
A. Créances sur l'étranger :															
1. Or	—	—	—	—	—	—	—	—	—	—	—	—	—	—	—
2. F.M.I. : — Participation	—	—	—	—	—	—	—	—	—	—	—	—	—	—	—
— Prêts	—	—	—	—	—	—	—	—	—	—	—	—	—	—	—
— Droits de tirage spéciaux	—	—	—	—	—	—	—	—	—	—	—	—	—	—	—
— Autres	—	—	—	—	—	—	—	—	—	—	—	—	—	—	—
3. Ecus	—	—	—	—	—	—	—	—	—	—	—	—	—	—	—
4. Accords internationaux	—	—	—	—	—	—	—	—	—	—	—	—	—	—	—
5. F.E.C.O.M.	—	—	—	—	—	—	—	—	—	—	—	—	—	—	—
6. C.E.E. : concours financier à moyen terme	—	—	—	—	—	—	—	—	—	—	—	—	—	—	—
7. Obligations	40,9	46,2	69,8	75,0	139,3	194,7	212,4	245,1	278,3	320,3	327,4	335,3	378,3	394,8	420,5
8. Acceptations en francs belges représent. d'exportation	18,8	17,9	18,9	17,8	16,4	16,0	26,2	30,5	29,2	27,9	23,2	19,2	23,5	21,7	19,8
9. Autres : a) en monnaies étrangères	1.236,1	1.748,5	2.485,2	2.852,1	3.360,3	3.597,4	3.906,9	4.049,9	4.392,8	4.524,3	4.381,5	4.090,2	4.158,2	3.840,2	3.896,3
b) en francs belges	83,1	100,2	116,1	140,0	167,5	177,1	186,2	191,5	182,2	191,6	204,0	220,2	227,1	231,6	233,9
Total des créances sur l'étranger	1.378,9	1.912,8	2.690,0	3.084,9	3.683,5	3.985,2	4.331,7	4.517,0	4.882,5	5.064,1	4.936,1	4.664,9	4.787,1	4.488,3	4.570,5
B. Créances sur les organismes nationaux principalement monétaires :															
1. Pièces et billets	11,4	10,4	10,5	10,8	11,0	11,3	10,3	14,4	10,5	11,8	12,5	12,8	10,7	13,1	11,0
2. Autres : a) sur la B.N.B. :															
— réserve monétaire	—	—	—	—	—	—	—	—	—	—	—	—	—	—	—
— autres	0,3	0,4	0,4	0,4	0,3	0,2	0,0	0,5	0,1	0,1	0,1	0,4	0,1	0,1	0,0
b) sur les organismes publics	7,6	8,7	6,2	5,8	5,6	5,1	10,9	6,8	4,6	3,1	11,5	6,8	6,5	10,0	10,2
c) sur les banques de dépôts	195,5	239,6	309,5	399,5	469,5	452,6	450,3	437,1	500,4	498,1	529,2	519,8	* 526,5	* 497,6	* 490,6
C. Créances sur les autres secteurs nationaux :															
1. Sur l'Etat ¹ :															
a) à un an au plus	62,3	135,9	239,3	337,4	481,1	538,4	561,4	482,2	516,1	547,9	561,7	553,3	634,2	730,5	744,9
b) à plus d'un an :															
— obligations accessibles à tout placeur	341,2	355,4	335,6	392,5	482,3	501,0	482,3	499,2	550,2	585,2	609,4	615,1	* 644,8	* 654,7	* 674,5
— autres	20,4	51,5	85,9	113,8	155,9	214,2	233,0	249,1	296,4	284,5	265,6	266,7	* 234,6	* 184,1	* 163,3
2. Sur les autres pouvoirs publics ² :															
a) à un an au plus	18,4	21,1	20,7	24,1	23,3	16,8	23,9	25,6	35,4	33,5	35,5	39,4	* 46,2	* 43,7	* 44,2
b) à plus d'un an :															
— obligations accessibles à tout placeur	45,1	44,0	45,8	20,0	9,9	6,2	14,4	14,7	14,1	21,0	19,3	18,6	* 18,3	* 18,3	* 18,2
— autres	30,1	30,7	36,2	62,4	74,0	93,8	100,6	101,0	75,5	77,8	79,6	77,1	* 81,7	* 81,0	* 78,7
3. Sur les entreprises ³ et particuliers :															
a) acceptations bancaires	14,1	16,2	15,5	16,6	13,5	14,5	18,5	17,8	19,8	19,0	16,0	15,5	15,2	14,7	15,2
b) effets commerciaux	162,4	172,0	160,6	160,6	167,0	170,1	191,4	201,1	211,4	208,0	190,3	191,2	203,3	209,0	202,9
c) avances	642,5	718,1	790,0	821,1	863,0	859,0	866,3	904,9	877,6	919,7	904,9	966,6	981,2	1.016,5	1.007,2
d) autres créances à un an au plus	0,7	8,9	1,3	2,3	0,0	0,0	0,0	0,0	0,0	0,0	0,0	0,3	0,3	0,0	0,0
e) autres créances à plus d'un an :															
— obligations accessibles à tout placeur	16,8	14,4	15,5	17,0	23,3	20,7	20,0	23,2	21,9	21,0	19,5	18,6	* 18,8	* 20,5	* 19,3
— autres	39,7	38,6	38,4	31,7	34,5	33,9	33,5	34,0	34,2	31,4	30,2	30,1	* 30,5	* 28,3	* 30,6
4. Sur le Fonds des Rentes : à un an au plus :															
a) avances de la B.N.B. pour le financement de certificats de trésorerie	—	—	—	—	—	—	—	—	—	—	—	—	—	—	—
b) autres	1,4	2,4	7,7	10,0	2,6	21,4	23,2	21,1	4,2	12,5	11,6	16,8	9,9	14,4	14,2
5. Sur les autres intermédiaires financiers ⁴ :															
a) à un an au plus :															
— bons de caisse accessibles à tout placeur	0,0	0,0	0,0	0,0	0,0	0,0	0,0	0,0	0,0	0,1	0,0	0,0	0,0	0,0	0,0
— autres	9,6	17,8	62,8	73,9	96,4	101,1	95,7	98,6	125,1	124,9	138,2	132,1	* 116,4	* 167,8	* 171,8
b) à plus d'un an :															
— bons de caisse et oblig. accessibl. à tout placeur	65,5	68,2	70,9	75,4	64,8	61,4	58,6	56,3	53,2	53,0	55,1	65,9	* 67,0	* 60,0	* 59,2
— autres	18,7	20,0	37,5	40,9	51,8	58,9	58,4	60,1	59,4	62,2	61,5	61,6	* 63,9	* 63,5	* 65,6
D. Autres	212,3	218,9	311,2	377,4	438,5	451,3	491,8	544,0	529,5	549,1	533,6	583,4	* 576,8	* 530,6	* 567,2
TOTAL DE L'ACTIF ...	3.294,9	4.106,0	5.291,5	6.078,5	7.151,8	7.617,1	8.076,2	8.308,7	8.822,1	9.128,0	9.021,4	8.857,0	9.074,0	8.846,7	8.959,3

¹ Y compris la dette indirecte de l'Etat.

² Y compris les organismes de sécurité sociale.

³ Entreprises privées qui ne sont pas des intermédiaires financiers, organismes publics d'exploitation, organismes d'assurance-vie et accidents du travail, et fonds de pension.

⁴ Caisses d'épargne, sociétés hypothécaires et de capitalisation, intermédiaires financiers publics de crédit.

c) Banques de dépôts — Passif — Chiffres annuels et trimestriels

(milliards de francs)

	31-12-79	31-12-80	31-12-81	31-12-82	31-12-83	30-6-84	30-9-84	31-12-84	31-3-85	30-6-85	30-9-85	31-12-85	31-3-86	30-6-86	30-9-86
A. Engagements envers l'étranger :															
1. Envers le F.M.I.	—	—	—	—	—	—	—	—	—	—	—	—	—	—	—
2. Envers le F.E.C.O.M.	—	—	—	—	—	—	—	—	—	—	—	—	—	—	—
3. Autres :															
a) en monnaies étrangères	1.346,7	1.945,9	2.847,4	3.316,8	4.093,4	4.400,7	4.779,0	4.989,5	5.327,1	5.545,3	5.395,2	5.155,9	5.288,6	5.034,2	5.101,8
b) en francs belges ¹	297,9	353,8	348,7	360,5	368,7	411,1	445,6	459,1	491,7	531,4	505,3	531,0	507,8	569,7	583,0
c) réserve monétaire : Grand-Duché de Luxembourg	—	—	—	—	—	—	—	—	—	—	—	—	—	—	—
Total des engagements envers l'étranger	1.644,6	2.299,7	3.196,1	3.677,3	4.462,1	4.811,8	5.224,6	5.448,6	5.818,8	6.076,7	5.900,5	5.686,9	5.796,4	5.603,9	5.684,8
B. Engagements envers les organismes nationaux principalement monétaires :															
1. Pièces et billets	—	—	—	—	—	—	—	—	—	—	—	—	—	—	—
2. Autres :															
a) envers la B.N.B.	0,2	0,0	0,5	0,0	0,0	0,2	0,0	2,2	0,1	0,9	0,0	0,7	1,8	0,0	0,0
b) envers les organismes publics	6,7	1,0	1,8	4,1	0,2	5,0	0,1	3,4	4,3	2,7	2,9	1,1	3,6	6,1	3,7
c) envers les banques de dépôts :															
— réserve monétaire	—	—	—	—	—	—	—	—	—	—	—	—	—	—	—
— bons de caisse et obligations	0,3	0,3	0,3	0,4	0,7	0,8	0,8	0,8	0,8	0,9	0,9	0,7	0,7	* 0,7	* 0,7
— autres	195,2	239,3	309,2	399,1	468,8	451,6	449,5	436,3	499,5	497,2	528,3	519,1	* 525,7	* 496,9	* 489,9
C. Engagements envers les autres secteurs nationaux :															
1. Stock monétaire :															
a) encaisses monétaires détenues par les entreprises ² et particuliers :															
— monnaie fiduciaire	—	—	—	—	—	—	—	—	—	—	—	—	—	—	—
— monnaie scripturale	296,8	293,7	306,9	334,6	393,7	399,8	379,7	393,3	386,1	431,1	413,3	427,9	* 431,4	* 481,5	* 444,7
b) monnaie scripturale détenue par les pouvoirs publics	0,5	0,6	1,4	1,1	1,2	1,1	1,1	1,7	1,6	1,5	2,0	1,9	* 1,1	* 1,1	* 1,7
2. Autres engagements envers les entreprises et particuliers ³ :															
a) en francs belges :															
— à un an au plus :															
— dépôts en carnets ou livrets ordinaires	361,2	362,9	377,5	384,5	423,7	438,9	443,1	462,7	475,8	489,0	500,9	532,2	541,3	553,5	570,5
— autres dépôts	295,9	328,3	347,8	404,5	431,5	449,8	485,8	467,2	505,5	462,0	471,6	484,6	* 514,9	* 490,4	* 524,5
— à plus d'un an :															
— dépôts	27,4	25,3	23,0	25,4	31,6	31,7	31,8	32,5	33,1	35,2	36,0	37,0	38,0	37,2	38,5
— bons de caisse et obligations	153,0	201,0	245,0	300,2	356,8	373,3	380,8	393,5	408,3	428,2	431,7	444,5	457,3	456,4	450,6
b) en monnaies étrangères : dépôts à un an au plus	37,7	54,1	103,8	125,8	128,6	145,7	147,3	137,8	143,9	133,1	129,2	123,6	138,9	120,1	128,4
3. Autres engagements :															
a) envers le Trésor	—	—	—	—	—	—	—	—	—	—	—	—	—	—	—
b) envers les autres pouvoirs publics : à un an au plus (dépôts à terme)	0,2	0,2	0,3	0,3	0,3	0,3	0,3	0,3	0,3	0,3	0,3	0,3	* 0,3	* 0,3	* 0,3
c) envers les intermédiaires financiers :															
— le Fonds des Rentes	0,0	0,0	0,0	0,0	0,0	0,0	0,0	0,0	0,0	0,0	0,0	0,0	0,0	0,0	0,0
— organismes d'assurance-vie et accidents du travail, fonds de pension : réserve monét.	—	—	—	—	—	—	—	—	—	—	—	—	—	—	—
— les autres intermédiaires financiers :															
— réserve monétaire	—	—	—	—	—	—	—	—	—	—	—	—	—	—	—
— autres ⁴	1,1	12,9	13,4	13,0	15,8	17,8	8,2	11,6	16,3	16,2	14,8	17,2	* 17,6	* 15,6	* 20,6
D. Autres	274,1	286,7	364,5	408,2	436,8	489,3	523,1	516,8	527,7	553,0	589,0	579,3	* 605,0	* 583,0	* 600,4
TOTAL DU PASSIF ...	3.294,9	4.106,0	5.291,5	6.078,5	7.151,8	7.617,1	8.076,2	8.308,7	8.822,1	9.128,0	9.021,4	8.857,0	9.074,0	8.846,7	8.959,3

¹ Y compris les engagements en francs belges envers les organismes internationaux établis en U.E.B.L.² Entreprises privées autres que principalement monétaires, intermédiaires financiers publics qui ne sont pas des organismes principalement monétaires, et organismes publics d'exploitation.³ Y compris les « autres engagements » sous forme de dépôts, de bons de caisse et obligations — envers les intermédiaires financiers autres que principalement monétaires et les « passifs subordonnés » sous forme d'obligations et d'emprunts.⁴ Des engagements autres que sous forme de dépôts, de bons de caisse et obligations et de réserve monétaire (cf. note ³).

d) Ensemble des organismes principalement monétaires — Actif — Chiffres annuels et trimestriels

(milliards de francs)

	31-12-79	31-12-80	31-12-81	31-12-82	31-12-83	30-6-84	30-9-84	31-12-84	31-3-85	30-6-85	30-9-85	31-12-85	31-3-86	30-6-86	30-9-86	Colonne du tableau XIII-1 « Bilans intégrés des organismes principalement monétaires » dans laquelle la rubrique est comprise.
A. Créances sur l'étranger :																
1. Or	58,3	58,2	58,2	58,2	58,2	58,2	58,2	58,2	58,2	58,2	58,2	58,2	58,2	58,2	58,2	58,2
2. F.M.I. : — Participation	18,1	18,1	15,3	14,6	23,7	24,0	23,9	25,0	23,9	23,9	23,0	22,8	22,5	22,3	22,1	22,1
— Prêts	0,0	0,0	0,0	0,0	0,0	0,0	0,0	0,0	0,0	0,0	0,0	0,0	0,0	0,0	0,0	0,0
— Droits de tirage spéciaux	23,2	24,2	30,6	32,7	19,4	18,8	19,3	22,1	22,3	18,8	17,7	16,0	14,8	14,7	10,7	10,7
— Autres	7,4	5,7	4,5	2,3	2,4	2,3	2,3	0,8	1,8	1,7	2,6	2,5	6,0	6,0	6,0	6,0
3. Ecus	61,1	110,7	33,6	73,0	139,2	65,1	131,8	165,4	184,1	182,4	175,7	157,9	145,4	143,4	134,8	134,8
4. Accords internationaux	0,0	0,8	1,0	1,1	1,3	1,2	1,7	1,6	1,7	1,2	1,7	1,4	2,6	2,5	2,7	2,7
5. F.E.C.O.M.	0,0	0,0	0,0	0,0	0,0	0,0	0,0	0,0	0,0	0,0	0,0	0,0	0,0	0,0	0,0	0,0
6. C.E.E. : concours financier à moyen terme	—	—	—	—	—	—	—	—	—	—	—	—	—	—	—	—
7. Obligations	40,9	46,2	69,8	75,0	139,3	194,7	212,4	245,1	278,3	320,3	327,4	335,3	378,3	394,8	420,5	420,5
8. Acceptations en francs belges représent. d'exportation	40,9	27,2	51,0	49,8	50,7	52,1	48,5	43,2	40,4	43,0	33,9	36,8	31,7	30,3	24,8	24,8
9. Autres : a) en monnaies étrangères	1.311,6	1.863,3	2.597,2	2.901,5	3.407,8	3.677,3	3.967,1	4.089,9	4.423,3	4.570,2	4.405,5	4.119,6	4.188,3	3.899,1	3.932,0	3.932,0
b) en francs belges	83,1	100,5	116,1	140,0	167,6	177,1	186,2	191,5	182,2	191,6	204,2	220,3	227,1	231,6	234,6	234,6
Total des créances sur l'étranger	1.644,6	2.254,9	2.977,3	3.348,2	4.009,6	4.270,8	4.651,4	4.842,8	5.216,2	5.411,3	5.249,9	4.970,8	5.074,9	4.802,9	4.846,4	(6)
B. Créances sur les organismes nationaux principalement monétaires :																
1. Pièces et billets	13,2	12,5	12,8	13,5	13,5	13,8	12,6	17,0	12,9	14,3	15,5	15,8	13,9	16,1	14,0	(1)
2. Autres : a) sur la B.N.B. :	—	—	—	—	—	—	—	—	—	—	—	—	—	—	—	—
— réserve monétaire	—	—	—	—	—	—	—	—	—	—	—	—	—	—	—	—
— autres	0,3	0,4	0,4	0,4	0,3	0,2	0,0	0,5	0,1	0,1	0,1	0,4	0,1	0,1	0,0	0,0
b) sur les organismes publics	13,5	15,9	15,4	12,4	13,2	11,1	18,1	12,5	10,3	10,0	16,0	12,7	13,8	15,5	15,5	15,5
c) sur les banques de dépôts	202,4	240,6	311,8	403,6	469,7	457,7	450,4	442,7	504,8	501,7	534,0	521,6	* 531,9	* 503,8	* 494,3	* 494,3
C. Créances sur les autres secteurs nationaux :																
1. Sur l'Etat ¹ :																
a) à un an au plus	180,4	258,9	365,3	461,2	602,4	667,9	682,9	589,8	644,1	681,1	681,0	673,9	768,0	867,3	869,7	(7)
b) à plus d'un an :																
— obligations accessibles à tout placeur	357,4	373,4	355,2	415,0	507,0	526,8	508,0	524,9	577,5	612,6	636,8	642,5	* 673,1	* 682,8	* 703,6	(7)
— autres	57,9	89,0	123,4	151,3	193,4	251,7	270,5	286,6	333,9	322,0	303,1	304,2	* 272,1	* 221,6	* 200,8	(7)
2. Sur les autres pouvoirs publics ² :																
a) à un an au plus	63,1	65,6	55,4	63,3	65,7	64,4	62,6	87,6	69,8	91,6	77,9	86,5	* 92,7	* 89,6	* 95,5	(8)
b) à plus d'un an :																
— obligations accessibles à tout placeur	46,3	45,3	47,4	21,0	10,5	6,8	15,1	15,4	14,8	21,7	20,0	19,3	* 19,1	* 19,1	* 19,0	(8)
— autres	30,1	30,7	36,2	62,4	74,0	93,8	100,6	101,0	75,5	77,8	79,6	77,1	* 81,7	* 81,0	* 78,7	(8)
3. Sur les entreprises ³ et particuliers :																
a) acceptations bancaires	26,1	22,3	29,5	27,2	20,8	19,8	19,4	18,1	19,8	19,0	16,3	17,6	15,2	14,7	15,2	(9)
b) effets commerciaux	208,8	207,4	203,7	203,7	213,8	210,3	199,7	201,4	211,4	208,0	191,1	201,7	203,5	209,1	204,0	(9)
c) avances	642,8	718,6	790,1	821,5	863,4	859,2	866,3	905,0	877,7	919,7	904,9	966,6	981,2	1.016,5	1.007,2	(9)
d) autres créances à un an au plus	0,7	8,9	1,3	2,3	0,0	0,0	0,0	0,0	0,0	0,0	0,0	0,3	0,3	0,0	0,0	(11)
e) autres créances à plus d'un an :																
— obligations accessibles à tout placeur	17,8	15,4	16,4	17,7	23,8	21,2	20,4	23,6	22,3	21,3	19,7	18,8	* 19,0	* 20,7	* 19,5	(11)
— autres	39,7	38,6	38,4	31,7	34,5	33,9	33,5	34,0	34,2	32,8	30,2	30,1	* 30,5	* 28,3	* 30,6	(11)
4. Sur le Fonds des Rentes : à un an au plus :																
a) avances de la B.N.B. pour le financement de certificats de trésorerie	52,5	77,1	149,5	181,1	188,4	185,9	191,5	200,6	165,1	169,8	188,0	182,2	168,5	175,6	191,4	(12)
b) autres	24,6	12,3	7,7	10,0	16,2	21,4	23,2	21,1	4,2	12,5	13,9	17,2	11,2	20,3	15,8	(13)
5. Sur les autres intermédiaires financiers ⁴ :																
a) à un an au plus :																
— bons de caisse accessibles à tout placeur	0,0	0,0	0,0	0,0	0,0	0,0	0,0	0,0	0,0	0,1	0,0	0,0	2,8	0,0	0,0	(14)
— autres	9,6	17,9	63,3	74,3	96,5	101,1	95,7	99,3	125,6	125,0	139,2	132,3	* 116,9	* 171,7	* 173,7	(14)
b) à plus d'un an :																
— bons de caisse et oblig. accessibl. à tout placeur	65,7	68,4	71,1	75,7	65,1	61,7	58,9	56,6	53,5	53,3	55,4	66,2	* 67,3	* 60,3	* 59,5	(14)
— autres	18,7	20,0	37,5	40,9	51,8	58,9	58,4	60,1	59,4	62,2	61,5	61,6	* 63,9	* 63,5	* 65,6	(14)
D. Autres	318,6	313,3	385,8	467,2	515,4	553,0	592,2	635,9	613,7	631,1	626,6	659,2	* 677,9	* 616,1	* 637,4	(15)
TOTAL DE L'ACTIF ...	4.034,8	4.907,4	6.094,9	6.905,6	8.049,0	8.491,4	8.931,4	9.176,5	9.646,8	9.999,0	9.860,7	9.678,6	9.899,5	9.696,6	9.757,4	

¹ Y compris la dette indirecte de l'Etat.

² Y compris les organismes de sécurité sociale.

³ Entreprises privées qui ne sont pas des intermédiaires financiers, organismes publics d'exploitation, organismes d'assurance-vie et accidents du travail, et fonds de pension.

⁴ Caisses d'épargne, sociétés hypothécaires et de capitalisation, intermédiaires financiers publics de crédit.

d) Ensemble des organismes principalement monétaires — Passif — Chiffres annuels et trimestriels

(milliards de francs)

	31-12-79	31-12-80	31-12-81	31-12-82	31-12-83	30-6-84	30-9-84	31-12-84	31-3-85	30-6-85	30-9-85	31-12-85	31-3-86	30-6-86	30-9-86	Colonne du tableau XIII-1 « Bilans intégrés des organismes principalement monétaires » dans laquelle la rubrique est comprise.
A. Engagements envers l'étranger :																
1. Envers le F.M.I.	0,1	0,1	0,1	0,2	0,3	0,3	0,4	0,3	0,3	0,3	0,3	0,3	0,3	0,3	0,3	(6)
2. Envers le F.E.C.O.M.	27,4	0,0	2,8	18,1	48,2	12,0	—	—	—	—	—	—	—	—	—	
3. Autres :																
a) en monnaies étrangères	1.346,7	1.945,9	2.847,4	3.316,8	4.093,4	4.400,7	4.779,0	4.989,5	5.327,1	5.545,3	5.395,2	5.155,9	5.288,6	5.034,2	5.101,8	
b) en francs belges ¹	303,9	360,8	358,0	367,3	375,5	417,4	452,3	465,3	496,9	536,7	511,2	537,7	513,2	574,5	587,9	
c) réserve monétaire : Grand-Duché de Luxembourg	—	—	—	—	—	—	—	—	—	—	—	—	—	—	—	
Total des engagements envers l'étranger	1.678,1	2.306,8	3.208,3	3.702,4	4.517,4	4.830,4	5.231,7	5.455,1	5.824,3	6.082,3	5.906,7	5.693,9	5.802,1	5.609,0	5.690,0	
B. Engagements envers les organismes nationaux principalement monétaires :																
1. Pièces et billets	13,3	12,5	12,8	13,5	13,5	13,8	12,6	17,0	12,9	14,3	15,5	15,8	13,9	16,1	14,0	(1)
2. Autres :																
a) envers la B.N.B.	3,6	4,3	4,9	4,4	4,6	5,0	4,4	6,5	3,5	4,7	4,1	5,2	5,9	3,5	3,7	
b) envers les organismes publics	9,2	3,8	6,6	6,3	3,2	6,1	2,9	4,8	6,6	5,8	5,2	2,6	6,8	8,2	5,3	
c) envers les banques de dépôts :																
— réserve monétaire	—	—	—	—	—	—	—	—	—	—	—	—	—	—	—	
— bons de caisse et obligations	0,3	0,3	0,3	0,4	0,7	0,8	0,8	0,8	0,8	0,9	0,9	0,9	0,7	* 0,7	* 0,7	
— autres	203,1	248,4	315,8	405,3	474,7	457,0	460,4	443,6	504,3	500,3	539,9	526,2	* 532,3	* 507,0	* 500,1	
C. Engagements envers les autres secteurs nationaux :																
1. Stock monétaire :																
a) encaisses monétaires détenues par les entreprises ² et particuliers :																
— monnaie fiduciaire	371,7	378,9	385,8	384,9	398,8	410,5	394,9	397,5	388,5	410,8	390,1	394,3	389,4	416,8	* 402,7	(1)
— monnaie scripturale ³	388,8	385,9	403,0	432,3	490,1	506,2	473,9	480,5	488,8	540,9	509,1	530,3	* 538,7	* 602,2	* 551,1	(1)
b) monnaie scripturale détenue par les pouvoirs publics	44,1	41,9	36,1	39,6	42,1	46,3	42,7	56,2	38,4	57,8	40,5	40,1	* 48,0	* 38,1	* 47,8	(1)
2. Autres engagements envers les entreprises et particuliers ⁴ :																
a) en francs belges :																
— à un an au plus :																
— dépôts en carnets ou livrets ordinaires	361,2	362,9	377,5	384,5	423,7	438,9	443,1	462,7	475,8	489,0	500,9	532,2	541,3	553,5	570,5	(2)
— autres dépôts	295,9	328,3	347,8	404,5	431,5	449,8	485,8	467,2	505,5	462,0	471,6	484,6	* 514,9	* 490,4	* 524,5	(2)
— à plus d'un an :																
— dépôts	27,4	25,3	23,0	25,4	31,6	31,7	31,8	32,5	33,1	35,2	36,0	37,0	38,0	37,2	38,5	(3)
— bons de caisse et obligations	153,0	201,0	245,0	300,2	356,8	373,3	380,8	393,5	408,3	428,2	431,7	444,3	457,3	456,4	450,6	(3)
b) en monnaies étrangères : dépôts à un an au plus ..	37,7	54,1	103,8	125,8	128,6	145,7	147,3	137,8	143,9	133,1	129,2	123,6	138,9	120,1	128,4	(4)
3. Autres engagements :																
a) envers le Trésor	0,0	0,0	0,0	0,0	0,0	0,0	0,0	0,0	0,0	0,0	0,0	0,0	0,0	0,0	0,0	(7)
b) envers les autres pouvoirs publics : à un an au plus (dépôts à terme)	0,2	0,2	0,3	0,3	0,3	0,3	0,3	0,3	0,3	0,3	0,3	0,3	* 0,3	* 0,3	* 0,3	(8)
c) envers les intermédiaires financiers :																
— le Fonds des Rentes	0,0	0,0	0,0	0,0	0,0	0,0	0,0	0,0	0,0	0,0	0,0	0,0	0,0	0,0	0,0	(13)
— organismes d'assurance-vie et accidents du travail, fonds de pension : réserve monétaire	—	—	—	—	—	—	—	—	—	—	—	—	—	—	—	(15)
— les autres intermédiaires financiers :																
— réserve monétaire	—	—	—	—	—	—	—	—	—	—	—	—	—	—	—	(14)
— autres ⁵	1,1	12,9	13,4	13,0	15,8	17,8	8,2	11,6	16,3	16,2	14,8	17,2	* 17,9	* 15,6	* 20,6	(14)
D. Autres	446,1	539,9	610,5	662,8	715,6	757,8	809,8	808,9	795,5	817,2	864,2	830,1	* 853,1	* 821,5	* 808,6	(15)
TOTAL DU PASSIF ...	4.034,8	4.907,4	6.094,9	6.905,6	8.049,0	8.491,4	8.931,4	9.176,5	9.646,8	9.999,0	9.860,7	9.678,6	9.899,5	9.696,6	9.757,4	

¹ Pour la B.N.B., y compris les engagements en francs belges envers les organismes internationaux autres que le F.M.I. ; pour les autres organismes principalement monétaires, y compris les engagements en francs belges envers les organismes internationaux établis en U.E.B.L.

² Entreprises privées autres que principalement monétaires, intermédiaires financiers publics qui ne sont pas des organismes principalement monétaires, et organismes publics d'exploitation.

³ A l'exclusion du solde créditeur du Fonds des Rentes à la B.N.B., lequel est repris sous C. 3. c).

⁴ Y compris les « autres engagements » — sous forme de dépôts, de bons de caisse et obligations — envers les intermédiaires financiers autres que principalement monétaires et les « passifs subordonnés » sous forme d'obligations et d'emprunts.

⁵ Des engagements autres que sous forme de dépôts, de bons de caisse et obligations, et de réserve monétaire (cf. note *).

XIII - 3. — ORIGINES DES VARIATIONS DU STOCK MONÉTAIRE AUPRES DES ORGANISMES PRINCIPALEMENT MONÉTAIRES

(Variations en milliards de francs)

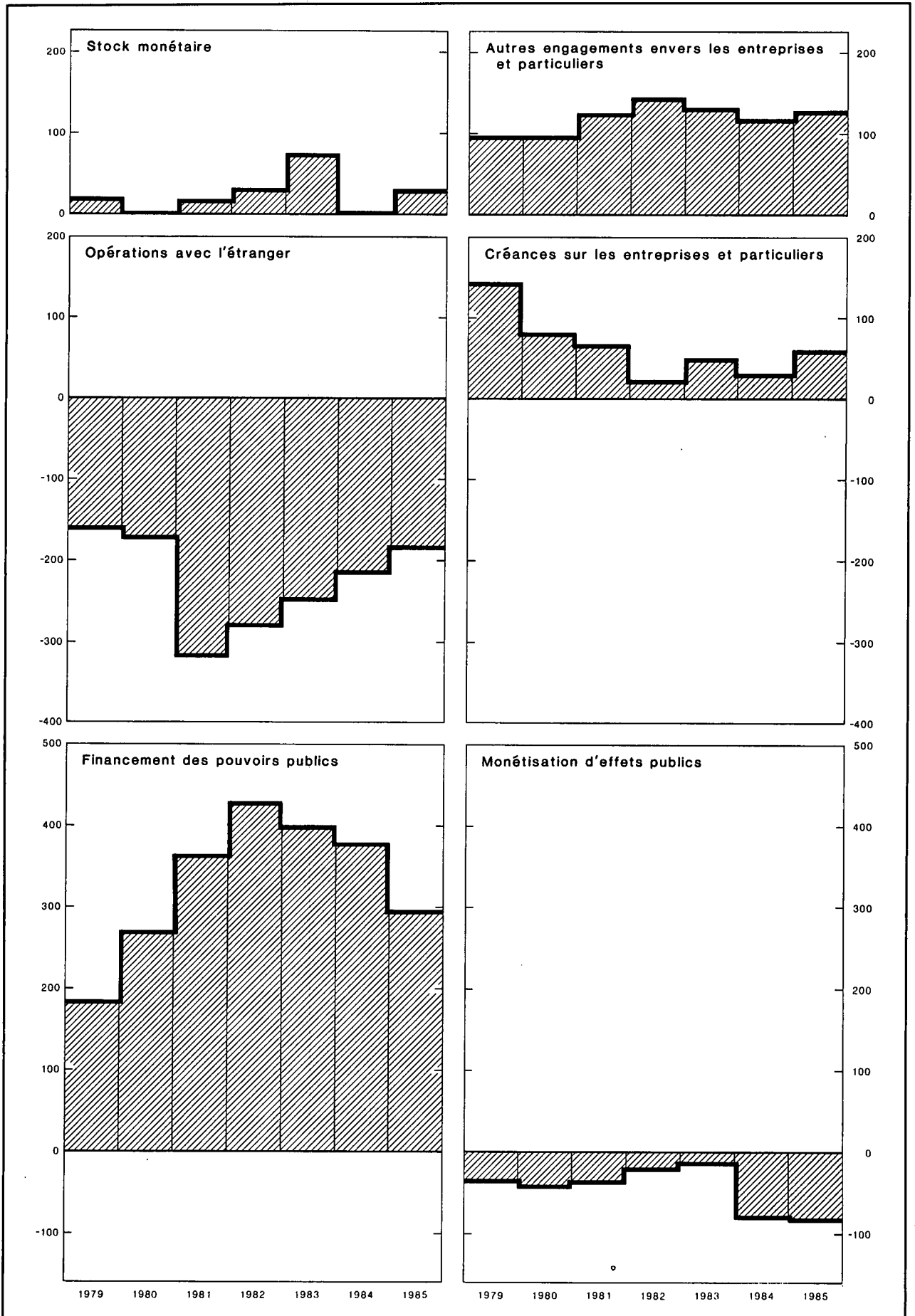

XIII - 3. — ORIGINES DES VARIATIONS DU STOCK MONETAIRE AUPRES DES ORGANISMES PRINCIPALEMENT MONETAIRES

(milliards de francs)

Périodes	Stock monétaire	Autres engagements envers les entreprises et particuliers ¹			Total (5) = (1) à (4) (6) à (16)	Opérations avec l'étranger (solde courant + opérations en capital des entreprises ² et particuliers) ³	Créances sur les entreprises ⁴ et particuliers		Refinancement en dehors des organismes principalement monétaires (augmentation : -) ⁷		Financement des pouvoirs publics		Monétisation d'effets publics		Créances sur des intermédiaires financiers autres que principalement monétaires ¹⁰	Divers ¹¹
		En francs belges		En monnaies étrangères (dépôts à un an au plus)			Crédits d'escompte, d'avances et d'acceptation ⁵	Obligations ⁶	de crédits commerciaux à l'étranger mobilisés auprès des banques belges	de crédits d'escompte et d'acceptation aux entreprises et particuliers	Etat ⁸	Autres pouvoirs publics ⁹	achats sur le marché par les organismes principalement monétaires	par l'intermédiaire du Fonds des Rentes		
		A un an au plus (dépôts)	A plus d'un an (dépôts, bons de caisse et obligations)													
	(1)	(2)	(3)	(4)	(6)	(7)	(8)	(9)	(10)	(11)	(12)	(13)	(14)	(15)	(16)	
1978	+ 43,4	+ 64,9	+ 19,3	- 6,0	+ 121,6	- 63,2	+ 71,8	+ 6,0	+ 1,4	+ 10,5	+ 111,0	+ 13,7	- 26,5	+ 4,9	+ 0,9	- 8,9
1979	+ 19,8	+ 62,8	+ 25,7	+ 8,0	+ 116,3	- 162,6	+ 142,6	- 0,2	- 7,8	- 1,0	+ 153,7	+ 31,8	- 44,5	+ 5,8	+ 0,9	- 2,4
1980	+ 2,0	+ 34,1	+ 45,9	+ 16,4	+ 98,4	- 175,5	+ 74,4	+ 6,8	- 13,4	- 3,9	+ 263,0	+ 6,2	- 29,9	- 14,8	+ 1,1	- 15,6
1981	+ 18,2	+ 34,1	+ 41,8	+ 49,8	+ 143,9	- 319,8	+ 72,2	- 5,0	+ 6,5	+ 2,8	+ 357,5	+ 5,4	- 29,4	- 9,7	+ 66,0	- 2,6
1982	+ 31,8	+ 63,7	+ 57,6	+ 22,0	+ 175,1	- 282,8	+ 24,3	- 2,0	- 2,9	+ 4,9	+ 408,1	+ 20,5	- 29,1	- 9,2	+ 43,3	0,0
1983	+ 74,3	+ 66,1	+ 62,7	+ 2,9	+ 206,0	- 250,0	+ 46,5	+ 9,3	- 5,1	- 1,0	+ 397,3	+ 2,7	- 26,7	+ 10,9	+ 25,9	- 3,8
1984	+ 3,2	+ 74,8	+ 37,5	+ 9,1	+ 124,6	- 216,5	+ 30,8	+ 2,0	- 1,4	- 4,3	+ 331,5	+ 61,3	- 78,0	- 19,1	+ 18,4	- 0,1
1985	+ 30,6	+ 86,9	+ 55,6	- 14,2	+ 158,9	- 188,2	+ 62,2	- 3,8	+ 10,8	- 0,8	+ 311,8	- 15,8	- 77,6	- 6,5	+ 41,1	+ 25,7
1984 3 ^e trimestre	- 51,4	+ 40,3	+ 7,6	+ 1,5	- 2,0	- 38,2	- 3,2	- 0,3	- 0,9	- 0,7	+ 83,6	+ 14,8	- 23,0	0,0	+ 3,4	- 37,5
4 ^e trimestre	+ 22,6	+ 1,0	+ 13,3	- 9,5	+ 27,4	- 35,6	+ 42,0	+ 4,4	- 4,9	- 2,9	- 15,9	+ 29,9	- 28,4	+ 0,8	+ 5,5	+ 32,5
1985 1 ^{er} trimestre	- 18,5	+ 51,4	+ 15,5	+ 6,1	+ 54,5	- 36,3	- 16,4	+ 0,0	- 5,2	+ 0,8	+ 130,3	- 38,6	- 12,7	- 2,4	+ 18,1	+ 16,9
2 ^e trimestre	+ 93,8	- 30,3	+ 21,9	- 10,8	+ 74,6	- 67,5	+ 37,9	- 2,9	+ 9,2	0,0	+ 116,8	+ 27,9	- 20,9	- 2,8	+ 4,3	- 27,4
3 ^e trimestre	- 69,8	+ 21,4	+ 4,4	- 3,9	- 47,9	- 54,2	- 31,9	- 0,9	+ 0,7	- 2,6	+ 52,0	- 11,5	- 25,6	+ 10,3	+ 17,2	- 1,4
4 ^e trimestre	+ 25,1	+ 44,4	+ 13,8	- 5,6	+ 77,7	- 30,2	+ 72,6	0,0	+ 6,1	+ 1,0	+ 12,7	+ 6,4	- 18,4	- 11,6	+ 1,5	+ 37,6
1986 1 ^{er} trimestre	+ 11,4	+ 39,3	+ 13,8	+ 15,3	+ 79,8	- 52,3	+ 14,9	*+ 0,7	- 4,1	- 0,8	*+ 125,3	*+ 9,4	*- 13,1	- 2,1	*- 7,1	*+ 9,0
2 ^e trimestre	+ 80,9	- 12,2	- 1,7	- 18,8	+ 48,2	- 114,7	+ 39,3	*- 0,9	+ 5,7	+ 1,0	*+ 84,8	*- 4,9	*- 5,8	+ 19,2	*+ 47,3	*- 22,8
3 ^e trimestre	- 55,4	+ 51,1	*- 4,5	+ 8,3	*- 0,5	- 39,2	- 15,6	*+ 1,1	+ 2,1	+ 1,7	*+ 21,8	*+ 3,5	*- 6,3	- 6,0	*- 0,9	*+ 37,3

N.B. — Pour la méthode d'élaboration, voir note sub tableau XIII-1.

¹ Y compris les « autres engagements » — sous forme de dépôts, bons de caisse et obligations — envers les intermédiaires financiers autres que principalement monétaires et les « passifs subordonnés » sous forme d'obligations et d'emprunts.

² Entreprises privées autres que principalement monétaires, intermédiaires financiers publics qui ne sont pas des organismes principalement monétaires, et organismes publics d'exploitation.

³ Ces chiffres ont été calculés sur base du mouvement des avoirs extérieurs nets en monnaies étrangères, lequel a été converti en francs belges au cours de change de la période; ils ne comprennent pas les variations comptables que la contrevaletur en francs belges des encours en monnaies étrangères existant au début de la période peut avoir subies par suite de modifications dans les cours de change durant la période.

⁴ Entreprises privées qui ne sont pas des intermédiaires financiers, organismes publics d'exploitation, organismes d'assurance-vie et accidents du travail et fonds de pension.

⁵ Variation de l'encours utilisé des crédits d'escompte, d'avances et d'acceptation (à l'exclusion des effets qui servent à la mobilisation de créances commerciales sur l'étranger) accordés à leur origine par les organismes principalement monétaires.

⁶ Y compris les certificats à un an au plus émis par les organismes publics d'exploitation.

⁷ Il s'agit d'un refinancement net : crédits accordés à leur origine par les organismes principalement monétaires et refinancés par eux auprès d'autres intermédiaires financiers moins crédits accordés à leur origine par ces derniers et refinancés par eux auprès des organismes principalement monétaires.

⁸ Y compris la dette indirecte de l'Etat.

⁹ Y compris les organismes de sécurité sociale et sous déduction des engagements non monétaires envers les autres pouvoirs publics.

¹⁰ Sous déduction des engagements envers des intermédiaires financiers autres que principalement monétaires sous une forme autre que des dépôts ou des bons de caisse et obligations et les « passifs subordonnés » sous forme d'obligations et d'emprunts.

¹¹ Y compris les variations comptables que la contrevaletur en francs belges des encours en monnaies étrangères existant au début de la période peut avoir subies par suite de modifications dans les cours de change durant la période.

XIII - 4a. — STOCK MONETAIRE AUPRES DES ORGANISMES PRINCIPALEMENT MONETAIRES

(milliards de francs)

Fin de période	Encaisses monétaires détenues par les entreprises ¹ et particuliers							Monnaie scripturale détenue par les pouvoirs publics ⁶	Total général (10) = (8) + (9)	
	Monnaie fiduciaire			Monnaie scripturale						Total (8) = (3) + (7)
	Billets et pièces du Trésor ²	Billets de la B.N.B.	Stock de monnaie fiduciaire ³	Auprès de la B.N.B. ⁴	Auprès des organismes publics ⁵	Auprès des banques	Total (7) = (4) à (6)			
(1)	(2)	(3)	(4)	(5)	(6)	(7) = (4) à (6)	(8) = (3) + (7)	(9)		
1977	11,7	335,4	339,2	0,5	86,0	278,6	365,1	704,3	37,2	741,5
1978	12,2	359,9	360,9	0,8	91,3	291,7	383,8	744,7	40,2	784,9
1979	12,7	371,8	371,8	0,7	91,3	296,8	388,8	760,6	44,1	804,7
1980	14,7	376,1	378,9	0,4	91,8	293,7	385,9	764,8	41,9	806,7
1981	15,7	382,2	385,8	0,9	95,2	306,9	403,0	788,8	36,1	824,9
1982	15,4	382,2	384,9	0,4	97,3	334,5	432,2	817,1	39,6	856,7
1983	15,4	395,9	398,8	0,2	96,2	393,7	490,1	888,9	42,1	931,0
1984 Septembre	15,5	391,2	394,9	0,2	94,0	379,7	473,9	868,8	42,7	911,5
Décembre	15,6	398,2	397,5	0,3	86,8	393,4	480,5	878,0	56,2	934,2
1985 Mars	15,5	385,1	388,5	0,2	102,5	386,1	488,8	877,3	38,4	915,7
Juin	15,1	409,2	410,8	0,3	109,5	431,1	540,9	951,7	57,8	1.009,5
Septembre	14,3	389,7	390,1	0,2	95,6	413,2	509,0	899,1	40,5	939,6
Novembre	14,3	384,5	387,3	0,2	98,0	407,4	505,6	892,9	40,2	933,1
Décembre	14,4	394,7	394,3	0,2	102,2	*427,8	*530,2	*924,5	*40,2	*964,7
1986 Janvier	14,3	378,3	380,7	0,3	131,2	*426,0	*557,5	*938,2	*44,7	*982,9
Février	14,2	381,0	383,5	0,3	98,1	*413,6	*512,0	*895,5	*52,9	*948,4
Mars	14,3	387,8	389,4	0,3	106,9	*431,4	*538,6	*928,0	*48,1	*976,1
Avril	14,4	387,5	389,7	0,3	123,6	*432,4	*556,3	*946,0	*43,9	*989,9
Mai	14,6	404,3	406,1	0,4	132,3	*441,4	*574,1	*980,2	*46,4	*1.026,6
Juin	14,8	417,2	416,8	0,3	120,4	*481,4	*602,1	*1.018,9	*38,1	*1.057,0
Juillet	14,9	403,3	405,8	0,2	116,0	*446,3	*562,5	*968,3	*44,9	*1.013,2
Août	14,9	402,8	406,1	0,3	*116,4	*427,1	*543,8	*949,9	*45,9	*995,8
Septembre	14,9	400,6	402,7	0,2	*106,4	*444,9	*551,5	*954,2	*47,6	*1.001,8
Octobre	14,9	403,4	406,0	0,3	*117,2	*441,0	*558,5	*964,5	*51,9	*1.016,4
Novembre	14,9	404,2	407,1	0,2	*113,6	*446,1	*559,9	*967,0	*53,0	*1.020,0

¹ Entreprises privées autres que principalement monétaires, intermédiaires financiers publics qui ne sont pas des organismes principalement monétaires, et organismes publics d'exploitation.

² Sous déduction des billets et pièces du Trésor détenus par la B.N.B.

³ Total des colonnes (1) et (2), sous déduction des billets et pièces du Trésor et des billets de la B.N.B. détenus par les organismes publics monétaires et les banques.

⁴ Le solde créditeur du Fonds des Rentes à la B.N.B. n'est pas considéré comme étant de la monnaie scripturale.

⁵ O.C.P. et Crédit Communal de Belgique.

⁶ Le compte ordinaire du Trésor à la B.N.B. n'est pas considéré comme étant de la monnaie scripturale.

XIII - 4b. — STOCK MONETAIRE TOTAL

(milliards de francs)

Fin de période	Encaisses monétaires détenues par les entreprises ¹ et particuliers					Monnaie scripturale détenue par les pouvoirs publics			Total général
	Monnaie fiduciaire ²	Monnaie scripturale			Total	Auprès des organismes principalement monétaires	Auprès des autres intermédiaires financiers	Total	
		Auprès des organismes principalement monétaires	Auprès des autres intermédiaires financiers	Total					
(1)	(2)	(3)	(4) = (2) + (3)	(5) = (1) + (4)	(6)	(7)	(8) = (6) + (7)	(9) = (5) + (8)	
1977	333,7	361,2	47,0	408,2	741,9	37,2	5,2	42,4	784,3
1978	354,9	380,3	55,0	435,3	790,2	40,2	6,0	46,2	836,4
1979	364,4	384,4	67,2	451,6	816,0	44,1	8,6	52,7	868,7
1980	370,8	381,6	67,8	449,4	820,2	41,9	6,6	48,5	868,7
1981	375,2	397,5	80,4	477,9	853,1	36,1	6,9	43,0	896,1
1982	374,2	425,2	88,6	513,8	888,0	39,6	8,8	48,4	936,4
1983	390,2	477,2	96,5	573,7	963,9	42,1	12,3	54,4	1.018,3
1984 Juin	399,7	489,3	113,4	602,7	1.002,4	46,3	21,0	67,3	1.069,7
Septembre	386,5	456,0	108,0	564,0	950,5	42,7	15,8	58,5	1.009,0
Décembre	385,4	459,3	104,1	563,4	948,8	56,1	8,0	64,1	1.012,9
1985 Mars	376,6	465,5	106,5	572,0	948,6	38,4	15,3	53,7	1.002,3
Juin	400,2	519,5	124,2	643,7	1.043,9	57,8	15,7	73,5	1.117,4
Septembre	382,3	489,2	118,4	607,6	989,9	40,5	13,7	54,2	1.044,1
Décembre	383,5	508,6	107,4	616,0	999,5	40,1	15,4	55,5	1.055,0
1986 Mars	379,2	515,3	103,3	618,6	997,8	48,0	12,8	60,8	1.058,6
Juin	405,8	580,0	121,6	701,6	1.107,4	38,0	18,9	56,9	1.164,3
Septembre	394,1	532,0	120,7	652,7	1.046,8	47,8	20,8	68,6	1.115,4

¹ Entreprises privées qui n'ont pas d'engagements monétaires, intermédiaires financiers publics qui n'ont pas d'engagements monétaires, et organismes publics d'exploitation.

² Colonne (3) du tableau XIII-4a, sous déduction des billets et pièces du Trésor et des billets de la B.N.B. détenus par les intermédiaires financiers qui, sans être des organismes principalement monétaires, ont des engagements monétaires.

XIII - 5a — AVOIRS EXTERIEURS NETS DES ORGANISMES PRINCIPALEMENT MONETAIRES

(milliards de francs)

Périodes	Montants à fin de période ¹			Variations ²						Variations	
	B.N.B.	Autres organismes principalement monétaires	Total	Avoirs extérieurs nets après ajustement statistique			Opérations en capital des pouvoirs publics avec l'étranger ³	Refinancement en dehors des organismes principalement monétaires de crédits commerciaux sur l'étranger ⁴ (augmentation: -)	Opérations avec l'étranger ⁵ (solde courant + opérations en capital des entreprises et particuliers)	Différence entre les données de la balance des paiements [col. (11)] et celles des organismes principalement monétaires [col. (6)] ⁶	Avoirs extérieurs nets suivant la balance des paiements de l'U.E.B.L. ⁷
				B.N.B.	Autres organismes principalement monétaires	Total					
(1)	(2)	(3) = (1) + (2)	(4)	(5)	(6)	(7)	(8)	(9) = (6) - (7) - (8)	(10)	(11)	
1978	221,7	- 145,9	75,8	- 10,2	- 27,9	- 38,1	+ 23,7	+ 1,4	- 63,2	+ 6,1	- 32,0
1979	232,2	- 265,7	- 33,5	- 35,1	- 120,0	- 155,1	+ 15,3	- 7,8	- 162,6	+ 32,6	- 122,5
1980	332,3	- 384,2	- 51,9	+ 11,8	- 113,7	- 101,9	+ 87,0	- 13,4	- 175,5	+ 29,0	- 72,9
1981	274,1	- 505,1	- 231,0	- 71,5	- 103,2	- 174,7	+ 138,7	+ 6,4	- 319,8	+ 114,3	- 60,4
1982	238,1	- 592,3	- 354,2	- 37,1	- 57,1	- 94,2	+ 191,5	- 2,9	- 282,8	+ 92,2	- 2,0
1983	266,2	- 773,9	- 507,7	- 24,2	- 130,1	- 154,3	+ 100,8	- 5,1	- 250,0	+ 115,1	- 39,2
1984	317,3	- 929,6	- 612,3	+ 48,3	- 125,6	- 77,3	+ 140,6	- 1,4	- 216,5	+ 55,9	- 21,4
1985	296,7	- 1.019,8	- 723,1	- 3,5	- 130,6	- 134,1	+ 43,3	+ 10,8	- 188,2	+ 87,9	- 46,2
1984 3 ^e trimestre .	301,9	- 882,2	- 580,3	+ 22,0	- 17,9	+ 4,1	+ 43,2	- 0,9	- 38,2	- 3,8	+ 0,2
4 ^e trimestre .	317,2	- 929,6	- 612,3	+ 6,3	- 26,3	- 20,0	+ 20,5	- 4,9	- 35,6	+ 13,6	- 6,4
1985 1 ^{er} trimestre .	328,2	- 936,3	- 608,1	+ 8,3	- 29,7	- 21,4	+ 20,1	- 5,2	- 36,3	+ 24,7	+ 3,3
2 ^e trimestre .	341,6	- 1.012,6	- 671,0	+ 14,5	- 52,9	- 38,4	+ 19,9	+ 9,2	- 67,5	+ 11,7	- 26,7
3 ^e trimestre .	306,0	- 962,9	- 656,9	- 32,2	- 5,1	- 37,3	+ 16,2	+ 0,7	- 54,2	- 1,5	- 38,8
4 ^e trimestre .	296,7	- 1.019,8	- 723,1	+ 5,9	- 42,9	- 37,0	- 12,9	+ 6,1	- 30,2	+ 53,0	+ 16,0
1986 1 ^{er} trimestre .	282,1	- 1.009,3	- 727,2	- 4,9	- 12,7	- 17,6	+ 38,8	- 4,1	- 52,3	+ 31,9	+ 14,3
2 ^e trimestre .	309,3	- 1.115,4	- 806,1	+ 28,2	- 114,7	- 86,5	+ 22,5	+ 5,7	- 114,7	+ 27,1	- 59,4
3 ^e trimestre .	267,6	- 1.111,3	- 843,7	- 30,6	- 11,0	- 41,6	- 4,5	+ 2,1	- 39,2	+ 61,3	+ 19,7

¹ Une ventilation des avoirs extérieurs nets par principaux types de créances et d'engagements est donnée au tableau XIII-2.

² Non compris les variations comptables que des modifications de cours de change peuvent avoir provoquées dans la contre-valeurs en francs belges des encours en monnaies étrangères.

³ Ces montants comprennent notamment les emprunts à l'étranger de l'Etat, du Fonds des Routes, des pouvoirs publics subordonnés et des paraétatiques administratifs.

⁴ Crédits mobilisés auprès des banques belges.

⁵ Ce sont les chiffres de cette colonne, calculés comme le montre le présent tableau, qui sont repris à la colonne (6) du tableau XIII-3.

⁶ Cette différence est égale à :

- variations des avoirs extérieurs nets des organismes principalement monétaires de l'U.E.B.L. résultant des variations des avoirs ou engagements nets des banques luxembourgeoises vis-à-vis des pays autres que la Belgique et des institutions internationales établies en U.E.B.L. [ces variations sont comprises dans la colonne (11), mais non dans la colonne (6)].

- moins, a) variations des avoirs nets des banques belges vis-à-vis des résidents luxembourgeois; b) variations des effets publics luxembourgeois détenus par la B.N.B. [ces variations sont comprises dans la colonne (6) mais non dans la colonne (11)].

⁷ Cf. tableaux IX-1, 2, 3 et 4, rubrique 6.2.

XIII - 5b. — RESERVES DE CHANGE NETTES AU COMPTANT ET A TERME DE LA BANQUE NATIONALE DE BELGIQUE ¹

(milliards de francs)

Périodes	Montants à fin de période											Variations aux cours de change des transactions ⁸	
	Avoirs bruts au comptant					Engagements bruts au comptant				Avoirs ou engagements (-) nets à terme ⁷	Total des réserves de change nettes		
	Encaisse en or	Avoirs détenus auprès du FMI ²	C.E.E. ³	Monnaies étrangères	Accords inter- nationaux ⁴	Total	A vue ⁵	A échéance déterminée ⁶	A échéance indéterminée : DTS, allocation cumulative nette				Total
(1)	(2)	(3)	(4)	(5)	(6) = (1) à (5)	(7)	(8)	(9)	(10) = (7) à (9)	(11)	(12) = (6) - (10) + (11)	(13)	
1979	58,3	48,7	61,1	75,5	0,0	243,6	6,1	27,4	14,7	48,2	- 76,4	119,0	- 39,2
1980	58,2	48,0	110,7	114,8	0,8	332,5	7,1	0,0	19,2	26,3	- 125,4	180,8	+ 44,2
1981	58,2	50,4	33,6	112,0	1,0	255,2	9,5	2,8	23,6	35,9	- 123,9	95,4	- 93,3
1982	58,2	49,6	73,0	49,4	1,1	231,3	6,7	18,1	23,6	48,4	- 130,9	52,0	- 37,5
1983	58,2	45,5	139,2	47,5	1,3	291,7	6,9	48,2	23,6	78,7	- 171,9	41,1	- 22,1
1984	58,2	47,9	165,4	40,0	1,6	313,1	6,5	0,0	23,6	30,1	- 167,7	115,3	+ 67,2
1985	58,2	41,3	157,9	29,4	1,4	288,2	7,0	0,0	23,6	30,6	- 138,5	119,1	- 8,4
1986	58,2	41,9	138,9	34,7	2,4	276,1	6,1	0,0	23,6	29,7	- 120,5	125,9	+ 7,2
1984 4 ^e trimestre	58,2	47,9	165,4	40,0	1,6	313,1	6,5	0,0	23,6	30,1	- 167,7	115,3	+ 7,3
1985 1 ^{er} trimestre	58,2	48,0	184,1	30,5	1,7	322,5	5,5	0,0	23,6	29,1	- 158,8	134,6	+ 7,6
2 ^e trimestre	58,2	44,4	182,4	45,9	1,2	332,1	5,6	0,0	23,6	29,2	- 161,4	141,5	+ 10,7
3 ^e trimestre	58,2	43,3	175,7	24,0	1,7	302,9	6,2	0,0	23,6	29,8	- 162,3	110,8	- 32,3
4 ^e trimestre	58,2	41,3	157,9	29,4	1,4	288,2	7,0	0,0	23,6	30,6	- 138,5	119,1	+ 5,6
1986 1 ^{er} trimestre	58,2	43,3	145,4	30,1	2,6	279,6	5,7	0,0	23,6	29,3	- 127,2	123,1	+ 2,4
2 ^e trimestre	58,2	43,0	143,4	58,9	2,5	306,0	5,1	0,0	23,6	28,7	- 152,4	124,9	+ 0,8
3 ^e trimestre	58,2	38,8	134,8	35,7	2,7	270,2	5,1	0,0	23,6	28,7	- 116,5	125,0	+ 2,4
4 ^e trimestre	58,2	41,9	138,9	34,7	2,4	276,1	6,1	0,0	23,6	29,7	- 120,5	125,9	+ 1,6
1986 Janvier	58,2	42,6	146,2	28,9	1,5	277,4	6,3	0,0	23,6	29,9	- 127,2	120,3	+ 0,8
Février	58,2	42,9	146,2	29,0	1,8	278,1	5,7	0,0	23,6	29,3	- 127,3	121,5	+ 0,7
Mars	58,2	43,3	145,4	30,1	2,6	279,6	5,7	0,0	23,6	29,3	- 127,2	123,1	+ 0,9
Avril	58,2	43,0	143,4	30,9	2,7	278,2	5,2	0,0	23,6	28,8	- 125,4	124,0	+ 1,2
Mai	58,2	43,2	143,4	87,3	2,5	334,6	5,4	0,0	23,6	29,0	- 181,4	124,2	- 0,4
Juin	58,2	43,0	143,4	58,9	2,5	306,0	5,1	0,0	23,6	28,7	- 152,4	124,9	0,0
Juillet	58,2	38,2	136,5	57,2	2,5	292,6	5,2	0,0	23,6	28,8	- 140,2	123,6	+ 1,1
Août	58,2	38,2	134,8	40,3	2,7	274,2	4,7	0,0	23,6	28,3	- 121,7	124,2	+ 2,4
Septembre	58,2	38,8	134,8	35,7	2,7	270,2	5,1	0,0	23,6	28,7	- 116,5	125,0	- 1,1
Octobre	58,2	40,2	138,9	35,3	2,7	275,3	5,1	0,0	23,6	28,7	- 120,7	125,9	+ 1,0
Novembre	58,2	41,7	138,9	34,0	2,7	275,5	5,1	0,0	23,6	28,7	- 120,7	126,1	+ 0,5
Décembre	58,2	41,9	138,9	34,7	2,4	276,1	6,1	0,0	23,6	29,7	- 120,5	125,9	+ 0,1
1987 Janvier	58,2	41,0	136,5	37,6	2,4	275,7	7,5	0,0	23,6	31,1	- 120,4	124,2	- 5,7

¹ Evaluées aux cours comptables utilisés dans le bilan officiel de la B.N.B. Non compris les avoirs et engagements éventuels vis-à-vis du Grand-Duché de Luxembourg.

² Comprendent a) les droits que possède l'Etat belge comme membre du F.M.I. et que la B.N.B. a été autorisée, par la loi du 9 juin 1969, à comptabiliser dans ses écritures comme avoirs propres, moyennant la prise en charge par elle des obligations incombant à l'Etat belge dans ce domaine, et b) les avances octroyées par la B.N.B. pour son compte propre au Fonds, au titre du « mécanisme pétrolier », de la « facilité de financement supplémentaire » et de la « politique d'accès élargi », en vertu d'accords conclus avec le Fonds et approuvés par le Gouvernement.

³ Comprendent les Ecus, ainsi que éventuellement la créance sur le F.E.C.O.M. au titre du financement à très court terme d'interventions intracommunautaires et le concours financier à moyen terme accordé par l'Etat belge et financé pour le compte de celui-ci par la B.N.B.

⁴ Comprendent les avances en francs belges consenties en vertu d'accords de paiement conclus par la Belgique avec des pays en dehors de la C.E.E. et dont l'exécution est régie par la convention du 15 juin 1972 entre l'Etat et la B.N.B.

⁵ Comprendent les montants inscrits aux comptes des banques centrales ou des gouvernements des pays qui bénéficient d'une aide financière dans le cadre des accords bilatéraux de prêt conclus par l'Etat, les autres engagements de la B.N.B. en francs belges envers l'étranger, en particulier envers les banques centrales et les institutions européennes, ainsi que les engagements à vue en monnaies étrangères.

⁶ Comprendent les engagements de la B.N.B. envers le F.E.C.O.M. découlant du financement à très court terme des interventions de soutien du franc belge.

⁷ Comprendent 20 p.c. de l'encaisse en or et des avoirs bruts en dollars, dont la Banque a fait apport au F.E.C.O.M. sous la forme de crédits croisés contre Ecus, et les Ecus revendus à terme au F.E.C.O.M. dans le cadre de ces mêmes crédits, ainsi que les monnaies étrangères à recevoir de résidents et à leur livrer.

⁸ Non compris les variations comptables que des modifications de cours de change peuvent avoir provoquées dans la contre-valeur en francs belges des encours en monnaies étrangères. Compte tenu, de plus, d'un ajustement qui vise à attribuer à la période suivante les transactions intervenues pendant une période, mais n'ayant pas encore été liquidées pendant cette dernière. Les chiffres de cette colonne correspondent à ceux de la rubrique « Total 1 à 7 » du tableau IX-5.

XIII - 6. — ENCOURS UTILISES DES CREDITS D'ESCOMPTE, D'AVANCES ET D'ACCEPTATION ACCORDES A LEUR ORIGINE PAR LES BANQUES DE DEPOTS AUX ENTREPRISES ET PARTICULIERS ET A L'ETRANGER

Destination économique apparente

(milliards de francs)

Fin de période	Crédits aux entreprises et particuliers						Crédits à l'étranger				Total général (11) = (6) + (10)
	Financements spécifiques				Crédits dont la destination économique n'a pu être identifiée (5)	Total (6) = (1) à (5)	Financement spécifique de délais de paiement à l'exportation (7)	Crédits dont la destination économique n'a pu être identifiée		Total (10) = (7) à (9)	
	d'investissements industriels, agricoles et artisanaux ¹ (1)	de la construction et de transactions immobilières ² (2)	de ventes et prêts à tempérament ³ (3)	d'importations (4)				Crédits de caisse ⁴ (8)	Autres (9)		
1977 ⁵	48,5	84,7	91,2	29,2	415,6	669,2	93,5	187,8	15,0	296,3	965,5
1978 ⁵	61,7	114,0	102,0	32,9	430,9	741,5	102,5	210,3	13,8	326,6	1.068,1
1979	78,2	152,7	114,9	39,4	499,0	884,2	119,0	253,0	16,3	388,3	1.272,5
1979 ⁶	78,2	152,7	114,9	39,4	499,0	884,2	119,0	247,4	16,3	382,7	1.266,9
1980	91,6	168,4	115,6	31,4	551,6	958,6	126,0	381,5	11,7	519,2	1.477,8
1981	101,8	173,0	107,0	37,5	611,9	1.031,2	142,7	572,2	14,0	728,9	1.760,1
1982	112,3	170,5	105,1	32,2	634,9	1.055,0	153,2	685,5	11,8	850,5	1.905,5
1983 ⁵	122,8	170,7	105,3	28,3	674,7	1.101,8	157,8	781,1	16,2	955,1	2.056,9
1984 Juin	131,4	172,3	106,1	26,0	658,0	1.093,8	156,6	816,3	15,0	987,9	2.081,7
Septembre ⁵ ..	135,9	170,9	104,2	23,5	656,4	1.090,9	157,0	897,6	16,6	1.071,2	2.162,1
Décembre ...	139,4	173,2	111,4	23,4	685,4	1.132,8	160,2	922,3	18,4	1.100,9	2.233,7
1985 Mars ⁵	144,1	172,1	111,5	25,0	663,8	1.116,5	161,1	906,1	13,9	1.081,1	2.197,6
Juin ⁵	146,0	175,4	118,5	24,0	690,5	1.154,5	154,4	936,4	15,7	1.106,5	2.261,0
Septembre ..	149,8	175,4	117,9	21,9	657,6	1.122,6	147,1	890,0	13,6	1.050,7	2.173,3
Décembre ...	154,2	180,9	128,3	21,9	709,8	1.195,1	146,6	817,2	14,0	977,8	2.172,9
1986 Mars	156,8	184,0	124,4	19,9	724,9	1.210,0	.	808,1	.	964,1	2.174,1
Juin	164,6	189,4	143,6	19,1	732,6	1.249,3	.	794,2	.	946,9	2.196,2
Septembre *	183,8	188,0	141,8	19,3	700,8	1.233,7	.	771,5	.	916,0	2.149,7

¹ Crédits octroyés dans le cadre des lois des 24 mai 1959, 17 juillet 1959, 18 juillet 1959, 15 février 1961, 14 juillet 1966 et 30 décembre 1970 (crédits subsidiés et/ou garantis), ainsi que crédits non « subsidiés et/ou garantis » dont une partie au moins a une durée initiale de 2 ans ou plus à condition toutefois qu'il ne s'agisse ni de crédits purement commerciaux, ni de crédits finançant principalement la construction ou l'achat d'immeubles d'habitation, de bureaux, d'écoles, de cliniques, etc.

² Crédits à des entreprises ayant pour objet social la construction immobilière et/ou la réalisation de travaux de génie civil, crédits à des sociétés immobilières et crédits qui ont pour destination principale le financement de l'achat ou de la construction d'immeubles d'habitation, de bureaux, d'écoles, de cliniques, etc.

³ Crédits aux acheteurs et vendeurs à tempérament (que les banques soient intervenues

ou non dans le contrat de vente), prêts personnels consentis directement par les banques et crédits octroyés par les banques aux sociétés de financement.

⁴ Y compris les promesses sur l'étranger, qui au tableau XIII-7 sont comprises dans la colonne (2) « Effets commerciaux ».

⁵ Y compris les effets venus à échéance au dernier jour du mois et n'ayant pu être encaissés parce que ce jour était un samedi ou un jour férié.

⁶ Nouvelle série : l'écart par rapport à l'ancienne série résulte de l'élimination des crédits aux Etats membres des Communautés Européennes.

N.B. Pour la méthode d'élaboration : voir *Bulletin d'Information et de Documentation*, XLII^e année, tome II, n° 3, septembre 1967, p. 241 et *Bulletin de la Banque Nationale de Belgique*, LI^e année, tome I, n° 1, janvier 1976.

**XIII - 7. — ENCOURS UTILISES DES CREDITS D'ESCOMPTE, D'AVANCES ET
D'ACCEPTATION ACCORDES A LEUR ORIGINE PAR LES BANQUES DE DEPOTS
AUX ENTREPRISES ET PARTICULIERS ET A L'ETRANGER**

Forme et localisation

(milliards de francs)

Fin de période	Crédits accordés à leur origine par les banques de dépôts				Crédits logés en dehors des banques de dépôts ¹			Crédits logés dans les banques de dépôts				Pour mémoire: Autres crédits logés dans les banques ²
	Acceptations bancaires	Effets commerciaux	Avances	Total (4) = (1) à (3) =	Acceptations bancaires	Effets commerciaux	Total (7) = (5) + (6)	Acceptations bancaires	Effets commerciaux	Avances	Total (11) = (8) à (10)	
A. Crédits aux entreprises et particuliers												
1977 ³	25,5	191,6	452,1	669,2	15,6	43,0	58,6	9,9	148,6	452,1	610,6	0,2
1978 ³	30,3	193,9	517,3	741,5	17,3	45,0	62,3	13,0	148,9	517,3	679,2	0,3
1979	34,7	207,0	642,5	884,2	20,7	44,7	65,4	14,0	162,3	642,5	818,8	0,2
1980	29,1	211,4	718,1	958,6	12,9	39,4	52,3	16,2	172,0	718,1	906,3	0,0
1981	37,0	204,2	790,0	1.031,2	21,5	43,6	65,1	15,5	160,6	790,0	966,1	0,0
1982	32,2	201,8	821,0	1.055,0	15,6	41,6	57,2	16,6	160,2	821,0	997,8	0,5
1983 ³	28,3	210,5	863,0	1.101,8	14,9	43,9	58,8	13,4	166,6	863,0	1.043,0	0,5
1984 Juin	26,1	208,8	858,9	1.093,8	11,5	39,2	50,7	14,6	169,6	858,9	1.043,1	0,5
Septembre ³	23,5	201,1	866,3	1.090,9	5,1	10,2	15,3	18,4	190,9	866,3	1.075,6	0,5
Décembre	23,4	204,5	904,9	1.132,8	5,6	3,7	9,3	17,8	200,8	904,9	1.123,5	0,3
1985 Mars ³	25,0	213,8	877,7	1.116,5	5,2	2,7	7,9	19,8	211,1	877,7	1.108,6	0,2
Juin ³	24,0	210,8	919,7	1.154,5	4,9	3,1	8,0	19,1	207,7	919,7	1.146,5	0,2
Septembre	21,9	195,8	904,9	1.122,6	5,9	5,8	11,7	16,0	190,0	904,9	1.110,9	0,2
Décembre	21,8	206,7	966,6	1.195,1	6,4	15,6	22,0	15,4	191,1	966,6	1.173,1	0,2
1986 Mars	19,9	208,9	981,2	1.210,0	4,6	5,8	10,4	15,3	203,1	981,2	1.199,6	0,2
Juin	19,2	213,7	1.016,4	1.249,3	4,5	4,8	9,3	14,7	208,9	1.016,4	1.240,0	0,2
Septembre	19,3	207,2	1.007,2	1.233,7	4,2	4,4	8,6	15,1	202,8	1.007,2	1.225,1	0,1
B. Crédits à l'étranger												
1977 ³	36,4	68,5	191,4	296,3	17,0	32,8	49,8	19,4	35,7	191,4	246,5	1,9
1978 ³	34,4	80,5	211,7	326,6	17,9	36,3	54,2	16,5	44,2	211,7	272,4	2,4
1979	37,0	97,7	253,6	388,3	18,1	39,8	57,9	18,9	57,9	253,6	330,4	4,6
1979 ⁴	37,0	97,7	248,0	382,7	18,1	39,8	57,9	18,9	57,9	248,0	324,8	4,6
1980	30,5	116,1	372,6	519,2	12,3	46,3	58,6	18,2	69,8	372,6	460,6	9,2
1981	40,0	120,4	568,5	728,9	20,7	54,0	74,7	19,3	66,4	568,5	654,2	8,7
1982	36,7	126,2	687,6	850,5	18,5	59,0	77,5	18,2	67,2	687,6	773,0	8,4
1983 ³	41,2	133,2	780,7	955,1	24,4	59,5	83,9	16,8	73,7	780,7	871,2	6,4
1984 Juin	37,4	133,7	816,8	987,9	20,9	60,0	80,9	16,5	73,7	816,8	907,0	5,8
Septembre ³	37,0	134,3	899,9	1.071,2	10,5	58,9	69,4	26,5	75,4	899,9	1.001,8	5,5
Décembre	37,4	142,6	920,9	1.100,9	6,7	58,2	64,9	30,7	84,4	920,9	1.036,0	3,5
1985 Mars ³	41,4	131,0	908,7	1.081,1	11,9	56,7	68,6	29,5	74,3	908,7	1.012,5	4,3
Juin ³	37,0	135,1	934,4	1.106,5	8,7	54,6	63,3	28,3	80,5	934,4	1.043,2	4,6
Septembre	32,5	130,1	888,1	1.050,7	8,8	49,4	58,2	23,7	80,7	888,1	992,5	9,1
Décembre	32,9	129,0	815,9	977,8	13,2	45,7	58,9	19,7	83,3	815,9	918,9	1,5
1986 Mars	33,5	125,8	804,8	964,1	9,7	43,8	53,5	23,8	82,0	804,8	910,6	0,9
Juin	30,8	128,3	787,7	946,8	8,0	40,3	48,3	22,8	88,0	787,7	898,5	0,5
Septembre	26,8	130,2	759,0	916,0	5,6	37,1	42,7	21,2	93,1	759,0	873,3	0,3
C. Total												
1977 ³	61,9	260,1	643,5	965,5	32,6	75,8	108,4	29,3	184,3	643,5	857,1	2,1
1978 ³	64,7	274,4	729,0	1.068,1	35,2	81,3	116,5	29,5	193,1	729,0	951,6	2,7
1979	71,7	304,7	896,1	1.272,5	38,8	84,5	123,3	32,9	220,2	896,1	1.149,2	4,8
1979 ⁴	71,7	304,7	890,5	1.266,9	38,8	84,5	123,3	32,9	220,2	890,5	1.143,6	4,8
1980	59,6	327,5	1.090,7	1.477,8	25,2	85,7	110,9	34,4	241,8	1.090,7	1.366,9	9,2
1981	77,0	324,6	1.358,5	1.760,1	42,2	97,6	139,8	34,8	227,0	1.358,5	1.620,3	8,7
1982	68,9	328,0	1.508,6	1.905,5	34,1	100,6	134,7	34,8	227,4	1.508,6	1.770,8	8,9
1983 ³	69,5	343,7	1.643,7	2.056,9	39,3	103,4	142,7	30,2	240,3	1.643,7	1.914,2	6,9
1984 Juin	63,5	342,5	1.675,7	2.081,7	32,4	99,2	131,6	31,1	243,3	1.675,7	1.950,1	6,3
Septembre ³	60,5	335,4	1.766,2	2.162,1	15,6	69,1	84,7	44,9	266,3	1.766,2	2.077,4	6,0
Décembre	60,8	347,1	1.825,8	2.233,7	12,3	61,9	74,2	48,5	285,2	1.825,8	2.159,5	3,8
1985 Mars ³	66,4	344,8	1.786,4	2.197,6	17,1	59,4	76,5	49,3	285,4	1.786,4	2.121,1	4,5
Juin ³	61,0	345,9	1.854,1	2.261,0	13,6	57,7	71,3	47,4	288,2	1.854,1	2.189,7	4,8
Septembre	54,4	325,9	1.793,0	2.173,3	14,7	55,2	69,9	39,7	270,7	1.793,0	2.103,4	9,3
Décembre	54,7	335,7	1.782,5	2.172,9	19,6	61,3	80,9	35,1	274,4	1.782,5	2.092,0	1,7
1986 Mars	53,4	334,7	1.786,0	2.174,1	14,3	49,6	63,9	39,1	285,1	1.786,0	2.110,2	1,1
Juin	50,0	342,0	1.804,1	2.196,1	12,5	45,1	57,6	37,5	296,9	1.804,1	2.138,5	0,7
Septembre	46,1	337,4	1.766,2	2.149,7	9,8	41,5	51,3	36,3	295,9	1.766,2	2.098,4	0,4

¹ Ces crédits sont localisés essentiellement à la B.N.B., à l'I.R.G., auprès d'autres intermédiaires financiers belges et à l'étranger.

² Effets commerciaux.

³ Y compris les effets venus à échéance au dernier jour du mois et n'ayant pu être encaissés parce que ce jour était un samedi ou un jour férié.

⁴ Nouvelle série : l'écart par rapport à l'ancienne série résulte de l'élimination des crédits aux Etats membres des Communautés Européennes.

N.B. Pour la méthode d'élaboration : voir *Bulletin d'Information et de Documentation*, XLII^e année, tome II, n° 3, septembre 1967, p. 241 et *Bulletin de la Banque Nationale de Belgique*, LI^e année, tome I, n° 1, janvier 1976.

XIII - 8. — CREDITS D'ESCOMPTE, D'AVANCES ET D'ACCEPTATION ACCORDES A LEUR ORIGINE PAR LES ORGANISMES PRINCIPALEMENT MONETAIRES AUX ENTREPRISES ET PARTICULIERS ET A L'ETRANGER ET LOGES A LA BANQUE NATIONALE DE BELGIQUE

(milliards de francs)

Fin de période	Crédits accordés à leur origine par la B.N.B. (crédits directs)			Effets réescomptés			Total général				Pour mémoire: Autres crédits logés à la B.N.B. ²
	Effets commerciaux (1)	Avances (2)	Total (3) = (1) + (2)	Acceptations bancaires (4)	Effets commerciaux (5)	Total (6) = (4) + (5)	Acceptations bancaires (7)	Effets commerciaux (8)	Avances (9)	Total (10) = (7) + (8) + (9)	
A. Crédits aux entreprises et particuliers											
1977 ¹	0,7	0,4	1,1	7,6	28,6	36,2	7,6	29,3	0,4	37,3	2,8
1978 ¹	0,5	0,1	0,6	12,1	34,9	47,0	12,1	35,4	0,1	47,6	5,7
1979	0,2	0,3	0,5	12,0	38,7	50,7	12,0	38,9	0,3	51,2	7,6
1980	0,0	0,5	0,5	5,7	31,9	37,6	5,7	31,9	0,5	38,1	2,6
1981	0,0	0,1	0,1	11,3	36,9	48,2	11,3	36,9	0,1	48,3	6,3
1982	0,0	0,5	0,5	9,7	34,8	44,5	9,7	34,8	0,5	45,0	8,3
1983 ¹	0,0	0,4	0,4	7,3	39,3	46,6	7,3	39,3	0,4	47,0	7,0
1984 Juin	0,0	0,3	0,3	5,2	35,4	40,6	5,2	35,4	0,3	40,9	4,9
Septembre ¹ ..	0,0	0,0	0,0	0,7	4,9	5,6	0,7	4,9	0,0	5,6	2,0
Décembre ...	0,0	0,1	0,1	0,0	0,0	0,0	0,0	0,0	0,1	0,1	0,0
1985 Mars ¹	0,0	0,1	0,1	0,0	0,0	0,0	0,0	0,0	0,1	0,1	0,0
Juin ¹	0,0	0,0	0,0	0,0	0,0	0,0	0,0	0,0	0,0	0,0	0,0
Septembre ...	0,0	0,0	0,0	0,0	0,0	0,0	0,0	0,0	0,0	0,0	0,0
Décembre ...	0,0	0,0	0,0	1,7	7,7	9,4	1,7	7,7	0,0	9,4	0,1
1986 Mars	0,0	0,0	0,0	0,0	0,2	0,2	0,0	0,2	0,0	0,2	0,0
Juin	0,0	0,0	0,0	0,0	0,0	0,0	0,0	0,0	0,0	0,0	0,0
Septembre ...	0,0	0,0	0,0	0,0	0,0	0,0	0,0	0,0	0,0	0,0	0,0
B. Crédits à l'étranger											
1977 ¹	0,0	0,0	0,0	12,6	7,4	20,0	12,6	7,4	0,0	20,0	0,0
1978 ¹	0,0	0,0	0,0	15,5	10,3	25,8	15,5	10,3	0,0	25,8	0,0
1979	0,0	0,0	0,0	14,2	7,9	22,1	14,2	7,9	0,0	22,1	0,0
1980	0,0	0,0	0,0	6,3	0,6	6,9	6,3	0,6	0,0	6,9	0,0
1981	0,0	0,0	0,0	16,4	14,6	31,0	16,4	14,6	0,0	31,0	0,1
1982	0,0	0,0	0,0	14,5	16,9	31,4	14,5	16,9	0,0	31,4	0,2
1983 ¹	0,0	0,0	0,0	12,8	15,5	28,3	12,8	15,5	0,0	28,3	1,3
1984 Juin	0,0	0,0	0,0	16,8	17,8	34,6	16,8	17,8	0,0	34,6	1,6
Septembre ¹ ..	0,0	0,0	0,0	1,2	10,4	11,6	1,2	10,4	0,0	11,6	0,0
Décembre ...	0,0	0,0	0,0	0,5	10,2	10,7	0,5	10,2	0,0	10,7	0,0
1985 Mars ¹	0,0	0,0	0,0	0,5	10,7	11,2	0,5	10,7	0,0	11,2	0,0
Juin ¹	0,0	0,0	0,0	3,2	11,9	15,1	3,2	11,9	0,0	15,1	0,0
Septembre ...	0,0	0,0	0,0	0,4	8,9	9,3	0,4	8,9	0,0	9,3	0,0
Décembre ...	0,0	0,0	0,0	7,5	7,8	15,3	7,5	7,8	0,0	15,3	0,2
1986 Mars	0,0	0,0	0,0	1,7	6,3	8,0	1,7	6,3	0,0	8,0	0,3
Juin	0,0	0,0	0,0	3,7	4,7	8,4	3,7	4,7	0,0	8,4	0,1
Septembre ...	0,0	0,0	0,0	0,1	2,5	2,6	0,1	2,5	0,0	2,6	0,0
C. Total											
1977 ¹	0,7	0,4	1,1	20,2	36,0	56,2	20,2	36,7	0,4	57,3	2,8
1978 ¹	0,5	0,1	0,6	27,6	45,2	72,8	27,6	45,7	0,1	73,4	5,7
1979	0,2	0,3	0,5	26,2	46,6	72,8	26,2	46,8	0,3	73,3	7,6
1980	0,0	0,5	0,5	12,0	32,5	44,5	12,0	32,5	0,5	45,0	2,6
1981	0,0	0,1	0,1	27,7	51,5	79,2	27,7	51,5	0,1	79,3	6,4
1982	0,0	0,5	0,5	24,2	51,7	75,9	24,2	51,7	0,5	76,4	8,5
1983 ¹	0,0	0,4	0,4	20,1	54,8	74,9	20,1	54,8	0,4	75,3	8,3
1984 Juin	0,0	0,3	0,3	22,0	53,2	75,2	22,0	53,2	0,3	75,5	6,5
Septembre ¹ ..	0,0	0,0	0,0	1,9	15,3	17,2	1,9	15,3	0,0	17,2	2,0
Décembre ...	0,0	0,1	0,1	0,5	10,2	10,7	0,5	10,2	0,1	10,8	0,0
1985 Mars ¹	0,0	0,1	0,1	0,5	10,7	11,2	0,5	10,7	0,1	11,3	0,0
Juin ¹	0,0	0,0	0,0	3,2	11,9	15,1	3,2	11,9	0,0	15,1	0,0
Septembre ...	0,0	0,0	0,0	0,4	8,9	9,3	0,4	8,9	0,0	9,3	0,0
Décembre ...	0,0	0,0	0,0	9,2	15,5	24,7	9,2	15,5	0,0	24,7	0,3
1986 Mars	0,0	0,0	0,0	1,7	6,5	8,2	1,7	6,5	0,0	8,2	0,3
Juin	0,0	0,0	0,0	3,7	4,7	8,4	3,7	4,7	0,0	8,4	0,1
Septembre ...	0,0	0,0	0,0	0,1	2,5	2,6	0,1	2,5	0,0	2,6	0,1

¹ Y compris les effets venus à échéance au dernier jour du mois et n'ayant pu être encaissés parce que ce jour était un samedi ou un jour férié.

² Effets commerciaux

N.B. Pour la méthode d'élaboration : voir *Bulletin d'Information et de Documentation*, XLIII^e année, tome II, n° 3, septembre 1967, p. 241 et *Bulletin de la Banque Nationale de Belgique*, LI^e année, tome I, n° 1, janvier 1976.

XIII - 9. — ENCOURS UTILISES DES CREDITS D'ESCOMPTE, D'AVANCES ET D'ACCEPTATION
ACCORDES A LEUR ORIGINE PAR LES ORGANISMES PRINCIPALEMENT MONETAIRES
AUX ENTREPRISES ET PARTICULIERS ET A L'ETRANGER

(milliards de francs)

Fin de période	Crédits accordés à leur origine par les organismes principalement monétaires				Crédits logés en dehors des organismes principalement monétaires			Crédits logés dans les organismes principalement monétaires ¹				Pour mémoire : Autres crédits logés dans les organismes principalement monétaires ²
	Acceptations bancaires	Effets commerciaux	Avances	Total	Acceptations bancaires	Effets commerciaux	Total	Acceptations bancaires	Effets commerciaux	Avances	Total	
	(1)	(2)	(3)	(4) = (1) à (3) = (7) + (11)	(5)	(6)	(7) = (5) + (6)	(8)	(9)	(10)	(11) = (8) à (10)	(12)
A. Crédits aux entreprises et particuliers												
1977 ³	25,5	192,3	452,5	670,3	6,5	12,8	19,3	19,0	179,5	452,5	651,0	3,0
1978 ³	30,3	194,4	517,4	742,1	4,6	7,3	11,9	25,7	187,1	517,4	730,2	6,0
1979	34,7	207,2	642,8	884,7	8,7	6,0	14,7	26,0	201,2	642,8	870,0	7,8
1980	29,1	211,4	718,6	959,1	6,8	6,5	13,3	22,3	204,9	718,6	945,8	2,6
1981	37,0	204,2	790,1	1.031,3	9,4	4,9	14,3	27,6	199,3	790,1	1.017,0	6,3
1982	32,2	201,8	821,5	1.055,5	5,9	6,0	11,9	26,3	195,8	821,5	1.043,6	8,8
1983 ³	28,3	210,5	863,4	1.102,2	7,6	4,0	11,6	20,7	206,5	863,4	1.090,6	7,5
1984 Juin	26,1	208,8	859,2	1.094,1	6,3	3,8	10,1	19,8	205,0	859,2	1.084,0	5,4
Septembre ³	23,5	201,1	866,3	1.090,9	4,1	3,9	8,0	19,4	197,2	866,3	1.082,9	2,5
Décembre	23,4	204,5	905,0	1.132,9	5,3	3,5	8,8	18,1	201,0	905,0	1.124,1	0,3
1985 Mars ³	25,0	213,8	877,8	1.116,6	5,2	2,7	7,9	19,8	211,1	877,8	1.108,7	0,2
Juin ³	24,0	210,8	919,7	1.154,5	4,9	3,1	8,0	19,1	207,7	919,7	1.146,5	0,2
Septembre	21,9	195,8	904,9	1.122,6	5,6	5,0	10,6	16,3	190,8	904,9	1.112,0	0,2
Décembre	21,8	206,7	966,6	1.195,1	4,2	5,3	9,5	17,6	201,4	966,6	1.185,6	0,3
1986 Mars	19,9	208,9	981,2	1.210,0	4,6	5,6	10,2	15,3	203,3	981,2	1.199,8	0,2
Juin	19,2	213,7	1.016,4	1.249,3	4,5	4,8	9,3	14,7	208,9	1.016,4	1.240,0	0,2
Septembre	19,3	207,2	1.007,2	1.233,7	4,2	3,3	7,5	15,1	203,9	1.007,2	1.226,2	0,1
B. Crédits à l'étranger												
1977 ³	36,4	68,5	191,4	296,3	4,1	25,4	29,5	32,3	43,1	191,4	266,8	1,9
1978 ³	34,4	80,5	211,7	326,6	2,1	26,0	28,1	32,3	54,5	211,7	298,5	2,4
1979	37,0	97,7	253,6	388,3	3,9	31,9	35,8	33,1	65,8	253,6	352,5	4,6
1979 ⁴	37,0	97,7	248,0	382,7	3,9	31,9	35,8	33,1	65,8	248,0	346,9	4,6
1980	30,5	116,1	372,6	519,2	4,8	44,5	49,3	25,7	71,6	372,6	469,9	9,2
1981	40,0	120,4	568,5	728,9	4,0	38,7	42,7	36,0	81,7	568,5	686,2	8,8
1982	36,7	126,2	687,6	850,5	3,8	41,8	45,6	32,9	84,4	687,6	804,9	8,6
1983 ³	41,2	133,2	780,7	955,1	8,7	42,0	50,7	32,5	91,2	780,7	904,4	7,7
1984 Juin	37,4	133,7	816,8	987,9	4,1	42,2	46,3	33,3	91,5	816,8	941,6	7,4
Septembre ³	37,0	134,3	899,9	1.071,2	5,0	42,2	47,2	32,0	92,1	899,9	1.024,0	5,5
Décembre	37,4	142,6	920,9	1.100,9	5,8	46,4	52,2	31,6	96,2	920,9	1.048,7	3,5
1985 Mars ³	41,4	131,0	908,7	1.081,1	11,4	46,0	57,4	30,0	85,0	908,7	1.023,7	4,3
Juin ³	37,0	135,1	934,4	1.106,5	5,5	42,7	48,2	31,5	92,4	934,4	1.058,3	4,6
Septembre	32,5	130,1	888,1	1.050,7	7,5	40,0	47,5	25,0	90,1	888,1	1.003,2	9,1
Décembre	32,9	129,0	815,9	977,8	4,7	36,7	41,4	28,2	92,3	815,9	936,4	1,7
1986 Mars	33,5	125,8	804,8	964,1	8,0	37,5	45,5	25,5	88,3	804,8	918,6	1,2
Juin	30,8	128,3	787,7	946,8	4,3	35,6	39,9	26,5	92,7	787,7	906,9	0,6
Septembre	26,8	130,2	759,0	916,0	4,2	33,5	37,7	22,6	96,7	759,0	878,3	0,3
C. Total												
1977 ³	61,9	260,8	643,9	966,6	10,6	38,2	48,8	51,3	222,6	643,9	917,8	4,9
1978 ³	64,7	274,9	729,1	1.068,7	6,7	33,3	40,0	58,0	241,6	729,1	1.028,7	8,4
1979	71,7	304,9	896,4	1.273,0	12,6	37,9	50,5	59,1	267,0	896,4	1.222,5	12,4
1979 ⁴	71,7	304,9	890,8	1.267,4	12,6	37,9	50,5	59,1	267,0	890,8	1.216,9	12,4
1980	59,6	327,5	1.091,2	1.478,3	11,6	51,0	62,6	48,0	276,5	1.091,2	1.415,7	11,8
1981	77,0	324,6	1.358,6	1.760,2	13,4	43,6	57,0	63,6	281,0	1.358,6	1.703,2	15,1
1982	68,9	328,0	1.509,1	1.906,0	9,7	47,8	57,5	59,2	280,2	1.509,1	1.848,5	17,4
1983 ³	69,5	343,7	1.644,1	2.057,3	16,3	46,0	62,3	53,2	297,7	1.644,1	1.995,0	15,2
1984 Juin	63,5	342,5	1.676,0	2.082,0	10,4	46,0	56,4	53,1	296,5	1.676,0	2.025,6	12,8
Septembre ³	60,5	335,4	1.766,2	2.162,1	9,1	46,1	55,2	51,4	289,3	1.766,2	2.106,9	8,0
Décembre	60,8	347,1	1.825,9	2.233,8	11,1	49,9	61,0	49,7	297,2	1.825,9	2.172,8	3,8
1985 Mars ³	66,4	344,8	1.786,5	2.197,7	16,6	48,7	65,3	49,8	296,1	1.786,5	2.132,4	4,5
Juin ³	61,0	345,9	1.854,1	2.261,0	10,4	45,8	56,2	50,6	300,1	1.854,1	2.204,8	4,8
Septembre	54,4	325,9	1.793,0	2.173,3	13,1	45,0	58,1	41,3	280,9	1.793,0	2.115,2	9,3
Décembre	54,7	335,7	1.782,5	2.172,9	8,9	42,0	50,9	45,8	293,7	1.782,5	2.122,0	2,0
1986 Mars	53,4	334,7	1.786,0	2.174,1	12,6	43,1	55,7	40,8	291,6	1.786,0	2.118,4	1,4
Juin	50,0	342,0	1.804,1	2.196,1	8,8	40,4	49,2	41,2	301,6	1.804,1	2.146,9	0,8
Septembre	46,1	337,4	1.766,2	2.149,7	8,4	36,8	45,2	37,7	300,6	1.766,2	2.104,5	0,4

¹ Crédits logés à la B.N.B., dans les banques de dépôts et dans les organismes publics monétaires (y compris les crédits que l'I.R.G. finance par un recours aux organismes principalement monétaires).

² Effets commerciaux.

³ Y compris les effets venus à échéance au dernier jour du mois et n'ayant pu être encaissés parce que ce jour était un samedi ou un jour férié.

⁴ Nouvelle série : l'écart par rapport à l'ancienne série résulte de l'élimination des crédits aux Etats membres des Communautés Européennes

N.B. Pour la méthode d'élaboration : voir *Bulletin d'information et de Documentation*, XLII^e année, tome II, n° 3, septembre 1967, p. 241 et *Bulletin de la Banque Nationale de Belgique*, LI^e année, tome I, n° 1, janvier 1976.

XIII - 10. — BILANS DE LA BANQUE NATIONALE DE BELGIQUE

(milliards de francs)

ACTIF

Rubriques	1978 31 déc.	1979 31 déc.	1980 31 déc.	1981 31 déc.	1982 31 déc.	1983 31 déc.	1984 31 déc.	1985 31 déc.	1986 31 déc.
Encaisse en or	72,5	58,3	58,2	58,2	58,2	58,2	58,2	58,2	58,2
Fonds Monétaire International :									
Participation	19,4	18,1	18,1	15,3	14,6	23,7	25,0	22,8	22,5
Prêts	0,7	0,0	0,0	0,0	0,0	0,0	0,0	0,0	0,0
Droits de tirage spéciaux	20,1	23,2	24,2	30,6	32,7	19,4	22,1	16,0	13,6
Écus	—	61,1	110,7	33,6	73,0	139,2	165,4	157,9	138,9
Monnaies étrangères	106,1	75,5	114,8	112,0	49,4	47,5	40,0	29,4	34,7
Monnaies étrangères et or à recevoir :									
Fonds Européen de Coopération Monétaire	0,0	35,7	40,1	39,6	35,7	26,7	30,2	18,1	18,4
Autres	0,0	2,4	0,0	0,0	0,0	0,0	0,0	2,4	0,0
Accords internationaux	0,4	0,0	0,8	1,0	1,1	1,3	1,6	1,4	2,4
Avances au F.M.I.	9,4	7,4	5,7	4,5	2,3	2,4	0,8	2,5	5,9
Fonds Européen de Coopération Moné- taire	0,0	0,0	0,0	0,0	0,0	0,0	0,0	0,0	0,0
C.E.E. : Concours financier à moyen terme	0,0	0,0	0,0	0,0	0,0	0,0	0,0	0,0	0,0
Débiteurs pour change et or à terme .	11,9	19,6	3,0	0,0	0,0	0,0	0,0	0,0	0,0
Effets de commerce	79,0	80,6	47,1	85,6	84,4	83,2	10,7	25,0	2,0
Avances sur nantissement :									
Organismes régis par une loi spéciale	14,2	23,5	10,3	0,1	—	—	—	—	—
Banques	2,0	0,2	0,1	0,5	—	—	—	—	—
Entreprises et particuliers	0,6	0,0	0,0	0,0	—	—	—	—	—
Intermédiaires financiers du secteur privé	—	—	—	—	0,1	0,0	2,2	0,7	0,0
Intermédiaires financiers du secteur public et Fonds des Rentes	—	—	—	—	0,0	13,7	0,0	0,0	0,0
Autres institutions du secteur public	—	—	—	—	0,0	0,0	0,0	0,0	0,0
Entreprises privées et publiques, et particuliers	—	—	—	—	0,5	0,4	0,1	0,0	0,0
Effets publics :									
Effets publics belges	37,0	37,0	37,0	37,0	37,0	37,0	37,0	37,0	37,0
Effets publics luxembourgeois	0,0	0,0	0,0	0,0	0,0	0,0	0,0	0,0	0,0
Concours spécial au Fonds des Rentes	16,0	52,5	77,1	149,5	181,1	188,4	200,6	182,2	209,4
Monnaies divisionnaires et d'appoint ..	0,4	0,4	0,6	0,7	0,9	0,9	0,7	1,0	1,0
Avois à l'Office des Chèques Postaux :									
Compte A	0,0	0,0	0,0	0,0	0,0	0,0	0,0	0,0	0,0
Compte B	2,0	3,4	4,3	4,4	4,4	4,6	4,4	4,4	4,4
Créance consolidée sur l'Etat	34,0	34,0	34,0	34,0	34,0	34,0	34,0	34,0	34,0
Bons du Trésor spéciaux	—	—	—	—	—	—	—	—	—
Ajustement provisoire résultant de la loi du 3 juillet 1972	3,4	3,4	3,4	3,4	3,4	3,4	3,4	3,4	3,4
Valeurs à recevoir	9,2	18,8	22,3	3,4	9,0	1,6	8,6	2,9	2,3
Fonds publics	6,5	7,2	8,0	8,9	10,1	11,6	12,9	14,3	16,2
Immeubles, matériel et mobilier	2,2	2,2	2,2	2,3	2,4	2,9	3,4	4,4	5,4
Valeurs de la Caisse de Pensions du Per- sonnel	10,3	11,8	13,1	14,2	15,3	16,7	18,0	19,7	—
Comptes transitoires	1,5	2,0	2,1	2,9	13,4	14,3	19,1	16,2	14,8
Total de l'actif	458,8	578,3	637,2	641,7	663,0	731,1	698,4	653,9	624,5

N.B. Le Rapport annuel de la B.N.B. donne en annexe, toutes les situations hebdomadaires de l'année à laquelle il se rapporte. Il comporte également un commentaire succinct des principaux postes du bilan.

XIII - 10. — BILANS DE LA BANQUE NATIONALE DE BELGIQUE

(milliards de francs)

PASSIF

Rubriques	1978 31 déc.	1979 31 déc.	1980 31 déc.	1981 31 déc.	1982 31 déc.	1983 31 déc.	1984 31 déc.	1985 31 déc.	1986 31 déc.
Billets en circulation	359,9	371,8	376,1	382,2	382,2	395,9	398,2	394,7	415,1
Comptes courants et divers :									
Trésor public, compte ordinaire	0,0	0,0	0,0	0,0	0,0	0,0	0,0	0,0	0,0
Organismes régis par une loi spéciale	2,9	1,5	1,8	4,1	—	—	—	—	—
Banques de Belgique	0,4	0,3	0,4	0,4	—	—	—	—	—
Entreprises et particuliers	0,7	0,9	0,6	0,8	—	—	—	—	—
Banques à l'étranger, comptes ordin.	1,1	1,4	1,2	1,5	—	—	—	—	—
Valeurs à payer	3,3	3,8	4,8	4,1	—	—	—	—	—
Intermédiaires financiers du secteur privé	—	—	—	—	0,4	0,3	0,4	0,2	0,2
Intermédiaires financiers du secteur public	—	—	—	—	0,0	0,0	0,0	0,0	0,0
Autres institutions du secteur public	—	—	—	—	0,9	0,8	0,8	0,8	0,1
Entreprises privées et publiques, et particuliers	—	—	—	—	0,1	0,2	0,3	0,2	0,2
Banques à l'étranger et institutions internationales, comptes ordinaires .	—	—	—	—	2,3	2,3	2,1	2,5	1,7
Valeurs à payer	—	—	—	—	28,0	16,4	26,9	21,1	9,2
Accords internationaux :									
Accords d'aide financière	2,0	3,4	4,3	4,5	4,4	4,6	4,3	4,5	4,4
Autres accords	0,4	0,0	0,0	0,0	0,0	0,0	0,0	0,1	0,0
Fonds Monétaire International :									
Droits de tirage spéciaux, allocation cumulative nette	10,2	14,7	19,2	23,6	23,6	23,6	23,6	23,6	23,6
Fonds Européen de Coopération Monétaire	26,7	27,4	0,0	2,8	18,1	48,2	0,0	0,0	0,0
Ecus à livrer au Fonds Européen de Coopération Monétaire	—	86,3	162,4	163,5	166,6	198,6	197,9	156,5	138,9
Réserve monétaire :									
Belgique	0,4	0,0	0,0	0,0	0,0	0,0	0,0	0,0	0,0
Grand-Duché de Luxembourg	0,0	0,0	0,0	0,0	0,0	0,0	0,0	0,0	0,0
Monnaies étrangères et or à livrer	16,2	28,1	3,1	0,0	0,0	0,0	0,0	2,5	0,0
Caisse de Pensions du Personnel	10,3	11,8	13,1	14,2	15,3	16,7	18,0	19,7	—
Comptes transitoires	16,5	18,2	40,6	29,1	8,7	9,8	10,7	10,4	10,9
Capital	0,4	0,4	0,4	0,4	0,4	0,4	0,4	0,4	0,4
Fonds de Réserve :									
Réserve statutaire	1,3	1,4	1,4	1,5	1,6	1,7	1,8	1,9	2,0
Réserve extraordinaire	3,4	4,1	4,9	6,1	7,3	8,1	9,0	9,9	11,9
Compte d'amortissement des immeubles, matériel et mobilier	2,0	2,1	2,1	2,1	2,2	2,6	3,0	3,9	4,8
Bénéfice net à répartir	0,7	0,7	0,8	0,8	0,9	0,9	1,0	1,0	1,1
Total du passif	458,8	578,3	637,2	641,7	663,0	731,1	698,4	653,9	624,5

N.B. Le Rapport annuel de la B.N.B. donne en annexe, toutes les situations hebdomadaires de l'année à laquelle il se rapporte. Il comporte également un commentaire succinct des principaux postes du bilan.

XIII - 10. — SITUATIONS HEBDOMADAIRES DE LA BANQUE NATIONALE DE BELGIQUE

(milliards de francs)

ACTIF

Rubriques	1985 4 novembre	1986 7 novembre	1985 9 décembre	1986 8 décembre	1986 6 janvier	1987 5 janvier	1986 10 février	1987 9 février
Encaisse en or	58,2	58,2	58,2	58,2	58,2	58,2	58,2	58,2
Fonds Monétaire International :								
Participation	23,0	22,4	22,7	22,2	23,0	22,4	23,0	22,5
Prêts	0,0	0,0	0,0	0,0	0,0	0,0	0,0	0,0
Droits de tirage spéciaux	15,7	12,2	15,5	13,6	16,0	13,6	15,3	12,6
Ecus	156,6	138,9	156,5	138,9	157,9	138,9	146,2	136,5
Monnaies étrangères	31,4	35,1	30,3	34,1	29,4	33,7	29,2	48,2
Monnaies étrangères et or¹ à recevoir :								
Fonds Européen de Coopération Monétaire ..	18,1	18,4	18,1	18,4	18,1	18,4	17,7	18,6
Autres	0,0	0,0	0,0	0,0	2,4	0,0	2,4	0,0
Ecus à recevoir :								
Fonds Européen de Coopération Monétaire ..	—	0,0	—	0,0	—	0,0	—	0,0
Autres	—	0,0	—	0,0	—	0,0	—	0,0
Accords internationaux	1,5	2,7	1,4	2,7	1,3	2,4	1,5	2,4
Avances au F.M.I.	2,5	5,9	2,5	5,9	2,5	5,9	3,6	5,9
Fonds Européen de Coopération Monétaire :								
Financement à très court terme	0,0	0,0	0,0	0,0	0,0	0,0	0,0	0,0
C.E.E. :								
Concours financier à moyen terme	0,0	0,0	0,0	0,0	0,0	0,0	0,0	0,0
Débiteurs pour change et or, à terme	9,7	—	0,0	—	0,0	—	0,0	—
Fonds Européen de Coopération Monétaire ..	—	0,0	—	0,0	—	0,0	—	0,0
Autres	9,7	0,2	0,0	0,2	0,0	0,0	0,0	12,0
Effets de commerce	15,9	6,7	8,9	2,2	30,9	1,5	14,4	2,0
Avances sur nantissement	0,0	0,0	0,0	0,1	6,7	0,0	0,1	0,0
Effets publics^a :								
Effets publics belges	37,0	37,0	37,0	37,0	37,0	37,0	37,0	37,0
Effets publics luxembourgeois	0,0	0,0	0,0	0,0	0,0	0,0	0,0	0,0
Concours spécial au Fonds des Rentes ^b	187,6	188,1	186,2	197,8	160,1	206,1	165,9	187,0
Monnaies divisionnaires et d'appoint	1,3	1,2	1,2	1,1	1,0	1,0	1,2	1,3
Avoirs à l'Office des Chèques Postaux :								
Compte A	0,0	0,0	0,0	0,0	0,0	0,0	0,0	0,0
Compte B	4,1	3,6	4,4	4,1	4,4	4,9	3,9	4,6
Créance consolidée sur l'Etat	34,0	34,0	34,0	34,0	34,0	34,0	34,0	34,0
Ajustement provisoire résultant de la loi du 3 juillet 1972	3,5	3,5	3,5	3,5	3,5	3,5	3,5	3,5
Fonds publics	14,3	16,2	14,3	16,2	14,3	16,2	14,3	19,1
Immeubles, matériel et mobilier	3,4	4,4	3,4	4,4	3,4	4,4	4,4	5,4
Valeurs de la Caisse de Pensions du Personnel ..	20,0	—	19,7	—	19,8	—	20,5	—
Divers	21,2	21,0	27,4	26,8	28,6	32,6	19,9	16,6
	659,0	609,7	645,2	621,4	652,5	634,7	616,2	627,4
COMPTE D'ORDRE :								
Office des Chèques Postaux²	13,3	15,5	12,1	15,1	23,5	13,8	23,3	17,1
^a Montant maximum du portefeuille d'effets publics :								
— belges	37,0	37,0	37,0	37,0	37,0	37,0	37,0	37,0
— luxembourgeois	1,2	1,2	1,2	1,2	1,2	1,2	1,2	1,2
(Convention du 15 juillet 1977 entre l'Etat et la Banque).								
^b Montant cumulé maximum du concours ³	210,0	210,0	210,0	210,0	210,0	210,0	210,0	210,0

N.B. — Le Rapport annuel de la B.N.B. donne en annexe, toutes les situations hebdomadaires de l'année à laquelle il se rapporte. Il comporte également un commentaire succinct des principaux postes du bilan.

¹ Du 6 janvier 1986 au 23 juin 1986 : Monnaies étrangères, Ecus et or.

² Avoirs pour compte des Ministres de l'Education nationale à l'Office des Chèques Postaux (loi du 11 juillet 1973 - législation de l'enseignement).

³ Le « Concours spécial au Fonds des Rentes » peut prendre la forme d'une avance spéciale ou d'une souscription aux certificats émis par le Fonds des Rentes. (Protocole du 15 juillet 1977 entre le Ministre des Finances, le Fonds des Rentes et la Banque).

XIII - 10. — SITUATIONS HEBDOMADAIRES DE LA BANQUE NATIONALE DE BELGIQUE

(milliards de francs)

PASSIF

Rubriques	1985 4 novembre	1986 7 novembre	1985 9 décembre	1986 8 décembre	1986 6 janvier	1987 5 janvier	1986 10 février	1987 9 février
Billets en circulation	387,5	402,5	385,8	405,9	394,3	413,9	378,2	398,4
Comptes courants :								
Trésor public : Compte ordinaire	0,0	0,0	0,0	0,0	0,0	0,0	0,0	0,0
Banques à l'étranger et institutions internationales, comptes ordinaires	2,0	1,9	3,0	1,9	3,6	2,5	2,3	2,6
Comptes courants divers et valeurs à payer ..	14,2	10,6	14,8	18,3	16,0	20,9	13,9	19,2
Accords internationaux :								
Accords d'aide financière	4,1	3,6	4,4	4,1	4,5	4,9	3,9	4,7
Autres accords	0,1	—	0,0	—	0,1	—	0,0	—
Fonds Monétaire International :								
Droits de tirage spéciaux, allocation cumulative nette	23,6	23,6	23,6	23,6	23,6	23,6	23,6	23,6
Fonds Européen de Coopération Monétaire :								
Financement à très court terme	0,0	0,0	0,0	0,0	0,0	0,0	0,0	0,0
Ecus à livrer :								
Fonds Européen de Coopération Monétaire ..	156,5	138,9	156,6	138,9	156,5	138,9	144,9	136,5
Autres	—	0,0	—	0,0	—	0,0	—	0,0
Réserve monétaire :								
Belgique	0,0	0,0	0,0	0,0	0,0	0,0	0,0	0,0
Grand-Duché de Luxembourg	0,0	0,0	0,0	0,0	0,0	0,0	0,0	0,0
Monnaies étrangères et or¹ à livrer :								
Fonds Européen de Coopération Monétaire ..	—	0,0	—	0,0	—	0,0	—	0,0
Autres	14,6	0,2	0,0	0,2	2,5	0,0	2,5	12,7
Caisse de Pensions du Personnel	20,0	—	19,8	—	19,8	—	20,5	—
Divers	22,1	12,2	22,9	12,3	17,3	13,8	10,2	10,5
Capital	0,4	0,4	0,4	0,4	0,4	0,4	0,4	0,4
Réserves et comptes d'amortissement	13,9	15,8	13,9	15,8	13,9	15,8	15,8	18,8
	659,0	609,7	645,2	621,4	652,5	634,7	616,2	627,4
COMPTE D'ORDRE :								
Ministres de l'Education nationale²	13,3	15,5	12,1	15,1	23,5	13,8	23,3	17,1

N.B. — Le Rapport annuel de la B.N.B. donne en annexe, toutes les situations hebdomadaires de l'année à laquelle il se rapporte. Il comporte également un commentaire succinct des principaux postes du bilan.

¹ Du 6 janvier 1986 au 23 juin 1986 : Monnaies étrangères, Ecus et or.

² Avoirs pour compte des Ministres de l'Education nationale à l'Office des Chèques Postaux (loi du 11 juillet 1973 - législation de l'enseignement).

XIII - 11. — COMPTES DE CHEQUES POSTAUX

Source : O.C.P.

	Nombre de comptes	Avoir global ¹	Avoirs des particuliers ²	Crédit		Débit		Mouvement général	Capitaux traités sans emploi d'espèces
				Versements et divers	Virements	Chèques et divers	Virements		
	(fin de période)	(moyennes journalières) ³	(moyennes mensuelles ou mois)						
	(milliers)	(milliards de francs)						(%)	
1978	1.111	203,0	80,4	324,1	601,0	319,7	601,0	1.845,8	96
1979	1.116	212,2	80,8	348,0	645,9	348,4	645,9	1.988,1	96
1980	1.120	214,7	81,3	374,0	690,1	373,0	690,1	2.127,2	96
1981	1.190	219,0	83,4	399,2	754,6	400,9	754,6	2.309,3	96
1982	1.271	239,3	86,8	431,5	823,5	430,9	823,5	2.509,5	96
1983	1.268	266,2	87,0	447,1	855,2	447,9	855,2	2.605,4	97
1984	1.261	247,0	85,2	477,2	894,2	473,9	894,2	2.739,5	97
1985	1.257	256,2	88,0	498,1	941,0	498,8	941,0	2.878,9	97
1984 3 ^e trimestre	1.256	241,4	85,7	448,1	846,5	463,2	846,5	2.604,3	97
4 ^e trimestre	1.261	236,2	82,0	468,8	818,8	448,9	818,8	2.555,3	96
1985 1 ^{er} trimestre	1.261	272,9	89,4	504,1	1.029,1	518,9	1.029,1	3.081,2	97
2 ^e trimestre	1.252	258,7	90,8	533,1	997,9	525,9	997,9	3.054,8	97
3 ^e trimestre	1.259	244,7	85,4	461,6	851,2	474,4	851,2	2.638,4	97
4 ^e trimestre	1.257	248,4	86,3	493,7	885,6	476,2	885,6	2.741,1	97
1986 1 ^{er} trimestre	1.243	278,0	94,0	505,4	1.034,5	508,9	1.034,5	3.083,3	97
2 ^e trimestre	1.237	314,5	103,5	535,2	1.023,8	519,6	1.023,8	3.102,4	97
3 ^e trimestre	1.235	286,4	92,6	472,1	922,2	497,1	922,2	2.813,6	97
1985 Novembre	1.259	223,4	85,8	472,6	913,8	457,6	913,8	2.757,8	97
Décembre	1.257	259,4	89,8	488,3	807,1	463,1	807,1	2.565,6	96
1986 Janvier	1.254	307,3	94,7	536,2	1.099,3	530,2	1.099,3	3.265,0	97
Février	1.256	259,5	94,6	511,9	1.063,4	521,0	1.063,4	3.159,7	97
Mars	1.243	267,3	92,6	468,1	940,9	475,6	940,9	2.825,5	97
Avril	1.241	291,3	89,3	537,0	1.004,0	517,3	1.004,0	3.062,3	97
Mai	1.239	304,0	115,7	529,1	988,8	474,1	988,8	2.980,8	96
Juin	1.237	348,3	105,6	539,7	1.078,4	567,4	1.078,4	3.263,9	97
Juillet	1.237	331,5	92,0	551,3	1.052,6	575,9	1.052,6	3.232,4	98
Août	1.236	257,5	94,7	433,8	845,5	441,0	845,5	2.565,8	97
Septembre	1.235	270,1	91,0	431,2	868,5	474,3	868,5	2.642,5	97
Octobre	1.234	276,4	88,6	507,0	914,9	485,1	914,9	2.821,9	97
Novembre	1.233	243,7	93,6	446,2	882,9	425,6	882,9	2.637,6	97

¹ Y compris l'avoir des particuliers et celui des comptables de l'Etat.

² Les chiffres des avoirs des particuliers à fin de période sont publiés à la situation de la dette publique (cf. tableau XVI-3a).

³ Moyenne des avoirs à la fin de chaque jour, ouvrable ou non, du mois. Quand il s'agit d'un jour non ouvrable, l'avoir repris est celui du jour ouvrable précédent.

XIII - 12. — SITUATION GLOBALE DES BANQUES¹

(milliards de francs)

Actif

Rubriques	1983 31 déc.	1984 31 déc.	1985 31 déc.	1986 31 déc.	1985 31 oct.	1986 31 oct.	1985 30 nov.	1986 30 nov.
Caisse, Banque Nationale, Chèques Postaux, C.N.C.P.	14,2	18,5	16,2	15,9	13,0	12,8	12,5	12,6
Prêts au jour le jour	90,4	146,6	175,0	206,9	144,3	205,7	169,0	265,8
Banquiers	2.119,0	2.462,2	2.520,2	2.366,2	2.553,9	2.281,6	2.463,2	2.243,3
Maison-mère, succursales et filiales	949,9	1.133,1	1.338,9	1.509,1	1.388,6	1.471,3	1.364,9	1.540,0
Autres valeurs à recevoir à court terme	49,4	64,2	68,4	70,7	65,7	79,2	77,0	72,3
Portefeuille-effets	823,5	885,9	938,1	1.185,0	978,2	1.185,8	987,6	1.196,4
a) Effets publics	562,9	569,7	644,5	843,6	678,4	861,4	682,3	869,6
b) Effets commerciaux ^a	260,6	316,2	293,6	341,4	299,8	324,4	305,3	326,8
Reports et avances sur titres	2,1	2,8	4,3	6,8	2,8	6,2	3,9	5,9
Débiteurs par acceptations	69,5	60,8	54,8	46,0	56,1	47,6	57,0	47,1
Débiteurs divers	1.844,4	2.059,5	1.974,1	1.930,7	1.981,7	1.903,5	1.962,5	1.902,2
Valeurs mobilières	914,7	1.122,7	1.423,1	1.567,6	1.375,2	1.545,3	1.408,3	1.545,9
a) Fonds publics belges	735,6	828,8	985,5	1.027,0	956,3	1.005,0	984,3	999,5
b) Autres titres d'emprunt	177,2	289,7	419,0	523,2	399,3	522,9	405,2	529,3
c) Actions et parts de sociétés	1,6	2,5	2,2	2,4	2,4	2,2	2,1	2,1
d) Autres valeurs mobilières	0,3	1,7	16,4	15,0	17,2	15,2	16,7	15,0
Valeurs de la réserve légale	3,3	3,7	3,8	4,7	3,8	4,6	3,8	4,6
Participations	43,3	47,2	33,4	36,9	33,3	37,3	33,3	37,0
a) Filiales	28,8	31,9	17,3	21,4	16,8	20,7	16,8	21,1
b) Autres participations	14,5	15,3	16,1	15,5	16,5	16,6	16,5	15,9
Frais de constitution et de premier établissement	1,6	1,9	2,2	2,4	2,3	2,6	2,3	2,6
Immeubles	24,4	24,6	25,7	26,9	26,1	27,4	26,3	27,4
Participations dans les filiales immobilières	1,9	1,9	1,8	1,8	1,9	2,1	1,9	1,8
Créances sur les filiales immobilières	0,1	0,1	0,1	0,1	0,1	0,1	0,1	0,1
Matériel et mobilier	6,9	8,4	10,0	10,7	10,5	11,6	10,7	11,9
Divers	193,2	264,6	266,8	258,2	243,2	217,7	259,4	229,0
Total de l'actif	7.151,8	8.308,7	8.856,9	9.246,6	8.880,7	9.042,4	8.843,7	9.145,9
^a La rubrique « Effets commerciaux » ne comprend pas les :								
— effets réescomptés auprès de la B.N.B. et des autres institutions publiques de crédit	123,9	83,7	82,3	57,3	78,4	59,8	74,7	58,0
— effets « en pension » auprès des institutions publiques de crédit	0,1	0,5	1,4	0,5	0,6	0,3	1,4	0,3

¹ La situation globale ne contient, en ce qui concerne les banques exerçant principalement leur activité à l'étranger, que les éléments d'actif des sièges belges. Les soldes

des comptes ouverts par ceux-ci au nom des sièges situés à l'étranger apparaissent sous la rubrique « Maison-mère, succursales et filiales ».

XIII - 12. — SITUATION GLOBALE DES BANQUES¹

(milliards de francs)

Passif

Rubriques	1983 31 déc.	1984 31 déc.	1985 31 déc.	1986 31 déc.	1985 31 oct.	1986 31 oct.	1985 30 nov.	1986 30 nov.
<i>Exigible :</i>								
Créanciers couverts par des sûretés réelles	7,5	10,9	8,9	29,1	5,8	5,6	20,4	5,4
a) Créanciers garantis par des privilèges ...	7,3	8,4	8,2	8,2	5,6	5,6	5,2	5,2
b) Créanciers garantis par des sûretés réelles conventionnelles	0,2	2,5	0,7	20,9	0,2	0,0	15,2	0,2
Emprunts au jour le jour	168,1	257,7	330,6	422,3	256,0	346,1	314,6	443,6
a) Couverts par des sûretés réelles	8,1	5,5	8,5	6,7	4,6	4,9	2,8	2,2
b) Non couverts par des sûretés réelles	160,0	252,2	322,1	415,6	251,4	341,2	311,8	441,4
Banquiers	3.595,4	4.142,7	4.354,7	4.433,3	4.438,8	4.485,7	4.344,9	4.419,2
Maison-mère, succursales et filiales	701,7	921,4	931,8	853,9	954,2	776,0	926,8	827,8
Acceptations	69,5	61,1	54,8	46,0	56,1	47,6	57,0	47,1
Autres valeurs à payer à court terme	39,3	51,5	61,9	81,7	61,7	81,8	71,7	69,7
Créditeurs pour effets à l'encaissement	6,2	8,1	7,4	5,6	6,7	4,9	6,8	5,5
Dépôts et comptes courants	1.845,5	2.015,9	2.164,3	2.399,2	2.147,7	2.322,5	2.131,7	2.345,1
a) A vue	489,6	504,5	557,8	618,5	518,8	581,3	538,8	585,6
b) A un mois au plus	403,1	485,1	495,0	580,2	497,5	564,7	495,2	565,7
c) A plus d'un mois	469,5	505,0	507,6	512,3	559,4	522,7	522,6	537,3
d) A plus d'un an	10,6	10,7	15,2	13,8	14,7	13,3	15,1	13,4
e) A plus de deux ans	44,4	42,7	49,8	58,0	49,5	58,8	49,7	56,9
f) Carnets de dépôts	426,8	466,4	536,9	613,2	505,9	578,8	508,4	583,2
g) Autres dépôts reçus en carnets ou livrets	1,5	1,5	2,0	3,2	1,9	2,9	1,9	3,0
Obligations et bons de caisse	352,3	390,8	444,0	450,3	436,3	449,2	441,0	448,4
Montants à libérer sur titres et participations	1,5	1,7	1,4	1,3	1,4	1,5	1,4	1,5
Divers	201,1	259,1	304,1	289,9	315,1	285,1	328,4	299,4
<i>Total de l'exigible</i>	6.988,1	8.120,9	8.663,9	9.012,6	8.679,8	8.806,0	8.644,7	8.912,7
<i>Exigible spécial :</i>								
Passifs subordonnés	40,7	58,2	49,3	58,9	56,9	61,8	55,2	59,5
<i>Non exigible :</i>								
Capital	65,8	68,4	77,6	85,9	78,4	85,9	78,2	85,1
Fonds indisponible par prime d'émission	5,1	5,5	5,3	12,4	5,3	12,4	5,3	12,4
Réserve légale (art. 13, A.R. 185)	3,3	3,7	3,8	4,6	3,8	4,6	3,8	4,6
Réserve disponible	29,5	31,5	35,0	39,9	35,0	40,0	34,9	40,0
Autres réserves	11,3	11,7	11,5	20,4	11,4	19,8	11,4	19,7
Provisions	8,0	8,8	10,5	11,9	10,1	11,9	10,2	11,9
<i>Total du non exigible</i>	123,0	129,6	143,7	175,1	144,0	174,6	143,8	173,7
<i>Total du passif</i>	7.151,8	8.308,7	8.856,9	9.246,6	8.880,7	9.042,4	8.843,7	9.145,9

¹ La situation globale ne contient, en ce qui concerne les banques exerçant principalement leur activité à l'étranger, que les éléments de passif des sièges belges. Les soldes

des comptes ouverts par ceux-ci au nom des sièges situés à l'étranger apparaissent sous la rubrique « Maison-mère, succursales et filiales ».

XIII - 13. — MONTANTS GLOBAUX DES PAIEMENTS EFFECTUES AU MOYEN DES DEPOTS BANCAIRES A VUE EN FRANCS BELGES ET DES AVOIRS EN COMPTES DE CHEQUES POSTAUX¹

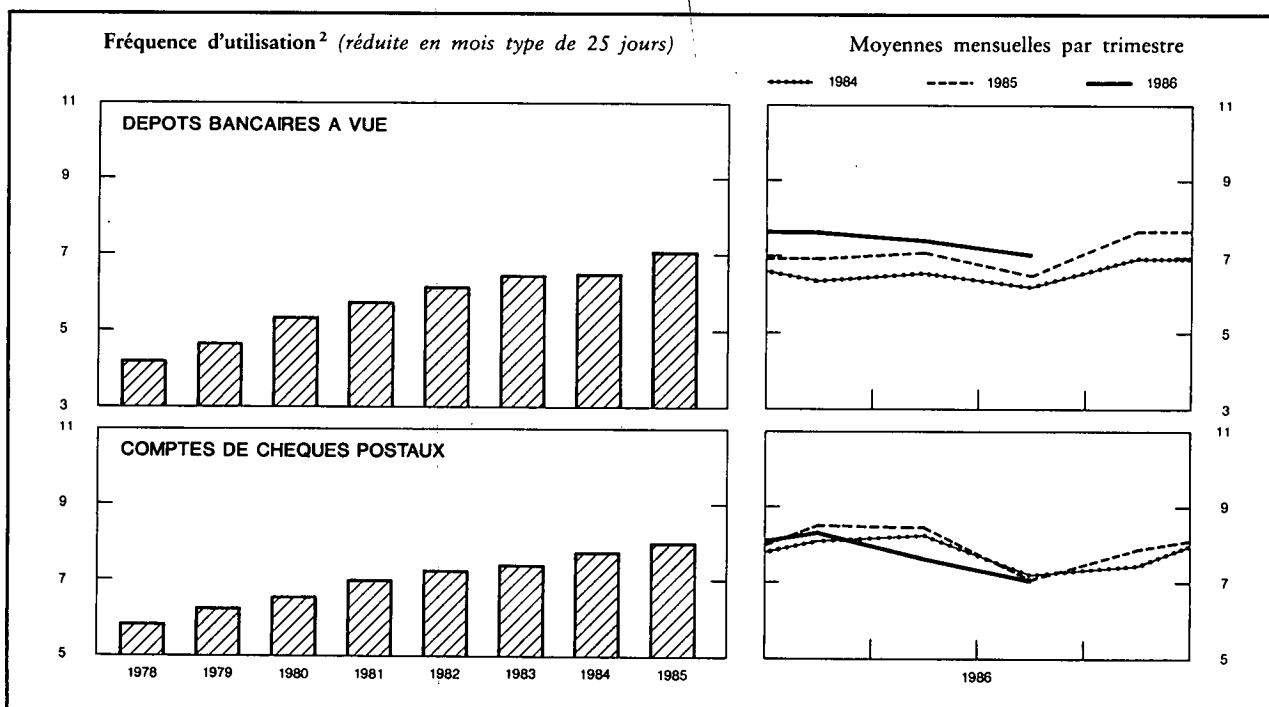

Moyennes mensuelles ou mois	Montants globaux des paiements réduits en mois type de 25 jours, effectués au moyen des			Fréquence d'utilisation ²		
	dépôts bancaires à vue ³	avoirs à l'O.C.P. ⁴	Total	brute	réduite en mois type de 25 jours	
	(milliards de francs)			dépôts bancaires à vue ³	dépôts bancaires à vue ³	avoirs à l'O.C.P. ⁴
1978	1.012,5	530,0	1.542,5	4,21	4,19	5,87
1979	1.150,7	567,4	1.718,1	4,71	4,67	6,25
1980	1.312,1	602,7	1.914,8	5,44	5,37	6,57
1981	1.440,4	652,9	2.093,3	5,82	5,76	7,00
1982	1.625,8	706,9	2.332,7	6,22	6,15	7,25
1983	1.844,9	730,5	2.575,4	6,54	6,45	7,42
1984	1.973,3	759,7	2.733,0	6,63	6,52	7,77
1985	2.241,4	803,1	3.044,5	7,15	7,06	8,01
1984 3 ^e trimestre	1.887,0	713,0	2.600,0	6,28	6,20	7,22
1984 4 ^e trimestre	2.117,7	699,7	2.817,4	7,13	6,95	7,46
1985 1 ^{er} trimestre	2.138,6	867,7	3.006,3	7,03	6,94	8,52
1985 2 ^e trimestre	2.279,3	882,4	3.161,7	6,99	7,09	8,47
1985 3 ^e trimestre	2.117,1	690,0	2.807,1	6,77	6,51	7,10
1985 4 ^e trimestre	2.495,8	772,4	3.268,2	7,79	7,70	7,88
1986 1 ^{er} trimestre	2.514,8	889,6	3.404,4	7,69	7,69	8,35
1986 2 ^e trimestre	2.592,2	896,4	3.488,6	7,42	7,42	7,66
1986 3 ^e trimestre	2.451,4	741,0	3.192,4	7,07	6,88	7,08
1985 Novembre	2.266,3	835,0	3.101,3	6,89	7,17	8,51
1985 Décembre	2.948,0	697,6	3.645,6	8,64	8,64	6,91
1986 Janvier	2.588,9	868,2	3.457,1	8,10	7,79	8,21
1986 Février	2.505,2	994,7	3.499,9	7,46	7,77	9,23
1986 Mars	2.450,2	806,0	3.256,2	7,51	7,51	7,60
1986 Avril	2.547,7	773,3	3.321,0	8,00	7,69	7,52
1986 Mai	2.477,3	976,4	3.453,7	6,75	7,04	7,53
1986 Juin	2.751,7	939,5	3.691,2	7,52	7,52	7,90
1986 Juillet	2.576,0	781,8	3.357,8	7,28	7,00	7,53
1986 Août	2.275,2	723,2	2.998,4	6,52	6,52	6,78
1986 Septembre	2.503,1	718,0	3.221,1	7,40	7,11	6,92
1986 Octobre	2.567,7	686,1	3.253,8	8,07	7,47	6,83
1986 Novembre	2.532,3	844,7	3.377,0	6,61	7,18	7,93

¹ Approximations données par le total des débits portés en compte (y compris les comptes appartenant à des étrangers ainsi que les débits correspondant à des paiements à l'étranger).

² La fréquence d'utilisation est obtenue en divisant le montant des inscriptions au débit des comptes de dépôts bancaires à vue en francs belges ou des comptes de chèques postaux des particuliers et des comptables extraordinaires de l'Etat par les avoirs moyens de ces comptes au cours de la période envisagée.

³ Les banques participant à l'élaboration de la statistique représentent, mesuré d'après l'importance des dépôts à vue en francs belges de leur clientèle non-bancaire, environ 85 % de l'ensemble des banques.

⁴ Les données brutes ont été rectifiées pour éliminer les virements qui constituent double emploi du fait de l'organisation comptable de l'Etat et qu'il a été possible de recenser.

N.B. — Méthode d'élaboration : voir *Bulletin d'Information et de Documentation*, XXV^e année, tome II, n^o 4, octobre 1950, p. 222.

Références bibliographiques : *Rapports annuels de la B.N.B. — Moniteur belge* : Situation globale des banques. — *Annuaire statistique de la Belgique. — Bulletin de Statistique de l'I.N.S. — Statistiques économiques belges 1970-1980. — Bulletin d'Information et de Documentation* : XL^e année, tome I, n^o 1, janvier 1965, p. 21 ; XLII^e année, tome I, n^o 1, janvier 1967, p. 19 ; tome II, n^o 3, septembre 1967, p. 241 ; LX^e année, tome I, n^o 5, mai 1985, p. 31. — *Rapports annuels de la Commission bancaire*.

XIV. — INTERMEDIARIES FINANCIERS AUTRES QUE PRINCIPALEMENT MONETAIRES

4. — PRINCIPAUX ACTIFS ET PASSIFS DU FONDS DES RENTES

(milliards de francs)

Source : Rapports annuels du Fonds des Rentes.

Fin de période	ACTIFS				PASSIFS			
	Portefeuille		Solde créditeur à la B.N.B.	Prêts d'argent à très court terme	Certificats du Fonds des Rentes	Emprunts d'argent à très court terme	Solde débiteur à la B.N.B.	
	Valeurs cotées	Certificats de trésorerie					Avances ordinaires	Avances spéciales
	valeur nominale							
1977	17,5	2,8	0,0	0,0	7,0	0,0	7,4	2,8
1978	22,3	16,0	0,0	0,0	5,2	0,0	13,9	16,0
1979	33,1	52,5	0,0	0,0	7,1	0,0	23,2	52,5
1980	29,7	77,1	0,0	0,0	18,3	0,0	9,9	77,1
1981	25,2	151,9	0,0	0,0	28,0	0,0	0,0	149,5
1982	16,6	192,4	0,0	0,0	28,9	0,0	0,0	181,1
1983 Septembre	19,0	196,1	0,0	0,0	10,1	0,0	5,6	196,1
Décembre	27,3	188,4	0,0	0,0	15,2	0,0	13,6	188,4
1984 Mars	31,3	213,9	0,0	0,0	43,1	0,0	0,0	198,7
Juin	30,4	232,7	0,0	0,0	66,3	0,0	0,0	185,9
Septembre	28,1	235,5	0,0	0,0	66,9	0,0	0,0	191,5
Décembre	26,6	219,3	0,0	0,0	41,5	5,4	0,0	200,6
1985 Janvier	30,0	154,9	0,0	0,0	37,2	0,0	0,0	147,2
Février	29,3	167,3	0,0	0,0	38,4	9,9	0,0	145,8
Mars	28,4	166,1	0,0	0,0	25,5	0,1	0,0	165,1
Avril	27,3	169,7	0,0	0,0	24,6	0,0	0,0	166,9
Mai	24,5	178,7	0,0	0,0	25,8	2,4	0,0	168,4
Juin	24,6	181,7	0,0	0,0	27,8	0,0	0,0	169,8
Juillet	25,0	186,0	0,0	0,0	28,8	6,1	0,0	174,5
Août	27,2	185,9	0,0	0,0	17,2	3,2	5,1	185,9
Septembre	27,6	191,0	0,0	0,0	24,1	3,2	0,0	188,0
Octobre	23,5	202,6	0,0	0,0	33,2	0,0	0,0	187,2
Novembre	22,1	213,7	0,0	0,0	42,9	0,0	0,0	185,3
Décembre	26,1	199,0	0,0	0,0	42,5	0,4	0,0	182,2

XIV - 5. — CAISSE GENERALE D'ÉPARGNE ET DE RETRAITE

5a. — Caisse d'épargne — Opérations des ménages¹

Source : CGER.

(milliards de francs)

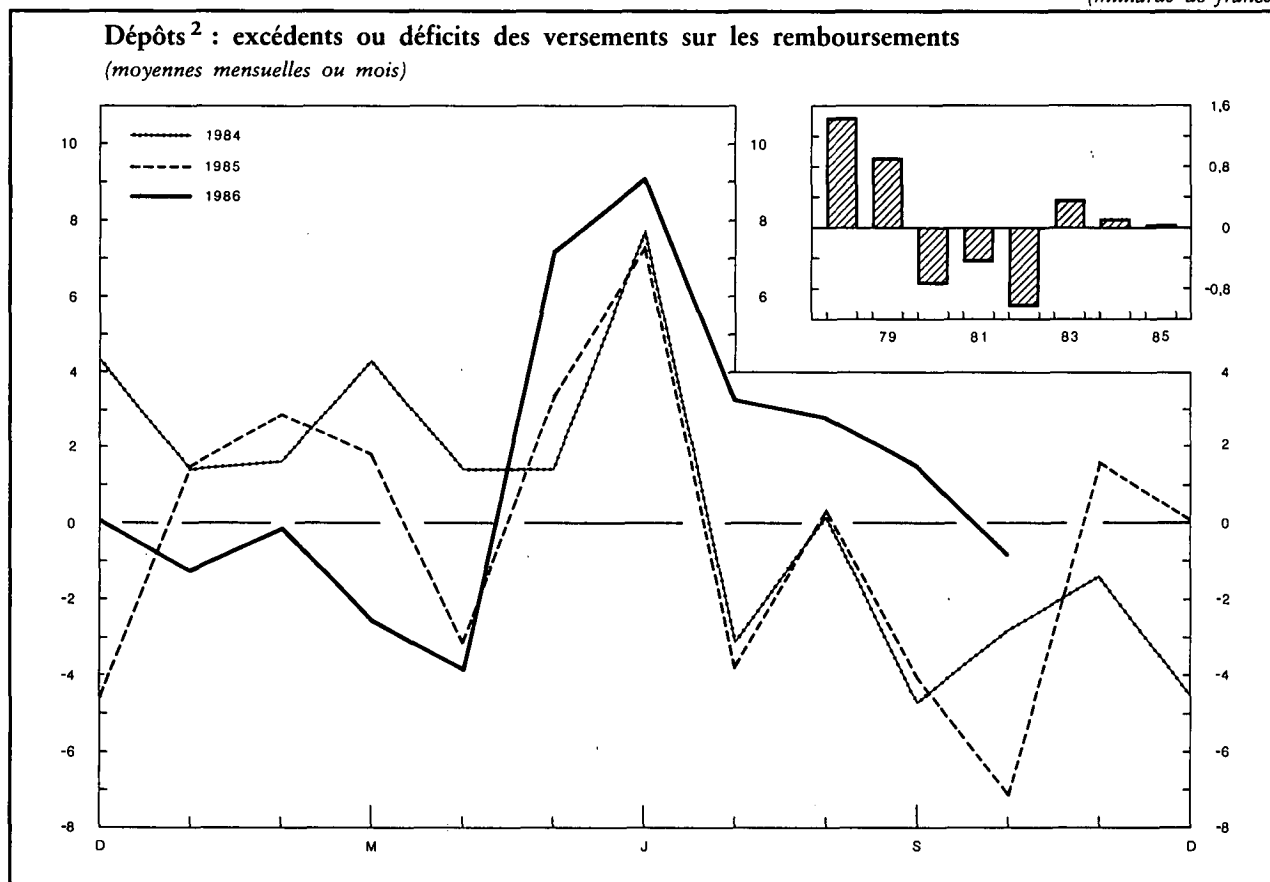

Périodes	Dépôts ²			Solde ⁵	Bons d'épargne ³	Total
	Versements ⁴	Remboursements	Excédents ou déficits		Montant en circulation	
	(1)	(2)	(3) = (1) - (2)	(4)	(5)	(6) = (4) + (5)
1978	488,8	471,4	17,4	380,3	78,6	458,9
1979	638,8	627,3	11,5	408,6	95,4	504,0
1980	848,5	857,4	- 8,9	419,1	123,5	542,6
1981	989,9	995,6	- 5,7	433,0	149,0	582,0
1982	1.130,8	1.144,0	- 13,2	439,8	180,8	620,6
1983	1.172,5	1.167,9	4,6	465,0	211,5	676,5
1984	1.545,9	1.544,3	1,6	489,8	230,8	720,6
1985	1.602,2	1.601,1	1,1	515,0	254,0	769,4
1984 3 ^e trimestre	345,7	353,2	- 7,5	475,3	223,6	698,9
1984 4 ^e trimestre	388,1	396,8	- 8,7	489,8	230,8	720,6
1985 1 ^{er} trimestre	396,7	390,5	6,2	496,0	236,6	732,6
1985 2 ^e trimestre	413,3	405,7	7,6	503,6	248,1	751,7
1985 3 ^e trimestre	367,8	375,1	- 7,3	496,3	253,1	749,4
1985 4 ^e trimestre	424,4	429,8	- 5,4	515,0	254,4	769,4
1986 1 ^{er} trimestre	431,6	435,4	- 3,8	511,1	262,8	773,9
1986 2 ^e trimestre	450,3	437,8	12,5	523,5	265,3	788,8
1986 3 ^e trimestre	432,2	424,6	7,6	531,1	265,4	796,5
1985 Octobre	140,8	147,9	- 7,1	489,2	254,0	743,2
1985 Novembre	126,2	124,6	1,6	490,8	255,0	745,8
1985 Décembre	157,4	157,3	0,1	515,0	254,4	769,4
1986 Janvier	148,2	149,4	- 1,2	513,8	258,8	772,6
1986 Février	140,6	140,7	- 0,1	513,7	261,3	775,0
1986 Mars	142,8	145,3	- 2,5	511,1	262,8	773,9
1986 Avril	153,8	157,6	- 3,8	507,2	264,4	771,6
1986 Mai	142,4	135,2	7,2	514,4	265,7	780,1
1986 Juin	154,1	145,0	9,1	523,5	265,3	788,8
1986 Juillet	152,6	149,3	3,3	526,8	265,2	792,0
1986 Août	130,2	127,4	2,8	529,6	265,3	794,9
1986 Septembre	149,4	147,9	1,5	531,1	265,4	796,5
1986 Octobre	159,6	160,4	- 0,8	530,3	265,2	795,5

¹ Les données mensuelles et trimestrielles ne sont pas revues; et seuls les chiffres annuels font l'objet d'un ajustement. Dès lors, la concordance entre le chiffre annuel et la somme des chiffres mensuels (ou trimestriels) n'est pas assurée et il faut utiliser ces derniers avec prudence.

² Dépôts ordinaires, y compris les dépôts sur livrets d'épargne-logement, dépôts à terme, dépôts à court terme et à préavis, livrets de dotation et dépôts à vue.

³ Y compris les bons de croissance et de capitalisation.

⁴ Y compris les intérêts échus des dépôts à terme.

⁵ Y compris les intérêts capitalisés des dépôts ordinaires et à vue de l'exercice. Pour l'année 1985 les intérêts capitalisés s'élèvent à 24,0 milliards.

XIV - 5. — CAISSE GENERALE D'EPARGNE ET DE RETRAITE

5b. — Bilans de la CGER au 31 décembre — Entité I¹

(milliards de francs)

Source : Rapports annuels de la CGER.

	1983	1984	1985
ACTIF			
Caisse, Banque Nationale, Chèques postaux	6,2	5,4	5,0
Prêts au jour le jour	0,4	1,2	6,1
Banquiers	60,3	57,2	71,9
Autres valeurs à recevoir à court terme	4,3	2,8	2,3
Portefeuille-effets	134,7	139,4	148,0
a) effets publics	(121,7)	(124,0)	(135,8)
b) effets commerciaux	(13,0)	(15,4)	(12,2)
Reports et avances sur titres	0,7	0,6	0,6
Débiteurs par acceptation	0,3	0,1	0,0
Débiteurs divers	361,3	370,4	386,2
Valeurs mobilières	238,6	293,4	352,6
a) fonds publics belges	(227,1)	(281,2)	(333,1)
b) autres titres d'emprunts	(11,5)	(12,2)	(19,5)
c) autres valeurs mobilières	(—)	(—)	(—)
Participations	1,6	1,6	1,6
a) filiales	(0,7)	(0,7)	(0,7)
b) autres participations	(0,9)	(0,9)	(0,9)
Immeubles	8,3	9,4	11,4
Matériel et mobilier	0,8	0,8	1,0
Divers	36,2	42,8	46,1
Compte de résultats :			
perte de l'exercice ²	0,8	—	—
Total de l'actif ...	854,5	925,1	1.032,8
PASSIF			
EXIGIBLE			
Créanciers couverts par des sûretés	1,0	1,1	1,1
a) créanciers garantis par des privilèges	(1,0)	(1,1)	(1,1)
b) créanciers garantis par des sûretés réelles conventionnelles	(—)	(0,0)	(—)
Emprunts au jour le jour	—	—	1,3
Banquiers	56,7	69,8	99,7
Acceptations	0,3	0,1	0,0
Autres valeurs à payer à court terme	0,9	1,6	1,7
Dépôts et comptes courants	521,0	552,1	598,5
a) à vue et à un mois au plus	(445,3)	(469,0)	(505,8)
b) à plus d'un mois	(75,7)	(83,1)	(92,7)
Obligations et bons de caisse	211,5	230,8	255,0
Divers	44,0	50,4	55,7
Total de l'exigible ...	835,4	905,9	1.013,0
NON EXIGIBLE			
Fonds de réserve	19,1	18,2	19,2
Comptes de résultats :			
bénéfice de l'exercice	—	1,0	0,6
Total du passif ...	854,5	925,1	1.032,8

¹ L'entité I comprend la Caisse d'épargne.

² Pour l'appréciation du résultat il faut tenir compte du manque à gagner provenant des missions sociales de la Caisse d'épargne.

XIV - 5. — CAISSE GENERALE D'EPARGNE ET DE RETRAITE

5c. — Bilans de la CGER au 31 décembre — Entité II¹

(milliards de francs)

Source : Rapports annuels de la CGER.

	1983	1984	1985
ACTIF			
Frais d'établissement	0,0	0,0	—
Immobilisations financières	—	1,5	1,5
Immeubles et titres de placement :			
Valeurs mobilières : — Actions et parts	1,6	0,2	0,4
— Titres à revenu fixe	33,1	33,7	33,7
Part des réassureurs dans les provisions techniques :			
Provisions mathématiques	0,0	0,0	0,1
Provisions pour risques en cours et risques suspendus	0,0	0,0	0,0
Provisions pour prestations à régler	0,0	0,0	0,0
Dépôts auprès des compagnies cédantes	0,0	—	0,0
Créances :			
Crédits : — Prêts hypothécaires	21,1	22,7	24,8
— Avances sur contrats	0,2	0,1	0,1
— Autres prêts : — prêts sociaux	1,5	1,4	1,2
— autres	0,5	1,0	1,6
Intermédiaires et preneurs d'assurances	0,1	0,2	0,2
Autres créances : — Comptes courants des compagnies d'assurances et réassurances	0,0	0,0	0,0
— Annuités, intérêts, loyers, revenus à recouvrer	0,1	0,1	0,1
— Créances diverses	1,0	1,3	1,3
Valeurs disponibles	0,1	0,1	0,1
Comptes de régularisation :			
Produits financiers acquis et non échus	2,0	2,3	2,5
Total de l'actif ...	61,3	64,6	67,6
PASSIF			
Réserves :			
Réserve légale	—	0,7	0,8
Réserves indisponibles	0,0	0,0	0,0
Réserves disponibles	12,8	12,7	13,8
Perte reportée	0,0	—	—
Bénéfice reporté	—	0,1	—
Provisions techniques :			
Provisions mathématiques	31,9	34,6	37,6
Provisions pour risques en cours et risques suspendus	0,1	0,1	0,2
Provisions pour prestations à régler	0,3	0,2	0,2
Provisions techniques de la gestion « Pension légale »	13,5	13,2	12,9
Autres provisions techniques	—	—	0,0
Provisions pour risques et charges	0,1	0,2	0,3
Dépôts des réassureurs	0,1	0,1	0,1
Dettes :			
Dettes et provisions fiscales, sociales et salariales	0,5	0,4	0,4
Intermédiaires et preneurs d'assurances	0,0	0,0	0,0
Autres dettes : — Comptes courants des compagnies d'assurances et réassurances	0,0	0,0	0,0
— O.N.P.T.S. : Résultat - Versements obligatoires	0,3	0,3	0,2
Compte courant	0,0	0,0	0,0
Rentes à transférer	—	0,1	0,1
— Autres créditeurs : recherche médicale scientifique	0,1	0,1	0,1
autres	1,6	1,8	0,9
Comptes de régularisation	0,0	0,0	0,0
Total du passif ...	61,3	64,6	67,6

¹ L'entité II regroupe les caisses d'assurance, de retraite et de rentes-accidents du travail.

XIV - 6. — SOCIETE NATIONALE DE CREDIT A L'INDUSTRIE

Principales rubriques des bilans au 31 décembre

(milliards de francs)

Source : Rapports annuels de la S.N.C.I.

	1977	1978	1979	1980	1981	1982	1983	1984	1985
ACTIF									
IMMOBILISE	1,6	1,6	1,8	2,1	1,9	1,6	1,4	1,2	1,1
DISPONIBLE ET REALISABLE :									
Placements provisoires	41,4	26,6	13,1	24,0	29,2	47,7	38,3	57,7	73,3
Encours des crédits :									
A. Crédits financés par l'Institution pour compte propre :									
Crédits d'investissement à long et moyen terme :									
1. garantis par l'Etat belge	59,7	75,7	82,9	98,1	87,9	97,7	91,0	82,3	87,1
2. garantis par banques et organismes financiers ..	52,7	50,3	51,5	50,9	43,9	36,2	24,8	17,1	12,3
3. dont le risque est à charge de l'Institution	66,7	68,0	69,5	71,6	71,6	68,2	64,1	68,0	77,3
Crédits commerciaux	5,7	4,7	7,0	5,1	5,1	9,4	10,8	10,7	8,9
Crédits d'exportation payables à moyen et à long terme	9,0	12,9	17,4	22,4	20,5	22,5	22,4	22,8	20,6
Financement des engagements pris par l'Etat belge pour les secteurs nationaux	—	—	10,3	19,8	51,9	55,2	81,5	93,6	96,6
Autres ¹	0,4	0,3	0,3	0,3	0,3	0,4	0,5	0,7	0,7
B. Crédits gérés pour compte de l'Etat belge :									
1. opérations du Fonds de l'Armement et des Construc- tions maritimes	13,4	18,3	22,0	27,0	31,5	35,6	39,4	43,0	45,2
2. autres ²	1,4	1,2	1,1	1,0	0,9	0,8	0,8	0,7	0,8
Débiteurs divers	3,4	3,4	5,3	9,2	7,9	11,5	10,1	14,4	11,1
Fonds publics et participations	3,0	3,0	3,0	3,9	4,2	7,4	14,5	7,3	7,6
Divers	0,9	1,9	5,3	5,8	8,9	10,3	11,2	16,8	18,8
Total de l'actif ...	259,3	267,9	290,5	341,2	365,7	404,5	410,8	436,3	461,4
PASSIF									
NON EXIGIBLE	1,5	1,6	3,5	3,4	3,9	4,7	5,8	6,8	8,1
EXIGIBLE :									
Obligations	163,5	163,4	181,3	208,0	215,9	229,7	229,9	230,8	220,2
Bons de caisse	32,3	32,4	30,4	36,7	47,0	57,4	58,5	68,1	94,5
Dépôts et emprunts divers	26,3	28,3	28,4	38,6	37,9	42,7	40,5	49,0	53,9
Effets réescomptés	5,5	5,7	6,5	5,6	4,6	4,1	3,5	1,2	1,0
Créditeurs divers	4,4	5,4	6,4	7,0	7,4	9,8	10,8	12,8	11,8
Provisions pour charge et risques divers	2,5	2,8	1,2	2,0	3,2	4,4	5,7	7,1	8,8
Etat belge :									
1. Fonds de l'Armement et des Constructions maritimes	13,4	18,3	22,0	27,0	31,5	35,6	39,4	43,1	45,4
2. Autres ³	1,0	0,9	0,9	0,9	0,8	0,8	0,8	0,8	0,8
Divers	8,9	9,1	9,9	12,0	13,5	15,3	15,9	16,6	16,9
Total du passif ...	259,3	267,9	290,5	341,2	365,7	404,5	410,8	436,3	461,4

¹ Crédits de restauration (Dommages de guerre et Inondations) et crédits sous forme de location-financement.

² Crédits d'aide aux entreprises en difficulté et à la presse, crédits financés par le Fonds d'Aide Marshall, par le Fonds d'Aide à l'Industrie charbonnière et du Fonds d'Aide aux ex-colons belges rentrés d'Afrique.

³ Fonds d'Aide Marshall, Fonds d'Aide à l'Industrie charbonnière et Fonds d'Aide aux ex-colons belges rentrés d'Afrique.

XIV - 7. — SITUATION GLOBALE DES BANQUES D'EPARGNE

(milliards de francs)

Actif

Rubriques	1982 31 déc.	1983 31 déc.	1984 31 déc.	1985 31 déc.	1985 31 oct.	1986 31 oct.	1985 30 nov.	1986 30 nov.
Caisse, B.N.B. Chèques Postaux	2,8	2,5	3,0	3,1	2,7	2,8	2,7	2,6
Prêts au jour le jour	0,8	2,3	5,7	2,5	4,2	1,7	1,9	1,5
Avoirs auprès d'intermédiaires financiers	31,9	36,3	42,5	41,8	43,9	56,1	43,7	56,3
Créances et valeurs à court terme (maximum un mois)	5,6	4,6	8,2	7,4	4,9	4,0	4,8	3,8
Effets de commerce et factures	8,2	7,7	6,5	5,0	5,3	5,0	5,1	5,0
Débiteurs par acceptations	0,8	1,4	1,6	0,2	0,0	0,4	0,2	0,6
Avances, ouvertures de crédit et prêts non hypothécaires	69,2	87,1	99,9	120,0	115,7	144,0	118,3	145,1
Portefeuille-titres et participations	340,7	442,8	518,3	608,4	595,5	669,3	598,7	675,3
a) Certificats du Trésor et du Fonds des Rentes émis à un an au plus	(33,8)	(48,3)	(71,2)	(66,6)	(69,9)	(66,6)	(68,4)	(67,5)
b) Fonds publics belges et valeurs assimilées visés à l'article 12, § 1 ^{er} , 4 ^o , des dispositions coordonnées :								
1. Dettes directe et indirecte de l'Etat belge	(132,0)	(187,1)	(220,6)	(281,0)	(277,3)	(325,2)	(276,2)	(324,5)
2. Autres fonds publics et valeurs assimilées	(140,9)	(155,9)	(168,0)	(180,5)	(175,6)	(186,6)	(178,6)	(191,1)
c) Obligations de sociétés belges	(20,5)	(23,2)	(24,0)	(24,5)	(24,2)	(22,6)	(24,1)	(22,7)
d) Actions, parts ou participations de sociétés belges	(5,9)	(12,6)	(12,1)	(12,9)	(12,7)	(14,1)	(12,8)	(14,2)
e) Autres valeurs	(7,6)	(15,7)	(22,4)	(42,9)	(35,8)	(54,2)	(38,6)	(55,3)
Prêts et ouvertures de crédit hypothécaires	254,0	262,3	258,9	265,7	262,4	285,4	263,6	286,8
Actionnaires ou sociétaires	3,3	3,1	2,9	2,7	2,8	2,7	2,8	2,6
Débiteurs divers	3,4	5,2	7,4	6,9	7,8	5,6	7,3	5,5
Divers	0,4	0,4	0,4	0,3	0,3	0,3	0,3	0,3
Total du disponible et réalisable	721,1	855,7	955,3	1.064,0	1.045,5	1.177,3	1.049,4	1.185,4
Frais d'établissement et autres immobilisations incorporelles	0,1	0,1	0,1	0,1	0,1	0,1	0,1	0,1
Immeubles et terrains	7,5	7,9	8,5	9,2	9,0	9,6	9,4	9,7
Leasing immobilier	0,6	0,5	0,4	0,5	0,5	0,5	0,5	0,5
Matériel et mobilier	0,8	1,2	1,6	1,9	2,0	2,1	2,0	2,1
Leasing mobilier	0,8	1,4	0,1	0,1	0,1	0,1	0,2	0,1
Cautionnements imposés par la loi	0,0	0,0	0,0	0,0	0,0	0,0	0,0	0,0
Total de l'immobilisé	9,8	11,1	10,7	11,8	11,7	12,4	12,2	12,5
Comptes transitoires ¹	24,0	33,0	38,9	49,5	46,5	53,0	52,6	57,8
Total de l'actif	754,9	899,8	1.004,9	1.125,3	1.103,7	1.242,7	1.114,2	1.255,7
dont : affectés par privilège à la garantie du remboursement des fonds visés à l'article 1 ^{er} des dispositions coordonnées	696,8	825,7	927,9	1.040,4	1.019,7	1.152,6	1.023,6	1.162,8
valeur utile d'affectation après déduction des passifs concernant ces placements	684,4	812,1	913,9	1.023,8	1.002,1	1.130,3	1.005,9	1.142,1

¹ Y compris les comptes de résultats.

XIV - 7. — SITUATION GLOBALE DES BANQUES D'ÉPARGNE

(milliards de francs)

Passif

Rubriques	1982 31 déc.	1983 31 déc.	1984 31 déc.	1985 31 déc.	1985 31 oct.	1986 31 oct.	1985 30 nov.	1986 30 nov.
Fonds d'épargne visés à l'article 1 ^{er} des dispositions coordonnées, remboursables dans des délais :								
a) n'excédant pas deux ans	416,7	475,3	544,9	506,2	491,3	570,6	491,6	576,3
b) excédant deux ans mais inférieurs à cinq ans	85,5	112,6	127,7	142,1	140,4	149,9	141,3	149,6
c) de cinq ans ou plus	174,6	216,8	228,8	250,4	246,1	253,8	248,1	252,9
Réserves techniques	0,8	0,3	0,3	0,1	0,1	0,1	0,1	0,1
Fonds de reconstitution	6,1	6,5	6,4	6,7	6,6	8,2	6,7	8,5
Créanciers couverts par des sûretés réelles	1,4	1,9	2,4	2,8	1,6	2,5	1,3	2,5
Emprunts :								
a) au jour le jour	0,2	0,0	0,0	0,2	0,3	0,1	0,4	0,2
b) auprès de la B.N.B.	0,2	0,1	0,0	0,0	0,0	0,0	0,0	0,0
c) auprès d'autres intermédiaires financiers	1,2	2,3	2,0	107,2	98,3	117,0	100,8	118,8
Acceptations	0,0	0,0	0,0	0,0	0,0	0,0	0,0	0,0
Réescompteurs	4,8	5,0	0,0	0,6	0,4	0,2	0,6	0,2
Mobilisation d'actifs	0,2	0,2	0,1	0,1	0,0	0,1	0,1	0,1
Autres engagements à un mois maximum	2,3	2,9	3,3	3,4	2,0	1,6	1,8	1,6
Créditeurs divers	1,8	1,7	2,0	2,3	2,2	3,0	2,1	2,4
Provisions pour charges	4,1	5,3	6,0	4,9	6,2	4,2	6,4	4,4
Divers	0,4	0,4	0,3	2,4	3,1	6,5	3,0	10,6
Total de l'exigible	700,3	831,3	924,2	1.029,4	998,6	1.117,8	1.004,3	1.128,2
Fonds propres :								
a) capital	9,6	14,1	16,7	20,9	18,4	22,4	18,9	22,6
b) réserve légale	0,8	1,0	1,2	1,3	1,3	1,5	1,3	1,4
c) autres réserves	12,6	13,9	15,6	18,8	16,1	19,9	16,0	19,9
Comptes de redressements d'actifs	5,8	6,6	8,0	9,9	8,0	9,9	8,0	9,9
Comptes transitoires ¹	25,8	32,9	39,2	45,0	61,3	71,2	65,7	73,7
Total du passif	754,9	899,8	1.004,9	1.125,3	1.103,7	1.242,7	1.114,2	1.255,7

¹ Y compris les comptes de résultats.

XIV - 8. — CREDIT COMMUNAL DE BELGIQUE

(milliards de francs)

Source : *Crédit Communal de Belgique*

Périodes	Financement des dépenses d'investissement des administrations publiques							Opérations en comptes courants des administrations publiques (dépenses ordinaires)		
	Versements			Prélèvements pour paiement de dépenses extraordinaires	Solde disponible	Dette à court, moyen et long terme envers le Crédit Communal de Belgique ¹	Engagements de crédits du Crédit Communal de Belgique	Moyenne des soldes globaux journaliers		Total des paiements effectués par le débit des comptes
	Fonds d'emprunts mis à la disposition des emprunteurs		Subventions versées en capital par l'Etat et les provinces					Créiteurs	Débiteurs	
	Emprunts dont les charges sont :	supportées par les emprunteurs		remboursées aux emprunteurs par l'Etat	à fin de période					
1985	33,0	5,4	16,7	48,3	19,7	579,7	16,3	21,9	57,4	698,9
1985 2 ^e trimestre ...	7,9	1,4	4,5	10,9	22,1	578,2	16,8	21,0	61,8	174,7
3 ^e trimestre ...	8,2	1,2	3,8	11,0	21,2	576,7	18,0	22,0	52,3	198,4
4 ^e trimestre ...	8,6	1,1	3,6	12,8	19,7	579,7	16,3	23,5	52,5	143,3
1986 1 ^{er} trimestre ...	6,7	1,7	4,0	11,9	19,6	570,7	14,3	21,6	50,0	193,2
2 ^e trimestre ...	6,3	1,0	3,9	9,3	21,4	567,2	14,4	22,5	51,6	150,7
3 ^e trimestre ...	6,5	1,1	4,7	13,5	20,2	561,7	14,0	24,6	53,2	208,7
1985 Novembre	1,9	0,4	1,2	3,5	21,2	576,1	17,6	20,5	49,9	42,9
Décembre	3,5	0,3	1,4	4,8	19,7	579,7	16,3	30,3	55,3	43,5
1986 Janvier	2,7	0,6	1,4	4,5	19,6	571,3	14,4	27,2	49,3	93,4
Février	2,1	0,6	1,5	3,6	20,0	572,7	14,2	17,6	51,8	43,3
Mars	1,9	0,5	1,1	3,8	19,6	570,7	14,3	20,0	49,0	56,5
Avril	1,8	0,5	1,5	2,7	20,8	564,8	13,7	19,7	52,7	58,8
Mai	1,8	0,1	1,1	2,5	21,3	565,4	15,2	23,1	52,2	42,3
Juin	2,7	0,4	1,3	4,1	21,4	567,2	14,4	24,7	49,9	49,6
Juillet	2,5	0,3	1,2	4,3	21,3	560,4	13,5	24,8	55,8	81,5
Août	1,3	0,4	1,3	3,9	20,4	562,0	14,2	21,6	50,9	53,4
Septembre	2,7	0,4	2,2	5,3	20,2	561,7	14,0	27,5	53,0	73,8
Octobre	2,9	0,6	1,8	5,0	20,6	556,6	15,7	20,1	62,3	79,8
Novembre	2,6	0,3	1,6	3,7	21,1	558,2	15,4	24,1	48,4	66,9

¹ Y compris la dette en monnaies étrangères.

XIV - 9. — COMPAGNIES D'ASSURANCES SUR LA VIE ¹

Etat récapitulatif des valeurs représentatifs des réserves ou provisions technique en fin d'année
(milliards de francs)

Source : M.A.E., Office de Contrôle des Assurances

Nature des valeurs	Valeur d'affectation						
	1978	1979	1980	1981	1982	1983	1984
A. Actifs réglementaires ² :							
Valeurs Etat belge et titres assimilés	61,8	68,0	73,8	80,9	96,5	110,9	129,4
Obligations organisations internationales	1,0	1,0	1,0	1,3	2,5	3,5	4,0
Obligations bons de caisse sociétés belges (+ 5 ans)	29,8	32,1	37,1	40,0	46,3	52,3	52,2
Obligations bons de caisse sociétés belges (- 5 ans)	0,0	2,4	1,0	0,0	0,1	0,1	0,3
Certificats immobiliers sociétés belges	0,0	0,1	0,2	0,1	0,1	0,2	0,1
Actions sociétés belges	14,4	16,0	15,2	18,3	23,4	36,3	40,0
Immeubles	24,8	28,0	31,8	33,3	36,5	37,6	37,9
Prêts hypothécaires et ouvertures de crédit	79,3	89,9	101,9	112,0	118,7	124,4	133,1
Valeurs Etats étrangers et titres assimilés	0,0	0,2	0,1	0,3	0,6	0,5	0,9
Obligations sociétés étrangères (bourse belge)	0,2	0,2	0,2	0,4	0,5	0,3	0,1
Actions sociétés étrangères (bourse belge)	2,2	2,2	3,0	2,9	3,8	4,0	4,3
Obligations sociétés étrangères (bourse étrangère)	0,2	0,1	0,6	0,5	0,8	1,5	1,7
Actions sociétés étrangères (bourse étrangère)	1,1	1,6	1,8	2,9	3,5	5,0	4,8
Certificats fonds communs de placement	0,2	0,3	0,3	0,3	0,4	0,5	0,5
Prêts autres qu'hypothécaires, billets à ordre, promesses .	5,2	5,0	5,6	6,8	7,4	8,2	8,5
Numéraire	0,9	3,0	3,2	5,8	5,2	4,5	4,8
Avances sur polices	6,6	7,4	8,8	9,7	10,6	11,2	11,1
Intérêts courus et non échus sur valeurs affectées	4,3	4,8	6,2	7,5	9,0	10,7	12,8
Primes restant à encaisser	0,9	0,6	0,7	1,1	1,3	1,3	1,4
Créances sur intermédiaires	0,3	1,0	1,2	0,9	1,1	1,0	1,0
Total A	233,2	263,9	293,7	325,0	368,3	414,0	448,9
B. Autres valeurs :							
Créances sur réassureurs	0,0	0,0	0,0	0,0	0,0	0,0	0,0
Dispense part des réassureurs	0,0	0,0	0,0	0,0	0,0	0,0	0,0
Autres	3,0	3,1	2,9	2,6	3,1	2,7	2,2
Total B	3,0	3,1	2,9	2,6	3,1	2,7	2,2
TOTAL GENERAL (A + B)	236,2	267,0	296,6	327,6	371,4	416,7	451,1
Encaissement affaires directes	36,7	40,4	38,7	44,8	49,5	50,5	54,6
Provisions techniques affaires directes	235,9	263,7	291,9	322,2	357,2	395,0	430,7

¹ A partir de l'année 1978 la statistique a été adaptée, afin qu'elle corresponde aux chiffres publiés par l'office de Contrôle des Assurances.

² Article 17, § 1, 1° à 12° de l'arrêté royal du 12 mars 1976.

XV. — ACTIFS FINANCIERS

XV - 1. — ACTIFS FINANCIERS DETENUS PAR LES POUVOIRS PUBLICS ET PAR LES ENTREPRISES¹ ET PARTICULIERS

(Variations en milliards de francs)

Périodes	Détenus par les pouvoirs publics ²					Actifs à plus d'un an ⁵	Total (6) = (1) + (4) + (5)	Détenus par les entreprises et particuliers ³	Total général (8) = (6) + (7)
	Monnaie scripturale ⁴	Autres actifs à un an au plus ⁵			Total (4) = (2) + (3)				
		Auprès des intermédiaires financiers nationaux ⁶	Auprès des secteurs nationaux non financiers						
(1)	(2)	(3)	(4) = (2) + (3)	(5)	(6) = (1) + (4) + (5)	(7)	(8) = (6) + (7)		
1978	+ 3,8	+ 7,7	- 0,1	+ 7,6	+ 0,2	+ 11,6	+ 474,7	+ 486,3	
1979	+ 6,5	+ 5,9	+ 0,2	+ 6,1	+ 2,6	+ 15,2	+ 489,0	+ 504,2	
1980	- 4,2	- 5,7	+ 0,5	- 5,2	+ 1,0	- 8,4	+ 486,3	+ 477,9	
1981	- 5,5	- 2,2	+ 0,1	- 2,1	+ 1,0	- 6,6	+ 598,9	+ 592,3	
1982	+ 5,4	- 4,3	0,0	- 4,3	+ 5,0	+ 6,1	+ 587,6	+ 593,7	
1983	+ 6,0	+ 1,1	+ 0,2	+ 1,3	- 1,2	+ 6,1	+ 696,6	+ 702,7	
1984	+ 9,7	+ 17,0	+ 5,3	+ 22,3	+ 3,3	+ 35,3	+ 552,0	+ 587,3	
1985	- 8,6	+ 16,8	- 4,9	+ 11,9	+ 2,3	+ 5,6	+ 732,8	+ 738,4	
1984 2 ^e trimestre ...	+ 15,3	- 1,6	- 4,8	- 6,4	+ 1,2	+ 10,1	+ 241,4	+ 251,5	
3 ^e trimestre ...	- 8,8	+ 1,7	+ 5,8	+ 7,5	+ 0,4	- 0,9	+ 70,5	+ 69,6	
4 ^e trimestre ...	+ 5,6	- 3,9	- 1,4	- 5,3	- 0,2	+ 0,1	+ 64,6	+ 64,7	
1985 1 ^{er} trimestre ...	- 10,4	+ 21,7	- 0,3	+ 21,4	+ 0,8	+ 11,8	+ 246,0	+ 257,8	
2 ^e trimestre ...	+ 19,9	- 4,6	+ 16,8	+ 12,2	+ 0,2	+ 32,3	+ 274,8	+ 307,1	
3 ^e trimestre ...	- 19,4	+ 1,4	- 14,4	- 13,0	+ 0,6	- 31,8	+ 86,0	+ 54,2	
4 ^e trimestre ...	+ 1,3	- 1,7	- 7,0	- 8,7	+ 0,7	- 6,7	+ 126,0	+ 119,3	
1986 1 ^{er} trimestre ...	+ 5,3	+ 23,2	+ 3,0	+ 26,2	+ 0,0	+ 31,5	+ 317,4	+ 348,9	
2 ^e trimestre ...	- 3,9	- 4,1	- 2,7	- 6,8	+ 0,1	- 10,6	+ 344,8	+ 334,2	
3 ^e trimestre ...	+ 11,7	- 5,8	+ 0,2	- 5,6	+ 1,6	+ 7,7	+ 103,6	+ 111,3	

¹ Entreprises privées qui ne sont pas des intermédiaires financiers, organismes publics d'exploitation, organismes d'assurance-vie et accidents du travail, et fonds de pension.

² Le compte ordinaire du Trésor à la B.N.B. n'est pas considéré comme étant un actif financier détenu par les pouvoirs publics.

³ Voir tableau XV-2.

⁴ Variations des encours qui figurent à la colonne (8) du tableau XIII-4b.

⁵ Durée à l'origine.

⁶ Non compris les organismes d'assurance-vie et accidents du travail, et fonds de pension.

XV - 2. — ACTIFS FINANCIERS DETENUS PAR LES ENTREPRISES¹ ET PARTICULIERS

(Variations en milliards de francs)

Périodes	Actifs en francs belges				Actifs en monnaies étrangères ²			Autres actifs ^{2 3}	Total général
	Encaisses monétaires ⁴	Autres actifs à un an au plus ^{5 6}	Actifs à plus d'un an ^{5 7}	Total	A un an au plus ⁵ (Dépôts) ⁸	A plus d'un an (Valeurs mobilières) ⁹	Total		
	(1)	(2)	(3)	(4) = (1) à (3)	(5)	(6)	(7) = (5) + (6)	(8)	(9) = (4) + (7) + (8)
1978	+ 48,3	+176,5	+177,0	+401,8	0,0	+ 15,5	+ 15,5	+ 57,4	+474,7
1979	+ 25,8	+152,3	+209,4	+387,5	+ 16,5	+ 11,0	+ 27,5	+ 74,0	+489,0
1980	+ 4,2	+111,8	+259,7	+375,7	+ 46,4	+ 23,6	+ 70,0	+ 40,6	+486,3
1981	+ 32,9	+108,1	+211,4	+352,4	+115,3	+ 39,7	+155,0	+ 91,5	+598,9
1982	+ 34,9	+138,5	+297,4	+470,8	+ 30,7	+ 51,3	+ 82,0	+ 34,8	+587,6
1983	+ 75,9	+146,3	+347,1	+569,3	- 13,8	+ 84,0	+ 70,2	+ 57,1	+696,6
1984	- 15,1	+233,4	+207,1	+425,4	- 9,4	+104,0	+ 94,6	+ 32,0	+552,0
1985	+ 50,7	+225,7	+292,3	+568,7	- 2,4	+ 89,0	+ 86,6	+ 77,5	+732,8
1984 2 ^e trimestre	+ 67,9	+ 21,4	+ 51,3	+140,6	- 12,5	+ 28,0	+ 15,5	+ 85,3	+241,4
3 ^e trimestre	- 51,9	+ 73,5	+ 49,6	+ 71,2	- 4,0	+ 16,7	+ 12,7	- 13,4	+ 70,5
4 ^e trimestre	- 1,7	+ 42,4	+ 62,9	+103,6	- 16,4	+ 26,7	+ 10,3	- 49,3	+ 64,6
1985 1 ^{er} trimestre	- 0,2	+110,0	+ 77,3	+187,1	+ 6,6	+ 13,9	+ 20,5	+ 38,4	+246,0
2 ^e trimestre	+ 95,3	- 13,0	+ 99,9	+182,2	- 12,6	+ 28,3	+ 15,7	+ 76,9	+274,8
3 ^e trimestre	- 54,0	+ 49,5	+ 59,3	+ 54,8	+ 8,8	+ 22,3	+ 31,1	+ 0,1	+ 86,0
4 ^e trimestre	+ 9,6	+ 79,2	+ 55,8	+144,6	- 5,2	+ 24,5	+ 19,3	- 37,9	+126,0
1986 1 ^{er} trimestre	- 1,7	+ 84,6	+ 73,3	+156,2	+ 24,5	+ 27,3	+ 51,8	+109,4	+317,4
2 ^e trimestre	+109,6	+ 24,4	+ 46,0	+180,0	- 4,4	+ 44,3	+ 39,9	+124,9 ¹⁰	+344,8
3 ^e trimestre	- 60,6	+109,8	+ 23,3	+ 72,5	+ 4,5	+ 35,3	+ 39,8	- 8,7 ¹⁰	+103,6

¹ Entreprises privées qui ne sont pas des intermédiaires financiers, organismes publics d'exploitation, organismes d'assurance-vie et accidents du travail, et fonds de pension.

² Après élimination des effets purement comptables des modifications de cours de change.

³ Actifs pour lesquels la ventilation en francs belges et en monnaies étrangères n'est pas connue ou n'a pas de sens. Essentiellement des créances commerciales nettes sur l'étranger détenues par les entreprises et des investissements directs à l'étranger, ainsi que le montant obtenu en déduisant des créances des intermédiaires financiers les dettes de ceux-ci qui sont recensées comme actifs financiers dans les colonnes (1) à (7).

⁴ Variations des encours qui figurent à la colonne (5) du tableau XIII-4b.

⁵ Durée à l'origine.

⁶ Voir tableau XV-3a, colonne (8).

⁷ Voir tableau XV-4, colonne (4).

⁸ Voir tableau XV-3a, colonne (11).

⁹ Voir tableau XV-4, colonne (7).

¹⁰ Non compris les créances commerciales nettes sur l'étranger, nées à l'occasion d'exportations et d'importations de la Belgique, non mobilisées auprès des banques.

XV - 3a. — ACTIFS FINANCIERS DETENUS PAR LES ENTREPRISES¹ ET PARTICULIERS
ACTIFS NON MONETAIRES A UN AN AU PLUS²

(Variations en milliards de francs)

Périodes	En francs belges						En monnaies étrangères ³					Total général
	Auprès des intermédiaires financiers nationaux ^{4,5}						Auprès des secteurs nationaux non financiers et à l'étranger	Total	A l'étranger		Total	
	Dépôts en carnets ou livrets ordinaires	Dépôts à terme	Bons de caisse et d'épargne	Divers	Total	dont : Auprès de organismes principalement monétaires ⁷			Auprès des intermédiaires financiers nationaux ^{4,6}	A l'étranger		
(1)	(2)	(3)	(4)	(5) = (1) à (4)	(6)	(7)	(8) = (5) + (7)	(9)	(10)	(11) = (9) + (10)	(12) = (8) + (11)	
1978	+ 105,9	+ 34,8	+ 14,5	+ 1,3	+ 156,5	+ 65,1	+ 20,0	+ 176,5	- 3,8	+ 3,8	0,0	+ 176,5
1979	+ 72,6	+ 38,4	- 4,0	+ 0,5	+ 107,5	+ 59,2	+ 44,8	+ 152,3	+ 8,4	+ 8,1	+ 16,5	+ 168,8
1980	+ 1,9	+ 51,2	- 10,9	- 0,6	+ 41,6	+ 33,3	+ 70,2	+ 111,8	+ 12,9	+ 33,5	+ 46,4	+ 158,2
1981	+ 45,9	+ 11,9	- 4,9	+ 1,7	+ 54,6	+ 33,4	+ 53,5	+ 108,1	+ 41,1	+ 74,2	+ 115,3	+ 223,4
1982	+ 21,3	+ 71,8	- 3,6	+ 2,0	+ 91,5	+ 56,2	+ 47,0	+ 138,5	+ 6,1	+ 24,6	+ 30,7	+ 169,2
1983	+ 111,6	+ 35,3	+ 11,1	+ 1,3	+ 159,3	+ 76,1	- 13,0	+ 146,3	- 8,6	- 5,2	- 13,8	+ 132,5
1984	+ 115,3	+ 58,7	+ 5,7	+ 0,9	+ 180,6	+ 69,7	+ 52,8	+ 233,4	+ 4,6	- 14,0	- 9,4	+ 224,0
1985	+ 163,0	+ 20,4	+ 16,7	+ 2,2	+ 202,3	+ 88,8	+ 23,4	+ 225,7	- 1,3	- 1,1	- 2,4	+ 223,3
1984 2 ^e trimestre .	+ 25,6	- 16,7	+ 1,5	+ 3,4	+ 13,8	- 3,0	+ 7,6	+ 21,4	- 5,3	- 7,2	- 12,5	+ 8,9
3 ^e trimestre .	+ 5,2	+ 48,6	0,0	- 0,3	+ 53,5	+ 41,1	+ 20,0	+ 73,5	- 3,1	- 0,9	- 4,0	+ 69,5
4 ^e trimestre .	+ 65,5	- 32,3	+ 0,7	- 3,5	+ 30,4	- 4,0	+ 12,0	+ 42,4	- 10,3	- 6,1	- 16,4	+ 26,0
1985 1 ^{er} trimestre .	+ 24,2	+ 61,2	+ 1,9	+ 4,0	+ 91,3	+ 44,6	+ 18,7	+ 110,0	+ 7,4	- 0,8	+ 6,6	+ 116,6
2 ^e trimestre .	+ 28,1	- 58,6	+ 1,8	+ 3,1	- 25,6	- 23,9	+ 12,6	- 13,0	- 10,0	- 2,6	- 12,6	- 25,6
3 ^e trimestre .	+ 21,6	+ 20,5	+ 5,5	0,0	+ 47,6	+ 28,2	+ 1,9	+ 49,5	+ 3,1	+ 5,7	+ 8,8	+ 58,3
4 ^e trimestre .	+ 89,1	- 2,7	+ 7,5	- 4,9	+ 89,0	+ 39,9	- 9,8	+ 79,2	- 1,8	- 3,4	- 5,2	+ 74,0
1986 1 ^{er} trimestre .	+ 17,3	+ 45,3	+ 6,2	+ 4,9	+ 73,7	+ 35,9	+ 10,9	+ 84,6	+ 17,4	+ 7,1	+ 24,5	+ 109,1
2 ^e trimestre .	+ 34,2	- 37,1	+ 4,8	+ 4,0	+ 5,9	- 14,6	+ 18,5	+ 24,4	- 16,6	+ 12,2	- 4,4	+ 20,0
3 ^e trimestre .	+ 37,8	+ 47,0	+ 4,9	- 0,6	+ 89,1	+ 57,2	+ 20,7	+ 109,8	+ 12,3	- 7,8	+ 4,5	+ 114,3

¹ Entreprises privées qui ne sont pas des intermédiaires financiers, organismes publics d'exploitation, organismes d'assurance-vie et accidents du travail, et fonds de pension.

² Durée à l'origine.

³ Après élimination des effets purement comptables des modifications de cours de change.

⁴ Non compris les organismes d'assurance-vie et accidents du travail, et fonds de pension.

⁵ Pour les encours, voir tableau XV-3b, colonnes (1) à (6).

⁶ Pour les encours, voir tableau XV-3b, colonne (7).

⁷ Colonne (2) du tableau XIII-3, sous déduction des avoirs des caisses d'épargne, des sociétés hypothécaires et de capitalisation et des intermédiaires financiers publics de crédit.

**XV - 3b. — ACTIFS FINANCIERS DETENUS PAR LES ENTREPRISES¹ ET PARTICULIERS
ACTIFS NON MONETAIRES A UN AN AU PLUS² AUPRES DES INTERMEDIAIRES
FINANCIERS NATIONAUX³**

(milliards de francs)

Fin de période	En francs belges						En monnaies étrangères	Total général
	Dépôts en carnets ou livrets ordinaires	Dépôts à terme	Bons de caisse et d'épargne	Divers	Total	dont : Auprès des organismes principalement monétaires ⁴		
	(1)	(2)	(3)	(4)	(5)=(1) à (4)	(6)	(7)	(8)=(5)+(7)
1977	887,5	304,8	79,6	4,7	1.276,6	516,6	35,8	1.312,4
1978	993,4	339,6	94,1	6,0	1.433,1	581,7	29,7	1.462,8
1979	1.066,0	378,0	90,1	6,5	1.540,6	640,9	37,7	1.578,3
1980	1.067,9	429,2	79,2	5,9	1.582,2	674,2	54,0	1.636,2
1981	1.113,8	441,1	74,3	7,6	1.636,8	707,6	103,8	1.740,6
1982	1.135,1	512,9	70,7	9,6	1.728,3	763,8	127,5	1.855,8
1983	1.246,7	548,2	81,8	10,9	1.887,6	839,9	129,7	2.017,3
1984 Mars	1.265,7	607,3	85,3	12,2	1.970,5	875,5	149,9	2.120,4
Juin	1.291,3	590,6	86,8	15,6	1.984,3	872,5	147,3	2.131,6
Septembre	1.296,5	639,2	86,8	15,3	2.037,8	913,6	148,9	2.186,7
Décembre	1.362,0	606,9	87,5	11,8	2.068,2	909,6	139,2	2.207,4
1985 Mars	1.386,2	668,1	89,4	15,8	2.159,5	954,2	145,6	2.305,1
Juin	1.414,3	609,5	91,2	18,9	2.133,9	930,3	135,9	2.269,8
Septembre	1.435,9	630,0	96,7	18,9	2.181,5	958,5	131,8	2.313,3
Décembre	1.525,0	627,3	104,2	14,0	2.270,5	998,4	126,1	2.396,6
1986 Mars	1.542,3	672,6	110,4	18,9	2.344,2	1.034,3	141,6	2.485,8
Juin	1.576,5	635,5	115,2	22,9	2.350,1	1.019,7	122,8	2.472,9
Septembre	1.614,3	682,5	120,1	22,3	2.439,2	1.076,9	131,9	2.571,1

¹ Entreprises privées qui ne sont pas des intermédiaires financiers, organismes publics d'exploitation, organismes d'assurance-vie et accidents du travail, et fonds de pension.

² Durée à l'origine.

³ Autres que les organismes d'assurance-vie et accidents du travail, et fonds de pension.

⁴ Colonne (2) du tableau XIII-1, sous déduction des avoirs des caisses d'épargne, des sociétés hypothécaires et de capitalisation et des intermédiaires financiers publics de crédit.

XV - 4. — ACTIFS FINANCIERS DETENUS PAR LES ENTREPRISES¹ ET PARTICULIERS ACTIFS A PLUS D'UN AN²

(Variations en milliards de francs)

Périodes	En francs belges				En monnaies étrangères ^{3 4}			Total général (8)=(4)+(7)
	Bons de caisse et obligations (1)	Actions ⁵ (2)	Divers ⁶ (3)	Total (4)= (1)+(2)+(3)	Obligations (5)	Actions ⁷ (6)	Total (7)=(5)+(6)	
1978	+ 165,8	+ 10,3	+ 0,9	+ 177,0	+ 13,9	+ 1,6	+ 15,5	+ 192,5
1979	+ 204,7	+ 3,8	+ 0,9	+ 209,4	+ 14,9	- 3,9	+ 11,0	+ 220,4
1980	+ 256,9	+ 1,8	+ 1,0	+ 259,7	+ 30,5	- 6,9	+ 23,6	+ 283,3
1981	+ 207,8	+ 1,2	+ 2,4	+ 211,4	+ 44,2	- 4,5	+ 39,7	+ 251,1
1982	+ 280,4	+ 18,2	- 1,2	+ 297,4	+ 59,7	- 8,4	+ 51,3	+ 348,7
1983	+ 286,8	+ 47,4	+ 12,9	+ 347,1	+ 84,8	- 0,8	+ 84,0	+ 431,1
1984	+ 186,9	+ 21,3	- 1,1	+ 207,1	+ 111,2	- 7,2	+ 104,0	+ 311,1
1985	+ 283,4	+ 12,3	- 3,4	+ 292,3	+ 87,4	+ 1,6	+ 89,0	+ 381,3
1984 2 ^e trimestre ...	+ 49,0	+ 2,8	- 0,5	+ 51,3	+ 28,0	0,0	+ 28,0	+ 79,3
3 ^e trimestre ...	+ 45,2	+ 3,7	+ 0,7	+ 49,6	+ 19,8	- 3,1	+ 16,7	+ 66,3
4 ^e trimestre ...	+ 52,9	+ 11,0	- 1,0	+ 62,9	+ 30,2	- 3,5	+ 26,7	+ 89,6
1985 1 ^{er} trimestre ...	+ 76,2	+ 2,7	- 1,6	+ 77,3	+ 20,8	- 6,9	+ 13,9	+ 91,2
2 ^e trimestre ...	+ 93,5	+ 8,0	- 1,6	+ 99,9	+ 26,6	+ 1,7	+ 28,3	+ 128,2
3 ^e trimestre ...	+ 56,9	+ 0,8	+ 1,6	+ 59,3	+ 18,8	+ 3,5	+ 22,3	+ 81,6
4 ^e trimestre ...	+ 56,8	+ 0,8	- 1,8	+ 55,8	+ 21,2	+ 3,3	+ 24,5	+ 80,3
1986 1 ^{er} trimestre ...	+ 79,1	- 7,1	+ 1,3	+ 73,3	+ 16,8	+ 10,5	+ 27,3	+ 100,6
2 ^e trimestre ...	+ 28,9	+ 23,3	- 6,2	+ 46,0	+ 35,1	+ 9,2	+ 44,3	+ 90,3
3 ^e trimestre ...	+ 24,8	0,0	- 1,5	+ 23,3	+ 34,5	+ 0,8	+ 35,3	+ 58,6

¹ Entreprises privées qui ne sont pas des intermédiaires financiers, organismes publics d'exploitation, organismes d'assurance-vie et accidents du travail, et fonds de pension.

² Durée à l'origine.

³ Achats nets de titres par des résidents de l'U.E.B.L. ; la part de l'épargne luxembourgeoise dans ces achats nets est peu importante.

⁴ Après élimination des effets purement comptables des modifications de cours de change.

⁵ Emissions publiques uniquement.

⁶ Comprend principalement les dépôts à plus d'un an formés auprès d'intermédiaires financiers nationaux.

⁷ Y compris les achats nets de parts dans des fonds communs de placement.

XV - 5a. — ACTIFS FINANCIERS DETENUS PAR LES ENTREPRISES¹ ET PARTICULIERS
 ACTIFS EN FRANCS BELGES ET MONNAIES ETRANGERES² AUPRES DES INTERMEDIAIRES FINANCIERS NATIONAUX³

(Variations en milliards de francs)

Périodes	Organismes principalement monétaires				Autres intermédiaires financiers					Total		
	B.N.B.	Organismes publics	Banques		Intermédiaires financiers publics		Caisses d'épargne privées		Sociétés hypothécaires et de capitalisation	Actifs à un an au plus	Actifs à plus d'un an	Total général
	Actifs à un an au plus (1)	Actifs à un an au plus (2)	Actifs à un an au plus (3)	Actifs à plus d'un an (4)	Actifs à un an au plus (5)	Actifs à plus d'un an (6)	Actifs à un an au plus (7)	Actifs à plus d'un an (8)	Actifs à plus d'un an (9)	(10) = (1) + (2) + (3) + (5) + (7)	(11) = (4) + (6) + (8) + (9)	(12) = (10) + (11)
1978	+ 21,0	+ 6,1	+ 74,5	+ 18,7	+ 63,5	+ 35,8	+ 35,9	+ 11,4	+ 3,3	+ 201,0	+ 69,2	+ 270,2
1979	+ 8,6	+ 0,2	+ 72,5	+ 25,7	+ 33,9	+ 71,1	+ 26,6	+ 20,7	+ 5,2	+ 141,8	+ 122,7	+ 264,5
1980	+ 4,5	+ 2,2	+ 43,1	+ 44,8	+ 11,2	+ 100,9	- 2,4	+ 39,6	+ 6,0	+ 58,6	+ 191,3	+ 249,9
1981	+ 3,8	+ 5,0	+ 85,9	+ 42,0	+ 12,3	+ 89,6	+ 21,6	+ 31,2	+ 4,5	+ 128,6	+ 167,3	+ 295,9
1982	- 1,3	+ 1,0	+ 89,2	+ 56,9	+ 31,4	+ 144,6	+ 13,8	+ 44,5	+ 5,1	+ 134,1	+ 251,1	+ 385,2
1983	+ 15,8	- 1,3	+ 120,1	+ 61,4	+ 52,0	+ 108,7	+ 38,4	+ 71,4 ⁴	- 25,1 ⁴	+ 225,0	+ 216,4	+ 441,4
1984	- 4,9	- 8,3	+ 64,4	+ 37,4	+ 73,6	+ 70,4	+ 45,3	+ 27,8	+ 1,4	+ 170,1	+ 137,0	+ 307,1
1985	- 0,7	+ 13,9	+ 120,8	+ 53,6	+ 82,3	+ 74,7	+ 35,4	+ 35,2	+ 0,4	+ 251,7	+ 163,9	+ 415,6
1984 2 ^e trimestre	+ 19,6	+ 13,9	+ 18,2	+ 6,2	+ 9,2	+ 10,5	+ 15,5	+ 3,7	- 0,1	+ 76,4	+ 20,3	+ 96,7
3 ^e trimestre	- 13,3	- 12,1	+ 17,0	+ 7,5	+ 6,2	+ 16,8	+ 0,8	+ 8,0	+ 0,1	- 1,4	+ 32,4	+ 31,0
4 ^e trimestre	- 1,2	- 7,1	- 3,8	+ 13,4	+ 10,5	+ 27,9	+ 19,9	+ 9,8	+ 0,4	+ 18,3	+ 51,5	+ 69,8
1985 1 ^{er} trimestre	- 8,7	+ 12,9	+ 45,0	+ 13,0	+ 43,0	+ 10,9	+ 6,3	+ 8,8	+ 1,2	+ 98,5	+ 33,9	+ 132,4
2 ^e trimestre	+ 24,2	+ 8,5	+ 9,9	+ 22,4	+ 5,9	+ 34,4	+ 11,2	+ 11,1	- 0,7	+ 59,7	+ 67,2	+ 126,9
3 ^e trimestre	- 17,3	- 13,4	+ 14,0	+ 4,6	+ 12,5	+ 5,4	+ 0,9	+ 5,8	- 0,2	- 3,3	+ 15,6	+ 12,3
4 ^e trimestre	+ 1,1	+ 5,9	+ 51,9	+ 13,6	+ 20,9	+ 24,0	+ 17,0	+ 9,5	+ 0,1	+ 96,8	+ 47,2	+ 144,0
1986 1 ^{er} trimestre	- 4,1	+ 4,0	+ 55,5	+ 14,1	+ 24,3	+ 43,0	+ 9,7	+ 18,3	- 3,9	+ 89,4	+ 71,5	+ 160,9
2 ^e trimestre	+ 26,1	+ 12,3	+ 21,6	- 2,6	+ 12,7	+ 2,0	+ 26,5	- 0,1	- 0,4	+ 99,2	- 1,1	+ 98,1
3 ^e trimestre	- 11,8	- 11,5	+ 32,5	- 6,1	+ 19,4	- 5,0	+ 12,0	- 4,4	+ 0,2	+ 40,6	- 15,3	+ 25,3

¹ Entreprises privées qui ne sont pas des intermédiaires financiers, organismes publics d'exploitation, organismes d'assurance-vie et accidents du travail, et fonds de pension

² Après élimination des effets purement comptables des modifications de cours de change.

³ Non compris les organismes d'assurance-vie et accidents du travail, et fonds de pension.

⁴ Une société hypothécaire importante ayant été agréée comme caisse d'épargne privée au mois de décembre 1983, un transfert de 33,4 milliards de francs a eu lieu de la colonne (9) à la colonne (8).

XV - 5b. — ACTIFS FINANCIERS DETENUS PAR LES ENTREPRISES¹ ET PARTICULIERS
ACTIFS EN FRANCS BELGES ET MONNAIES ETRANGERES AUPRES DES INTERMEDIAIRES FINANCIERS NATIONAUX²

(milliards de francs)

Fin de période	Organismes principalement monétaires				Autres intermédiaires financiers					Total		
	B.N.B.	Organismes publics	Banques		Intermédiaires financiers publics		Caisses d'épargne privées		Sociétés hypothécaires et de capitalisation	Actifs à un an au plus	Actifs à plus d'un an	Total général
	Actifs à un an au plus (1)	Actifs à un an au plus (2)	Actifs à un an au plus (3)	Actifs à plus d'un an (4)	Actifs à un an au plus (5)	Actifs à plus d'un an (6)	Actifs à un an au plus (7)	Actifs à plus d'un an (8)	Actifs à plus d'un an (9)	(10) = (1) + (2) + (3) + (5) + (7)	(11) = (4) + (6) + (8) + (9)	(12) = (10) + (11)
1977	322,5	95,0	829,8	134,8	540,2	486,0	266,8	124,2	18,9	2.054,3	763,9	2.818,2
1978	343,5	101,1	902,0	153,5	603,7	521,8	302,7	135,6	22,2	2.253,0	833,1	3.086,1
1979	352,1	101,3	974,1	179,2	637,6	592,9	329,3	156,3	27,4	2.394,4	955,8	3.350,2
1980	356,6	103,5	1.020,6	224,0	648,8	693,8	326,9	195,9	33,4	2.456,4	1.147,1	3.603,5
1981	360,4	108,5	1.115,2	266,0	661,1	783,4	348,5	227,1	37,9	2.593,7	1.314,4	3.908,1
1982	359,1	109,5	1.220,4	322,9	692,5	928,0	362,3	271,6	43,0	2.743,8	1.565,5	4.309,3
1983	374,9	108,2	1.352,9	384,3	744,5	1.036,7	400,7	343,0 ³	17,9 ³	2.981,2	1.781,9	4.763,1
1984 Mars	364,9	105,2	1.382,8	394,6	792,2	1.051,9	409,8	349,3	18,9	3.054,9	1.814,7	4.869,6
Juin	384,5	119,1	1.403,7	400,8	801,4	1.062,4	425,3	353,0	18,8	3.134,0	1.835,0	4.969,0
Septembre	371,2	107,0	1.425,3	408,3	807,6	1.079,2	426,1	361,0	18,9	3.137,2	1.867,4	5.004,6
Décembre	370,0	99,9	1.422,2	421,7	818,1	1.107,1	446,0	370,8	19,3	3.156,2	1.918,9	5.075,1
1985 Mars	361,3	112,8	1.466,2	434,7	861,1	1.118,0	452,3	379,6	20,5	3.253,7	1.952,8	5.206,5
Juin	385,5	121,3	1.476,4	457,1	867,0	1.152,4	463,5	390,7	19,8	3.313,7	2.020,0	5.333,7
Septembre	368,2	107,9	1.483,2	461,7	879,5	1.157,8	464,4	396,5	19,6	3.303,2	2.035,6	5.338,8
Décembre	369,3	113,8	1.531,2	475,3	900,4	1.181,8	481,4	406,0	19,7	3.396,1	2.082,8	5.478,9
1986 Mars	365,2	117,8	1.584,8	489,4	924,7	1.224,8	491,1	424,3	15,8	3.483,6	2.154,3	5.637,9
Juin	391,3	130,1	1.604,2	486,8	937,4	1.226,8	517,6	424,2	15,4	3.580,6	2.153,2	5.733,8
Septembre	379,5	118,6	1.633,5	480,7	956,8	1.221,8	529,6	419,8	15,6	3.618,0	2.137,9	5.755,9

¹ Entreprises privées qui ne sont pas des intermédiaires financiers, organismes publics d'exploitation, organismes d'assurance-vie et accidents du travail, et fonds de pension

² Non compris les organismes d'assurance-vie et accidents du travail, et fonds de pension.

³ Une société hypothécaire importante ayant été agréée comme caisse d'épargne privée au mois de décembre 1983, un transfert de 33,4 milliards de francs a eu lieu de la colonne (9) à la colonne (8).

Référence bibliographique : *Bulletin de la Banque Nationale de Belgique* : LII^e année, tome I, n° 1, janvier 1977 : « Stock monétaire et autres actifs financiers détenus par les entreprises et particuliers et par les pouvoirs publics ».

XVI. — EMISSIONS ET DETTES DU SECTEUR PUBLIC

1. — EMISSIONS EN FRANCS BELGES A PLUS D'UN AN¹

(milliards de francs)

Emetteurs	Années	Titres accessibles à tout placeur ²					Titres non accessibles à tout placeur ³			Total émissions nettes à plus d'un an (9) = (5) + (8)	P.M. Emissions nettes à un an au plus ⁴ (10)
		Emissions par grosses tranches			Emissions nettes au robinet (4)	Emissions nettes totales (5) = (3) + (4)	Emissions brutes (6)	Amortissements (7)	Emissions nettes (8) = (6) - (7)		
		Emissions brutes (1)	Amortissements (2)	Emissions nettes (3) = (1) - (2)							
		(1)	(2)	(3) = (1) - (2)	(4)	(5) = (3) + (4)	(6)	(7)	(8) = (6) - (7)		
1. Etat (dette directe uniquement)	1978	185,0	71,9	113,1	—	113,1	0,1	1,6	- 1,5	111,6	43,4
	1979	196,0	106,6	89,4	—	89,4	0,0	1,3	- 1,3	88,1	43,9
	1980	154,8	105,6	49,2	—	49,2	4,4	1,2	3,2	52,4	152,1
	1981	144,0	136,0	8,0	—	8,0	3,3	1,2	2,1	10,1	220,9
	1982	176,0	120,1	55,9	—	55,9	2,0	3,5	- 1,5	54,4	233,7
	1983	322,5	125,4	197,1	—	197,1	54,7	1,2	53,5	250,6	116,9
	* 1984	293,0	149,8	143,2	—	143,2	94,8	2,7	92,1	235,3	86,2
	* 1985	478,5	162,5	316,0	—	316,0	88,6	18,8	69,8	385,8	102,2
2. Fonds autonomes et organismes de sécurité sociale	1978	38,3	7,7	30,6	—	30,6	9,0	4,0	5,0	35,6	0,8
	1979	49,8	13,2	36,6	—	36,6	18,5	6,4	12,1	48,7	5,0
	1980	31,0	13,1	17,9	—	17,9	4,9	7,5	- 2,6	15,3	3,3
	1981	35,1	20,7	14,4	—	14,4	7,4	7,8	- 0,4	14,0	4,0
	1982	38,1	27,5	10,6	—	10,6	41,3	7,7	33,6	44,2	- 5,5
	1983	125,9	76,3	49,6	—	49,6	44,9	6,2	38,7	88,3	- 3,6
	* 1984	61,1	51,4	9,7	—	9,7	52,2	6,1	46,1	55,8	- 5,0
	* 1985	157,0	62,2	94,8	—	94,8	38,6	7,0	31,6	126,4	0,0
3. Intermédiaires financiers publics (y compris la CGER)	1978	2,0	2,1	- 0,1	18,3	18,2	15,3	5,9	9,4	27,6	2,8
	1979	10,0	6,6	3,4	23,5	26,9	13,6	5,2	8,4	35,3	0,3
	1980	15,0	12,3	2,7	46,7	49,4	7,7	9,0	- 1,3	48,1	- 0,9
	1981	0,0	9,6	- 9,6	29,9	20,3	14,5	10,9	3,6	23,9	- 0,8
	1982	35,0	3,8	31,2	43,3	74,5	36,4	16,8	19,6	94,1	- 0,9
	1983	16,0	4,1	11,9	35,8	47,7	17,8	4,5	13,3	61,0	3,1
	* 1984	0,0	4,0	- 4,0	37,6	33,6	11,1	6,1	5,0	38,6	1,3
	* 1985	—	16,8	- 16,8	49,5	32,7	8,9	12,7	- 3,8	28,9	12,1
4. Pouvoirs subordonnés, Intercommunales pour la construction des Autoroutes et Crédit Communal de Belgique	1978	34,0	17,2	16,8	21,9	38,7	0,7	0,3	0,4	39,1	8,1
	1979	22,0	9,7	12,3	40,1	52,4	1,2	0,6	0,6	53,0	- 0,6
	1980	23,0	13,1	9,9	55,4	65,3	0,0	0,6	- 0,6	64,7	- 7,8
	1981	42,0	20,2	21,8	41,7	63,5	0,0	0,5	- 0,5	63,0	- 2,3
	1982	25,1	10,7	14,4	57,7	72,1	0,0	0,5	- 0,5	71,6	- 2,1
	1983	0,0	7,0	- 7,0	56,2	49,2	0,4	0,1	0,3	49,5	3,8
	* 1984	40,0	18,7	21,3	43,4	64,7	5,0	0,2	4,8	69,5	1,7
	* 1985	30,0	4,6	25,4	53,8	79,2	10,0	0,2	9,8	89,0	6,6
5. Organismes paraétatiques d'exploitation	1978	23,0	6,8	16,2	—	16,2	10,3	2,5	7,8	24,0	—
	1979	0,0	6,3	- 6,3	—	- 6,3	7,3	2,6	4,7	- 1,6	—
	1980	0,0	8,7	- 8,7	—	- 8,7	7,3	4,3	3,0	- 5,7	—
	1981	21,5	18,8	2,7	—	2,7	4,0	2,8	1,2	3,9	—
	1982	12,0	8,5	3,5	—	3,5	20,9	13,1	7,8	11,3	—
	1983	25,0	10,5	14,5	—	14,5	15,0	11,5	3,5	18,0	—
	* 1984	15,0	25,1	- 10,1	—	- 10,1	15,9	7,7	8,2	- 1,9	—
	* 1985	—	6,6	- 6,6	—	- 6,6	2,0	9,8	- 7,8	- 14,4	—
Total 1 à 5 : Total des émissions en francs belges du secteur public belge	1978	282,3	105,7	176,6	40,2	216,8	35,4	14,3	21,1	237,9	—
	1979	277,8	142,4	135,4	63,6	199,0	40,6	16,1	24,5	223,5	—
	1980	223,8	152,8	71,0	102,1	173,1	24,3	22,6	1,7	174,8	—
	1981	242,6	205,3	37,3	71,6	108,9	29,2	23,2	6,0	114,9	—
	1982	286,2	170,6	115,6	101,0	216,6	100,6	41,6	59,0	275,6	—
	1983	489,4	223,3	266,1	92,0	358,1	132,8	23,5	109,3	467,4	—
	* 1984	409,1	249,0	160,1	81,0	241,1	179,0	22,8	156,2	397,3	—
	* 1985	665,5	252,7	412,8	103,3	516,1	148,1	48,5	99,6	615,7	—

¹ Les émissions par grosses tranches dont la période de souscription chevauche deux années, sont réparties entre les deux années selon les montants effectivement souscrits au cours de chacune d'elles.

² Sont considérés comme titres accessibles à tout placeur, ceux qui sont émis par souscription publique, ceux qui sont cotés en Bourse ou dont l'admission à la Cote officielle est prévue, ceux faisant habituellement l'objet de négociations hors bourse, ainsi que les obligations et bons de caisse émis au robinet par le Crédit Communal

de Belgique, la S.N.C.I., l'I.N.C.A., l'O.C.C.H., la C.N.C.P., de même que les bons d'épargne émis par la CGER.

³ Par grosses tranches en principe, mais y compris les émissions continues des organismes paraétatiques de logement.

⁴ Mouvement net de la dette de l'Etat à un an au plus et montants des émissions nettes à un an des autres secteurs.

XVI - 2. — EMISSIONS A PLUS D'UN AN DU SECTEUR PUBLIC¹

Emprunts en francs belges

Date d'ouverture de la souscription		Emetteurs	Taux nominal d'intérêt (%)	Cours d'émission (%)	Durée	Montant émis ² (milliards de francs)	Rendement pour le porteur ³ (%)		
Mois	Jour						à l'échéance intercalaire	à l'échéance finale	
1982	Janvier ..	20	Etat belge 1982-89	14,25	99,50	7 ans	55,0	—	14,37
	Mars	11	Fonds des Routes 1982-89	14,25	99,75	7 ans	38,0	—	14,31
	Avril	29	S.N.C.I. 1982-89	14,25	99,75	7 ans	15,0	—	14,31
	Juin	7	Etat belge 1982-90	14,00	98,75	8 ans	17,3	—	14,27
	Juin	7	Etat belge 1982-86-90	13,75 — 14,00 ⁴	99,50	4 ou 8 ans	35,7	13,92	14,06
	Septembre	3	Crédit Communal de Belgique 1982-86-90	13,75 — 14,00 ⁴	100,00	4 ou 8 ans	25,0	13,75	13,96
	Octobre .	4	Etat belge 1982-91	13,75	100,00	8 ans 6 mois	25,7	—	13,79
	Octobre .	4	Etat belge 1982-87-91	13,50 — 13,75 ⁴	100,00	4 a. 6 m. ou 8 a. 6 m.	42,3	13,56	13,63
	Novembre	15	S.N.L. 1982-90	13,50	100,00	7 ans 6 mois	20,0	—	13,54
	Décembre	13	R.T.T. 1982-90	13,25	100,50	8 ans	12,0	—	13,15
							286,0		
1983	Janvier ..	10	Fonds des Routes 1983-91	13,00	100,00	8 ans	53,0	—	13,00
	Février ..	24	Etat belge 1983-91	12,75	100,00	8 ans	112,0	—	12,75
	Avril	25	S.N.L. 1983-91	12,50	100,50	8 ans	16,0	—	12,40
	Mai	30	Etat belge 1983-90-94	12,00 — 11,50 ⁴	100,00	7 ou 11 ans	140,0	12,00	11,88
	Septembre	1	Fonds des Routes 1983-91	11,50	100,50	7 ans 6 mois	72,8	—	11,43
	Octobre .	17	R.T.T. 1983-90	11,25	100,00	7 ans	25,0	—	11,25
	Novembre	23	Etat belge 1983-92	11,25	100,00	8 ans 6 mois	70,5	—	11,28
							489,3		
1984	Janvier ..	27	Etat belge 1984-92	11,75	99,00	8 ans	72,0	—	11,95
	Avril	9	Fonds des Routes 1984-91	12,00	99,50	7 ans	41,0	—	12,11
	Mai	24	Etat belge 1984-92	12,00	99,50	8 ans	124,0	—	12,10
	Septembre	5	Fonds d'aide au redressement financier des communes 1984-91	12,00	100,25	7 ans	40,0	—	11,95
	Octobre .	8	Etat belge 1984-93	11,75	99,75	8 ans 3 mois	97,0	—	11,76
	Novembre	20	R.T.T. 1984-92	11,75	100,25	8 ans	15,0	—	11,70
							389,0		
1985	Janvier ..	15	Etat belge 1985-93	11,50	99,75	8 ans	120,0	—	11,55
	Mars	11	Fonds des Routes 1985-93	11,50	99,75	8 ans	65,0	—	11,55
	Avril	29	Etat belge 1985-93, 2 ^{ème} serie	11,50	100,00	8 ans	153,5	—	11,50
	Avril	29	Etat belge 1985-89-94	11,00 — 11,25 ⁴	99,75	4 ou 9 ans	36,0	11,08	11,15
	Juin	17	Fonds d'aide au redressement financier des communes 1985-93	11,00	100,75	8 ans	30,0	—	10,86
	Septembre	2	Etat belge 1985-94	10,75	100,00	8 ans 6 mois	119,0	—	10,77
	Novembre	20	Fonds des Routes 1985-94	10,00	100,75	9 ans	85,0	—	9,87
							608,5		
1986	Janvier ..	31	Etat belge 1986-94	9,75	99,75	8 ans	161,5	—	9,80
	Mars	17	Fonds des Routes 1986-94	9,50	101,00	8 ans	85,2	—	9,32
	Avril	30	R.T.T. 1986-94	7,25	99,25	8 ans	30,0	—	7,38
	Septembre	15	Etat belge 1986-94	7,60	99,25	8 ans	126,0	—	7,73
	Décembre	15	Etat belge 1987-93-97	7,75	99,00	6 ou 10 ans	127,2	7,97	7,90
							529,9		
1987	Janvier ..	30	Fonds des Routes 1987-95	8,00	100,00	8 ans	89,3	—	8,00

¹ Emprunts qui ont fait l'objet d'un arrêté au *Moniteur belge*, à l'exception des émissions continues.

² Les totaux annuels peuvent différer des chiffres repris à la colonne (1) du tableau précédent (émissions brutes par grosses tranches) parce qu'ils comprennent les émissions pour leur montant nominal, même si une partie seulement de l'emprunt a été effectivement couverte et parce que les émissions dont la période de souscription chevauche deux années, sont réparties au tableau précédent entre les deux années selon les montants effectivement souscrits au cours de chacune d'elles.

³ Rendements calculés avant retenues fiscales à la source.

⁴ Le premier taux indiqué est celui qui est appliqué jusqu'à l'échéance intercalaire; le second est celui qui est appliqué à partir de celle-ci.

XVI - 3. — DETTE DU TRESOR

XVI - 3a. — Situation officielle de la dette publique

(milliards de francs)

Source : Ministère des Finances

Fin de période	Dettes directes								Dettes indirectes			Dettes totales ¹	
	en francs belges					en monnaies étrangères			Total de la dette directe ¹	en francs belges	en monnaies étrangères		Total de la dette indirecte
	consolidée ²	à moyen terme	à court terme	Avoirs des particuliers à l'O.C.P.	totale	consolidée ¹	à moyen et court terme	totale ¹					
	(1)	(2)	(3)	(4)	(5) = (1) à (4)	(6)	(7)	(8) = (6) + (7)					
1978	976,6	5,9	195,6	83,7	1.261,8	2,1	12,2	14,3	1.276,1	150,2	0,6	150,8	1.426,9
1979	1.064,9	5,8	242,1	80,9	1.393,7	12,1	44,6	56,7	1.450,4	188,0	0,6	188,6	1.639,0
1980	1.117,3	5,7	390,7	84,4	1.598,1	82,2	69,2	151,4	1.749,5	205,1	2,2	207,3	1.956,8
1981	1.127,5	5,7	608,6	87,4	1.829,2	179,4	204,8	384,2	2.213,4	221,6	4,1	225,7	2.439,1
1982	1.184,2	3,4	843,3	86,4	2.117,3	328,5	309,1	637,6	2.754,9	325,3	4,8	330,1	3.085,0
1983	1.402,7	35,5	962,9	83,7	2.484,8	433,9	384,8	818,7	3.303,5	407,3	5,2	412,5	3.716,0
1984	1.561,9	111,5	1.094,2	69,9	2.837,5	634,1	378,9	1.013,0	3.850,5	409,1	5,3	414,4	4.264,9
1985 Mars	1.768,5	172,0	1.119,7	89,8	3.150,0	650,8	366,8	1.017,6	4.167,6	466,6	5,6	472,2	4.639,8
Juin	1.905,3	156,1	1.221,4	95,7	3.378,5	650,8	368,9	1.019,7	4.398,2	441,1	5,6	446,7	4.844,9
Septembre ..	2.039,5	156,1	1.208,2	81,8	3.485,6	595,7	391,0	986,7	4.472,3	436,5	5,2	441,7	4.914,0
Décembre ..	2.034,8	156,0	1.151,5	83,5	3.425,8	569,0	416,2	985,2	4.411,0	498,5	5,1	503,6	4.914,6
1986 Janvier	2.029,0	156,0	1.176,8	116,2	3.478,0	557,7	460,6	1.018,3	4.496,3	497,5	5,1	502,6	4.998,9
Février	2.149,6	156,0	1.163,1	83,1	3.551,8	511,5	509,8	1.021,3	4.573,1	496,4	4,6	501,0	5.074,1
Mars	2.150,9	156,0	1.196,7	95,0	3.598,6	544,5	530,0	1.074,5	4.673,1	494,4	4,6	499,0	5.172,1
Avril	2.150,5	156,0	1.157,2	109,8	3.573,5	537,3	517,1	1.054,4	4.627,9	551,7	4,7	556,4	5.184,3
Mai	2.148,9	103,7	1.323,0	116,4	3.692,0	552,1	481,5	1.033,6	4.725,6	551,3	4,7	556,0	5.281,6
Juin	2.149,2	102,5	1.449,4	97,0	3.798,1	539,8	455,4	995,2	4.793,3	551,0	4,7	555,7	5.349,0
Juillet	2.146,8	101,2	1.472,1	100,1	3.820,2	540,3	445,4	985,7	4.805,9	550,2	4,7	554,9	5.360,8
Août	2.146,0	101,3	1.499,6	97,3	3.844,2	513,7	464,3	978,0	4.822,2	550,3	4,3	554,6	5.376,8
Septembre ..	2.239,8	100,0	1.467,7	87,4	3.894,9	498,3	477,6	975,9	4.870,8	549,9	4,3	554,2	5.425,0
Octobre	2.235,0	98,8	1.442,7	98,2	3.874,7	516,8	475,7	992,5	4.867,2	549,0	2,2	551,2	5.418,4
Novembre ..	2.229,8	98,8	1.460,5	93,5	3.882,6	509,9	483,5	993,4	4.876,0	548,2	2,2	550,4	5.426,4
Décembre ..	2.228,0	98,8	1.430,0	94,0	3.850,8	502,4	515,8	1.018,2	4.869,0	547,1	2,2	549,3	5.418,3
1987 Janvier	2.344,8	76,4	1.356,6	123,0	3.900,8	487,8	565,3	1.053,1	4.953,9	545,5	2,2	547,7	5.501,6

¹ Non compris la dette intergouvernementale résultant de la guerre 1914-1918.

² A partir de septembre 1986 y compris la dette née des opérations de régularisation d'une partie des intérêts de la dette publique (arrêté royal n° 466 du 20 août 1986).

XVI - 3b. — Variations de la dette publique ayant donné lieu à des mouvements de fonds

(milliards de francs)

Périodes	Dettes totales	Variations comptables à éliminer				Variations de la dette publique ayant donné lieu à des mouvements de fonds ²
		Certificats de trésorerie détenus par le F.M.I. ¹	Différences de change	Divers	Total	
(1)	(2)	(3)	(4)	(5) = (2) à (4)	(6) = (1) - (5)	
1978	+ 198,2	+ 15,4	- 0,1	0,0	+ 15,3	+ 182,9
1979	+ 212,1	+ 0,3	0,0	0,0	+ 0,3	+ 211,8
1980	+ 317,8	+ 17,2	+ 3,9	0,0	+ 21,1	+ 296,7
1981	+ 482,3	+ 7,0	+ 20,7	0,0	+ 27,7	+ 454,6
1982	+ 645,9	+ 7,5	+ 34,1	+ 95,5 ³	+ 137,1 ³	+ 508,8
1983	+ 631,0	+ 32,8	+ 47,7	+ 26,1 ³	+ 106,6 ³	+ 524,4
1984	+ 548,9	+ 6,3	+ 38,5	0,0	+ 44,8	+ 504,1
1985	+ 649,7	+ 8,6	- 62,9	+ 132,9 ⁴	+ 78,6 ⁴	+ 571,1
1985 7 premiers mois	+ 547,8	+ 2,3	- 30,5	+ 97,2 ⁴	+ 69,0 ⁴	+ 478,8
1986 7 premiers mois	+ 446,2	- 14,1	- 22,6	+ 0,5 ⁴	- 36,2 ⁴	+ 482,4
1985 8 premiers mois	+ 571,8	+ 2,6	- 30,7	+ 98,3 ⁴	+ 70,2 ⁴	+ 501,6
1986 8 premiers mois	+ 462,2	- 14,1	- 28,4	+ 0,5 ⁴	- 42,0 ⁴	+ 504,2

¹ Les remboursements de certificats de trésorerie détenus par le F.M.I. sont, conformément aux dispositions légales et conventionnelles en vigueur, supportés par la B.N.B. ; celle-ci reçoit, par ailleurs, le produit des souscriptions de certificats par le F.M.I.

² Cette colonne correspond (avec signe inversé) à la colonne (3) du tableau XI-3 : besoins nets de financement du Trésor.

³ Y compris la dette consolidée indirecte en francs belges reprise des Intercommunales Autoroutières par le Fonds des Routes en vertu de la loi du 2 juillet 1981.

⁴ Y compris les dettes des secteurs nationaux reprises par l'Etat en vertu de l'article 12 de la loi du 5 mars 1984.

XVI - 4. — DETTES EN FRANCS BELGES A PLUS D'UN AN DU SECTEUR PUBLIC

a) Ventilation par débiteurs

(valeurs nominales à fin d'année, en milliards de francs)

	Secteurs non financiers				Intermédiaires financiers	Total
	Etat ¹	Paraétatiques d'exploitation	Sécurité sociale et fonds de pension	Secteur public non compris ailleurs ²		
Titres accessibles à tout placeur³						
1977	923,8	86,5	—	157,8	593,7	1.761,8
1978	1.068,1	102,8	—	174,3	633,4	1.978,6
1979	1.195,1	96,5	—	186,1	699,9	2.177,6
1980	1.261,6	87,9	—	197,1	804,1	2.350,7
1981	1.286,6	90,7	—	186,8	895,6	2.459,7
1982	1.440,2	94,2	—	89,4	1.052,5	2.676,3
1983	1.717,9	108,9	—	55,9	1.151,7	3.034,4
1984	1.851,9	98,8	—	98,3	1.226,5	3.275,5
Titres non accessibles à tout placeur						
1977	65,4	52,9	15,3	49,1	93,7	276,4
1978	64,5	60,7	19,8	49,3	103,2	297,5
1979	63,4	65,4	31,7	49,9	111,6	322,0
1980	66,4	68,4	29,0	49,6	110,3	323,7
1981	68,0	69,6	26,1	52,1	113,8	329,6
1982	72,6	77,4	42,5	62,7	133,3	388,5
1983	127,5	80,8	55,8	87,0	146,6	497,7
1984	230,3	88,6	53,6	129,1	151,6	653,2
Total						
1977	989,2	139,4	15,3	206,9	687,4	2.038,2
1978	1.132,6	163,5	19,8	223,6	736,6	2.276,1
1979	1.258,5	161,9	31,7	236,0	811,5	2.499,6
1980	1.328,0	156,3	29,0	246,7	914,4	2.674,4
1981	1.354,6	160,3	26,1	238,9	1.009,4	2.789,3
1982	1.512,8	171,6	42,5	152,1	1.185,8	3.064,8
1983	1.845,4	189,7	55,8	142,9	1.298,3	3.532,1
1984	2.082,2	187,4	53,6	227,4	1.378,1	3.928,7

¹ Dette publique belge, directe et indirecte, intérieure consolidée et à moyen terme.

² Y compris les titres admis ou admissibles à la souscription du Fonds Belgo-Congolais d'Amortissement et de Gestion, ainsi que les bonifications effectivement accordées à la fin de chaque année.

³ Son considérés comme titres accessibles à tout placeur, ceux qui sont émis par

souscription publique, ceux qui sont cotés en Bourse ou dont l'admission à la Cote officielle est prévue, ceux faisant habituellement l'objet de négociations hors bourse ainsi que les obligations et bons de caisse émis au robinet par le Crédit Communal de Belgique, la S.N.C.I., l'I.N.C.A., la C.N.C.P., l'O.C.C.H., de même que les bons d'épargne émis par la CGER.

XVI - 4. — DETTES EN FRANCS BELGES A PLUS D'UN AN DU SECTEUR PUBLIC¹

b) Ventilation par détenteurs

(valeurs nominales à fin d'année, en milliards de francs)

	Secteurs non financiers				Intermédiaires financiers					Total
	Entreprises, particuliers, Etranger	Paraétatiques d'exploitation	Secteur public non compris ailleurs ²	Sécurité sociale	Organismes principalement monétaires ³	Fonds des Rentes	Caisses d'épargne, sociétés hypothécaires et de capitalisation	Organismes d'assurance-vie et accidents du travail, fonds de pension	Intermédiaires financiers publics de crédit	
Titres accessibles à tout placeur⁴										
1977	834,5	7,9	7,0	14,7	418,5	17,5	239,9	153,2	68,6	1.761,8
1978	940,0	9,6	7,8	14,1	464,2	22,3	272,3	162,6	85,7	1.978,6
1979	1.072,2	11,9	8,5	16,3	485,8	33,1	288,8	169,2	91,8	2.177,6
1980	1.217,8	12,0	8,9	17,8	501,5	29,7	299,6	172,8	90,6	2.350,7
1981	1.329,8	13,1	9,0	18,8	499,9	25,1	307,3	175,3	81,4	2.459,7
1982	1.449,4	14,0	11,6	21,3	537,5	16,6	338,9	196,1	90,9	2.676,3
1983	1.587,5	15,0	12,0	20,2	617,4	27,3	401,9	206,5	146,6	3.034,4
1984 *	1.687,5	14,9	13,6	21,6	635,7	26,6	447,0	234,3	194,3	3.275,5
Titres non accessibles à tout placeur										
1977	11,1	0,3	0,2	2,7	110,6	—	91,3	29,4	30,8	276,4
1978	12,7	0,3	0,2	2,2	111,2	—	104,3	29,1	37,5	297,5
1979	13,0	0,2	0,2	2,0	122,8	—	110,3	31,4	42,1	322,0
1980	16,9	0,3	0,1	1,1	123,1	—	105,8	32,4	44,0	323,7
1981	18,2	0,3	0,1	0,8	130,6	—	105,0	32,1	42,5	329,6
1982	27,8	0,3	0,1	1,0	143,4	—	136,1	33,2	46,6	388,5
1983	42,9	0,3	0,1	0,7	177,6	—	166,5	38,2	71,4	497,7
1984 *	47,2	0,1	0,0	0,6	237,5	—	225,3	40,7	101,8	653,2
Total										
1977	845,6	8,2	7,2	17,4	529,1	17,5	331,2	182,6	99,4	2.038,2
1978	952,7	9,9	8,0	16,3	575,4	22,3	376,6	191,7	123,2	2.276,1
1979	1.085,2	12,1	8,7	18,3	608,6	33,1	399,1	200,6	133,9	2.499,6
1980	1.234,7	12,3	9,0	18,9	624,6	29,7	405,4	205,2	134,6	2.674,4
1981	1.348,0	13,4	9,1	19,6	630,5	25,1	412,3	207,4	123,9	2.789,3
1982	1.477,2	14,3	11,7	22,3	680,9	16,6	475,0	229,3	137,5	3.064,8
1983	1.630,4	15,3	12,1	20,9	795,0	27,3	568,4	244,7	218,0	3.532,1
1984 *	1.734,7	15,0	13,6	22,2	873,2	26,6	672,3	275,0	296,1	3.928,7

¹ Y compris les titres du Fonds Belgo-Congolais d'Amortissement et de Gestion.

² A l'exclusion des fonds autonomes et organismes paraétatiques qui ont le caractère d'organismes monétaires ou d'organismes d'épargne, de sécurité sociale, d'assurances ou de capitalisation.

³ A l'exclusion des avoirs des caisses de pension gérées par ces organismes.

⁴ Sont considérés comme titres accessibles à tout placeur, ceux qui sont émis par souscription publique ceux qui sont cotés en Bourse ou dont l'admission à la Cote officielle est prévue, ceux faisant habituellement l'objet de négociations hors bourse ainsi que les obligations et bons de caisse émis au robinet par le Crédit Communal de Belgique, la S.N.C.I., l'I.N.C.A., la C.N.C.P., l'O.C.C.H., de même que les bons d'épargne émis par la CGER.

XVII. — VALEURS MOBILIERES DU SECTEUR PRIVE ET CREDITS AUX ENTREPRISES ET PARTICULIERS ET A L'ETRANGER

1. — ACTIVITE BOURSIERE : CAPITAUX TRAITES, NIVEAU DES COURS ET TAUX DE RENDEMENT

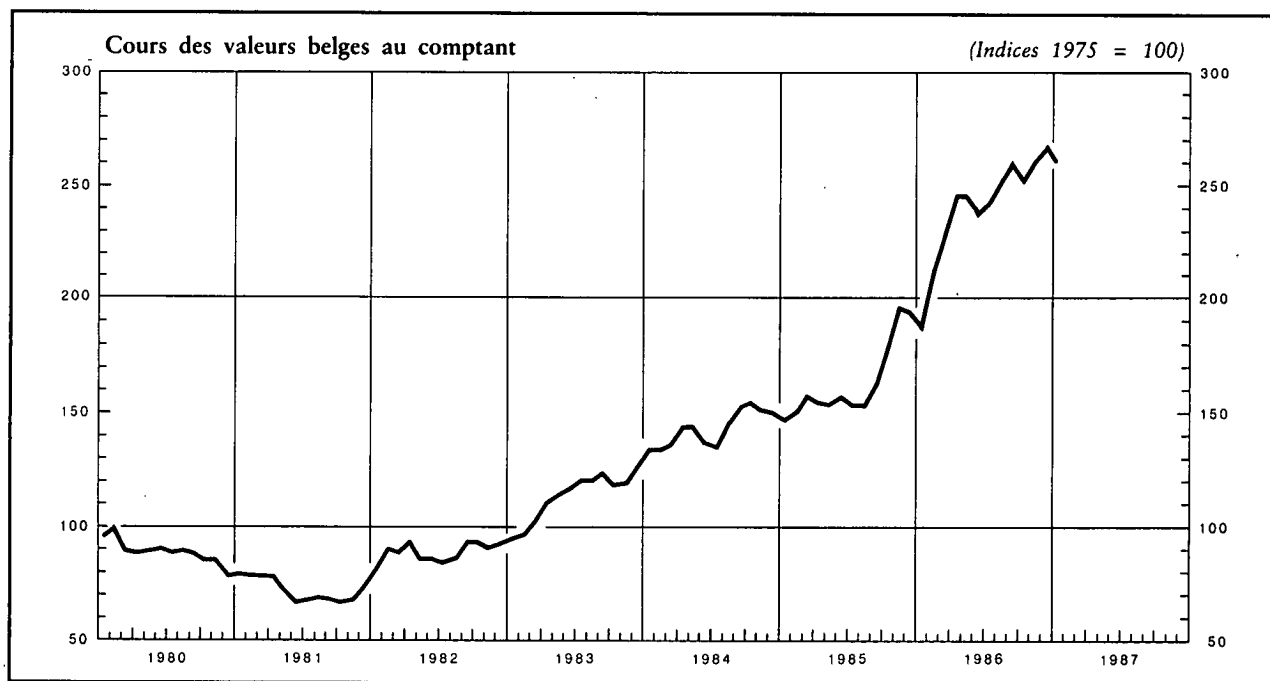

Moyennes mensuelles ou mois	Valeurs belges					Valeurs étrangères	
	Capitaux traités Moyennes par séance ^{1,2}	Cours des actions au comptant ³		Taux de rendement des actions ⁴		Capitaux traités Moyennes par séance ¹	Cours des actions au comptant ³
		Ensemble	Sociétés industrielles	Ensemble	Sociétés industrielles ⁵		
	(millions de francs)	(Indices 1975 = 100)		(%)		(millions de francs)	(Indice 1975 = 100)
1979	128	99	95	5,9	5,4	94	112
1980	106	89	93	7,3	6,2	156	142
1981	107	73	75	8,7	7,3	139	193
1982	204	89	89	7,1	5,6	156	202
1983	308	114	113	6,1	5,0	254	288
1984	367	144	144	5,2	3,9	272	349
1985	454	163	160	4,9	4,1	305	397
1986	792	241	231	3,6	3,4	413	428
1984 4 ^e trimestre	378	153	153	5,0	3,8	279	368
1985 1 ^{er} trimestre	343	152	152	5,0	3,9	352	394
2 ^e trimestre	357	155	153	5,2	4,2	237	409
3 ^e trimestre	303	157	153	5,2	4,4	235	397
4 ^e trimestre	812	189	183	4,2	3,8	397	386
1986 1 ^{er} trimestre	770	210	204	3,8	3,6	516	423
2 ^e trimestre	890	244	233	3,6	3,4	482	441
3 ^e trimestre	663	252	240	3,6	3,4	367	426
4 ^e trimestre	844	261	246	3,4	3,2	287	424
1986 Janvier	449	188	183	4,3	3,9	488	413
Février	900	213	207	3,7	3,5	479	419
Mars	962	228	222	3,5	3,3	582	437
Avril	1.065	246	237	3,4	3,2	625	450
Mai	903	246	235	3,7	3,5	487	443
Juin	702	239	226	3,7	3,5	333	429
Juillet	550	243	232	3,7	3,5	269	418
Août	658	253	241	3,5	3,3	376	419
Septembre	781	261	246	3,6	3,4	455	440
Octobre	723	253	238	3,5	3,3	296	419
Novembre	908	261	246	3,3	3,2	279	428
Décembre	902	268	254	3,3	3,1	287	425
1987 Janvier	601	261	247	3,4	3,2	343	426

¹ Source : Commission de la Bourse de Bruxelles. Transactions au comptant et à terme à la Bourse de Bruxelles.

² Obligations de sociétés et actions uniquement.

³ Source : I.N.S. Indices des actions aux Bourses de Bruxelles et d'Anvers. Moyennes des indices aux 10 et 25 de chaque mois.

⁴ Rapport au cours à la fin du mois à la Bourse de Bruxelles du dernier dividende net payé. Nouvelle série à partir de 1982. Source : Kredietbank.

⁵ Actions sans avantages fiscaux.

XVII - 2. — RENDEMENT DES SOCIÉTÉS PAR ACTIONS¹

Source : I.N.S.

Périodes ²	Nombre de sociétés recensées	Capital versé	Réserves	Résultats nets de l'année comptable		Dividendes bruts mis en paiement	Tantièmes payés	Emprunts obligataires	
				Bénéfices	Pertes			Dette obligatoire en vie au 31/12	Montant brut des coupons payés ³
				(milliards de francs)					
(1)	(2)	(3)	(4)	(5)	(6)	(7)	(8)	(9)	
A. — Sociétés ayant leur principale exploitation en Belgique⁴									
1970	15.567	343,9	191,4	47,4	9,1	21,2	1,7	104,1	5,3
1971	15.938	371,8	210,8	53,5	9,7	23,8	1,9	122,3	7,0
1972	16.640	395,4	239,8	53,9	12,6	24,2	1,8	151,0	8,5
1973	17.155	419,2	257,5	62,5	10,6	28,9	2,0	173,6	10,4
1974	18.137	440,2	282,7	78,4	11,7	36,4	2,4	199,3	12,1
1975	19.108	469,5	319,6	83,9	23,2	40,0	2,3	240,6	14,5
1976	19.993	497,3	348,5	65,8	47,3	32,2	1,3	281,8	18,2
1977	20.734	524,4	353,8	77,0	42,5	36,2	1,3	330,1	22,0
B. — Sociétés ayant leur principale exploitation à l'étranger									
1970	240	41,3	29,7	6,4	2,6	3,6	0,2	3,7	0,3
1971	234	43,0	29,0	7,1	0,3	3,9	0,2	2,3	0,2
1972	229	46,8	31,9	5,3	0,2	3,8	0,2	4,9	0,2
1973	211	43,9	32,0	5,5	0,4	3,7	0,2	4,8	0,3
1974	192	45,8	32,1	7,9	0,7	4,7	0,2	4,7	0,3
1975	186	45,5	34,5	11,1	0,8	5,5	0,2	6,5	0,3
1976	174	43,9	38,2	6,5	0,7	4,7	0,2	6,9	0,5
1977	169	44,1	37,1	5,1	0,9	4,8	0,2	6,9	0,6
C. — Total⁴									
1970	15.807	385,2	221,1	53,8	11,7	24,8	1,9	107,8	5,6
1971	16.172	414,8	239,8	60,6	10,0	27,7	2,1	124,6	7,2
1972	16.869	442,2	271,7	59,2	12,8	28,0	2,0	155,9	8,7
1973	17.366	463,1	289,5	68,0	11,0	32,6	2,2	178,4	10,7
1974	18.329	486,0	314,8	86,3	12,4	41,1	2,6	204,0	12,4
1975	19.294	515,0	354,1	95,0	24,0	45,5	2,5	247,1	14,8
1976	20.167	541,2	386,7	72,3	48,0	36,9	1,5	288,7	18,7
1977	20.903	568,5	390,9	82,1	43,4	41,0	1,5	336,7	22,6

¹ Sociétés anonymes et en commandite par actions de droit belge.

² Il s'agit de l'année de paiement du dividende pour les colonnes (1) à (7).

³ Il s'agit du montant des intérêts échus pendant l'année sous rubrique; ce montant est en relation avec la dette obligatoire en vie à la fin de l'année précédente.

⁴ Non compris la B.N.B., la S.N.C.I. et la SABENA.

XVII - 4. — EMISSIONS DES SOCIETES ¹

(milliards de francs)

Source : I.N.S. (données modifiées par la B.N.B. ²).

Périodes	Actions		Obligations (montant nominal)					Actions et obligations	Actions et obligations
	émissions nominales	émissions nettes	émissions non continues			émissions continues nettes	Total des émissions nettes	Total des émissions nettes	Total des émissions nettes (I.N.S.)
			émissions brutes	amortis- sements	émissions nettes				
(1)	(2)	(3)	(4)	(5) = (3) - (4)	(6)	(7) = (5) + (6)	(8) = (2) + (7)	(9)	
A. — Sociétés ayant leur principale exploitation en Belgique									
1973	39,1	20,8	13,9	3,3	10,6	6,3	16,9	37,7	39,1
1974	49,5	23,4	13,4	4,2	9,2	9,6	18,8	42,2	43,2
1975	39,4	21,5	27,0	4,5	22,5	9,0	31,5	53,0	58,1
1976	50,1	* 25,2	18,4	3,9	14,5	11,7	26,2	* 51,4	* 63,3
1977	* 91,9	* 55,3	13,4	4,8	8,6	14,5	23,1	* 78,4	* 99,4
1978	* 64,4	* 41,2	10,3	8,1	2,2	12,5	14,7	* 55,9	* 72,9
1979	* 67,1	* 34,5	16,0	8,8	7,2	14,9	22,1	* 56,6	* 79,8
1980	* 87,1	43,7	16,9	9,6	7,3	24,6	31,9	75,6	120,0
B. — Sociétés ayant leur principale exploitation à l'étranger									
1973	9,4	0,3	0,0	0,1	- 0,1	0,0	- 0,1	0,2	0,2
1974	0,6	0,2	0,0	0,1	- 0,1	0,0	- 0,1	0,1	0,1
1975	0,2	0,0	1,9	0,1	1,8	0,0	1,8	1,8	1,8
1976	0,6	0,2	0,4	0,0	0,4	0,4	0,4
1977	0,0	0,3	- 0,3	0,0	- 0,3	- 0,3	- 0,3
1978	0,0	0,4	- 0,4	0,0	- 0,4	- 0,4	- 0,4
1979	0,0	0,4	- 0,4	0,0	- 0,4	- 0,4	- 0,4
1980	0,0	0,1	- 0,1	0,0	- 0,1	- 0,1	- 0,1
C. — Total général									
1973	48,5	21,1	13,9	3,4	10,5	6,3	16,8	37,9	39,3
1974	50,1	23,6	13,4	4,3	9,1	9,6	18,7	42,3	43,3
1975	39,6	21,5	28,9	4,6	24,3	9,0	33,3	54,8	59,9
1976	50,1	* 25,2	19,0	4,1	14,9	11,7	26,6	* 51,8	* 63,7
1977	* 91,9	* 55,3	13,4	5,1	8,3	14,5	22,8	* 78,1	* 99,1
1978	* 64,4	* 41,2	10,3	8,5	1,8	12,5	14,3	* 55,5	* 72,5
1979	* 67,1	* 34,5	16,0	9,2	6,8	14,9	21,7	* 56,2	* 79,4
1980	* 87,1	43,7	16,9	9,7	7,2	24,6	31,8	75,5	119,9

¹ Sociétés anonymes, en commandite par actions et de personnes à responsabilité limitée de droit belge.

² Ces modifications consistent d'une part à inclure les appels de fonds, d'autre part à éliminer les émissions continues et non continues d'obligations du secteur public (S.N.C.I., SABENA) et les émissions d'obligations et de bons de caisse des banques belges.

N.B. — Colonne (1) et (9) : montants repris sans modifications des statistiques de l'I.N.S.

— Colonne (2) à (8) : montants modifiés par la B.N.B. comme indiqué à la note ² ci-contre.

— Colonne (1) : constitutions de sociétés et augmentations de capital — colonne (2) : montants libérés sur souscriptions d'actions (déduction faite des libérations autres qu'en espèces), primes d'émission et appels de fonds — colonne (3) : nouvelles émissions (partie effectivement émise au cours de l'année) plus reliquats d'émissions antérieures, moins emprunts de conversion et d'émissions contre paiement en nature

XVII - 5. — EMISSIONS DES SOCIETES¹

(milliards de francs)

Périodes	Actions		Obligations (montant nominal)	Actions et obligations
	Emissions nominales	Emissions ² nettes	Emissions non continues brutes	Total
	(1)	(2)	(3)	(4) = (2) + (3)
1981 ³	115,9	48,3	47,9	96,2
1982	152,1	102,3	6,1	108,4
1983	330,4	239,2	27,4	266,6
1984	124,4	87,7	5,0	92,7
1985	169,0	103,5	7,8	111,3
1984 2 ^e trimestre	24,8	17,6	3,1	20,7
3 ^e trimestre	20,9	8,3	0,0	8,3
4 ^e trimestre	62,4	51,4	0,4	51,8
1985 1 ^{er} trimestre	21,5	12,2	2,0	14,2
2 ^e trimestre	46,3	26,4	5,5	31,9
3 ^e trimestre	39,5	22,7	0,0	22,7
4 ^e trimestre	61,8	42,2	0,3	42,5
1986 1 ^{er} trimestre	60,5	30,8	0,0	30,8
2 ^e trimestre	61,2	35,1	0,6	35,7
1985 Juin	13,3	6,2	0,0	6,2
Juillet	8,8	3,8	0,0	3,8
Août	5,4	3,8	0,0	3,8
Septembre	25,4	15,1	0,0	15,1
Octobre	21,0	9,8	0,0	9,8
Novembre	17,0	17,2	0,0	17,2
Décembre	23,8	15,3	0,3	15,6
1986 Janvier	26,5	14,4	0,0	14,4
Février	16,1	7,8	0,0	7,8
Mars	17,9	8,6	0,0	8,6
Avril	13,2	6,3	0,0	6,3
Mai	19,4	16,2	0,6	16,8
Juin	28,6	12,6	0,0	12,6

¹ Sociétés anonymes, en commandite par actions et privées à responsabilité limitée de droit belge. Les chiffres de ce tableau diffèrent des données reprises au tableau XVII-4 sur les points suivants : a) les émissions nettes d'actions ne comprennent pas les appels de fonds ; b) les émissions d'obligations sont brutes (amortissements non déduits) et ne comprennent pas les émissions continues.

² Y compris les primes d'émission.

³ Y compris les opérations résultant du plan d'assainissement de la sidérurgie.

XVII - 6. — ENGAGEMENTS DES ENTREPRISES¹ ET PARTICULIERS ENVERS LES INTERMEDIAIRES FINANCIERS BELGES

Ventilation d'après les organismes auprès desquels ces engagements ont été contractés à leur origine²
(milliards de francs)

Fin de période	Organismes principalement monétaires				Autres intermédiaires financiers						Total général (11) = (4) + (10)	dont emprunts obligataires émis par les organismes publics d'exploitation ⁴ (12)
	B.N.B. (1)	Organismes publics (2)	Banques (3)	Total ³ (4) = (1) à (3)	Intermédiaires financiers publics de crédit spécialisés dans		CGER (7)	Caisses d'épargne privées (8)	Divers (9)	Total (10) = (5) à (9)		
					les crédits professionnels (5)	le crédit à l'habitation (6)						
1977 ⁵	1,6	0,3	725,7	727,6	340,3	153,9	258,8	244,6	1,6	999,2	1.726,8	84,1
1978 ⁵	1,0	0,5	802,2	803,7	370,9	181,3	293,5	282,2	2,2	1.130,1	1.933,8	101,4
1979	1,0	0,5	941,0	942,5	407,2	208,8	326,0	314,5	2,8	1.259,3	2.201,8	101,4
1980	0,9	0,5	1.020,6	1.022,0	439,8	244,4	345,4	328,5	2,2	1.360,3	2.382,3	101,0
1981	0,5	0,5	1.087,0	1.088,0	456,9	273,4	349,5	336,0	1,9	1.417,7	2.505,7	105,3
1982	0,7	0,5	1.106,2	1.107,4	466,7	300,5	349,7	344,9	1,6	1.463,4	2.570,8	111,9
1983 ⁵	0,6	0,3	1.159,5	1.160,4	447,5	323,4	360,1	368,2	2,4	1.501,6	2.662,0	122,0
1984 Juin	0,4	0,3	1.148,3	1.149,0	443,4	335,3	368,1	371,6	2,2	1.520,6	2.669,6	118,1
Septembre ⁵	0,2	0,3	1.144,5	1.145,0	439,5	340,9	367,1	369,7	2,0	1.519,2	2.664,2	117,3
Décembre	0,3	0,2	1.189,5	1.190,0	432,0	345,3	371,5	374,6	1,9	1.525,3	2.715,3	120,3
1985 Mars ⁵	0,2	0,2	1.172,4	1.172,8	426,3	349,4	365,5	376,3	2,0	1.519,5	2.692,3	118,2
Juin ⁵	0,1	0,2	1.207,6	1.207,9	430,1	356,1	362,9	383,9	1,5	1.534,5	2.742,4	113,3
Septembre	0,1	0,2	1.172,9	1.173,2	439,1	362,1	363,3	387,1	1,7	1.553,3	2.726,5	111,9
Décembre	0,0	0,2	1.244,8	1.245,0	439,6	368,9	374,5	388,1	1,4	1.579,5	2.816,7	108,4
1986 Mars	0,1	0,2	1.260,2	1.260,5	437,8	371,5	369,4	400,4	1,3	1.580,4	2.840,9	107,6
Juin	0,1	0,2	1.298,0	1.298,3	442,5	378,0	376,0	414,6	2,8	1.613,6	2.911,9	112,2
Septembre	0,2	1.283,9	1.284,1	442,7	383,9	373,5	421,2	2,9	1.624,5	2.908,3	110,2

¹ Les entreprises comprennent les organismes publics d'exploitation, mais non les intermédiaires financiers. Les chiffres englobent les emprunts obligataires émis par les entreprises, y compris les certificats à un an au plus émis par les organismes publics d'exploitation.

² Les emprunts obligataires émis par les entreprises sont supposés contractés à l'origine auprès de l'organisme détenteur.

³ Cf. tableau XIII-1, colonne (10) + colonne (11), à l'exclusion des crédits pour compte de l'Etat.

⁴ Non compris les certificats à un an au plus émis par les organismes publics d'exploitation.

⁵ Y compris les effets venus à échéance le dernier jour du mois et n'ayant pu être encaissés parce que ce jour était un samedi ou un jour férié.

XVII - 7. — INSCRIPTIONS HYPOTHECAIRES

Source : *Moniteur belge*.

Moyennes mensuelles	milliards de francs ¹
1979	21,5
1980	17,3
1981	13,5
1982	11,9
1983	12,0
1984	14,1
1985	15,2
1986	21,1
1984 4 ^e trimestre	13,3
1985 1 ^{er} trimestre	12,7
2 ^e trimestre	14,2
3 ^e trimestre	16,3
4 ^e trimestre	17,5
1986 1 ^{er} trimestre	15,8
2 ^e trimestre	16,0
3 ^e trimestre	23,8
4 ^e trimestre	28,7

¹ Montants estimés d'après les droits d'inscription perçus. Y compris les renouvellements au bout de quinze ans qui se montent à environ 1/2 p.c. du total mais non compris les hypothèques légales.

Références bibliographiques : *Annuaire Statistique de la Belgique*. — *Bulletin de Statistique de l'I.N.S.* — *Statistiques économiques belges 1970-1980*. — *Bulletin de la Banque Nationale de Belgique*. L^e année, tome 1, n° 1, janvier 1976 et LIII^e année, tome II, n° 5, mai 1978. — *Indices et Statistiques* (Commission de la Bourse de Bruxelles). — *Bulletin hebdomadaire de la Kredietbank*. — *Moniteur Belge* : Ministère des Finances : Situation des opérations en matière d'impôts. Droits d'hypothèque.

XVII - 8. — DEMANDES DE CREDITS HYPOTHECAIRES INTRODUITES AUPRES DES PRINCIPAUX INTERMEDIAIRES FINANCIERS BELGES POUR LE FINANCEMENT DU LOGEMENT ¹

Période	Nombre de demandes (milliers)			Montant des demandes (milliards de francs)						
	Achat	Construction ou transformation	Total	Achat	Construction ou transformation	Total				
1978	54,6	43,9	98,5	72,8	67,0	139,8				
1979	60,9	44,5	105,4	90,1	70,0	160,1				
1980	44,7	30,7	75,4	61,8	46,6	108,4				
1981	42,4	26,8	69,2	53,6	39,7	93,3				
1982	37,8	20,1	57,9	44,1	27,5	71,6				
	Achat	Crédit mixte ²	Transformation	Construction	Total	Achat	Crédit mixte ²	Transformation	Construction	Total
1983	41,8	5,5	6,6	15,5	69,4	51,0	7,9	4,3	27,4	90,6
1984	45,0	6,2	7,5	16,8	75,5	56,5	8,9	4,8	30,7	100,9
1985	50,8	5,4	8,4	19,9	84,5	67,1	8,9	6,1	36,3	118,4
1984 2 ^e trimestre ...	10,6	1,6	1,7	3,7	17,6	13,1	2,2	1,0	6,6	22,9
3 ^e trimestre ...	9,2	1,2	1,7	3,3	15,4	11,4	1,7	1,0	6,5	20,6
4 ^e trimestre ...	11,4	1,5	1,9	3,5	18,3	14,5	2,3	1,2	6,4	24,4
1985 1 ^{er} trimestre ...	11,3	1,3	2,1	4,5	19,2	14,3	2,2	1,4	8,3	26,2
2 ^e trimestre ...	13,2	1,5	2,3	5,8	22,8	17,3	2,4	1,6	10,1	31,4
3 ^e trimestre ...	12,8	1,2	2,1	5,1	21,2	16,9	2,0	1,6	9,8	30,3
4 ^e trimestre ...	13,5	1,4	1,9	4,5	21,3	18,6	2,3	1,5	8,1	30,5
1986 1 ^{er} trimestre ...	14,8	1,4	2,1	4,9	23,2	20,2	2,6	1,8	9,0	33,6
2 ^e trimestre ...	20,3	2,4	3,6	6,9	33,2	30,5	4,2	3,3	13,5	51,5
1985 Juin	4,7	0,5	0,8	1,9	7,9	6,3	0,8	0,6	3,4	11,1
Juillet	4,4	0,4	0,7	1,8	7,3	5,7	0,7	0,6	3,4	10,4
Août	3,9	0,4	0,7	1,7	6,7	5,2	0,7	0,5	3,2	9,6
Septembre	4,5	0,4	0,7	1,6	7,2	6,0	0,6	0,5	3,2	10,3
Octobre	5,1	0,5	0,8	1,8	8,2	6,8	0,8	0,6	3,2	11,4
Novembre	4,2	0,5	0,6	1,4	6,7	6,1	0,7	0,5	2,6	9,9
Décembre	4,2	0,4	0,5	1,3	6,4	5,7	0,8	0,4	2,3	9,2
1986 Janvier	4,7	0,4	0,6	1,5	7,2	6,2	0,8	0,5	2,7	10,2
Février	4,7	0,5	0,7	1,5	7,4	6,5	0,8	0,6	2,7	10,6
Mars	5,4	0,5	0,8	1,9	8,6	7,5	1,0	0,7	3,6	12,8
Avril	6,1	0,7	1,1	1,9	9,8	8,8	1,1	0,9	3,6	14,4
Mai	6,4	0,7	1,0	2,2	10,3	9,5	1,3	0,9	4,1	15,8
Juin	7,8	1,0	1,5	2,8	13,1	12,2	1,8	1,5	5,8	21,3

¹ Selon une enquête auprès des institutions publiques de crédit, des principales banques, des caisses d'épargne privées et d'un groupe important de compagnies d'assurance et de sociétés de crédit hypothécaire. Les données indiquent une tendance et ne reflètent ni la totalité des demandes de crédits hypothécaires, ni l'encours de ces crédits. Dans l'analyse des données sur une longue période, il y a lieu de tenir compte des modifications dans la répartition des rubriques entre les années 1982 et 1983 (cf. à ce sujet, l'article mentionné dans la référence bibliographique).

² Un crédit hypothécaire mixte est destiné au financement à la fois de l'achat d'un logement existant et des travaux de transformation de ce logement.

Référence bibliographique : *Bulletin de la Banque Nationale de Belgique*, LXI^e année, Tome II, n^{os} 1-2, juillet-août 1986.

XVII - 9. — CREDITS¹ D'ESCOMPTE, D'AVANCES ET D'ACCEPTATION ACCORDES A LEUR ORIGINE PAR LES BANQUES DE DEPOTS, LA CAISSE GENERALE D'EPARGNE ET DE RETRAITE, LA SOCIETE NATIONALE DE CREDIT A L'INDUSTRIE ET LA CAISSE NATIONALE DE CREDIT PROFESSIONNEL² AUX ENTREPRISES ET PARTICULIERS ET A L'ETRANGER

a) Crédits de un million de francs ou plus dont le bénéficiaire³ est un résident belge

Ventilation d'après le secteur économique auquel le bénéficiaire appartient

(Encours à fin d'année, en milliards de francs)

	Encours ouverts				Encours utilisés			
	1982	1983	1984	1985 *	1982	1983	1984	1985 *
Agriculture et commerce de gros des produits agricoles	31,4	35,6	41,3	80,7	26,2	29,2	33,3	50,5
Industries extractives et commerce de gros des produits de ces industries	12,5	13,2	13,6	39,4	6,8	7,8	7,7	15,7
Industries manufacturières et commerce de gros des produits de ces industries :								
Alimentation, boissons et tabac	174,3	200,7	216,7	202,5	89,7	97,3	100,3	92,0
Textile, habillement et cuir	83,4	89,8	100,5	102,9	47,1	47,9	54,0	54,4
Industrie chimique ⁴	240,5	252,6	264,5	261,7	91,6	85,8	89,4	81,4
Métallurgie de base	186,9	158,6	134,2	123,4	123,3	101,1	69,5	54,7
Fabrications métalliques	349,5	362,4	392,6	413,0	174,5	173,4	169,7	177,6
Produits minéraux non métalliques et bois	96,6	102,7	103,3	107,4	56,1	60,4	60,1	57,2
Papier, carton et imprimerie	41,4	42,6	49,3	57,3	25,1	25,7	28,7	30,3
Pétrole	77,4	81,2	87,6	141,3	17,6	17,8	19,3	21,6
Diamant et orfèvrerie	65,0	70,1	69,2	55,3	45,3	49,9	46,8	33,5
Autres	1,9	1,9	3,3	2,7	1,2	1,2	1,5	1,2
Construction et affaires immobilières de génie civil	109,5	108,2	105,8	109,3	70,2	69,3	65,4	66,8
Production et distribution d'énergie et d'eau	122,8	115,1	125,5	126,5	53,6	45,0	43,2	43,3
Autres services :								
Commerce de gros non spécialisé	61,4	72,1	88,5	102,0	35,3	45,2	52,5	60,8
Commerce de détail	74,7	81,8	87,7	120,2	46,7	52,3	54,6	79,4
Transports, entrepôts et communications	150,5	158,0	167,1	196,2	106,1	105,4	114,7	131,4
Services financiers ⁵	128,4	149,3	181,4	209,7	44,8	55,6	60,7	79,3
Autres services aux entreprises ⁶	48,2	48,3	67,6	66,3	27,7	29,6	35,7	33,5
Autres services aux particuliers ⁷	153,4	174,5	171,0	147,7	129,8	148,9	143,7	128,2
Total.....	2.209,7	2.318,7	2.470,7	2.665,5	1.218,7	1.248,8	1.250,8	1.292,8

¹ Y compris ceux finançant spécifiquement des investissements en biens de capital fixe.

² Non compris les crédits que la C.N.C.P. accorde à l'intervention des entreprises de crédit agréées par elle.

³ Est considéré comme tel l'entreprise ou le particulier qui a obtenu l'ouverture de crédit et qui a, de la sorte, l'initiative de son utilisation, initiative qu'il peut exercer soit en s'endettant lui-même envers l'intermédiaire financier, soit en lui cédant des créances commerciales qu'il détient sur des tiers ; un corollaire de cette définition est que l'entreprise ou le particulier qui est le bénéficiaire du crédit n'est pas nécessairement le débiteur ; ainsi, lorsqu'il y a remise à l'escompte d'une traite tirée sur un client, le débiteur est toujours le tiré, tandis que, selon les modalités de l'opération, le bénéficiaire peut être le tireur, le tiré ou un tiers ; contrairement au présent tableau, les autres tableaux de la partie statistique du *Bulletin* qui concernent les crédits aux entreprises et particuliers et à l'étranger (notamment les tableaux

XIII-6 à 9 et XVII-6) utilisent le débiteur comme critère de ventilation. Les entreprises bénéficiaires comprennent les organismes publics d'exploitation, mais non les intermédiaires financiers.

⁴ Y compris plasturgie, industrie du caoutchouc, cokeries et fabriques d'agglomérés.

⁵ Notamment crédits aux sociétés à portefeuille et aux sociétés de financement.

⁶ Notamment entreprises de factoring, de leasing, de publicité, bureaux d'études et d'organisation.

⁷ Notamment prêts et crédits aux institutions de soins de santé, de services récréatifs, aux membres des professions libérales, aux salariés et appointés, à l'exclusion cependant des prêts hypothécaires accordés par la CGER à ces derniers.

Note : les totaux ne correspondent pas nécessairement à l'addition des postes en raison des forçages.

(*) Nouvelle série suite à la conversion à la nomenclature NACE.

XVII - 9. — CREDITS D'ESCOMPTE, D'AVANCES ET D'ACCEPTATION ACCORDES A LEUR ORIGINE PAR LES BANQUES DE DEPOTS, LA CAISSE GENERALE D'EPARGNE ET DE RETRAITE, LA SOCIETE NATIONALE DE CREDIT A L'INDUSTRIE ET LA CAISSE NATIONALE DE CREDIT PROFESSIONNEL AUX ENTREPRISES ET PARTICULIERS ET A L'ETRANGER

b) Crédits de un million de francs ou plus dont le bénéficiaire¹ est un non-résident

Ventilation d'après la zone géographique où le bénéficiaire a sa résidence

(Encours à fin d'année, en milliards de francs)

	Encours ouverts				Encours utilisés			
	1982	1983	1984	1985	1982	1983	1984	1985
Communauté Economique Européenne ...	477,0	511,8	601,6	679,5	271,2	263,4	274,1	290,1
Royaume-Uni	97,7	127,7	210,3	286,7	36,5	29,3	74,3	104,8
République Fédérale d'Allemagne	181,3	137,8	132,9	119,2	105,1	78,1	46,0	41,7
France	73,0	90,5	95,7	91,1	42,1	60,6	65,7	52,3
Pays-Bas	42,6	48,4	52,8	77,2	18,4	18,7	20,3	29,2
Italie	43,1	55,3	65,9	61,1	35,8	41,9	45,1	33,8
Luxembourg	10,1	19,5	19,7	27,4	6,8	8,5	7,2	17,6
Danemark	17,5	18,7	12,3	6,1	15,5	14,4	6,7	2,9
Irlande	6,1	8,0	6,5	6,0	5,5	6,9	4,0	4,2
Grèce	5,6	5,9	5,5	4,7	5,5	5,0	4,8	3,6
Autre pays d'Europe	155,4	187,7	216,2	178,8	118,3	137,9	149,2	108,4
dont : Espagne	58,7	81,7	95,3	64,9	55,9	73,7	83,4	55,3
Suisse	38,3	40,4	50,6	48,4	12,4	11,1	13,3	11,9
Norvège	6,2	6,1	6,3	4,3	4,9	3,0	3,6	1,5
Suède	18,2	21,3	15,7	13,3	13,8	15,7	7,5	4,6
Etats-Unis et Canada	97,7	133,7	240,8	335,6	31,9	34,1	71,7	93,7
Pays exportateurs de pétrole	92,8	84,0	85,6	80,4	71,0	71,2	74,3	65,0
Autres pays de l'Hémisphère occidental ..	244,5	273,2	301,8	275,6	191,0	231,4	237,8	192,0
dont : Brésil	55,0	59,6	64,1	71,0	51,0	54,7	61,5	51,3
Mexique	64,6	78,4	79,5	58,7	59,4	72,7	76,9	54,3
Autres pays d'Afrique	50,0	58,9	65,4	54,5	37,7	41,8	50,0	39,0
dont : Afrique du Sud	6,6	6,1	6,3	4,1	3,1	4,3	4,8	3,6
République du Zaïre	8,7	8,5	13,2	15,9	8,7	6,3	11,2	11,5
Australie et Nouvelle Zélande	38,6	54,0	87,0	86,4	23,5	34,7	60,9	50,3
Autres pays d'Asie	58,5	78,9	137,2	154,6	35,1	43,5	59,2	49,9
dont : Japon	9,2	29,9	68,9	79,2	8,3	10,4	15,5	11,4
Total	1.214,5	1.382,2	1.735,6	1.845,4	779,7	858,0	977,2	888,4

¹ Est considéré comme tel celui qui a obtenu l'ouverture de crédit et qui a de la sorte l'initiative de son utilisation, initiative qu'il peut exercer en s'endettant lui-même envers l'intermédiaire financier ou en lui cédant des créances commerciales qu'il détient sur des tiers. Dès lors, l'encours des traites tracées sur les non-résidents et remises à l'escompte par un résident, ainsi que les encours ouverts sur lesquels

s'imputent ces remises sont inclus dans le tableau XVII-8 a) et non le présent tableau.

Note : Les totaux ne correspondent pas nécessairement à l'addition des postes en raison des forçages.

XVIII. — MARCHÉ MONÉTAIRE

1. — MARCHÉ DE L'ARGENT AU JOUR LE JOUR¹

(milliards de francs)

Moyennes journalières ²	Capitaux prêtés par			Capitaux empruntés par				Total (8) = (1) + (2) + (3) ou (4) + (5) + (6) + (7)
	Banques de dépôts (1)	Fonds des Rentes (2)	Autres organismes ³ (3)	Banques de dépôts (4)	Fonds des Rentes (5)	I.R.G. (6)	Autres organismes ³ (7)	
1979	8,2	0,1	3,4	5,2	0,2	4,7	1,6	11,7
1980	7,0	0,1	3,9	5,1	0,0	4,4	1,5	11,0
1981	7,0	0,0	4,2	5,4	0,1	4,0	1,7	11,2
1982	7,4	0,0	4,0	5,9	0,0	3,8	1,7	11,4
1983	7,5	0,0	3,8	5,7	0,1	4,1	1,4	11,3
1984	7,3	0,0	3,3	5,8	0,1	3,1	1,6	10,6
1985	7,2	0,0	2,9	5,2	0,6	2,9	1,4	10,1
1986	6,3	0,2	3,0	4,6	0,6	3,0	1,3	9,5
1984 4 ^e trimestre	7,0	0,0	3,4	5,8	0,2	2,9	1,5	10,4
1985 1 ^{er} trimestre	7,2	0,0	3,4	5,5	0,5	3,4	1,2	10,6
2 ^e trimestre	7,1	0,0	2,8	5,8	0,5	2,2	1,4	9,9
3 ^e trimestre	7,8	0,0	2,4	4,8	1,1	3,0	1,3	10,2
4 ^e trimestre	6,6	0,0	3,0	4,9	0,1	3,0	1,6	9,6
1986 1 ^{er} trimestre	6,6	0,0	3,3	5,0	0,6	3,0	1,3	9,9
2 ^e trimestre	6,5	0,7	3,1	5,2	0,5	3,1	1,5	10,3
3 ^e trimestre	6,0	0,0	2,8	4,3	0,6	2,6	1,3	8,8
4 ^e trimestre	6,0	0,0	3,0	3,8	0,9	3,0	1,3	9,0
1986 Février	6,8	0,0	2,7	5,5	0,1	2,4	1,5	9,5
Mars	6,9	0,0	4,1	4,4	1,4	3,6	1,6	11,0
Avril	4,2	2,1	2,6	6,7	0,0	1,0	1,2	8,9
Mai	7,9	0,0	3,0	5,0	0,0	4,0	1,9	10,9
Juin	7,4	0,0	3,5	3,9	1,2	4,4	1,4	10,9
Juillet	5,9	0,0	2,7	4,5	0,1	2,8	1,2	8,6
Août	5,3	0,0	3,1	4,6	0,5	2,2	1,1	8,4
Septembre	6,7	0,0	2,7	3,9	1,1	2,8	1,6	9,4
Octobre	5,1	0,0	2,9	3,9	0,3	2,5	1,3	8,0
Novembre	4,9	0,0	3,1	3,5	0,4	3,1	1,0	8,0
Décembre	7,7	0,0	3,1	3,8	2,0	3,3	1,7	10,8
1987 Janvier	5,4	0,3	2,8	5,2	1,0	1,4	0,9	8,5
Février	6,2	0,1	2,6	4,9	0,7	1,8	1,5	8,9

¹ La plus grande partie des capitaux traités au jour le jour est régie par le « protocole régissant le marché du call money garanti », intervenu entre le Fonds des Rentes, l'I.R.G. et les organismes financiers du secteur public et du secteur privé recevant des dépôts de fonds à vue, en carnets de dépôts ou d'épargne ou à des termes n'excédant pas 3 mois. Le présent tableau tient compte, en outre, de capitaux traités en dehors de ce protocole.

² Les moyennes sont calculées sur la base du nombre total de jours de la période ; cette méthode de calcul correspond à celle que l'I.R.G. adopte dans la présentation de ses données.

³ Les colonnes (3) et (7) comprennent notamment les institutions financières publiques de crédit et les caisses d'épargne privées, auxquelles s'ajoutent dans la colonne (3) divers prêteurs « hors protocole ».

XVIII - 2. — LOCALISATION DES EFFETS COMMERCIAUX ESCOMPTEES PAR LES BANQUES DE DEPOTS ET DES ACCEPTATIONS BANCAIRES¹

(milliards de francs)

Moyennes des encours à fin de mois ²	Portefeuille logé				Total (5) = (1) à (4)
	dans les banques de dépôts (1)	à l'I.R.G. ³ (2)	dans les autres organismes du marché hors banque et à l'étranger (3)	à la B.N.B. ⁴ (4)	
1979	218,9	5,4	43,1	61,7	329,1
1980	245,2	6,1	49,2	53,9	354,4
1981	240,7	6,3	51,3	61,8	360,1
1982	249,4	3,6	47,2	68,5	368,7
1983	257,6	7,3	47,0	54,2	366,1
1984	260,9	7,6	46,8	54,0	369,3
1985	296,0	7,9	44,5	12,7	361,1
1986	298,4	5,8	38,4	7,7	350,3
1984 4 ^e trimestre	292,6	8,9	46,7	14,5	362,7
1985 1 ^{er} trimestre	298,7	7,1	46,7	13,9	366,4
2 ^e trimestre	304,2	7,2	46,1	11,5	369,0
3 ^e trimestre	295,7	6,7	43,5	11,2	357,1
4 ^e trimestre	285,3	10,5	41,7	14,3	351,8
1986 1 ^{er} trimestre	290,0	7,5	40,3	14,9	352,7
2 ^e trimestre	300,8	5,4	39,4	9,2	354,8
3 ^e trimestre	300,1	5,1	37,9	4,0	347,1
4 ^e trimestre	302,7	5,2	36,1	2,7	346,7

¹ Encours utilisés des crédits d'escompte et d'acceptations en francs belges accordés à leur origine par les banques de dépôts aux entreprises et particuliers (autres que les intermédiaires financiers, mais y compris les paraétatiques d'exploitation), et à l'étranger.

² Ces moyennes ont été calculées en prenant une fois les encours du début et de la fin de la période et deux fois les encours des fins de mois intercalaires

³ Encours du portefeuille, à l'exclusion de la partie financée par recours au réescompte de la B.N.B.

⁴ Comme le tableau porte uniquement sur les crédits accordés à leur origine par les banques de dépôts, les chiffres de cette colonne ne comprennent pas les crédits directs de la B.N.B.

XVIII - 3. — PLAFONDS DE REESCOMPTE ET QUOTAS MENSUELS D'AVANCES EN COMPTE COURANT A LA BANQUE NATIONALE DE BELGIQUE

(milliards de francs)

Plafonds : fin de mois Quotas : mois	Plafonds de réescompte ¹									Quotas mensuels d'avances en compte courant décomptés au taux ordinaire ²		
	Banques de dépôts			Institutions publiques de crédit			Banques d'épargne			Banques de dépôts	Institutions publiques de crédit	Banques d'épargne
	Ensemble des plafonds	Encours imputés	Marges disponibles	Ensemble des plafonds	Encours imputés	Marges disponibles	Ensemble des plafonds	Encours imputés	Marges disponibles			
	(1)	(2)	(3) = (1) - (2)	(4)	(5)	(6) = (4) - (5)	(7)	(8)	(9) = (7) - (8)	(10)	(11)	(12)
1978 Décembre ...	72,2	63,9	8,3	10,8	4,3	6,5	4,5	0,5	4,0	34,9	33,1	14,6
1979 Décembre ...	80,2	72,6	7,6	12,2	5,0	7,2	5,5	2,7	2,8	34,8	33,2	14,6
1980 Décembre ...	88,6	50,4	38,2	13,5	2,7	10,8	6,2	2,3	3,9	138,8	44,2	14,1
1981 Décembre ...	95,8	77,1	18,7	13,7	3,8	9,9	7,1	5,1	2,0	150,9	45,9	15,4
1982 Décembre ...	103,6	72,8	30,8	14,0	3,9	10,1	8,0	4,8	3,2	160,8	48,4	16,5
1983 Décembre ...	107,5	80,5	27,0	15,2	4,4	10,8	8,4	4,2	4,2	173,0	50,5	17,3
1984 Septembre ..	113,4	26,1	87,3	18,6	2,7	15,9	9,6	0,8	8,8	185,4	55,3	19,4
Décembre ...	114,5	13,5	101,0	19,0	0,0	19,0	9,9	0,0	9,9	190,4	57,3	20,0
1985 Mars	116,7	17,2	99,5	19,3	0,1	19,2	10,0	0,0	10,0	195,7	58,9	20,5
Juin	118,8	12,8	106,0	19,7	0,0	19,7	10,2	0,0	10,2	201,7	60,4	21,0
Septembre ..	121,5	16,4	105,1	20,0	0,1	19,9	10,5	0,4	10,1	207,3	61,5	21,5
Décembre ...	123,5	32,4	91,1	20,3	1,0	19,3	10,7	0,6	10,1	212,7	62,4	22,0
1986 Janvier	123,6	20,1	103,5	20,3	1,0	19,3	10,7	0,8	9,9	212,7	62,4	22,0
Février	123,6	16,2	107,4	20,3	1,0	19,3	10,7	0,9	9,8	212,7	62,4	22,0
Mars	125,8	15,1	110,7	20,7	1,0	20,7	10,9	0,9	10,0	216,6	63,9	22,4
Avril	125,8	15,9	109,9	20,7	0,4	20,3	10,9	0,5	10,4	216,6	63,9	22,4
Mai	125,8	11,0	114,8	20,7	0,1	20,6	10,9	0,0	10,9	216,6	63,9	22,4
Juin	128,4	11,2	117,2	21,4	0,1	21,3	11,2	0,0	11,2	221,6	65,4	22,8
Juillet	128,4	9,3	119,1	21,4	0,2	21,2	11,2	0,0	11,2	221,6	65,4	22,8
Août	128,4	8,3	120,1	21,4	0,3	21,1	11,2	0,0	11,2	221,6	65,4	22,8
Septembre ..	130,9	8,6	122,3	21,9	0,1	21,8	11,4	0,0	11,4	223,3	67,1	23,2
Octobre	130,9	8,0	122,9	21,9	0,7	21,2	11,4	0,2	11,2	223,3	67,1	23,2
Novembre ..	130,9	7,4	123,5	21,9	0,3	21,6	11,4	0,2	11,2	223,3	67,1	23,2
Décembre ...	134,7	9,3	125,4	22,4	0,2	22,2	11,7	0,2	11,5	229,0	69,4	23,9
1987 Janvier	134,7	5,2	129,5	22,4	0,0	22,4	11,7	0,0	11,7	229,0	69,4	23,9

¹ Les plafonds individuels sont, en principe, adaptés au début des mois de mars, juin, septembre et décembre, sur la base des encours moyens de chaque intermédiaire financier pour la période de douze mois se terminant à la fin du trimestre civil

précédent. Les pourcentages appliqués aux éléments pris en considération des plafonds, sont les suivants :

Date d'entrée en vigueur	Dépôts en francs belges en carnets ordinaires	Autres dépôts de la clientèle libellés en francs belges à moins d'un an	Marges non utilisées des crédits à court terme ouverts aux entreprises et particuliers	Encours utilisés des crédits accordés à l'origine aux entreprises et particuliers	
				à court terme	à long terme
	données mensuelles		données trimestrielles		
2 novembre 1977	1,3	2,5	3,3	5,3	0,6

² Jusque fin février 1980, les quotas d'avances étaient établis sur base des moyens d'action recensés pour la détermination des plafonds de réescompte tels que ceux-ci étaient calculés avant que n'intervienne, en novembre 1977, la réforme du système des plafonds de réescompte.

Depuis le 1^{er} mars 1980 le quota d'avances de chaque intermédiaire financier est égal au triple de la partie de son plafond de réescompte liée aux besoins de trésorerie.

En outre, chaque intermédiaire a la possibilité de se créer un quota supplémentaire par conversion de son plafond de réescompte, mais dans la mesure seulement où il ne dispose pas d'un portefeuille d'effets réescomptables suffisant pour épuiser ledit plafond. Le quota supplémentaire est égal au triple du montant du plafond de réescompte dont il est fait abandon.

Références bibliographiques : *Statistiques économiques belges 1970-1980*. — *Bulletin d'Information et de documentation* : XXVIII^e année, vol. 1, n^o 5, mai 1953 : « Une nouvelle statistique : le marché de l'argent au jour le jour (call money) ». — XXXV^e année, tome 1, n^o 4, avril 1960 : « Le marché monétaire en Belgique ». — XXXVII^e année, vol 1, n^{os} 3 et 4, mars et avril 1962 : « La réforme du 1^{er} janvier 1962 et le marché monétaire belge ». — XLII^e année, tome II, n^o 3

septembre 1967 : « Nouveaux tableaux concernant les crédits d'escompte, d'avances et d'acceptation aux entreprises et particuliers et à l'étranger ». — *Bulletin de la Banque Nationale de Belgique* : XLVI^e année, tome 1, n^o 1, janvier 1971 : « Une nouvelle statistique : Plafonds de réescompte et de visa des banques à la Banque Nationale de Belgique ». — LII^e année, tome II, n^o 3, septembre 1977 : « Réforme du système des plafonds de réescompte ».

XIX. — TAUX D'ESCOMPTE, D'INTERET ET DE RENDEMENT

(pour cent par an)

1a. — BAREME OFFICIEL DES TAUX D'ESCOMPTE ET D'AVANCES DE LA BANQUE NATIONALE DE BELGIQUE

Dates des changements	Escompte ¹	Avances en compte courant et prêts ²
1979 18 janvier ..	6,00	8,00
1 ^{er} février ..	6,00	7,50
8 mars ..	6,00	7,00
3 mai ..	7,00	7,00
31 mai ..	8,00	8,00
14 juin ..	9,00	9,00
29 juin ..	9,00	11,00
4 octobre ..	10,00	12,00
13 décembre	10,50	12,50
1980 28 février ...	12,00	13,50
20 mars	14,00	15,00
5 juin ..	14,00	14,50
26 juin ..	13,00	13,00
31 juillet ...	12,00	12,00
1981 5 mars	12,00	13,00
26 mars	13,00	15,00
31 mars	16,00	18,00
16 avril ..	15,00	17,00
30 avril	14,00	16,00
28 mai ..	13,00	15,00
11 décembre	15,00	17,00
1982 7 janvier ..	14,00	15,00
4 mars	13,00	13,50
8 avril ..	14,00	15,00
29 juillet ...	13,50	14,50
19 août	13,00	14,00
9 septembre	12,50	13,50
21 octobre ..	12,00	13,00
12 novembre	11,50	12,50
1983 9 mars	14,00	15,00
24 mars	11,00	12,00
14 avril	10,00	11,00
5 mai ..	9,50	10,50
23 juin ..	9,00	10,00
24 novembre	10,00	11,00
1984 16 février ...	11,00	12,00
1985 9 mai ..	9,75	10,25
20 mai ..	9,50	10,00
3 juin ..	9,25	9,75
9 juillet ...	9,50	10,00
1 ^{er} août ..	10,00	10,50
9 septembre	9,50	10,00
17 octobre ..	9,00	9,50
14 novembre	8,75	9,00
23 décembre	9,75	10,25
1986 8 avril	9,25	9,75
10 avril	8,75	9,00
12 mai ..	8,50	8,75
29 mai ..	8,00	8,25
1987 8 janvier ..	8,50	8,75

1b. — TAUX SPECIAL DE LA BANQUE NATIONALE DE BELGIQUE

Dates des changements	Avances au-delà du quota mensuel attribué aux banques, aux caisses d'épargne privées et aux institutions publiques de crédit
Taux en vigueur au 31-12-1980	13,00
1981 5 mars	14,00
25 mars	16,00
31 mars	20,00
16 avril	19,00
30 avril	18,00
28 mai	17,00
12 juin	16,00
11 décembre ...	18,00
30 décembre ...	17,50
1982 7 janvier	16,00
4 mars	15,00
8 avril	15,50
29 juillet	15,00
19 août	14,50
3 septembre ..	14,00
9 septembre ..	13,50
21 octobre	13,00
12 novembre ...	12,50
1983 9 mars	15,00
24 mars	12,00
14 avril	11,00
5 mai	10,50
23 juin	10,00
24 novembre ...	11,00
1984 16 février	12,00
1985 9 mai	10,25
20 mai	10,00
3 juin	9,75
9 juillet	10,00
1 ^{er} août	10,50
9 septembre ..	10,00
17 octobre	9,50
14 novembre....	9,00
23 décembre....	10,25
1986 8 avril	9,75
10 avril	9,00
12 mai	8,75
29 mai	8,25
1987 8 janvier	8,75

1c. — TAUX MOYEN PONDERE DE LA BANQUE NATIONALE DE BELGIQUE³

Fin de période	Taux
1978	6,89
1979	11,53
1980	12,00
1981	13,91
1982	11,35
1983	9,49
1984	9,20
1985	8,51
1986	8,01
1984 3 ^e trimestre ...	9,61
4 ^e trimestre ...	9,20
1985 1 ^{er} trimestre ...	8,74
2 ^e trimestre ...	8,91
3 ^e trimestre ...	8,67
4 ^e trimestre ...	8,51
1986 1 ^{er} trimestre ...	9,06
2 ^e trimestre ...	7,61
3 ^e trimestre ...	8,04
4 ^e trimestre ...	8,01
1986 Janvier	8,54
Février	8,42
Mars	9,06
Avril	8,25
Mai	8,16
Juin	7,61
Juillet	8,14
Août	8,07
Septembre	8,04
Octobre	7,59
Novembre	8,02
Décembre	8,01
1987 Janvier	7,91

¹ Du 12 octobre 1978 au 2 mai 1979 et du 29 juin 1979 au 25 juin 1980 pour les banques, les caisses d'épargne privées et les institutions publiques de crédit : taux pour les effets imputés sur le sous-plafond de réescompte A.

² Pour les banques, les caisses d'épargne privées et les institutions publiques de crédit : taux pour les avances à l'intérieur du quota mensuel que la B.N.B. leur a attribué. Quotité maximum : certificats de trésorerie, certificats du Fonds des Rentes et bons de caisse des organismes parastataux émis à maximum 374 jours : 95 % ; autres

effets publics : 80 %. Sont seuls acceptés en nantissement les titres et effets publics « au porteur » libellés en francs belges.

³ Coût moyen du recours à la B.N.B. pour les intermédiaires financiers qui financent directement ou indirectement des crédits aux entreprises et particuliers. Ce coût est calculé en faisant la moyenne des différents taux pondérés par l'encours des financements obtenus par ces intermédiaires à ces taux.

XIX - 2. — TAUX DE L'INSTITUT DE REESCOMPTE ET DE GARANTIE

Source : I.R.G.

Fin de période	Taux pratiqués à l'achat de papier bancable ¹			Fin de période	Taux de négociation d'effets non bancables ² à environ		
	Effets n'ayant plus que 120 jours à courir à imputer sur le		Effets « Credit-export » ayant un maximum de 1 an à courir		30 jours	60 jours	90 jours
	Sous-plafond A	Sous-plafond B					
1978	5,90	8,50	5,90	1978	9,50	9,50	9,50
1979	10,40	12,50	10,25	1979	13,20	13,75	13,75
1980	11,80	—	11,40	1980	11,55	12,00	12,20
1981	14,90	—	—	1981	15,20	15,45	—
				1982	11,65	11,75	11,85
				1983	9,80	—	—
				1984 Septembre	10,40	—	—
				Décembre	10,15	—	—
1982	10,15	11,40	11,00	1985 Mars	—	—	—
1983	8,65	9,90	9,75	Juin	—	—	—
1984 Septembre	10,40	10,90	10,50	Septembre	—	—	—
Décembre	9,90	10,90	10,50	Décembre	—	—	—
1985 Mars	9,90	10,90	10,50	1986 Février	—	—	—
Juin	8,15	9,15	8,75	Mars	—	—	—
Septembre	8,40	9,40	8,75	Avril	—	—	—
Décembre	8,65	9,65	9,25	Mai	—	—	—
1986 Février	8,65	9,65	9,25	Juin	—	—	—
Mars	8,65	9,65	9,25	Juillet	—	—	—
Avril	7,65	8,65	8,00	Août	—	—	—
Mai	6,90	7,90	7,25	Septembre	—	—	—
Juin	6,90	7,90	7,25	Octobre	—	—	—
Juillet	6,90	7,90	7,25	Novembre	—	—	—
Août	6,90	7,90	7,25	Décembre	—	—	—
Septembre	6,90	7,90	7,25	1987 Janvier	—	—	—
Octobre	6,90	7,90	7,25	Février	7,37	—	—
Novembre	6,90	7,90	7,25				
Décembre	6,90	7,90	7,25				
1987 Janvier	7,40	8,40	7,75				
Février	7,40	8,40	7,75				

¹ Ce papier répond aux critères d'éligibilité à l'escompte de la B.N.B. et est imputé sur les plafonds de réescompte alloués par celle-ci aux intermédiaires financiers (cf. tableau XVIII-3).

² Les négociations par l'I.R.G. comprennent tant les effets virtuellement bancables mais non imputés sur les plafonds de réescompte, que d'autres effets commerciaux.

XIX - 3. — TAUX DE L'ARGENT AU JOUR LE JOUR

Périodes	Moyennes ¹	Périodes	Moyennes ¹	Périodes	Moyennes ¹
1979	7,96	1984 4 ^e trimestre	9,52	1986 Février	8,47
1980	11,11	1985 1 ^{er} trimestre	9,11	Mars	7,20
1981	11,41	2 ^e trimestre	8,73	Avril	8,67
1982	11,41	3 ^e trimestre	7,61	Mai	6,44
1983	8,07	4 ^e trimestre	7,51	Juin	5,18
1984	9,45	1986 1 ^{er} trimestre	7,86	Juillet	6,34
1985	8,25	2 ^e trimestre	6,66	Août	6,37
1986	6,61	3 ^e trimestre	6,15	Septembre	5,76
		4 ^e trimestre	5,64	Octobre	6,26
				Novembre	5,81
				Décembre	5,09
				1987 Janvier	6,82
				Février	6,90

¹ Il s'agit de moyennes pondérées des taux journaliers. La pondération tient compte, non seulement des capitaux empruntés chaque jour dans le cadre du protocole dressé

en vue de la participation au marché du call-money, mais encore de capitaux empruntés en dehors de ce protocole.

XIX - 4. — TAUX DES CERTIFICATS DE TRESORERIE ET DES CERTIFICATS DU FONDS DES RENTES

	Certificats de trésorerie à très court terme ¹			Certificats du Fonds des Rentes ² (4 mois)		Dates	Certificats de trésorerie émis par adjudication ³		
	1 mois	2 mois	3 mois	3 5	4 5		6 mois	9 mois	12 mois
	(fin de période)								
1978	9,50	9,50	9,25	9,25	7,32	1978 12 décembre ...	6	6	6
1979	14,20	14,30	14,40	14,45	10,07	1979 11 décembre ...	14,10	13,75	6
1980	12,25	12,50	12,75	13,10	14,18	1980 9 décembre ...	6	6	6
1981	16,25	16,00	16,00	16,00	15,49	1981 8 décembre ...	14,75	14,75	14,75
1982	12,25	12,25	12,25	12,35	14,19	1982 14 décembre ...	12,35	12,35	6
1983	10,50	10,75	10,85	11,00	11,02	1983 13 décembre ...	11,00	6	6
1984	10,75	10,75	10,75	10,70	11,68	1984 11 septembre ..	11,10	11,10	6
1985	9,75	9,75	9,75	9,75	9,53	11 décembre ...	10,75	6	6
1986	7,25	7,35	7,40	7,50	8,17	1985 12 mars	6	6	6
1984 3 ^e trimestre ...	11,00	11,00	11,00	11,00	11,70	11 juin	9,10	6	6
4 ^e trimestre ...	10,75	10,75	10,75	10,70	10,80	10 septembre ..	9,50	9,60	6
1985 1 ^{er} trimestre ...	10,45	10,45	10,45	10,70	10,70	10 décembre ...	8,65	6	6
2 ^e trimestre ...	8,75	8,90	8,90	8,90	9,79	1986 11 février	9,60	9,60	6
3 ^e trimestre ...	8,85	9,00	9,15	9,35	9,45	11 mars	9,00	8,90	6
4 ^e trimestre ...	9,75	9,75	9,75	9,75	9,00	8 avril	8,00	7,80	6
1986 1 ^{er} trimestre ...	9,75	9,75	9,75	9,25	9,62	13 mai	7,60	7,50	6
2 ^e trimestre ...	7,35	7,35	7,35	7,30	7,84	10 juin	7,40	7,40	6
3 ^e trimestre ...	7,35	7,35	7,35	7,25	7,30	8 juillet	7,20	7,15	6
4 ^e trimestre ...	7,25	7,35	7,40	7,50	7,43	12 août	7,20	7,15	6
1986 Janvier	9,75	9,75	9,75	9,75	9,75	9 septembre ..	7,15	7,15	6
Février	9,75	9,75	9,75	9,65	9,73	14 octobre	7,25	7,25	6
Mars	9,75	9,75	9,75	9,25	9,41	13 novembre ...	7,40	6	6
Avril	8,25	8,25	8,25	8,00	8,14	9 décembre ...	7,60	7,60	6
Mai	7,60	7,60	7,60	7,60	7,90	1987 13 janvier	7,60	7,60	6
Juin	7,35	7,35	7,35	7,30	7,30	10 février	7,60	7,60	6
Juillet	7,35	7,35	7,35	7,30	7,30				
Août	7,35	7,35	7,35	7,30	7,30				
Septembre	7,35	7,35	7,35	7,25	7,27				
Octobre	7,25	7,35	7,35	7,40	7,40				
Novembre	7,25	7,35	7,35	7,40	7,40				
Décembre	7,25	7,35	7,40	7,50	7,48				
1987 Janvier	8,00	8,00	7,75	7,75	7,75				
Février	7,75	7,75	7,75	7,70	7,74				

¹ Cf. arrêté ministériel du 9 novembre 1957 (*Moniteur belge* du 10 novembre 1957, p. 8028), modifié par l'arrêté ministériel du 25 mars 1964 (*Moniteur belge* du 28 mars 1964, p. 3233).

² Les certificats du Fonds des Rentes, créés lors de la réforme du marché monétaire de novembre 1957, peuvent être détenus par les banques belges et luxembourgeoises, les caisses d'épargne privées, les institutions financières du secteur public et certains paraétatiques d'exploitation.

³ Taux de la dernière adjudication hebdomadaire de l'année, du trimestre ou du mois.

⁴ Moyenne pondérée des taux des adjudications hebdomadaires de l'année, du trimestre ou du mois.

⁵ Taux uniques valables pour tous les certificats adjudgés (taux les plus élevés retenus).

⁶ Pas d'adjudication.

XIX - 5. — TAUX DE DEPOTS EN FRANCS BELGES DANS LES BANQUES¹

Dates des changements	Comptes de dépôts à					
	vue	terme ²				
		15 jours	1 mois	3 mois	6 mois	12 mois
Taux en vigueur au 31-12-1979	0,50	5,50	6,00	6,50	7,00	8,00
1980 17 mars	0,50	7,00	8,00	8,50	8,50	9,00
9 juin	0,50	6,75	7,75	8,25	8,50	9,00
2 juillet	0,50	6,25	7,25	8,00	8,25	9,00
5 août	0,50	5,75	6,75	7,50	8,00	9,00
1982 22 novembre	0,50	5,50	6,50	7,25	7,75	9,00
1983 20 avril	0,50	5,50	6,25	6,75	7,25	9,00
4 juillet	0,50	5,50	6,00	6,25	6,75	9,00
22 août	0,50	5,50	6,00	6,25	6,75	8,50
12 décembre	0,50	5,50	6,25	6,75	7,25	8,50
1984 15 février	0,50	5,50	6,25	6,75	7,25	9,00
23 février	0,50	6,25	7,00	7,50	7,75	9,00
1985 24 avril	0,50	5,75	6,50	7,00	7,25	9,00
1 ^{er} juin	0,50	5,50	6,00	6,50	7,00	9,00
9 juillet	0,50	5,25	5,75	6,25	6,75	9,00
23 septembre	0,50	5,25	5,75	6,25	6,75	8,75
4 décembre	0,50	4,75	5,25	6,00	6,50	8,50
1986 20 mars	0,50	4,75	5,25	6,00	6,50	8,00
14 avril	0,50	4,25	4,75	5,50	6,00	7,50
22 avril	0,50	4,25	4,75	5,50	6,00	6,50
9 juin	0,50	4,00	4,50	5,00	5,50	6,50

¹ Tarif appliqué par 25 banques environ, dont les principales, pour les dépôts ordinaires. D'autres banques, surtout régionales, appliquent en général un tarif supérieur.

² Les variations des taux des dépôts ordinaires à terme sont décidées en fonction des conditions du marché, de l'état de la balance des paiements et de l'évolution de la conjoncture et font l'objet d'un accord précédé de consultations entre la B.N.B. et l'Association Belge des Banques.

XIX - 6. — TAUX D'INTERET APPLIQUES SUR LIVRETS ORDINAIRES A LA CAISSE GENERALE D'EPARGNE ET DE RETRAITE

Dates des changements	1 ^{re} tranche ¹		2 ^e tranche ²	
	Taux d'intérêt	Prime de fidélité ³	Taux d'intérêt	Prime de fidélité ¹
Taux en vigueur 31-12-1977	4,00	1,50	3,00	1,50
1978 1 ^{er} janvier	4,00	1,25	3,00	1,25
16 avril	3,75	1,25	2,75	1,25
1979 16 janvier	4,25	1,00	3,25	1,00
16 juin	4,75	1,00	3,75	1,00
16 septembre	5,00	1,00	4,00	1,00
1980 1 ^{er} janvier	5,25	1,00	4,25	1,00
	Taux d'intérêt		Prime de fidélité ³	
1 ^{er} avril ⁴	5,25		1,00	
1983 1 ^{er} septembre	5,25		0,75	
1986 1 ^{er} janvier	5,00		0,75	
16 mars	4,75		0,75	
16 avril	4,30		0,75	
16 mai	4,00		0,65	

¹ Dépôts (ou fraction des dépôts) jusqu'à 500.000 F.

² Fraction des dépôts dépassant 500.000 F.

³ Jusqu'au 15 janvier 1982, la prime de fidélité était accordée sur tout dépôt ou partie de dépôt qui restait inscrit au livret entre le 16 janvier et le 31 décembre d'une même année. A partir du 16 janvier 1982, la prime de fidélité est accordée au solde minimum qui reste, inscrit au livret pendant 12 mois. Elle n'est capitalisée, toutefois, qu'à la fin de l'année civile.

⁴ A partir du 1^{er} avril 1980, une prime de 1,50 % l'an a été accordée aux accroissements d'avoirs réalisés du 1^{er} janvier au 15 juillet 1980 s'ils restaient en compte jusqu'au 31 décembre 1980. La prime a été ramenée à 1 % l'an pour les accroissements réalisés du 16 juillet au 31 décembre 1980. Aucune prime n'a été allouée si au 31 décembre 1980 les avoirs étaient égaux ou inférieurs à ceux du 31 décembre 1979.

En 1981, une prime d'accroissement de 0,50 %, était attribuée à partir du 1^{er} juillet, pour les sommes versées entre le 16 janvier et le 15 juillet et qui restaient en dépôt jusqu'au 31 décembre.

**XIX - 7. — TAUX DE RENDEMENT DE TITRES A REVENU FIXE,
COTES A LA BOURSE DE BRUXELLES¹**

Début de période	Echéance de 2 à 5 ans		Echéance à plus de 5 ans		Taux moyen pondéré
	Etat	Paraétatiques et villes	Etat	Paraétatiques et villes	
1979	8,60	8,60	8,80	8,96	8,72 ²
1980	10,61	10,83	11,13	11,07	10,86 ²
1981	12,14	12,43	13,04	12,36	12,45
1982	13,53	13,48	13,99	13,45	13,63
1983	11,62	11,70	12,66	12,43	11,94
1984	11,18	11,22	11,89	11,95	11,46
1985	11,06	11,27	11,56	11,52	11,34
1986	9,23	9,38	9,60	9,50	9,45
1987	7,16	7,16	7,70	7,83	7,48
1985 Janvier	11,06	11,27	11,56	11,52	11,34
Avril	11,03	11,24	11,50	11,53	11,26
Juillet	10,11	10,18	10,34	10,43	10,23
Octobre	10,01	10,00	10,42	10,52	10,21
1986 Janvier	9,23	9,38	9,60	9,50	9,45
Mars	9,16	9,20	9,38	9,34	9,27
Avril	8,33	8,44	8,41	8,51	8,40
Mai	7,24	7,15	7,46	7,43	7,33
Juin	7,71	7,61	7,93	7,97	7,79
Juillet	7,77	7,58	7,86	7,90	7,78
Août	7,30	7,30	7,47	7,57	7,40
Septembre	6,92	6,90	7,24	7,32	7,09
Octobre	7,02	7,15	7,36	7,53	7,24
Novembre	6,91	7,06	7,31	7,51	7,17
Décembre	6,91	7,05	7,41	7,61	7,21
1987 Janvier	7,16	7,16	7,70	7,83	7,48
Février	7,17	7,21	7,57	7,64	7,38
Mars	7,17	7,21	7,57	7,64	7,38

¹ Taux de rendement moyen calculé avant retenues fiscales à la source. Le taux du rendement moyen est celui qui, appliqué au calcul de la valeur actuelle de l'ensemble des termes d'annuités (remboursement intérêts, lots et primes éventuels) encore à

recevoir, égale cette valeur actuelle au prix d'achat du capital en vie, évalué au cours du jour majoré des courtages et éventuellement des intérêts courus.

² Compte tenu des taux de rendements des emprunts des sociétés privées d'une échéance à plus de 5 ans.

**XIX - 8. — TAUX NOMINAL DES BONS DE CAISSE ET OBLIGATIONS EMIS
PAR LES INSTITUTIONS PUBLIQUES DE CREDIT**

Dates des changements	1 an	3 ans	5 ans	10 ans
Taux en vigueur au 31-12-1978	6,25	7,25	8,00	8,50
1979 22 janvier	6,75	7,75	8,50	9,00
16 juin	7,25	8,25	9,00	9,25 ¹
10 septembre	7,75	8,75	9,50	10,00
29 novembre	8,00	9,25	10,00	10,50 ²
1980 28 janvier	8,00	9,50	10,25	11,00
14 mars	9,00	11,00	11,75	11,75
28 avril	9,00	12,25	12,50	12,50
1981 26 janvier	9,00	12,50	13,00	13,00
1 ^{er} octobre	9,00	13,00	13,75	13,75
1982 23 septembre	9,00	12,75	13,50	13,50
15 novembre	9,00	12,50	13,25	13,25
1983 1 ^{er} janvier	9,00	12,00	12,75	13,00
14 février	9,00	11,50	12,25	12,50
25 avril	9,00	11,00	11,75	12,00
1 ^{er} juin	9,00	10,50	11,25	11,25
22 août	8,50	10,00	10,75	10,75
1984 15 février	9,00	10,75	11,50	11,50
22 décembre	9,00	10,50	11,25	11,25
1985 28 mai	9,00	10,25	10,75	10,75
1 ^{er} juillet	9,00	10,00	10,50	10,50
29 octobre	9,00	9,75	10,00	10,00
1986 21 janvier	8,75	9,50	9,75	9,75
24 février	8,50	9,00	9,25	9,25
20 mars	8,00	8,50	8,75	8,75
14 avril	7,50	7,75	8,00	8,00
24 avril	6,50	6,75	7,00	7,00
1987 8 janvier	6,50	7,25	7,60	7,60

¹ Prix d'émission 99,00.

² Prix d'émission 97,75.

Références bibliographiques : *Moniteur belge* : situations hebdomadaires de la B.N.B. — *Bulletin d'Information et de Documentation* (B.N.B.) : XXXI^e année, tome I, n^o 2, février 1956 : « Statistique des rendements des principaux types d'obligations » ; XXXII^e année, tome II, n^o 5, novembre 1957 : « La réforme du marché monétaire » ; XXXV^e année, tome I, n^o 4, avril 1960 : « Le marché monétaire en Belgique. » ; XXXVII^e année, tome I, n^{os} 3 et 4, mars et avril 1962 : « La réforme du 1^{er} janvier 1962 et le marché monétaire belge. » ; LX^e année, tome II, n^{os} 1-2, juillet-août 1985 : « Le nouveau mode de fixation des taux officiels de la Banque. »

XX. — BANQUES D'EMISSION ETRANGERES

1. — TAUX OFFICIEL OU TAUX D'INTERVENTION SUR LE MARCHE MONETAIRE¹

(pour cent par an)

Mois des changements	Etats-Unis ²		République Fédérale d'Allemagne ³		France		Italie ⁴		Pays-Bas ³		Suisse ³		Japon ³	
	Escompte		Escompte		Taux d'intervention		Escompte		Avances en comptes courants		Escompte		Escompte	
	Dates	Taux	Dates	Taux	Dates	Taux	Dates	Taux	Dates	Taux	Dates	Taux	Dates	Taux
Taux en vigueur au 31-12-1983 ...		8,50		4,00		12,00		20,00		5,50		4,00		5,00
1984 Février							15	19,00						
Avril	9	9,00			10	11,75	7	18,50						
Mai			29	4,50	21	11,50								
Juin					5	11,25								
Juillet					7	11,00	4	19,50						
Septembre ...	21	8,50			28	10,75								
Novembre ...														
Décembre	24	8,00												
1985 Janvier					4	10,50	4	18,50						
Février									1	6,00				
Avril					26	10,25								
Mai	20	7,50			14	10,125								
Juillet					12	9,875								
Juillet					19	9,625								
août			16	4,00					16	5,50				
Septembre ...					27	9,375								
Octobre					18	9,125								
Novembre ...					18	8,75	8	18,00						
1986 Janvier													30	4,50
Février					21	8,50							10	4,00
Mars	7	7,00	7	3,50	7	8,25	22	17,00	7	5,00			21	3,50
Avril	21	6,50			15	7,75	25	13,00						
Mai					2	7,50								
Mai					14	7,25	27	12,00						
Juin					16	7,00								
Juillet	11	6,00												
août	21	5,50												
Novembre ...													1	3,00
Décembre					16	7,25							1	3,00
1987 Janvier			23	3,00	2	8,00					23	3,50	23	2,50
Février														

Fin de période	Royaume-Uni		Canada ³		Fin de mois	Royaume-Uni		Canada ³	
	Taux d'intervention	Escompte	Taux d'intervention	Escompte		Taux d'intervention	Escompte	Taux d'intervention	Escompte
1983	9,00		9,96		1986 Janvier	12,31		10,80	
1984	9,38		10,09		Février	12,31		11,80	
1985	11,31		9,49		Mars	11,31		10,44	
1986	10,81		8,49		Avril	10,31		9,27	
1984 3 ^e trimestre	10,38		12,27		Mai	9,81		8,58	
4 ^e trimestre	9,38		10,09		Juin	9,81		8,84	
1985 1 ^{er} trimestre	12,75		10,65		Juillet	9,81		8,51	
2 ^e trimestre	12,25		9,58		août	9,81		8,58	
3 ^e trimestre	11,31		9,00		Septembre	9,81		8,60	
4 ^e trimestre	11,31		9,49		Octobre	10,81		8,55	
1986 1 ^{er} trimestre	11,31		10,44		Novembre	10,81		8,49	
2 ^e trimestre	9,81		8,84		Décembre	10,81		8,49	
3 ^e trimestre	9,81		8,60		1987 Janvier	10,81		7,49	
4 ^e trimestre	10,81		8,49		Février	10,81		7,53	

¹ Taux officiel le plus significatif — taux d'escompte ou taux des avances — de la banque centrale, ou taux qui est jugé le plus représentatif du coût des concours apportés par la banque centrale aux intermédiaires financiers ou au marché monétaire. Il est à noter que les taux retenus ne sont pas parfaitement comparables entre eux, notamment parce que certains sont appliqués anticipativement (cf. le taux d'escompte en République Fédérale d'Allemagne) et que d'autres (cf. le taux des avances aux Pays-Bas) le sont à terme échu. Pour plus de détails, voir *Bulletin de la Banque Nationale de Belgique* : LX^e année, tome II, n° 5, novembre 1985 : « Evolution de la valeur opérationnelle des taux officiels dans trois pays étrangers » et *ibidem* : « Modifications apportées au chapitre XX « Banques d'émission étrangères » de la partie « Statistiques » du Bulletin ».

² Federal Reserve Bank of New York.

³ Taux d'application pour le recours à l'intérieur des limites imposées par la banque centrale.

⁴ Jusqu'au 24 avril 1986, le taux indiqué comprend une pénalisation s'ajoutant au taux d'escompte; ce taux était applicable aux banques dont la moyenne mensuelle des effets réescomptés pendant six mois représentait plus de 1% de leur passif éligible.

XX - 2. — BANQUE DE FRANCE

(milliards de francs français)

	1982 31 déc.	1983 31 déc.	1984 31 déc.	1985 31 déc.	1986 9 janv.	1987 8 janv.	1986 6 févr.	1987 5 févr.
ACTIF								
Or et créances sur l'étranger	331,9	381,6	410,3	383,2	379,4	405,6	380,6	408,6
Or	247,0	259,0	256,9	210,2	210,2	218,3	210,2	218,3
Disponibilités à vue à l'étranger	13,6	27,4	62,3	87,0	88,9	93,7	90,0	97,6
Ecus	58,2	80,1	73,2	68,8	63,2	73,2	63,2	73,3
Avances au Fonds de Stabilisation des Changes ¹	13,1	15,1	17,9	17,2	17,1	20,4	17,2	19,4
Créances sur le Trésor	5,8	11,9	18,4	30,5	31,7	34,0	33,6	40,4
Monnaies divisionnaires	0,6	0,8	0,8	0,7	1,2	1,3	1,2	1,3
Comptes courants postaux	0,8	0,3	0,5	0,1	0,2	0,2	0,2	0,2
Concours au Trésor Public ²	0,0	5,8	11,5	23,6	23,6	25,3	25,6	31,8
Avances à l'Institut d'émission des D.O.M. et à l'Institut d'émission d'outre-mer ³	4,4	5,0	5,6	6,1	6,7	7,2	6,6	7,1
Créances provenant d'opérations de refinancement	286,8	253,7	259,5	242,7	181,6	178,9	147,8	183,3
Effets escomptés ⁴	86,0	86,1	87,8	83,6	83,3	71,1	82,8	73,8
Effets achetés sur le marché monétaire et obligations ⁴	167,8	119,3	117,9	115,0	71,7	79,8	43,6	87,1
Avances sur titres	0,2	0,3	0,3	0,2	0,2	0,2	0,2	0,2
Effets en cours de recouvrement	32,8	48,0	53,5	43,9	26,4	27,8	21,2	22,2
Or et autres actifs de réserve à recevoir du FECOM ..	66,1	77,6	74,4	63,2	62,2	72,2	62,2	72,2
Divers	6,8	7,5	8,8	9,7	8,3	10,4	8,8	11,6
Total ..	697,4	732,3	771,4	729,3	663,2	701,1	633,0	716,1
PASSIF								
Billets en circulation	180,6	195,8	204,9	212,3	208,9	214,7	206,1	210,9
Comptes créditeurs extérieurs	10,3	12,6	14,7	11,6	11,6	12,0	11,3	11,8
Comptes des banques, institutions et personnes étrangères	2,3	3,1	4,5	2,7	2,6	3,5	2,3	3,3
Compte spécial du Fonds de Stabilisation des Changes Contrepartie des allocations de droits de tirage spéciaux	8,0	9,5	10,2	8,9	9,0	8,5	9,0	8,5
Compte courant du Trésor public	81,6	46,8	64,8	78,9	34,4	44,6	18,1	25,2
Comptes créditeurs des agents économiques et financiers	67,2	77,3	95,4	103,6	89,5	88,8	81,1	133,4
Comptes courants des établissements astreints à la constitution de réserves	32,2	21,0	27,4	42,3	31,0	48,2	19,9	50,9
Engagements résultant d'interventions sur le marché monétaire	18,4	27,6	36,7	42,1	42,3	36,8	42,7	38,9
Autres comptes; dispositions et autres engagements à vue	16,6	28,7	31,3	19,2	16,2	3,8	18,5	43,6
Ecus à livrer au FECOM	53,6	79,5	73,2	65,5	60,0	68,8	60,0	68,8
Réserve de réévaluation des avoirs publics en or	289,0	303,9	301,3	242,9	242,9	253,1	242,9	253,1
Capital et fonds de réserve	2,2	2,6	2,8	3,0	3,0	3,1	3,0	3,1
Divers	12,9	13,8	14,3	11,5	12,9	16,0	10,5	9,8
Total ..	697,4	732,3	771,4	729,3	663,2	701,1	633,0	716,1
¹ Convention du 27 juin 1949 approuvée par la loi du 22 juillet 1949.								
Concours au Fonds Monétaire	6,5	11,4	12,3	10,4	10,3	11,3	10,2	11,0
Acquisition de droits de tirage spéciaux	6,6	3,7	5,6	6,8	6,8	8,3	7,0	8,4
Autres opérations	0,0	0,0	0,0	0,0	0,0	0,8	0,0	0,0
² Convention du 17 septembre 1973 approuvée par la loi du 21 décembre 1973.								
Montant maximum des concours au Trésor public	0,0	5,8	11,5	23,6	23,6	25,3	25,6	31,8
³ Lois des 27 décembre 1974 et 11 juin 1985.								
⁴ Décomposition du total des postes « Effets escomptés » et « Effets achetés sur le marché monétaire et obligations » :								
Effets publics	33,4	56,7	62,9	25,0	23,3	35,4	15,0	46,6
Obligations	0,0	0,0	0,0	0,0	0,0	0,0	0,0	0,0
Bons à moyen terme	10,2	0,0	0,0	0,0	0,0	0,0	0,0	0,0
Crédits à moyen terme	87,1	87,4	88,7	85,1	85,2	73,1	84,3	75,7
— Prêts spéciaux à la construction	0,0	0,0	0,0	0,0	0,0	0,0	0,0	0,0
— Crédits à l'exportation	86,0	86,1	87,8	83,7	83,3	71,1	82,8	73,8
— Autres crédits	1,1	1,3	0,9	1,4	1,9	2,0	1,5	1,9
Crédits à court terme	123,1	61,3	54,1	88,5	46,5	42,4	27,1	38,6
— Crédits à l'exportation	21,5	6,4	13,9	30,2	16,7	—	7,9	—
— Autres crédits	101,6	54,9	40,2	58,3	29,8	—	19,2	—

XX - 3. — BANK OF ENGLAND

(billions of £)¹

	1983 February 28	1984 February 29	1985 February 28	1986 February 28	1986 January 8	1987 January 7	1986 February 5	1987 February 4
ISSUE DEPARTMENT								
Notes Issued :								
In Circulation	11.0	11.5	12.0	12.3	12.3	12.9	12.0	12.6
In Banking Department	0.0	0.0	0.0	0.0	0.0	0.0	0.0	0.0
Total ...	11.0	11.5	12.0	12.3	12.3	12.9	12.0	12.6
Government Debt	0.0	0.0	0.0	0.0	0.0	0.0	0.0	0.0
Other Government Securities	3.3	2.0	2.0	2.0	1.4	2.3	2.7	1.7
Other Securities	7.7	9.5	10.0	10.3	10.9	10.6	9.3	10.9
Total ...	11.0	11.5	12.0	12.3	12.3	12.9	12.0	12.6
BANKING DEPARTMENT								
Capital	0.0	0.0	0.0	0.0	0.0	0.0	0.0	0.0
Public Deposits	0.6	0.2	4.2	3.9	2.0	2.7	4.7	1.8
(including Exchequer, National Loans Fund, National Debt Commissioners and Dividend Accounts)								
Special Deposits	0.0	0.0	0.0	0.0	0.0	0.0	0.0	0.0
Bankers' Deposits	0.7	0.8	0.7	0.9	0.8	0.9	0.8	0.9
Reserves and Other Accounts	2.2	1.5	1.7	1.7	1.5	1.5	1.6	1.6
Total ...	3.5	2.5	6.6	6.5	4.3	5.1	7.1	4.3
Government Securities	0.3	0.4	0.5	0.6	0.8	0.7	0.6	0.5
Advances and Other Accounts	1.4	0.5	1.0	0.7	0.9	0.8	0.7	0.7
Premises, Equipment and Other Securities	1.8	1.6	5.1	5.2	2.6	3.6	5.8	3.1
Notes	0.0	0.0	0.0	0.0	0.0	0.0	0.0	0.0
Coin	0.0	0.0	0.0	0.0	0.0	0.0	0.0	0.0
Total ...	3.5	2.5	6.6	6.5	4.3	5.1	7.1	4.3

¹ 1 billion = 1,000,000,000.

XX - 4. — FEDERAL RESERVE BANKS¹

(billions of \$)²

	1982 December 31	1983 December 31	1984 December 31	1985 December 31	1986 January 8	1987 January 7	1986 February 5	1987 February 4
ASSETS								
Gold certificate account	11.2	11.1	11.1	11.1	11.1	11.1	11.1	11.1
Special Drawing Rights certificate account	4.6	4.6	4.6	4.7	4.7	5.0	4.7	5.0
Coin	0.4	0.4	0.4	0.5	0.5	0.5	0.6	0.6
Loans and securities	151.0	162.2	173.2	194.3	186.8	211.2	181.9	205.9
<i>Loans</i>	0.7	0.9	3.6	3.1	0.6	0.3	0.6	0.4
<i>Acceptances</i>	1.5	0.4	0.0	0.0	0.0	0.0	0.0	0.0
<i>Federal agency obligations</i>	9.5	8.9	8.8	9.9	8.2	8.4	8.2	7.7
<i>U.S. Government securities</i>	139.3	152.0	160.8	181.3	178.0	202.5	173.1	197.8
Items in process of collection	13.0	11.6	6.8	11.7	7.7	8.7	10.8	8.1
Other assets	9.9	8.7	12.4	15.3	15.2	16.8	15.8	17.1
Total assets ...	190.1	198.6	208.5	237.6	226.0	253.3	224.9	247.8
LIABILITIES AND CAPITAL ACCOUNTS								
Federal Reserve notes	142.0	157.1	168.3	181.4	179.2	193.6	174.9	189.5
Deposits	34.3	26.1	28.3	39.5	33.8	46.2	36.4	44.7
<i>Depository institutions</i>	26.5	21.4	21.8	28.6	27.8	41.6	28.6	38.7
<i>U.S. Treasury-general account</i>	5.0	3.7	5.3	9.4	5.3	4.1	7.2	5.3
<i>Foreign-official accounts</i>	0.3	0.2	0.3	0.5	0.3	0.2	0.2	0.3
<i>Other</i>	2.5	0.8	0.9	1.0	0.4	0.3	0.4	0.4
Deferred availability cash items ³	8.8	10.0	6.0	10.7	6.8	7.2	7.2	6.5
Other liabilities and accrued dividends ...	2.3	2.5	2.7	2.4	2.3	2.2	2.2	2.2
Capital accounts	2.7	2.9	3.2	3.6	3.9	4.1	4.2	4.9
Total liabilities and capital accounts.....	190.1	198.6	208.5	237.6	226.0	253.3	224.9	247.8

¹ Consolidated statement of condition of the twelve Federal Reserve Banks

² 1 billion = 1,000,000,000.

³ Due to accounting corrections, figures at end of year do not match exactly the weekly data.

XX - 7. — DEUTSCHE BUNDESBANK

(Milliarden DM)

	1982 31. Dez.	1983 31. Dez.	1984 31. Dez.	1985 31. Dez.	1986 7. Jan.	1987 7. Jan.	1986 7. Feb.	1987 7. Feb.
AKTIVA								
Währungsreserven	84,4	81,5	81,6	83,6	83,5	93,3	84,4	108,8
Gold	13,7	13,7	13,7	13,7	13,7	13,7	13,7	13,7
Reserveposition im Internationalen Währungs- fonds und Sonderziehungsrechte	12,2	14,6	16,1	13,2	13,2	11,4	13,2	11,1
Forderungen an den Europäischen Fonds für währungspolitische Zusammenarbeit im Rah- men des Europäischen Währungssystems ...	19,6	15,4	14,3	17,2	17,1	18,7	17,1	32,5
Devisen und Sorten	38,9	37,8	37,5	39,5	39,5	49,5	40,4	51,5
Kredite und sonstige Forderungen an das Ausland	2,5	2,5	2,5	2,5	2,5	2,5	2,5	2,5
Kredite an inländische Kreditinstitute	74,8	85,5	96,3	105,3	103,2	88,8	97,9	76,0
Inlandswechsel	46,7	46,6	47,8	44,1	44,1	40,2	44,3	38,3
Im Offenmarktgeschäft mit Rücknahmeverein- barung angekaufte Inlandswechsel und Wert- papiere	9,1	16,2	25,7	41,6	41,6	27,9	34,4	16,0
Auslandswechsel	7,0	9,4	14,8	17,3	17,4	20,6	19,2	20,7
Lombardforderungen	12,0	13,3	8,0	2,3	0,1	0,1	0,0	1,0
Kredite und Forderungen an öffentliche Haushalte	10,1	9,6	11,1	8,9	11,4	12,9	15,2	10,3
Kassenkredite (Buchkredite)	1,4	0,9	2,4	0,2	2,7	4,2	6,5	1,6
Schatzwechsel und unverzinsliche Schatzanwei- sungen	0,0	0,0	0,0	0,0	0,0	0,0	0,0	0,0
Ausgleichsforderungen und unverzinsliche Schuldverschreibung	8,7	8,7	8,7	8,7	8,7	8,7	8,7	8,7
Kredite an Bundesbahn und Bundespost	0,0	0,0	0,0	0,0	0,0	0,0	0,0	0,0
Wertpapiere	5,4	7,8	4,3	4,1	4,1	5,2	4,1	4,7
Deutsche Scheidemünzen	1,1	1,0	1,0	1,0	1,0	0,9	1,0	0,9
Postgiro Guthaben	0,2	0,2	0,1	0,2	0,3	0,3	0,2	0,2
Sonstige Aktiva	7,8	9,0	11,3	11,3	7,6	7,9	6,2	6,7
Insgesamt ...	186,3	197,1	208,2	216,9	213,6	211,8	211,5	210,1
PASSIVA								
Banknotenumlauf	88,6	96,1	100,6	105,4	104,9	113,4	103,0	111,9
Einlagen von Kreditinstituten	51,9	52,7	54,3	55,8	56,5	47,4	53,3	46,7
auf Girokonten	51,9	52,7	54,3	55,8	56,5	47,4	53,3	46,7
sonstige	0,0	0,0	0,0	0,0	0,0	0,0	0,0	0,0
Einlagen von öffentlichen Haushalten	1,3	2,1	1,0	2,3	1,6	1,0	1,5	1,4
Bund	0,7	1,5	0,4	1,2	0,2	0,1	0,1	0,6
Lastenausgleichsfonds und E.R.P.-Sondervermö- gen	0,2	0,0	0,0	0,0	0,0	0,0	0,0	0,0
Länder	0,3	0,6	0,5	1,1	1,4	0,9	1,4	0,8
Andere öffentliche Einleger	0,1	0,0	0,1	0,0	0,0	0,0	0,0	0,0
Einlagen von anderen inländischen Einlegern ...	3,5	3,2	2,8	1,6	1,8	3,0	3,4	2,8
Bundesbahn	0,0	0,0	0,0	0,0	0,0	0,0	0,0	0,0
Bundespost (einschl. Postgiro- und Postspar- kassenämter)	2,9	2,6	2,1	0,7	1,1	2,2	2,8	2,2
Sonstige Einleger	0,6	0,6	0,7	0,9	0,7	0,8	0,6	0,6
Verbindlichkeiten gegenüber Kreditinstituten ...	0,0	0,0	0,0	0,0	0,0	0,0	0,0	0,0
Verbindlichkeiten aus abgegebenen Mobilisierungs- und Liquiditätspapieren	4,6	6,3	6,5	8,8	6,1	5,4	6,9	5,4
Verbindlichkeiten aus dem Auslandsgeschäft ...	12,0	9,8	11,4	14,6	14,2	19,7	14,7	19,8
Einlagen ausländischer Einleger	9,5	9,8	11,4	14,6	14,2	19,7	14,7	19,8
Sonstige	2,5	0,0	0,0	0,0	0,0	0,0	0,0	0,0
Verbindlichkeiten gegenüber dem Europäischen Fonds für währungspolitische Zusammenarbeit im Rahmen des Europäischen Währungssystems	—	—	—	—	—	—	—	—
Ausgleichsposten für zugeteilte Sonderziehungs- rechte	3,2	3,5	3,7	3,3	3,3	2,9	3,3	2,9
Sonstige Passiva	21,2	23,4	27,9	25,1	25,2	19,0	25,4	19,2
Insgesamt ...	186,3	197,1	208,2	216,9	213,6	211,8	211,5	210,1

XX - 8. — BANQUE NATIONALE SUISSE

(milliards de francs suisses)

	1982 31 décembre	1983 31 décembre	1984 31 décembre	1985 31 décembre	1985 10 décembre	1986 10 décembre	1986 10 janvier	1986 9 janvier
ACTIF								
Encaisse-or	11,9	12,1	12,1	12,1	11,9	11,9	11,9	11,9
Devises	31,9	32,7	38,9	38,1	39,7	38,8	36,7	35,4
Droits de tirage spéciaux	0,0	0,0	0,0	0,0	0,0	0,0	0,0	0,0
Portefeuille suisse :								
valeurs escomptées	2,1	2,5	2,4	2,4	0,2	0,1	0,2	0,1
bons du Trésor de la Confédération ¹	0,1	0,2	0,3	0,4	0,0	0,0	0,0	0,0
Avances sur nantissement	1,6	2,4	2,7	3,0	0,0	0,0	0,0	0,0
Titres :								
pouvant servir de couverture	0,1	0,1	0,1	0,2	0,2	0,1	0,2	0,1
autres	1,2	1,5	1,7	1,7	1,7	1,9	1,7	2,0
Correspondants en Suisse	0,3	0,3	0,5	0,5	0,1	0,1	0,0	0,0
Autres postes de l'actif	0,2	0,1	0,0	0,1	0,3	0,5	0,3	0,3
Total	49,4	51,9	58,7	58,5	54,1	53,4	51,0	49,8
PASSIF								
Capital social et fonds de réserve	0,1	0,1	0,1	0,1	0,1	0,1	0,1	0,1
Billets en circulation	24,5	24,7	26,5	25,8	24,4	25,1	24,5	25,6
Engagements à vue :								
comptes de virements des banques et sociétés financières en Suisse	14,0	14,2	14,2	14,1	8,2	8,3	7,9	8,5
autres engagements à vue	1,7	1,0	1,2	2,6	2,1	2,3	2,7	1,8
Réserves minimales des banques sur :								
les engagements en Suisse	0,0	0,0	0,0	0,0	0,0	0,0	0,0	0,0
les engagements envers l'étranger	0,0	0,0	0,0	0,0	0,0	0,0	0,0	0,0
Engagements à terme :								
bons émis par la Banque	0,2	0,0	0,0	0,0	0,0	0,0	0,0	0,0
Autres postes du passif	8,9	11,9	16,7	15,9	19,3	17,6	15,8	13,8
Total	49,4	51,9	58,7	58,5	54,1	53,4	51,0	49,8

¹ Y compris créances comptables à court terme.

XX - 9. — BANQUE DES REGLEMENTS INTERNATIONAUX

Situation en milliards de francs or¹ [unités de 0,29032258... gramme d'or fin (art. 4 des statuts)]

	1985 31 décembre	1986 31 décembre	1985 30 novembre	1986 30 novembre	1986 31 janvier	1987 31 janvier
ACTIF						
Or	5,1	5,1	5,1	5,1	5,1	5,1
Espèces en caisse et avoirs bancaires à vue	0,0	0,0	0,0	0,0	0,0	0,0
Bons du Trésor	1,2	0,9	0,8	0,8	1,3	1,3
Dépôts à terme et avances	18,0	16,8	17,2	16,7	16,2	16,3
Or :						
à 3 mois au maximum	0,0	0,1	0,0	0,1	0,1	0,1
à plus de 3 mois	0,0	0,0	0,0	0,0	0,0	0,0
Monnaies						
à 3 mois au maximum	16,4	15,0	15,4	14,8	14,4	14,8
à plus de 3 mois	1,6	1,7	1,8	1,8	1,7	1,4
Titres à terme	3,5	2,6	3,4	2,6	3,2	2,9
à 3 mois au maximum	2,4	1,5	2,1	1,4	2,1	1,6
à plus de 3 mois	1,1	1,1	1,3	1,2	1,1	1,3
Divers	0,0	0,0	0,0	0,0	0,0	0,0
<i>Total de l'actif</i>	27,8	25,4	26,5	25,2	25,8	25,6
PASSIF						
Capital¹ :						
Actions libérées de 25 p.c.	0,3	0,3	0,3	0,3	0,3	0,3
Réserves	0,9	0,9	0,8	0,9	0,8	0,9
Fonds de réserve légale	0,1	0,0	0,0	0,0	0,0	0,0
Fonds de réserve générale	0,5	0,5	0,5	0,5	0,5	0,5
Fonds spécial de réserve de dividendes	0,0	0,0	0,0	0,0	0,0	0,0
Fonds de réserve libre	0,3	0,4	0,3	0,4	0,3	0,4
Dépôts (or)	4,4	4,5	4,4	4,5	4,4	4,5
Banques centrales :						
à vue	4,4	4,5	4,4	4,5	4,4	4,5
à 3 mois au maximum	0,0	0,0	0,0	0,0	0,0	0,0
à plus de 3 mois	0,0	0,0	0,0	0,0	0,0	0,0
Autres déposants :						
à vue	0,0	0,0	0,0	0,0	0,0	0,0
Dépôts (monnaies)	21,6	18,7	20,4	18,6	19,6	18,8
Banques centrales :						
à vue	0,8	1,3	0,9	1,6	0,8	1,7
à 3 mois au maximum	19,5	15,9	18,4	15,4	17,4	15,4
à plus de 3 mois	0,6	0,6	0,8	0,6	0,7	0,5
Autres déposants :						
à vue	0,0	0,0	0,0	0,0	0,0	0,0
à 3 mois au maximum	0,7	0,9	0,3	1,0	0,7	1,2
à plus de 3 mois	0,0	0,0	0,0	0,0	0,0	0,0
Divers	0,6	1,0	0,6	0,9	0,7	1,1
<i>Total du passif</i>	27,8	25,4	26,5	25,2	25,8	25,6
¹ Capital autorisé	1,5	1,5	1,5	1,5	1,5	1,5
Capital émis	1,2	1,2	1,2	1,2	1,2	1,2

¹ Les éléments d'actif et de passif en dollars E.U. sont convertis au cours de \$ E.U. 208 l'once d'or fin (équivalent à 1 franc-or = \$ E.U. 1,94149...) et tous les autres éléments en monnaies sur la base des cours du marché par rapport au dollar E.U.

Références bibliographiques : Banque de France : « Compte rendu ». — Bank of England : « Report and accounts ». — Board of Governors of the Federal Reserve system : « Annual report ». — De Nederlandsche Bank : « Verslag over het boekjaar ». — Banca d'Italia : « Relazione Annuale ». — Geschäftsbericht der Deutschen Bundesbank. — Banque Nationale Suisse : « Rapports ». — Banque des règlements internationaux : « Rapports ».

LEGISLATION ECONOMIQUE

JANVIER 1987

Les informations données ont trait aux dispositions qui revêtent un intérêt particulier au point de vue de l'économie générale du pays et qui, en principe, ont fait l'objet d'une publication au Moniteur belge ou au Journal officiel des Communautés européennes au cours de la période indiquée.

Afin de faciliter leur consultation, les textes sont groupés comme suit :

1. *Généralités ;*
2. *Réglementation économique et financière ;*
3. *Réglementation fiscale ;*
4. *Budgets, dettes et comptes des pouvoirs publics ;*
 - 4.1. *Communautés européennes ;*
 - 4.2. *Etat belge ;*
 - 4.3. *Communautés et Régions ;*
 - 4.4. *Pouvoirs locaux ;*
5. *Réglementation sociale ;*
 - 5.1. *Travail ;*
 - 5.2. *Sécurité et aide sociales ;*
6. *Relations économiques et financières extérieures ;*
7. *Divers.*

Les textes sont précédés de sous-rubriques classées par ordre alphabétique, et, à l'intérieur de celles-ci, ils sont classés par ordre chronologique.

Les textes les plus importants sont repris in extenso. Les autres font l'objet d'une simple mention, accompagnée au besoin d'une notice explicative, en italique.

Les abréviations suivantes sont utilisées :

A.R. pour arrêté royal, CE pour Communautés européennes, CEE pour Communauté économique européenne, CECA pour Communauté européenne du Charbon et de l'Acier, Euratom pour Communauté européenne de l'Energie atomique, IBLC pour Institut belgo-luxembourgeois du Change, TVA pour taxe sur la valeur ajoutée, UEBL pour Union économique belgo-luxembourgeoise.

1. — GENERALITES

COMMUNAUTES EUROPEENNES.

Acte unique européen.

Loi du 7 août 1986 portant approbation de l'Acte unique européen fait à Luxembourg le 17 février 1986 et à La Haye le 28 février 1986, *Moniteur* du 28 janvier 1987, p. 1164.

L'acte unique européen est un traité de révision des traités communautaires qui constitue un premier aboutissement de la réforme institutionnelle initiée par le Parlement européen. Il améliore les procédures de décision au sein du Conseil; il prévoit la coopération du Parlement, renforce les compétences d'exécution de la Commission; il précise et complète le champ d'action des Communautés (marché intérieur, capacité monétaire, cohésion économique et sociale, recherche et développement technologique, environnement, politique sociale); il codifie les règles de la coopération politique, il prévoit la possibilité de créer une juridiction de première instance adjointe à la Cour de Justice des Communautés et de simplifier les procédures devant celle-ci.

Le marché intérieur, qui devrait être progressivement réalisé pour 1992, comporte un espace sans frontières intérieures dans lequel la libre circulation des marchandises, des personnes, des services et des capitaux est assurée.

Le chapitre sur la capacité monétaire fait référence à l'Union économique et monétaire, au Système monétaire européen et à l'Ecu. Les modifications institutionnelles dans le domaine monétaire ne pourront être réalisées que par une nouvelle révision du Traité CEE; le Comité monétaire et le Comité des gouverneurs des banques centrales devront également être consultés.

La cohésion économique et sociale suppose que la Communauté vise à réduire l'écart entre les diverses régions ainsi que le retard des régions les moins favorisées.

En matière de recherche et de développement technologique, la Communauté se donne pour objectif de renforcer les bases technologiques de l'industrie européenne et d'assurer le développement de sa compétitivité internationale. L'ensemble de l'action communautaire fera l'objet d'un programme-cadre pluriannuel, de programmes sectoriels et de programmes complémentaires qui n'impliqueront pas nécessairement tous les Etats membres.

Les principes et les finalités de la coopération européenne en matière de politique étrangère sont définis par l'article 30 de l'Acte unique. Ce texte codifie, pour l'essentiel, la pratique antérieure. Il prévoit, entre autres, la création d'un secrétariat limité et quelques dispositions sur la coopération politique et la sécurité.

Une procédure de coopération entre le Parlement, le Conseil et la Commission est prévue (article 149 nouveau du Traité CEE) pour les actes fondés sur les articles 7 (interdiction des discriminations en raison de la nationalité), 49 (libre circulation des travailleurs), 54 § 2 (liberté d'établissement), 56 § 2 (coordination des réglementations nationales concernant les ressortissants étrangers), 57 (accès aux activités non salariées, à l'exception du § 2, deuxième phrase), 118 A (politique sociale), 130 E (cohésion), 130 Q § 2 (recherche et développement), ainsi que les articles 100 A et 100 B (harmonisation des législations). Par ailleurs, l'avis conforme du Parlement est requis pour l'adhésion à la Communauté (article 237) et lors de la conclusion d'accords d'association (article 238).

La majorité qualifiée est requise au Conseil pour la modification ou la suspension des droits du tarif douanier commun (article 28 du Traité CEE), pour la protection de l'épargne (article 57 § 2 du Traité CEE), pour la prestation de services par des citoyens de pays tiers établis dans la Communauté (article 59 § 2 du Traité CEE), pour la libéralisation

des politiques en matière de mouvements de capitaux (article 70 § 1 du Traité CEE, cependant l'unanimité est nécessaire pour les mesures constituant un recul en matière de libération des mouvements de capitaux) ainsi que pour la navigation aérienne et maritime (article 84 du Traité CEE).

L'harmonisation des dispositions législatives, réglementaires et administratives qui ont pour objet l'établissement et le fonctionnement du marché intérieur requiert un vote du Conseil à la majorité qualifiée (article 100A du Traité CEE). Cependant, l'unanimité demeure la règle pour l'harmonisation des dispositions fiscales (article 99 du Traité CEE), pour celle des dispositions relatives à la libre circulation des personnes et aux droits et intérêts des travailleurs salariés (article 100A § 2 du Traité CEE).

L'Acte unique européen n'est pas encore entré en vigueur.

Programmes européens de recherche et de développement.

Arrêté royal du 19 décembre 1986 relatif à la participation de la Belgique aux programmes européens de recherche et de développement technologique, *Moniteur* du 27 janvier 1987, p. 1100.

2. — REGLEMENTATION ECONOMIQUE ET FINANCIERE

BANQUES ET ETABLISSEMENTS FINANCIERS.

Comptes annuels et comptes consolidés.

Directive 86/635/CEE du Conseil, du 8 décembre 1986, concernant les comptes annuels et les comptes consolidés des banques et autres établissements financiers, *Journal officiel* n° L 372 du 31 décembre 1986, p. 1.

Cette directive fait suite à la quatrième directive (78/660/CEE) relative aux comptes annuels des sociétés de capitaux qui permettait d'exempter de son application, jusqu'à coordination ultérieure, les banques et autres établissements financiers.

La directive 86/635/CEE coordonne les dispositions relatives aux comptes annuels et aux comptes consolidés des banques et des autres établissements financiers en tenant compte de leurs particularités.

Cette coordination s'impose vu qu'un nombre croissant d'établissements de crédit exercent leurs activités au-delà des frontières nationales et qu'une meilleure comparabilité des comptes annuels et des comptes consolidés revêt une importance essentielle pour les créanciers, les débiteurs et les associés ainsi que pour le public en général.

La directive introduit l'obligation de publier les comptes annuels et les comptes consolidés d'un établissement de crédit dans tous les Etats membres où il est établi.

La directive prévoit également, eu égard aux risques particuliers inhérents aux opérations bancaires et à la nécessité de protéger la confiance, la possibilité de créer au passif du bilan

un poste appelé « Fonds pour risques bancaires généraux » et laisse, jusqu'à une coordination ultérieure, une certaine marge d'appréciation aux établissements de crédit, notamment dans l'évaluation des créances et de certains titres.

Les Etats membres ont jusqu'au 31 décembre 1990 pour se conformer à cette Directive. Ils pourront cependant prévoir que ces dispositions ne s'appliqueront pour la première fois qu'aux comptes annuels et aux comptes consolidés de l'exercice qui commence le 1^{er} janvier 1993 ou dans le courant de l'année 1993 (article 47 de la directive).

CONCURRENCE.

Association belge des banques.

Décision 87/13/CEE de la Commission, du 11 décembre 1986, relative à une procédure d'application de l'article 85 du Traité CEE (IV/261-A — Association belge des banques), *Journal officiel* n° L 7 du 9 janvier 1987, p. 27.

Extrait.

Article 1^{er}. — Conformément à l'article 85 paragraphe 3 du traité CEE, les dispositions de l'article 85 paragraphe 1 sont déclarées inapplicables, pour la période allant du 30 mai 1986 au 29 mai 1996, aux trois accords suivants conclus entre les membres de l'Association belge des banques :

- convention interbancaire relative à l'intervention de plusieurs banques dans les opérations sur titres ;
- convention interbancaire relative à l'intervention de plusieurs banques dans les paiements provenant de l'étranger ;
- convention interbancaire relative à l'intervention de deux banques établies en Belgique dans l'encaissement de chèques et de papier commercial provenant de l'étranger.

ENSEIGNEMENT.

Arrêté royal n° 505 du 31 décembre 1986 modifiant l'article 12, § 3, de la loi du 29 mai 1959 modifiant certaines dispositions de la législation de l'enseignement, *Moniteur* du 23 janvier 1987, p. 1008.

ETABLISSEMENTS SCIENTIFIQUES DE L'ETAT.

Arrêté royal n° 504 du 31 décembre 1986 constituant en services de l'Etat à gestion séparée, les établissements scientifiques de l'Etat qui relèvent des deux Ministres de l'Education nationale, *Moniteur* du 23 janvier 1987, p. 1002, et Erratum, *Moniteur* du 30 janvier 1987, p. 1316.

FONDS DE RENOVATION INDUSTRIELLE.

Arrêté royal n° 486 du 31 décembre 1986 relatif au fonctionnement et aux moyens de fonctionnement du Fonds de rénovation industrielle, *Moniteur* du 15 janvier 1987, p. 608.

LIBRE CIRCULATION DES MARCHANDISES.

Formalités et contrôles.

Directive 87/53/CEE du Conseil, du 15 décembre 1986, modifiant la directive 83/643/CEE relative à la facilitation des contrôles physiques et des formalités administratives lors du transport de marchandises entre Etats membres, *Journal officiel* n° L 24 du 27 janvier 1987, p. 33.

LIBRE PRESTATION DE SERVICES.

Agents commerciaux indépendants.

Directive 86/653/CEE du Conseil, du 18 décembre 1986, relative à la coordination des droits des Etats membres concernant les agents commerciaux indépendants, *Journal officiel* n° L 382 du 31 décembre 1986, p. 17.

REGISTRES DU COMMERCE ET DE L'ARTISANAT.

Arrêté royal n° 506 du 31 décembre 1986 portant modification des lois relatives au registre du commerce, coordonnées le 20 juillet 1964 et de la loi du 18 mars 1965 sur le registre de l'artisanat, *Moniteur* du 23 janvier 1987, p. 1011.

SECTEURS ECONOMIQUES NATIONAUX.

Arrêté royal n° 487 du 31 décembre 1986 portant des mesures relatives à la restructuration d'entreprises des secteurs nationaux, *Moniteur* du 15 janvier 1987, p. 623.

Arrêté royal n° 488 du 31 décembre 1986 fixant à titre exceptionnel des mesures spécifiques en vue d'assurer la viabilité des entreprises des secteurs nationaux, *Moniteur* du 15 janvier 1987, p. 627.

Arrêté royal n° 489 du 31 décembre 1986 portant diverses dispositions relatives aux participations et créances des pouvoirs publics dans les secteurs nationaux, *Moniteur* du 15 janvier 1987, p. 629.

TRANSPORTS MARITIMES.

Mesures européennes de libéralisation.

Règlement (CEE) n° 4055/86 du Conseil, du 22 décembre 1986, portant application du principe de la libre circulation des services aux transports maritimes entre Etats membres et entre Etat membres et pays tiers, *Journal officiel* n° L 378 du 31 décembre 1986, p. 1.

Règlement (CEE) n° 4056/86 du Conseil, du 22 décembre 1986, déterminant les modalités d'application des articles 85 et 86 du traité aux transports maritimes, *Journal officiel* n° L 378 du 31 décembre 1986, p. 4.

Règlement (CEE) n° 4057/86 du Conseil, du 22 décembre 1986, relatif aux pratiques tarifaires déloyales dans les transports maritimes, *Journal officiel* n° L 378 du 31 décembre 1986, p. 14.

3. — REGLEMENTATION FISCALE

IMPOTS SUR LES REVENUS.

Barème de l'impôt des personnes physiques.

Arrêté royal du 5 janvier 1987 modifiant l'arrêté royal du 4 mars 1965 d'exécution du Code des impôts sur les revenus, *Moniteur* du 20 janvier 1987, p. 779.

Modification du barème de l'impôt des personnes physiques.

Epargne-pension.

Arrêté royal du 22 décembre 1986 instaurant un régime d'épargne du troisième âge ou épargne-pension, *Moniteur* du 1^{er} janvier 1987, p. 41.

Arrêté royal du 10 janvier 1987 relatif à l'agrément des fonds communs de placement belges pour l'application de l'article 72, § 1^{er}, alinéa 1^{er}, 1^o et 4, du Code des impôts sur les revenus, *Moniteur* du 14 janvier 1987, p. 397.

Arrêté royal du 20 janvier 1987 habilitant les agents de change à ouvrir des comptes-épargne collectifs ou des comptes-épargne individuels, *Moniteur* du 23 janvier 1987, p. 1243.

L'arrêté royal crée des incitants fiscaux en vue de la constitution d'un capital ou d'une rente servant de pension complémentaire.

Toute personne, âgée de 18 à 65 ans, assujettie à l'impôt des personnes physiques, peut :

- ouvrir un compte-épargne collectif par lequel il participe à un fonds commun de placement agréé,*
- ouvrir un compte-épargne individuel dont il gère individuellement les avoirs,*
- souscrire une assurance-épargne qui lui garantit un capital convenu.*

Les fonds doivent être affectés en avoirs en francs belges, en certificats immobiliers ou prêts hypothécaires relatifs à des immeubles sis en Belgique et, à concurrence de 30 p.c. au moins, en actions de sociétés de droit belge. Cependant, à concurrence de 10 p.c. maximum, les fonds peuvent être investis en valeurs mobilières étrangères cotées à une bourse belge ou en parts de fonds communs de placement belges agréés par la Commission bancaire.

Les sommes affectées à cette épargne sont déductibles de revenus imposables à concurrence de 20.000 F maximum par an et par titulaire d'un compte ou par souscription d'une assurance.

Les revenus des avoirs placés en compte-épargne sont exonérés de tout impôt des personnes physiques. Ils doivent être réinvestis.

Lors de la liquidation des droits du bénéficiaire, (à l'âge de 65 ans, à l'occasion de la mise à la retraite, à la date normale ou au cours d'une des cinq années qui précèdent cette date, à l'occasion de la prépension ou en cas de décès de la personne dont il est l'ayant cause), les sommes versées en compte-épargne, augmentées forfaitairement d'un intérêt capitalisé à 6,25 p.c. par an, ou le capital assuré, sont taxables à 16,5 p.c.

En dehors de ces hypothèses, toute somme liquidée est imposable globalement avec les autres revenus, au taux progressif.

Travaux de rénovation.

Arrêté royal du 5 janvier 1987 complétant l'arrêté royal du 4 mars 1965 d'exécution du Code des impôts sur les revenus par des dispositions déterminant la nature des prestations relatives à des travaux de rénovation, *Moniteur* du 17 janvier 1987, p. 726.

TAXE SUR LA VALEUR AJOUTÉE.

Arrêté royal du 30 décembre 1986 modifiant les arrêtés royaux n^{os} 1, 2, 4, 19, 22, 24 et 31 relatifs à la taxe sur la valeur ajoutée, *Moniteur* du 10 janvier 1987, p. 281.

Arrêté ministériel n^o 19 du 10 janvier 1987 relatif aux acomptes mensuels à payer par les assujettis à la taxe sur la valeur ajoutée tenus au dépôt de déclarations annuelles, *Moniteur* du 13 janvier 1987, p. 339.

L'A.R. du 30 décembre 1986 modifie les arrêtés royaux n^{os} 1, 2, 4, 19, 22, 24 et 31 concernant la taxe sur la valeur ajoutée.

L'assujetti dont le chiffre d'affaires annuel, hors T.V.A., n'excède pas trois millions de francs, ne remet qu'une déclaration annuelle. L'administration peut toutefois autoriser l'assujetti à maintenir le régime de la déclaration mensuelle ou trimestrielle.

Mais des acomptes mensuels restent dus.

4. — BUDGETS, DETTES ET COMPTES DES POUVOIRS PUBLICS

4.2. ETAT BELGE.

DEPENSES DE L'ETAT.

Budget de la Dette publique. 1987.

Loi du 31 décembre 1986 contenant le budget de la Dette publique pour l'année budgétaire 1987, *Moniteur* du 1^{er} janvier 1987, p. 3.

Budget des Voies et Moyens. 1987.

Loi du 31 décembre 1986 contenant le budget des Voies et Moyens de l'année budgétaire 1987, *Moniteur* du 1^{er} janvier 1987, p. 16.

Crédits provisoires. 1987.

Loi du 31 décembre 1986 ouvrant de nouveaux crédits provisoires à valoir sur les budgets de l'année budgétaire 1987 et destinés à assurer la marche des services publics durant les mois de janvier, février et mars, *Moniteur* du 1^{er} janvier 1987, p. 33.

Fonds spécial de l'aide sociale. Centres publics d'aide sociale de la Région bilingue de Bruxelles-Capitale.

Arrêté royal du 11 décembre 1986 réglant pour l'année 1985 la répartition du Fonds spécial de l'aide sociale entre les centres publics d'aide sociale de la Région bilingue de Bruxelles-Capitale, *Moniteur* du 3 janvier 1987, p. 90.

Fonds spécial pour la recherche dans les universités.

Arrêté royal du 15 décembre 1986 portant financement de la tranche 1986 des fonds spéciaux pour la recherche dans les institutions universitaires, *Moniteur* du 17 janvier 1987, p. 724.

DETTES DE L'ETAT.

Emprunt 8 p.c. 1987-1995 du Fonds des Routes.

Arrêté royal du 27 janvier 1987 relatif à l'émission de l'emprunt 8 p.c. 1987-1995 du Fonds des Routes, *Moniteur* du 29 janvier 1987, p. 1244.

Arrêté ministériel du 28 janvier 1987 relatif à l'émission de l'emprunt 8 p.c. 1987-1995 du Fonds des Routes, *Moniteur* du 30 janvier 1987, p. 1313.

4.3. COMMUNAUTES ET REGIONS.

BUDGET.

Budget des Dotations aux Communautés et Régions. 1985.

Loi du 2 décembre 1986 ajustant le budget des Dotations aux Communautés et aux Régions de l'année budgétaire 1985, *Moniteur* du 7 janvier 1987, p. 139.

COMMUNAUTE FRANÇAISE.

Budget 1986.

Décret du 19 décembre 1986 ajustant le budget de la Communauté française de l'année budgétaire 1986, *Moniteur* du 31 janvier 1987, p. 1379.

Dépenses culturelles. 1986.

Décret du 19 décembre 1986 contenant l'ajustement des dépenses culturelles, Education nationale, pour l'année budgétaire 1986. Matières visées par l'article 59 bis, § 2, 2°, de la Constitution, *Moniteur* du 30 janvier 1987, p. 1317.

Dotation au Conseil de la Communauté française pour 1987.

Décret du 19 décembre 1986 contenant la dotation au Conseil de la Communauté française pour l'année budgétaire 1987, *Moniteur* du 13 janvier 1987, p. 347

COMMUNAUTE GERMANOPHONE.

Crédits provisoires pour l'année budgétaire 1987.

Décret du 17 décembre 1986 ouvrant des crédits provisoires à valoir sur le budget de la Communauté germanophone pour l'année budgétaire 1987, *Moniteur* du 16 janvier 1987, p. 689

REGION FLAMANDE. GARANTIE DE LA REGION.

Emprunts de la Société nationale du Logement.

Arrêté de l'Exécutif flamand du 16 juillet 1986 autorisant la Société nationale du Logement de contracter un emprunt d'une somme réelle de quatre cent cinquante millions de francs, sous la garantie de la Région, *Moniteur* du 6 janvier 1987, p. 109.

Emprunts de la Société nationale terrienne.

Arrêté de l'Exécutif flamand du 16 juillet 1986 autorisant la Société nationale terrienne de contracter un emprunt d'une somme réelle de cinq cent seize millions de francs, sous la garantie de la Région, *Moniteur* du 6 janvier 1987, p. 111.

REGION WALLONNE.

Budget 1987.

Décret du 23 décembre 1986 contenant le budget des dépenses de la Région wallonne pour l'année budgétaire 1987. Partie Dotation, *Moniteur* du 8 janvier 1987, p. 182.

Décret du 23 décembre 1986 contenant le budget des recettes de la Région wallonne pour l'année budgétaire 1987, *Moniteur* du 9 janvier 1987, p. 218.

Décret du 23 décembre 1986 contenant le budget des dépenses de la Région wallonne pour l'année budgétaire 1987. Partie Ministère de la Région wallonne, *Moniteur* du 14 janvier 1987, p. 410.

RISTOURNES AUX REGIONS ET AUX COMMUNAUTES.

Montants définitifs pour 1984.

Arrêté royal du 15 décembre 1986 fixant les montants définitifs des ristournes d'impôts et perceptions accordés aux Régions et Communautés pour l'année 1984, *Moniteur* du 14 janvier 1987, p. 395.

4.4. POUVOIRS LOCAUX.

DOTATIONS DU FONDS DE COMMUNES ET DU FONDS DES PROVINCES.

Arrêté royal n° 481 du 22 décembre 1986 complétant les règles de calcul des dotations du Fonds des communes et du Fonds des provinces, *Moniteur* du 15 janvier 1987, p. 634.

Arrêté royal du 26 novembre 1986 fixant la dotation définitive du Fonds des communes et du Fonds des provinces pour l'année 1985, *Moniteur* du 31 janvier 1987, p. 1371.

5. — REGLEMENTATION SOCIALE

5.1. TRAVAIL.

CADRE SPECIAL TEMPORAIRE.

Dispenses totales ou partielles de l'intervention de l'employeur.

Arrêté ministériel du 31 décembre 1986 d'exécution de l'article 3, § 2, alinéa 2, de l'arrêté royal du 29 mars 1982 d'exécution de la section 3, Cadre spécial temporaire, du chapitre III de la loi du 22 décembre 1977 relative aux propositions budgétaires 1977-1978, *Moniteur* du 21 janvier 1987, p. 837.

CONGES ET INTERRUPTIONS DE CARRIERE.

Arrêté royal n° 503 du 31 décembre 1986 modifiant l'arrêté royal n° 435 du 5 août 1986 relatif aux congés et absences pour prestations réduites accordés aux membres du personnel de l'enseignement et des centres psycho-médico-sociaux, qui ont atteint l'âge de cinquante ans ou qui ont au moins deux enfants à charge qui n'ont pas dépassé l'âge de quatorze ans, *Moniteur* du 23 janvier 1987, p. 999.

EMPLOI.

Mesures de promotion de l'emploi. Cotisations de sécurité sociale.

Arrêté royal n° 483 du 22 décembre 1986 portant réduction des cotisations patronales de sécurité sociale pour l'engagement de travailleurs domestiques, *Moniteur* du 15 janvier 1987, p. 642.

Arrêté royal n° 492 du 31 décembre 1986 contenant des dispositions en faveur de l'emploi, *Moniteur* du 23 janvier 1987, p. 950.

Arrêté royal n° 493 du 31 décembre 1986 relatif à la promotion de l'emploi dans le secteur social, *Moniteur* du 23 janvier 1987, p. 960.

Arrêté royal n° 494 du 31 décembre 1986 portant prise en charge temporaire par l'Office national de sécurité sociale des cotisations pour frais d'administration dont certains employeurs sont redevables en raison de l'occupation d'un deuxième travailleur, *Moniteur* du 23 janvier 1987, p. 966.

Arrêté royal n° 495 du 31 décembre 1986 visant à instaurer un système associant le travail et la formation pour les jeunes de 18 à 25 ans et visant une diminution temporaire des cotisations patronales de sécurité sociale dues dans le chef de ces jeunes, *Moniteur* du 23 janvier 1987, p. 969.

Arrêté royal n° 496 du 31 décembre 1986 portant modification de l'article 2, § 2, de l'arrêté royal n° 258 du 31 décembre 1983 relatif à l'engagement de chômeurs affectés à certains projets d'assistance aux petites et moyennes entreprises, *Moniteur* du 23 janvier 1987, p. 974.

Arrêté royal n° 498 du 31 décembre 1986 portant réduction temporaire des cotisations patronales de sécurité sociale en vue de favoriser l'engagement de jeunes demandeurs d'emploi et de chômeurs de longue durée, *Moniteur* du 23 janvier 1987, p. 980.

Arrêté royal n° 499 du 31 décembre 1986 portant réglementation de la sécurité sociale de certains jeunes défavorisés, *Moniteur* du 23 janvier 1987, p. 984.

Secteur non-marchand.

Arrêté ministériel du 31 décembre 1986 d'exécution de l'article 17, alinéa 4, de l'arrêté royal n° 25 du 24 mars 1982 créant un programme de promotion de l'emploi dans le secteur non-marchand, *Moniteur* du 21 janvier 1987, p. 838.

Transfert de personnel. Communes et C.P.A.S.

Arrêté royal n° 490 du 31 décembre 1986 imposant aux communes et aux centres publics d'aide sociale qui ont un même ressort le transfert d'office de certains membres de leur personnel, *Moniteur* du 23 janvier 1987, p. 940.

FERMETURES D'ENTREPRISES.

Fonds d'indemnisation des travailleurs licenciés. Cotisations.

Arrêté royal du 22 décembre 1986 fixant, pour l'année 1987 le montant, les modalités et les délais de paiement des cotisations dues par les employeurs au Fonds d'indemnisation des travailleurs licenciés en cas de fermeture d'entreprises, *Moniteur* du 20 janvier 1987, p. 776.

LIBRE CIRCULATION DES TRAVAILLEURS DANS LA C.E.E. ADHESION DE L'ESPAGNE ET DU PORTUGAL.

Prescriptions réglementaires en matière d'autorisations d'occupation et de permis de travail.

31 décembre 1985. — Administration de l'emploi. Direction de la politique de l'emploi. Prescriptions réglementaires en matière d'autorisations d'occupation et de permis de travail suite à l'adhésion de l'Espagne et du Portugal à la C.E.E., *Moniteur* du 9 janvier 1987, p. 263.

A partir du 1^{er} janvier 1993, les ressortissants espagnols et portugais bénéficient intégralement de la libre circulation des travailleurs telle qu'elle est prévue par le règlement CEE n° 1612/68. Néanmoins, l'application de ce règlement se fera progressivement par tranches pendant cette période transitoire de sept ans.

MODERATION DES REVENUS.

Travailleurs indépendants. Tantièmes.

Arrêté royal du 12 janvier 1987 limitant le montant des tantièmes payables pour l'exercice comptable 1986, *Moniteur* du 17 janvier 1987, p. 725.

5.2. SECURITE ET AIDE SOCIALES.

5.2.1. GENERALITES.

Arrêté royal n° 497 du 31 décembre 1986 portant modification de la loi du 29 juin 1981 établissant les principes généraux de la sécurité sociale des travailleurs salariés, *Moniteur* du 23 janvier 1987, p. 976.

Arrêté royal n° 501 du 31 décembre 1986 modifiant l'article 38 de la loi du 29 juin 1981 établissant les principes généraux de la sécurité sociale des travailleurs salariés, *Moniteur* du 23 janvier 1987, p. 991.

Arrêté royal n° 502 du 31 décembre 1986 modifiant la loi du 1^{er} août 1985 portant des dispositions sociales, *Moniteur* du 23 janvier 1987, p. 995.

LUTTE CONTRE LA PAUVRETE.

Action communautaire.

Décision 86/657/CEE du Conseil, du 22 décembre 1986, modifiant la décision 85/8/CEE concernant une action communautaire spécifique de lutte contre la pauvreté, *Journal officiel* n° L 382 du 31 décembre 1986, p. 29.

TRAVAILLEURS INDEPENDANTS.

Contrôle des caisses libres d'assurances sociales.

Arrêté royal n° 507 du 31 décembre 1986 portant modification des règles de contrôle des caisses libres d'assurances sociales pour travailleurs indépendants, *Moniteur* du 23 janvier 1987, p. 1015.

Cotisations de sécurité sociale.

Arrêté royal du 23 décembre 1986 déterminant l'incidence des fluctuations de l'indice des prix à la consommation sur la perception des cotisations dues pour l'année 1987 dans le cadre du statut social des travailleurs indépendants, *Moniteur* du 21 janvier 1987, p. 842.

5.2.2. REGIMES PARTICULIERS. PRESTATIONS.

ALLOCATIONS FAMILIALES.

Travailleurs indépendants.

Arrêté royal du 23 décembre 1986 modifiant l'arrêté du 27 avril 1976 complétant l'arrêté royal du 8 avril 1976 établissant le régime des prestations familiales en faveur des travailleurs indépendants, *Moniteur* du 21 janvier 1987, p. 840.

Arrêté royal du 24 décembre 1986 fixant les modalités pour l'octroi de l'allocation retenue conformément à l'arrêté royal n° 291 du 31 mars 1984 portant diminution des allocations familiales pour travailleurs indépendants, *Moniteur* du 21 janvier 1987, p. 841.

ASSURANCE MALADIE-INVALIDITE.

Arrêté royal n° 500 du 31 décembre 1986 modifiant la loi du 9 août 1963 instituant et organisant un régime d'assurance obligatoire contre la maladie et l'invalidité, *Moniteur* du 23 janvier 1987, p. 988.

CHOMAGE.

Chômeurs mis au travail et contractuels subventionnés. Pouvoirs publics.

Arrêté royal du 22 décembre 1986 modifiant l'article 161 de l'arrêté royal du 20 décembre 1963 relatif à l'emploi et au chômage, *Moniteur* du 9 janvier 1987, p. 215.

Stage et insertion professionnelle des jeunes dans l'administration.

Arrêté royal du 22 décembre 1986 modifiant l'arrêté royal du 16 janvier 1984 fixant pour l'administration les mesures d'exécution de l'arrêté royal n° 230 du 21 décembre 1983 relatif au stage et à l'insertion professionnelle des jeunes, *Moniteur* du 9 janvier 1987, p. 211.

MINIMUM DE MOYENS D'EXISTENCE.

Arrêté royal n° 484 du 22 décembre 1986 modifiant les articles 9 et 10 de la loi du 7 août 1974 instituant le droit à un minimum de moyens d'existence, *Moniteur* du 15 janvier 1987, p. 645.

PENSION.

Personnel communal.

Arrêté royal n° 491 du 31 décembre 1986 modifiant la loi du 25 avril 1933 relative à la pension du personnel communal, *Moniteur* du 23 janvier 1987, p. 945.

6. — RELATIONS ECONOMIQUES ET FINANCIERES EXTERIEURES

ACCORDS COMMERCIAUX DE LA C.E.E.

Adhésion de l'Espagne et du Portugal.

Règlement (CEE) n° 4017/86 du Conseil, du 16 décembre 1986, concernant la conclusion de l'accord entre la Communauté européenne, la Confédération suisse et la république d'Autriche sur l'extension du champ d'application de la réglementation relative au transit communautaire, *Journal officiel* n° L 375 du 31 décembre 1986, p. 1.

Accord, relatif aux textes en langues espagnole et portugaise de l'accord entre la Communauté économique européenne, la Confédération suisse et la république d'Autriche sur l'extension du champ d'application de la réglementation relative au transit communautaire, *Journal officiel* n° L 375 du 31 décembre 1986, p. 2.

Pays en voie de développement. Tarifs préférentiels 1987.

Règlement (CEE) n° 3924/86 du Conseil, du 16 décembre 1986, portant application de préférences tarifaires généralisées pour l'année 1987 à certains produits industriels originaires de pays en voie de développement, *Journal officiel* n° L 373 du 31 décembre 1986, p. 1.

Règlement (CEE) n° 3925/86 du Conseil, du 16 décembre 1986, portant application de préférences tarifaires généralisées pour l'année 1987 aux produits textiles originaires de pays en voie de développement, *Journal officiel* n° L 373 du 31 décembre 1986, p. 68.

Règlement (CEE) n° 3926/86 du Conseil, du 16 décembre 1986, portant application de préférences tarifaires généralisées pour l'année 1987 à certains produits agricoles originaires de pays en voie de développement, *Journal officiel* n° L 373 du 31 décembre 1986, p. 126.

Décision 86/638/CECA des représentants des gouvernements des Etats membres de la Communauté européenne du charbon et de l'acier réunis au sein du Conseil, du 16 décembre 1986, portant application de préférences tarifaires généralisées, pour l'année 1987, à certains produits sidérurgiques originaires de pays en voie de développement, *Journal officiel* n° L 373 du 31 décembre 1986, p. 162.

SYSTEME MONETAIRE EUROPEEN.

Concours financier à moyen terme.

Décision 86/656/CEE du Conseil, du 22 décembre 1986, modifiant la décision 71/143/CEE portant mise en place d'un mécanisme de concours financier à moyen terme, *Journal officiel* n° L 382 du 31 décembre 1986, p. 28.

Extraits.

considérant que, par sa décision 71/143/CEE, modifiée en dernier lieu par l'acte d'adhésion de l'Espagne et du Portugal, le Conseil a mis en place un mécanisme de concours financier à moyen terme initialement valable pour une période de quatre ans à compter du 1^{er} janvier 1972 ;

considérant que ce mécanisme a été périodiquement reconduit et prorogé en dernier lieu de deux ans jusqu'au 31 décembre 1986 par la décision 84/655/CEE ;

considérant qu'il est approprié que les obligations des Etats membres restent valables jusqu'au passage à la phase définitive du système monétaire européen ;

considérant que, par le règlement (CEE) n° 1131/85, le plafond d'encours autorisé au titre du mécanisme des emprunts communautaires destinés au soutien des balances des paiements des Etats membres a été relevé d'un montant de 2 milliards d'Ecus ; que ce relèvement devrait impliquer une réduction équivalente du total d'engagements prévu à l'article 1^{er} paragraphe 1 de la Décision 71/143/CEE de manière à ce que le montant global des prêts communautaires à moyen terme pouvant être accordés au titre du soutien des balances des paiements des Etats membres reste inchangé,

Article 1^{er}. — La décision 71/143/CEE est modifiée comme suit :

1) A l'article 1^{er}, le paragraphe 2 est remplacé par le texte suivant :

« 2. Cette obligation vaut jusqu'au 31 décembre 1988, à moins que la mise en œuvre de la phase définitive du système monétaire européen n'ait lieu avant cette date. »

2) L'annexe est remplacée par le texte suivant :

« ANNEXE

Les plafonds d'engagements prévus à l'article 1^{er} paragraphe 1 de la décision sont les suivants :

Etat membre	En millions d'Ecus	En p.c. du total
Belgique	875	6,28
Danemark	407	2,92
Allemagne	2.715	19,50
Grèce	235	1,69
Espagne	1.132	8,13
France	2.715	19,50
Irlande	158	1,13
Italie	1.810	13,00
Luxembourg	31	0,22
Pays-Bas	905	6,50
Portugal	227	1,63
Royaume-Uni	2.715	19,50
<i>Total CEE</i>	13.925	100,00 »

Cours-pivots. Ajustement.

Communiqué des Ministres des Finances de la Communauté résumant leurs décisions à propos des parités dans le Système Monétaire Européen (SME), *Bulletin de l'Agence Europe*, n° 4465 des 12 et 13 janvier 1987, p. 5.

« Le 12 janvier 1987, les Ministres et les Gouverneurs des Banques Centrales des Etats membres de la CEE ont décidé par accord mutuel, à la suite d'une procédure commune à laquelle la Commission a pris part et après consultation du Comité Monétaire, un ajustement des cours pivots au sein du Système Monétaire Européen.

Les nouveaux cours pivots bilatéraux résultent des modifications suivantes :

Mark allemand	+ 3 p.c.
Florin néerlandais	+ 3 p.c.
Franc belge	+ 2 p.c.
Franc luxembourgeois	+ 2 p.c.
Couronne danoise, franc français, lire italienne et livre irlandaise	+ 0 p.c.

Les nouveaux cours pivots en Ecu sont les suivants :

	(en monnaies nationales par ECU)	(cours pivots précédents fixés le 4-8-86)
DM	2,05853	2,11083
HFL	2,31943	2,37833
BFR	42,4582	43,1139
LFR	42,4582	43,1139
DMR	7,85212	7,81701
FF	6,90403	6,87316
LIT	1483,58	1476,95
IRL	0,768411	0,764976
UKL	0,739615	0,679256
DRA	150,792	137,049

Les nouveaux cours pivots bilatéraux et les points d'intervention obligatoires seront communiqués par les autorités monétaires en temps utile avant l'ouverture des marchés des changes le 12 janvier 1987.

Ayant examiné de manière approfondie la situation monétaire, les ministres des finances et les gouverneurs des banques centrales des pays de la Communauté Européenne sont convenus de poursuivre la coordination des politiques qui sont nécessaires pour le maintien et la consolidation de la stabilité monétaire, pour le contrôle de l'inflation et pour la croissance économique en Europe, et qui contribueront à une plus grande stabilité des taux de change des principales monnaies internationales.

Le réalignement qui a été décidé aujourd'hui est cohérent avec ces perspectives d'ensemble et établira les conditions qui permettront le fonctionnement correct du SME.

En vue d'améliorer la coopération économique et monétaire entre pays membres, les ministres ont demandé au Comité Monétaire et au Comité des gouverneurs des banques centrales d'examiner les mesures permettant de renforcer les mécanismes actuels du Système monétaire européen.

Les conséquences agrimonétaires de l'actuel réalignement seront examinées par les organes compétents. Les MCM résultant de ce réalignement seront décidés lors du prochain round de fixation des prix agricoles. A la demande des ministres des finances, la Commission déclare qu'elle recherchera l'accord des pays membres avant de proposer, dans certains cas spéciaux, des mesures agrimonétaires découlant de ce réalignement. Cela n'affectera les décisions déjà prises dans ce domaine par les ministres de l'agriculture. »

7. — DIVERS

BILLETS ET PIECES.

Arrêté royal du 12 janvier 1987 modifiant l'arrêté royal du 10 janvier 1986 relatif à l'émission de nouvelles pièces de 5 francs et à la démonétisation des pièces de 5 francs du type 1948, *Moniteur* du 15 janvier 1987, p. 653.

De nouvelles pièces de 5 francs sont émises depuis le 15 janvier 1986. Les pièces type 1948 cesseront d'avoir cours légal le 15 juillet 1987; elles seront acceptées jusqu'au 15 octobre 1987 inclus par les percepteurs des postes, les receveurs des contributions, des douanes et accises et de la T.V.A., de l'enregistrement et des domaines. Jusqu'au 30 octobre 1987 inclus, elles pourront être échangées à la Banque Nationale et seront définitivement sans valeur le 1^{er} novembre 1987.

BIBLIOGRAPHIE
RELATIVE AUX QUESTIONS
ECONOMIQUES ET FINANCIERES
INTERESSANT LA BELGIQUE

Le lecteur trouvera ci-après une bibliographie qui fait suite à celle qui a été publiée dans le Bulletin précédent. Les ouvrages et articles retenus sont classés par ordre alphabétique respectivement des auteurs et des revues. En outre, ils portent un ou plusieurs numéros du plan de classification décimale en usage à la Banque Nationale. Une version abrégée de ce plan a été publiée dans le numéro de janvier 1974 et peut être obtenue sur simple demande au Service de la Documentation de la Banque Nationale de Belgique, boulevard de Berlaimont 5, 1000 Bruxelles. La version complète du plan, de même que les ouvrages et articles cités, peuvent être consultés à la Bibliothèque scientifique de la Banque.

Il est rappelé que cette bibliographie ne reprend pas les rapports annuels d'institutions ni les sources statistiques.

**

333.101. - 333.480. - 333.51
333.130.1 - 307.32

347.751.0 - 380.52

ASSOCIATION BELGE DES BANQUES.

Les banques au sein du secteur financier en 1985.
(Aspects et Documents, 55.)
Bruxelles, A.B.B., 1986, 49 p.

BILLIET, J.

De Belgische concessiewet : een situatieschets.
(*Eclectica*, 64.)
Brussel, Economische Hogeschool Sint-Aloysius, 1986, 78 p.

343.45 - 333.107.

336.61

BANKGEHEIMNIS...

Bankgeheimnis und Bankauskunft im belgischen
Recht. (In : Bankgeheimnis und Bankauskunft in
der Bundesrepublik Deutschland und in ausländischen
Rechtsordnungen.)
(Untersuchungen ueber das Spar-, Giro- und Kreditwesen,
B : Rechtswissenschaft, 49.)
Berlin, Duncker & Humblot, 1986, 49-82 p.

BLOENDAL, G.

Fiscal policy in the smaller industrial countries,
1972-82.
Washington, International Monetary Fund, 1986, IX + 232 p.

654.

336.214.

BARTHELEMY, J.

Le registre national.
(In : *MOUVEMENT COMMUNAL, Bruxelles, 11, 1986 11, p. 406-410.*)
BE 107

BOELAERT, R.

Les derniers développements de l'impôt des sociétés
en Europe.
(In : *FABRIMETAL - REVUE MENSUELLE, Bruxelles, 9, 1986 11, p. 25-27.*)
BE 69

333.647. - 333.633.0 - 336.207.
339.312.6

336.201.

BELGISCHE VERENIGING DER FINANCIËLE ANALISTEN.

Aandelenopties.
Brussel, B.V.F.A., 1985, 31 p.

BOURS, E.

Quarante-trois ans de droit fiscal.
(In : *ANNALES DE DROIT DE LIEGE, Liège, 7, 1986 12, p. 394-401.*)
BE 514

336.225. - 338.76 - 336.207.
339.112.12

658.45 - 339.232. - 339.312.7

BRISMEE, M. et al.

TVA-construction et déductibilité fiscale des charges d'emprunt.

Bruxelles, Confédération Nationale de la Construction, 1986, 60 p.

BULLETIN...

Coût des fonds propres des entreprises belges cotées en bourse.

(In : BULLETIN HEBDOMADAIRE - KREDIETBANK, Bruxelles, 1, 1987 01 02, p. 1-5.)

BE 33

332.691. - 332.630.

382.256.

BULLETIN...

Le chômage en Belgique.

(In : BULLETIN DE LA GENERALE DE BANQUE, Bruxelles, 271, 1986 12, p. 3-14.)

BE 27CF

BULLETIN...

Aide publique au développement.

(In : BULLETIN HEBDOMADAIRE - KREDIETBANK, Bruxelles, 2, 1987 01 09, p. 1-5.)

BE 33

338.755.6

336.301.

BULLETIN...

Les exportations de produits textiles belges.

(In : BULLETIN DE LA GENERALE DE BANQUE, Bruxelles, 271, 1986 12, p. 17-23.)

BE 27CF

BULLETIN...

La dette publique dans les pays du Benelux. Rapport de la commission spéciale des budgets des institutions publiques et paraétatiques de l'Union Economique Benelux, avril 1986.

(In : BULLETIN DE DOCUMENTATION - MINISTERE DES FINANCES, Bruxelles, 11, 1986 11, p. 207-289.)

BE 99

333.101.

336.453. - 333.112.8

BULLETIN...

Les banques en Belgique.

(In : BULLETIN FEB, Bruxelles, 23, 1986 12 31, p. 1941-1968.)

BE 32

CADIAT, J.M.

Les organismes para-étatiques et leur contrôle.

(In : BULLETIN DE DOCUMENTATION - MINISTERE DES FINANCES, Bruxelles, 12, 1986 12, p. 105-297.)

BE 99

CAMPBELL, J.Y. & CLARIDA, R.H.

The term structure of Euromarket interest rates :
an empirical investigation.

(National Bureau of Economic Research, Working
Paper, 1946.)

Cambridge, Mass., N.B.E.R., 1986, 33 p.

COOLS, M.

Les responsabilités des administrateurs publics.

(In : *BULLETIN DE DOCUMENTATION - MINISTERE
DES FINANCES, Bruxelles, 12, 1986 12, p. 71-92.*)

BE 99

368.40

334.151.27 - 336.61

CENTRUM VOOR SOCIAAL BELEID et al.

Indicateurs de la sécurité sociale 1976-1985 (résul-
tats globaux).

(In : *REVUE BELGE DE SECURITE SOCIALE, Bruxelles,
4-5, 1986 04/05, p. I-VI + 1-81.*)

BE 141

DE GRAUWE, P.

Fiscal policies in the EMS ; a strategic analysis.
(International Economics Research Paper, 53.)

*Leuven, Centrum voor Economische Studiën van de
K.U.L., 1986, 28 p.*

332.18 - 332.820. - 332.87
349.1

333.432.8 - 331.157.

CLAEYS, J. et al.

Sociale verkiezingen en werking Komitee V.G.V.
en ondernemingsraad, 1987.

(Informatie Verwerkende Diensten, 10.)

Antwerpen, I.V.D., 1986, XV + 421 p.

DEHOVE, M. & MATHIS, J.

Le système monétaire international.
(Sciences Economiques.)

Paris, Dunod, 1986, 271 p.

336.61 - 336.401. - 336.451.

368.40 - 349.1

CONSEIL SUPERIEUR DES FINANCES

Avis du Conseil supérieur des finances au ministre
des finances sur la politique financière et budgéta-
ire. Présentation synthétique des perspectives 1986-
1990 du Bureau du Plan de juillet 1986.

(In : *BULLETIN DE DOCUMENTATION - MINISTERE
DES FINANCES, Bruxelles, 11, 1986 11, p. 6-33.*)

BE 99

DELEECK, H. et al.

Koninklijke Commissie Sociale Zekerheid ; tekst
voorontwerp en referaten studiedag.
(Reeks Sociaal Recht, 29.)

*Antwerpen, Kluwer Rechtswetenschappen, 1986,
XIV + 297 p.*

321.2 - 336.01

338.43 - 336.020. - 336.030.

336.61 - 321.68 - 342.55

342.3

DELFOSSSE, F.

L'Etat, pour quoi, pour qui? Bilan de quelques théories générales de la légitimité de l'intervention publique.

Louvain-la-Neuve, Centre de Recherches Sociologiques de l'Université Catholique de Louvain, 1986, 131 p.

DESAEYERE, W.

De geldstroom van Vlaanderen naar Wallonië, 1975-1990. Jaarverslag 1986. (VNS-Studiedienst, Projekt « Geldstromen ».)

Brussel, Vlaams Nationaal Studiecentrum, Studiedienst, 1986, div. p.

336.301.

332.810. - 658.331.

DELVAUX, V. et al.

De staatsschuld in België en Nederland : actuele toestand en toekomstperspectieven. Referaten van een studienamiddag georganiseerd in Brussel, door het Belgisch Instituut voor openbare financiën op 10 april 1985.

(In : BULLETIN DE DOCUMENTATION - MINISTERE DES FINANCES, Bruxelles, 11, 1986 11, p. 91-310.)

BE 99

DESCHEPPER, M.

La flexibilité du temps de travail.

(In : ENTREPRENDRE, Bruxelles, 10, 1986 11, p. 39-46.)

BE 45

332.691.

336.450. - 657.46

DEREYMAEKER, R.

Echte vermindering van de werkloosheid nog niet in zicht.

(In : DE GIDS OP MAATSCHAPPELIJK GEBIED, Brussel, 12, 1986 12, p. 993-1017.)

BE 71

DE VISSCHER, C.

Management reforms in Belgian and British governments. A comparative perspective (1982-1985).

(In : RES PUBLICA, Brussel-Bruxelles, 4, 1986, p. 643-670.)

BE 131

336.834. - 338.751.1 - 338.752.13

338.733. - 338.755.6 - 338.754.5

338.753.3

DE RIJCK, H.

De hulpverlening aan de nationale sectoren : budgettaire en financiële aspecten.

(In : BULLETIN DE DOCUMENTATION - MINISTERE DES FINANCES, Bruxelles, 11, 1986 11, p. 117-206.)

BE 99

de WASSEIGE, Y.

Nucléaire : la face cachée ; self-défense et légitime défense.

Bruxelles, Vie Ouvrière, 1986, 159 p.

336.61 - 336.401. - 336.451.
330.3

334.151.25

DEWATRIPONT, M. et al.

Prise en compte de Val Duchesse et de solutions alternatives dans le modèle Breughel : une analyse macroéconomique.

(In : *BULLETIN DE DOCUMENTATION - MINISTERE DES FINANCES, Bruxelles, 11, 1986 11, p. 35-48.*)

BE 99

ECU...

The official Ecu : its role, utilization and perspectives. Its functioning and the relevant texts.

(In : *ECU NEWSLETTER, Torino, 18, 1986 10, p. 15-20.*)

IT 11

334.151.26

330.580. - 331.30 - 338.8
335.62 - 331.157.

DINI, L.

Towards a European integrated financial market. (Opening address of the XIV Congress of the European Federation of Financial Analysts Societies, Florence, October 15-17, 1986.)

Florence, European Federation of Financial Analysts Societies, 1986, 18 p.

EYSKENS, G.

Een periode van hoge welvaartsontwikkeling in België : 1945-1973.

(In : *KONINKLIJKE ACADEMIE VOOR WETENSCHAPPEN, LETTEREN EN SCHONE KUNSTEN VAN BELGIE-KLASSE DER LETTEREN - MEDEDELINGEN, Brussel, 1, 1986, p. 1-31.*)

BE 8

336.207. - 338.43

332.820.

ECONOMISCH...

Coördinatiecentra : praktische implicaties. Resultaten van een forumgesprek.

(In : *ECONOMISCH EN SOCIAAL TIJDSCHRIFT, Antwerpen, 6, 1986 12, p. 771-780.*)

BE 64B

FEDERATION DES ENTREPRISES DE BELGIQUE.

Le travail à temps partiel ; contrat, statut social, nouveaux régimes de temps partiel.

Bruxelles, F.E.B., 1986, 99 p.

334.151.25 - 334.151.27 - 334.151.20
334.151.22 - 333.451.6 - 333.432.8

331.31 - 332.691. - 334.151.54

ECU...

L'Ecu et la vieille dame ; un levier pour l'Europe.
Paris, Economica, 1986, 174 p.

FITOUSSI, J.-P. & PHELPS, E.S.

Politique économique aux Etats-Unis et croissance du chômage en Europe.

(In : *OBSERVATIONS ET DIAGNOSTICS ECONOMIQUES - REVUE DE L'OFCE, Paris, 18, 1987 01, p. 123-147.*)

FR 46

FITOUSSI, J.-P. & PHELPS, E.S.

Causes of the 1980s slump in Europe.

(In : BROOKINGS PAPERS ON ECONOMIC ACTIVITY, Washington, 2, 1986, p. 487-513.)

US 7

GUIMBRETIERE, P.

La création monétaire en Ecu.

(In : EUREPARGNE - REVUE ECONOMIQUE ET FINANCIERE EUROPEENNE, Luxembourg, 3, 1986 12, p. 20-24.)

LU 4

338.722.8

FLORIAN, W.

Die internationale Agrarkrise. Ursachen, Auswirkungen und Lösungsmöglichkeiten.

(In : EUROPA ARCHIV, Bonn, 23, 1986 12 10, p. 667-678.)

DE 4

350.0 - 350.2 - 650.

HEBBELINCK, R.

200 idées pour 800.000 fonctionnaires; les clés d'un renouveau administratif.

Bruxelles, Didier Hatier, 1986, 183 p.

338.731.

GATELY, D.

Lessons from the 1986 oil price collapse.

(In : BROOKINGS PAPERS ON ECONOMIC ACTIVITY, Washington, 2, 1986, p. 237-271.)

US 7

336.207. - 338.43

HINNEKENS, L.

De wetgeving inzake coördinatiecentra.

(In : ECONOMISCH EN SOCIAAL TIJDSCHRIFT, Antwerpen, 6, 1986 12, p. 757-768.)

BE 64B

336.61 - 336.201.

GEENS, K. & VAN DYCK, J.

Fiscale programmawet 1986, deel 1.

*(Biblo-Dossier, Fiscaliteit, 1.)**Kalmthout, Uitg. Biblo, 1986, 55 + 73 p.*

347.70 - 343.30 - 343.46

HUYBRECHTS, L. & COPPIETERS, P.

Economisch recht en misdrijf; handboek voor de politieman (m/v).

Antwerpen, Kluwer Rechtswetenschappen, 1986, XXII + 311 p.

INNOVATION...

L'innovation technologique, facteur de changement (XIX^e-XX^e siècles). (Congrès international des sciences historiques tenu à Stuttgart en 1985.) (Faculté de Philosophie et Lettres XCVIII : Histoire.)

Bruxelles, Edit. de l'Université de Bruxelles, 1986, 259 p.

KURGAN-van HENTENRYK, G. & LAUREYSSSENS, J.

Un siècle d'investissements belges au Canada.
Bruxelles, Edit. de l'Université de Bruxelles, 1986, 152 p.

333.46

339.115. - 336.311.2

INTERNATIONAL...

Luxembourg franc.

(*In : INTERNATIONAL CURRENCY REVIEW, London, 1, 1987 01, p. 115-127.*)

GB 26D

LETTRE...

Où en est l'endettement des pays en développement ?

(*In : LETTRE DE CONJONCTURE - BANQUE NATIONALE DE PARIS, Paris, 1986 12, p. 4-6.*)

FR 12

334.152.1

332.832. - 368.43 - 658.324.
332.834.

JACQUEMIN, A. & SAPIR, A.

Intra-EC trade : a sectoral analysis.

(*In : CEPS WORKING DOCUMENTS - ECONOMIC, Bruxelles, 24, 1987 01, p. 1-68.*)

BE 175B

LEWALLE, H.

Les pensions légales et complémentaires.

(*In : COURRIER HEBDOMADAIRE - C.R.I.S.P., Bruxelles, 1131-32, 1986 11 07, p. 1-59.*)

BE 28E

339.238. - 333.832.6 - 306.172.

08 - 347.728.6

JELOWICKI, J.

Revenus mobiliers ; intérêts de la dette de l'Etat ; rendement réel ; indices boursiers.

(*In : BULLETIN DE DOCUMENTATION - MINISTERE DES FINANCES, Bruxelles, 12, 1986 12, p. 29-69.*)

BE 99

LIBER...

Benoit-Moury, A. : Des justes motifs de dissolution des sociétés commerciales de l'art. 1871 du Code civil à l'art. 102 des L.C.S.C. (In : Liber amicorum Jan Ronse.)

Brussel, Story-Scientia, 1986, p. 147-168.

LIBER...

Bouckaert, F. : Het voorkeurrecht bij kapitaalverhoging door storting in geld : de moeilijke bepaling van artikel 34bis Venn. W. (In : Liber amicorum Jan Ronse.)

Brussel, Story-Scientia, 1986, p. 169-194.

LIBER...

Snijders, W. : Beneluxstudiecommissie en modern betalingsverkeer. (In : Liber amicorum Jan Ronse.)

Brussel, Story-Scientia, 1986, p. 689-700.

08 - 347.728.2

08 - 347.721.4 - 334.154.33

LIBER...

Couturier, J. : Aflossing van het kapitaal ; notie en techniek, wettelijke modaliteiten, fiscaal statuut. (In : Liber amicorum Jan Ronse.)

Brussel, Story-Scientia, 1986, p. 219-226.

LIBER...

Stuyck, J. : Civielrechtelijke gevolgen naar Belgisch recht van inbreuken op de kartelbepalingen van het E.E.G.-Verdrag. (In : Liber amicorum Jan Ronse.)

Brussel, Story-Scientia, 1986, p. 713-739.

08 - 347.743.

08 - 347.747.

LIBER...

Dabin, L. : Itinéraires en droit cambiaire. (In : Liber amicorum Jan Ronse.)

Brussel, Story-Scientia, 1986, p. 433-457.

LIBER...

Top, F. : Is de eigenaar van verloren of gestolen chequeformulieren voldoende beschermd in het eurochequesysteem? (In : Liber amicorum Jan Ronse.)

Brussel, Story-Scientia, 1986, p. 459-484.

08 - 347.446.1

08 - 347.728.3

LIBER...

Huss, A. : Réflexions sur le principe nominaliste en droit civil et monétaire. (In : Liber amicorum Jan Ronse.)

Brussel, Story-Scientia, 1986, p. 609-621.

LIBER...

Van Bruystegem, B. : Is er nog leven voor bevoorrechte aandelen zonder stemrecht? (In : Liber amicorum Jan Ronse.)

Brussel, Story-Scientia, 1986, p. 335-344.

08 - 347.724.

382.20 - 332.600. - 658.300.
336.208. - 343.35 - 335.5

LIBER...

Van Ommeslaghe, P. : L'entreprise d'une personne à responsabilité limitée : quels choix fondamentaux? (In : Liber amicorum Jan Ronse.)

Brussel, *Story-Scientia*, 1986, p. 379-394.

ORGANISATION DE COOPERATION ET DE DEVELOPPEMENT ECONOMIQUES.

Flexibilité et marché du travail; le débat aujourd'hui.

Paris, *O.C.D.E.*, 1986, 159 p.

08 - 347.768.

347.754. - 332.11

LIBER...

Wymeersch, E. : Borgtocht en garantie. (In : Liber amicorum Jan Ronse.)

Brussel, *Story-Scientia*, 1986, p. 655-669.

PAUSS, J.

Contrat d'emploi.

Bruxelles, *Edit. de la Centrale Nationale des Employés*, 1986, 244 p.

352. - 348.2

332.26

LINT, M.

Les fusions de communes en Belgique.

(In : *REVUE FRANÇAISE DE FINANCES PUBLIQUES*, Paris, 16, 1986 10/12, p. 163-172.)

FR 52B

PORET, P.

La formation sectorielle des salaires dans cinq économies européennes : premiers résultats d'une étude statistique.

(Document de Travail, 86/7.)

Paris, *Ministère de l'Economie, des Finances et du Budget*, 1986, 29 p.

338.43 - 336.830. - 336.834.

332.26

NATIONALE MAATSCHAPPIJ VOOR KREDIET AAN DE NIJVERHEID.

Economische expansiesteun aan ondernemingen in het Gewest Vlaanderen, 1 december 1986.

Brussel, *N.M.K.N.*, 1986, 67 p.

PORET, P.

La formation sectorielle des salaires dans cinq économies européennes : premiers résultats d'une statistique.

(In : *REVUE D'ECONOMIE INDUSTRIELLE*, Paris, 37, 1986 07/09, p. 40-64.)

FR 52A

RAPPORT...

Rapport sur le colloque des conseillers du commerce extérieur, organisé par le Ministre des Communications & du Commerce extérieur H. De Croo, en collaboration avec le Secrétaire d'Etat au Commerce extérieur, E. Knoops. (Bruxelles, Palais d'Egmont, 26 février 1986.)

Bruxelles, Office Belge du Commerce Extérieur, 1986, 24 p.

332.25 - 332.71 - 332.27

REVUE...

Egalité de rémunération et de traitement entre hommes et femmes. Journée d'information du monde juridique 13.12.1985.

(In : REVUE DU TRAVAIL, Bruxelles, 3-4, 1986 03/04, p. 65-344.)

BE 153

339.115. - 336.311.2

SACHS, J.

Managing the LDC debt crisis.

(In : BROOKINGS PAPERS ON ECONOMIC ACTIVITY, Washington, 2, 1986, p. 397-431.)

US 7

382.241.

SCHULLER, G.

Balance des paiements courants du Luxembourg.

(In : REPERES - BULLETIN ECONOMIQUE ET FINANCIER, Luxembourg, 7, 1986 12, p. 7-15.)

LU 5B

SERVOTTE, M.

De positie van België in de werelduitvoer : onze sterkten, onze zwakten.

(In : ECONOMISCH EN SOCIAAL TIJDSCHRIFT, Antwerpen, 6, 1986 12, p. 711-720.)

BE 64B

351.721.

SMET, G.

Overheidsopdrachten bij wege van concessie van bouwwerken.

(In : BULLETIN DE DOCUMENTATION - MINISTERE DES FINANCES, Bruxelles, 11, 1986 11, p. 49-116.)

BE 99

333.712.1 - 333.112.1 - 333.742.

SOCIETE NATIONALE DE CREDIT A L'INDUSTRIE.

Formes de crédit.

Bruxelles, S.N.C.I., 1986, 15 p.

052. - 331.31 - 336.61

SOCIETE ROYALE D'ECONOMIE POLITIQUE DE BELGIQUE.

Siaens, A. & Quaden, G. : Deux points de vue sur les politiques économiques de la Belgique. (Conférences, n° 443, mars 1986.)

Charleroi, Société Royale d'Economie Politique de Belgique, 1986, 48 p.

336.61 - 331.31

332.242. - 658.323. - 658.325.

SPITAELS, G.

Le contre-plan de Guy Spitaels. (In : Faits, n° 8, édition spéciale.)

Bruxelles, Inbèle (Parti Socialiste), 1986, 19 p.

VAN DEN BULCKE, F.

Werknemersparticipatie in de winst en het kapitaal van ondernemingen.

(In : *ACCOUNTANCY EN BEDRIJFSKUNDE - KWARTAALSCHRIFT, Antwerpen, 4, 1986, p. 163-189.*)

BE 504

333.432.8

339.312.4

TRIFFIN, R.

L'avenir du système monétaire et financier international : gestion de crises chroniques ou réformes fondamentales ?

(In : *REPERES - BULLETIN ECONOMIQUE ET FINANCIER, Luxembourg, 7, 1986 12, p. 2-6.*)

LU 5B

VAN HEESVELDE, E.

Overheidsinvesteringen : huidig beleid en alternatieven.

(In : *SOCIALISTISCHE STANDPUNTEN, Brussel, 6, 1986, p. 19-24.*)

BE 155D

339.115. - 336.311.2

336.311.1 - 336.312.1 - 333.631.
333.832.6

TRUMAN, E.M.

The international debt situation.

(In : *INTERNATIONAL FINANCE DISCUSSION PAPERS, Washington, 298, 1986 12, p. 1-45.*)

US 25A

VUCHELEN, J. & BOEYKENS, D.

De duurtijd van de obligatieschuld van de overheid.

(In : *BULLETIN DE DOCUMENTATION - MINISTERE DES FINANCES, Bruxelles, 12, 1986 12, p. 13-28.*)

BE 99

334.151.27 - 334.151.22 - 334.151.1

383.0 - 380.53

UNGERER, H. et al.

The European Monetary System : recent developments.

(In : *OCCASIONAL PAPER - I.M.F., Washington, 48, 1986 12, p. 1-75.*)

IMF 6

WESTVLAAMS EKONOMISCH STUDIEBU-
REAU.

Marketingstrategie voor de Britse toeristische markt.

(Reeks Toeristisch Onderzoek, 113.)

Brugge, W.E.S., 1986, V + 370 p.

Prix de l'abonnement annuel	{	Belgique et Luxembourg : FB 400,— (à majorer de 6 p.c. de T.V.A. pour la Belgique).
		Autres pays européens : FB 650,—.
		Autres pays : voie normale : FB 650,—
		voie aérienne : FB 1.450,—
Prix du numéro séparé	{	Belgique et Luxembourg : FB 40,— (à majorer de 6 p.c. de T.V.A. pour la Belgique).
		Autres pays européens : FB 65,—.
		Autres pays : voie normale : FB 65,—
		voie aérienne : FB 145,—

Paiement par virement ou versement au compte 100-0123913-78 « V.A.P. - Recettes à ventiler - Service Documentation », ouvert dans nos livres, en précisant si l'on désire recevoir l'édition française ou néerlandaise.
