

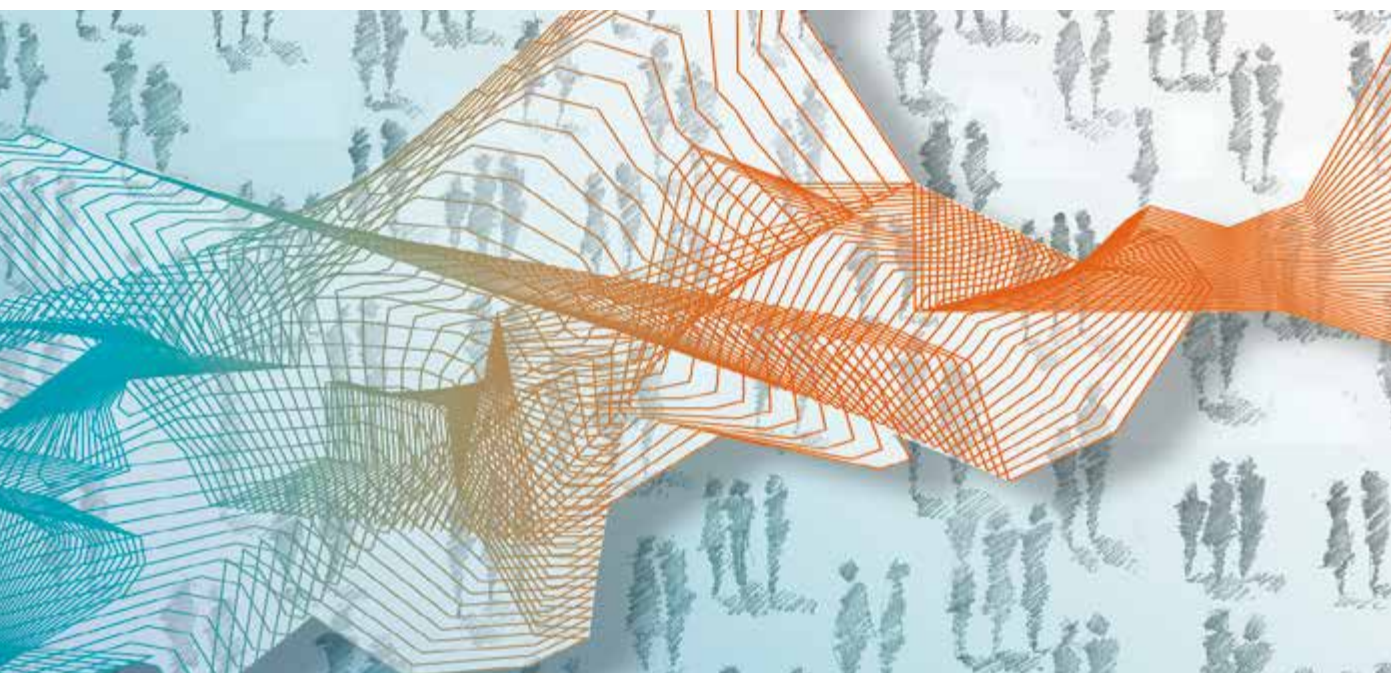

Institut des comptes nationaux



# Comptes régionaux

Éléments conceptuels et  
méthodologiques  
SEC 2010

**Dernière modification: février 2017**

## Contenu de la publication

Le but de cette publication est, d'une part, d'expliquer la méthodologie conduisant à l'élaboration des comptes régionaux et, d'autre part, d'énumérer les sources utilisées pour leur réalisation.

Les comptes régionaux sont basés sur des méthodes, des définitions et des nomenclatures communes à tous les États membres de l'Union européenne. Le cadre de référence est le système européen des comptes nationaux et régionaux de 2010 (SEC 2010).

Le premier chapitre rappelle brièvement les variables et les comptes qui doivent être répartis au niveau régional sur la base du règlement européen, ainsi que les principes qui doivent être suivis pour y parvenir.

Au second chapitre suit une description de la répartition régionale des agrégats par branche d'activité selon le lieu de travail. A cela s'ajoutent d'abord une définition des concepts de "territoire régional", de "branche d'activité", ainsi qu'une courte description du répertoire des unités de production. La réalisation même de la répartition régionale des divers agrégats par branche d'activité est alors plus profondément étudiée.

Le troisième chapitre est totalement dédié à la régionalisation des comptes de revenus des ménages en fonction de leur lieu d'habitation. Ici aussi, quelques principes de base sont tout d'abord définis; suit alors une description détaillée de la répartition régionale des divers composants.

# Table des matières

I. Introduction	7
1. Agrégats et comptes régionaux selon le SEC 2010	7
2. Territoire régional	9
3. Méthodes	10
II. Répartition régionale des agrégats par branche d'activité selon le lieu de travail	11
1. Principes de base pour la répartition régionale des variables par branche d'activité	11
1.1 Répartition régionale sur la base du lieu de travail	11
1.2 Classement par branche d'activité	11
1.3 Répartition par secteur	13
1.4 Répertoire des unités de production	13
2. Rémunération des salariés	14
2.1 Sociétés non financières (secteur S.11)	15
2.2 Sociétés financières (secteur S.12)	17
2.3 Administrations publiques (secteur S.13)	18
2.4 Ménages (secteur S.14)	19
2.5 Institutions sans but lucratif au service des ménages (secteur S.15)	19
2.5.1 Jusque et y compris l'année 2008	19
2.5.2 Depuis l'année 2009	20
2.6 Estimation provisoire de la rémunération des salariés pour la dernière année	20
3. Valeur ajoutée brute aux prix de base, à prix courants	20
3.1 Sociétés non financières (S.11) et Ménages (S.14)	21
3.2 Sociétés financières (S.12)	24
3.3 Administrations publiques (S.13)	24
3.4 Institutions sans but lucratif au service des ménages (S.15)	25
3.5 Estimation provisoire de la valeur ajoutée brute aux prix de base, à prix courants, relative à la dernière année	25

4.	Valeur ajoutée brute aux prix de base, aux prix de l'année précédente - croissance en volume	26
5.	Passage de la valeur ajoutée brute aux prix de base au produit intérieur brut (à prix courants)	27
6.	Nombre de salariés	27
6.1	Méthode définitive	27
6.2	Estimation provisoire du nombre de salariés pour la dernière année	29
7.	Nombre d'indépendants	29
8.	Formation brute de capital fixe	31
8.1	Sociétés non financières (S.11)	31
8.1.1	Agrégats administratifs	32
8.1.2	Corrections aux données administratives	33
8.2	Sociétés financières (S.12)	35
8.3	Administrations publiques (S.13)	35
8.3.1	Pouvoir fédéral (sous-secteur S13.11)	36
8.3.2	Communautés et régions (sous-secteur S13.12)	37
8.3.3	Administrations locales (sous-secteur S13.13)	37
8.3.4	La sécurité sociale obligatoire (sous-secteur S.1314)	38
8.4	Ménages (S14)	38
8.5	Institutions sans but lucratif au service des ménages (S.15)	39

### III. Répartition régionale des comptes des revenus des ménages selon le lieu du domicile 41

1.	Quelques principes de base concernant la répartition régionale des comptes des revenus des ménages	41
1.1	Le secteur institutionnel "ménages"	41
1.2	Ventilation régionale et statut de résident sur la base du lieu du domicile	41
2.	Sources et clé de répartition par variable des revenus primaires	42
2.1	Excédent d'exploitation (B.2n)	42
2.2	Revenu mixte (B.3n)	43
2.3	Rémunération des salariés (D.1)	44
2.3.1	Salaires (D.11)	44
2.3.2	Cotisations sociales effectives à la charge des employeurs (D.121 - Ressources)	45
2.3.3	Cotisations sociales imputées à la charge des employeurs (D.122 - Ressources)	46
2.4	Revenus de la propriété (D.4)	46
2.4.1	Intérêts (D.41 - Ressources)	47
2.4.2	Dividendes (D.421)	47
2.4.3	Revenus de la propriété attribués au assurés (D.44)	48
2.4.4	Revenus d'investissements à payer sur des droits à pension (D.442)	48
2.4.5	Revenus d'investissements attribués aux détenteurs de parts de fonds d'investissement (D.443)	48
2.4.6	Loyers (D.45 - ressources)	49
2.4.7	Intérêts (D.41 - emplois)	49
2.4.8	Loyers (D.45 - emplois)	49
2.5	Solde des revenus primaires (B.5n)	49

3. Sources et clé de répartition par variable du compte de distribution secondaire du revenu	50
3.1 Cotisations sociales (D.61 - Ressources)	50
3.2 Prestations sociales autres que transferts sociaux en nature (D.62)	50
3.2.1 Prestations de sécurité sociale en espèces (D.621)	50
3.2.2 Autres prestations d'assurance sociale (D.622)	51
3.2.3 Prestation d'assistance sociale en espèces (D.624)	52
3.3 Autres transferts courants (D.7 - Ressources)	52
3.3.1 Indemnités d'assurance dommages (D.72)	52
3.3.2 Transferts courants divers (D.75 - Ressources)	52
3.4 Impôts courants sur le revenu, le patrimoine, etc. (D.5)	53
3.4.1 Impôts sur le revenu (D.51)	53
3.4.2 Autres impôts courants (D.59)	53
3.5 Cotisations sociales (D.61 - emplois)	53
3.5.1 Cotisations sociales effectives à la charge des employeurs (D.611)	53
3.5.2 Cotisations sociales à la charge des salariés (D.612)	54
3.5.3 Cotisations sociales effectives à la charge des ménages (D.613)	54
3.5.4 Supplément de cotisations sociales à la charge des ménages (D.614)	54
3.5.5 Rémunération du service des régimes d'assurance sociale (D.61SC)	55
3.6 Prestations sociales autres que transferts sociaux en nature (D.62 - Emplois)	55
3.7 Autres transferts courants (D.7 Emplois)	55
3.7.1 Primes d'assurance dommages (D.71)	55
3.7.2 Transferts courants divers (D.75 - Emplois)	56
3.8 Revenu disponible (B.6n)	56
4. Comptes des revenus de la Communauté germanophone	56
Annexe 1 : Passage de la nomenclature NACE 2003 à la NACE 2008	59
Annexe 2 : Nomenclature d'activité A3, A6, A17, A31, A60, SUT en NACE-Bel 2003	61
Annexe 3 : Nomenclature d'activité A3, A10, A21, A38, A64, SUT en NACE-Bel 2008	75



# I. Introduction

Ce chapitre donne un bref aperçu des variables à régionaliser conformément à la réglementation européenne (point 1). Suit alors une description plus précise du concept de "territoire régional" (point 2). Dans le troisième point, les diverses méthodes utilisées pour régionaliser les variables et les comptes sont sommairement expliquées.

## 1. Agrégats et comptes régionaux selon le SEC 2010

Dans l'ancien système de comptabilité nationale, dénommé SEC 1979, les comptes régionaux reposaient sur un "gentlemen's agreement" entre Eurostat, l'Office statistique de l'Union européenne, et les États membres.

Avec le règlement CE n° 2223/96 du Conseil, du 25 juin 1996, relatif au système européen des comptes nationaux et régionaux dans la Communauté (SEC 1995), qui remplace le SEC 1979, les comptes régionaux disposaient d'une base légale. Il en découlait une série d'obligations concernant les tableaux à transmettre, les délais dans lesquels ils devaient parvenir à Eurostat et les principes méthodologiques à appliquer.

Entre-temps, il a été mondialement travaillé à un nouveau système de comptes nationaux, le 'Système de Comptabilité Nationale, 2008' (SCN 2008) qui a été publié en février 2009. Il a ainsi été tenté de mieux faire correspondre les comptes nationaux au nouveau contexte économique, aux évolutions dans le domaine de la recherche méthodologique et aux besoins des utilisateurs.

Afin de se conformer au niveau Européen, tous les membres sont passés dans le courant de 2014 du SEC 1995 au SEC 2010, le nouveau standard du Système Européen des comptes nationaux et régionaux<sup>1</sup>. Le SEC 2010 est dans le prolongement du SEC 1995, mais il introduit une série de nouveaux éléments<sup>2</sup>. Par la même occasion, d'autres corrections, ayant trait aux méthodes et aux sources utilisées et ne se rapportant pas à l'introduction du SEC 2010 ont été apportées. Toutes les nouveautés et leurs impacts sur les comptes régionaux belges sont décrits dans les publications des comptes régionaux avec les résultats pour les [années 2013](#) et [2014](#) (chapitre 2 " Modifications méthodologiques " et chapitre 3 " Impact des modifications par rapport à la version précédente ").<sup>3</sup>

La note méthodologique existante concernant la confection des comptes régionaux belges a, dès lors, été adaptée. La [note méthodologique selon les principes du SEC 1995](#) est toujours disponible sur le site web de la BNB<sup>4</sup>.

Dans le cadre des comptes régionaux, les tableaux suivants, visés dans le règlement CE n° 549/2013, doivent être transmis annuellement à Eurostat:

1 Cf. règlement européen n°549/2013 du Parlement Européen et du Conseil du 21 mai 2013 relatif au système européen des comptes nationaux et régionaux dans l'Union Européenne.

2 Pour plus d'informations, se référer à la publication de l'ICN 'Comptes Nationaux, SEC2010, le nouveau cadre de référence pour les comptes nationaux' de septembre 2014 [https://www.nbb.be/doc/dq/f\\_method/M\\_SEC2010\\_FR.pdf](https://www.nbb.be/doc/dq/f_method/M_SEC2010_FR.pdf)

3 <http://www.nbb.be/doc/dq/f/dq3/histo/nfr13.PDF>; <http://www.nbb.be/doc/dq/f/dq3/histo/nfr14.PDF>

4 [https://www.nbb.be/doc/dq/f\\_method/M\\_meth2014f.pdf](https://www.nbb.be/doc/dq/f_method/M_meth2014f.pdf)

Tableau 10: Tableaux par branche d'activité et par unité géographique NUTS<sup>1</sup> 2 (= provinces)

Code	Variables	Détail	Timing
B.1g	1. Valeur ajoutée (brute) aux prix de base (taux de croissance en volume aux prix de l'année précédente) (1)	total	t+24 <sup>2</sup>
B.1g	2. Valeur ajoutée (brute) aux prix de base (à prix courants)	total	t+12
		A*10	t+24
D.1	3. Rémunérations des salariés (à prix courants)	A*10	t+24
P.51g	4. Formation brute de capital fixe (à prix courants)	A*10	t+24
	5. Emploi (2): nombre de personnes (1 000) et nombre d'heures travaillées (1 000)		
ETO	— Total (2)	total	t+12
		A*10	t+24
EEM	— Nombre de salariés (2)	total	t+12
		A*10	t+24
POP	6. Population (1 000)	total	t+12

(1) *Transmission facultative jusqu'en 2016. À partir de 2017, transmission obligatoire à t+24 mois et transmission facultative à t+12 mois*

(2) *Emploi et salariés: résidents et non-résidents employés par des unités productrices résidentes (concept intérieur)*

Tableau 12: Tableaux par branche d'activité et unité géographique NUTS 3 (= arrondissements)

Code	Variables	Détail	Timing
B.1g	1. Valeur ajoutée (brute) aux prix de base (à prix courants) (1)	A*10	t+24
	2. Emploi: nombre de personnes (1)(2) (1 000)		
ETO	— Total	A*10	t+24
EEM	— Nombre de salariés (2)	A*10	t+24
POP	3. Population (1 000)	total	t+24

(1) *Les positions agrégées suivantes de la ventilation A\*10 de la NACE Rév.2 peuvent être utilisées:*

- (G, H, I et J) au lieu de (G, H et I) et (J);
- (K, L, M et N) au lieu de (K), (L) et (M et N)
- (O, P, Q, R, S, T et U) au lieu de (O, P et Q) et (R, S, T et U).

(2) *Emploi et salariés: résidents et non-résidents employés par des unités productrices résidentes (concept intérieur)*

Tableau 13: Comptes des ménages par unité géographique NUTS 2 (= provinces)

Compte d'affectation des revenus primaires des ménages		t + 24
- Ressources:	B.2/B.3: Excédent net d'exploitation/Revenu mixte net	
	D.1: Rémunération des salariés	
	D.4: Revenus de la propriété	
- Emplois:	D.4: Revenus de la propriété	
	B.5: Solde net: Revenus primaires (nets)	
Compte de distribution secondaire du revenu des ménages		t + 24
- Ressources:	B.5: Solde: Revenus primaires nets	
	D.62: Prestations sociales autres que transferts sociaux en nature	
	D.7: Autres transferts courants	
- Emplois:	D.5: Impôts courants sur le revenu, le patrimoine, etc.	
	D.61: Cotisations sociales nettes	
	D.7: Autres transferts courants	
	B.6: Solde: Revenu disponible net	
Dépenses de consommation finale des ménages (1)		
- Emplois:	P.3: Dépenses de consommation finale des ménages (1)	

(1) *A titre facultatif*

En Belgique, les comptes régionaux sont normalement publiés environ cinq mois après les comptes nationaux avec lesquels ils sont parfaitement cohérents. Toutes les variables et tous les comptes à régionaliser y sont inclus.

1 Nomenclature des unités territoriales statistiques; cf. infra, point 2.

2 Dans t+x, t est l'année à laquelle se rapportent les données transmises et x le délai, calculé en mois, dans lequel les informations doivent être fournies à Eurostat; les délais doivent être respectés à partir de l'année de publication 2014.



Les tableaux 10 et 12 selon le SEC 2010 sont disponibles à partir de l'année de données 2003 (cf. infra, partie II, point 1.2.1)<sup>1</sup>. Le tableau 13 est disponible à partir de l'année de données 1995.

Lors de l'établissement des comptes régionaux, il convient de respecter au mieux la méthodologie définie au niveau européen. Elle est exposée dans un manuel adapté au SEC 2010 disponible auprès d'Eurostat: 'Manual on regional accounts methods', 2013 édition, Eurostat, European commission. Cet ouvrage est le fruit d'une concertation entre Eurostat et les États membres.

## 2. Territoire régional

Le territoire régional sur lequel les variables doivent être réparties se compose du territoire géographique du pays et de l'unité extrarégionale. Ils représentent ensemble le territoire économique de l'économie nationale qui comprend:

- le territoire géographique du pays à l'intérieur duquel les personnes, les biens et les capitaux circulent librement;
- les zones franches, entrepôts et usines sous contrôle douanier;
- l'espace aérien national, les eaux territoriales et la plate-forme continentale située dans les eaux internationales sur lesquelles la Belgique dispose de droits exclusifs;
- les enclaves territoriales, c'est-à-dire les territoires géographiques situés dans le reste du monde et utilisés, en vertu de traités internationaux ou d'accords entre États, par des administrations publiques du Royaume à des fins diplomatiques, militaires, scientifiques ou autres (ambassades, consulats, bases militaires, bases scientifiques, etc.).

Le découpage du territoire géographique du pays s'effectue sur la base des circonscriptions administratives existantes. L'utilisation d'une ventilation analytique fonctionnelle est en pratique exclue. En effet, beaucoup de données statistiques de base ne sont collectées que selon les découpages institutionnels existants. Du reste, Eurostat donne également la préférence aux découpages administratifs en vigueur dans les États membres, afin de disposer d'un schéma unique et cohérent de répartition territoriale pour les statistiques régionales. Il s'agit en l'occurrence de la nomenclature NUTS (NUTS: "Nomenclature des unités territoriales statistiques"), légalisée par le règlement CE n°1059/2003 du 26 mai 2003. Cette nomenclature comporte trois niveaux régionaux. Pour la Belgique, ce sont les trois régions (NUTS 1), les dix provinces (NUTS 2) et les quarante-trois arrondissements (NUTS 3). Un de ces arrondissements constitue aussi une province (Brabant wallon) et un autre, une région (Région de Bruxelles-Capitale). Depuis le 1er janvier 2008, la Communauté germanophone est également reprise comme une unité NUTS 3<sup>2</sup>. Toutes les données régionales sont publiées suivant la nouvelle répartition territoriale du 1er janvier 1995.

Le territoire géographique du pays ne recouvre pas nécessairement son territoire économique. Par exemple, les personnes travaillant dans les ambassades belges situées à l'étranger exercent leur activité sur le territoire économique belge, mais sans habiter l'un des 43 arrondissements. D'où la création d'une "unité extrarégionale"<sup>3</sup>, qui constitue en quelque sorte un quarante-quatrième arrondissement. Cette unité extrarégionale comprend toutes les unités résidentes établies sur le territoire économique de la Belgique, mais non sur le territoire géographique proprement dit. Il s'agit des militaires et civils auprès de l'armée belge à l'étranger, des personnes qui travaillent dans les ambassades belges à l'étranger et dans l'enseignement belge aux enfants des militaires en Allemagne<sup>4</sup>.

Les calculs des comptes régionaux s'effectuent toujours au niveau le plus détaillé. Sur le plan géographique, le découpage s'opère jusqu'au niveau des arrondissements. Les données relatives aux provinces et régions sont obtenues par l'addition des chiffres relatifs aux arrondissements concernés.

A la demande du Comité scientifique pour les comptes nationaux, tous les agrégats et comptes sont également disponibles pour la Communauté germanophone. Dans ce contexte, toutes les données concernant

<sup>1</sup> Pour la période 1995-2002, les résultats repris dans les tableaux 10 et 12 n'existent que dans le cadre du SEC 1995.

<sup>2</sup> Le règlement CE n° 105/2007 du 1er février 2007 apporte quelques modifications à la nomenclature NUTS. Pour la Belgique, à partir du 1er janvier 2008, au moment de la transmission des résultats, les données se rapportant à l'arrondissement de Verviers doivent dorénavant être scindées en deux parties: d'une part les données concernant la Communauté germanophone, et d'autre part, les données ayant trait aux communes francophones de Verviers. Cela ne provoque pas de changement dans les comptes régionaux belge, puisque dans la publication les données de la Communauté germanophone sont déjà reprises dans un chapitre séparé avec des données depuis l'année 2000.

<sup>3</sup> L'extra-région est reprise explicitement pour tous les pays dans le règlement concernant la 'NUTS'.

<sup>4</sup> L'enseignement aux enfants des militaires belges en Allemagne a pris fin en 2004.

l'arrondissement de Verviers ont été scindées entre la partie francophone d'un côté et la partie allemande de l'autre, et cela depuis les résultats pour l'année 2000.

### 3. Méthodes

D'un point de vue régional, les valeurs nationales sont des grandeurs données. Il existe différentes méthodes pour régionaliser ces chiffres nationaux:

- méthode ascendante: calcul de la variable au niveau de l'unité individuelle: pour les agrégats par branche d'activité, il s'agit de l'unité d'activité économique locale; pour les comptes des ménages, il s'agit de l'individu ou du ménage;
- méthode pseudo-ascendante: ne s'applique qu'aux agrégats par branche d'activité pour les entreprises multirégionales et hétérogènes<sup>1</sup>: les données relatives à l'unité d'activité économique locale sont déduites des chiffres relatifs à l'entreprise, à l'unité d'activité économique ou à l'unité locale;
- méthode descendante: l'agrégat national est ventilé entre les unités géographiques au moyen d'une clé de répartition reflétant autant que possible la variable à estimer (le but n'est donc pas d'identifier l'unité individuelle);
- méthodes mixtes: combinaison des méthodes précitées.

Le choix de la méthode dépend des sources statistiques disponibles. La qualité de la répartition régionale est moins fonction de la méthode choisie que de la qualité des données de détails ou de celle des indicateurs.

Lorsque les données détaillées sont utilisées dans le cadre des comptes régionaux, il se peut que, dans certains cas, le montant des comptes nationaux ne soit pas atteint. Cette différence éventuelle est alors répartie proportionnellement selon les résultats des informations détaillées.

Comme l'unité de base est l'entreprise pour les agrégats par branche d'activité, les méthodes ascendantes sont utilisées au maximum pour les entreprises établies dans un seul arrondissement ou pour celles dont tous les établissements se trouvent dans le même arrondissement, alors que la méthode pseudo-ascendante est appliquée pour la ventilation des entreprises possédant des établissements dans plusieurs arrondissements. Dans certains cas, les informations n'étant pas disponibles au niveau de l'entreprise individuelle, il faut recourir à la méthode descendante (cf. infra, partie "II. Répartition régionale des agrégats par branche d'activité selon le lieu de travail").

Pour la régionalisation des divers composants des comptes des ménages, des données détaillées par personne ou par ménage sont également utilisées au maximum (cf. infra, partie "III. Répartition régionale des comptes des revenus des ménages selon le lieu du domicile").

<sup>1</sup> Dans les comptes nationaux et régionaux belges, l'unité de base est l'entreprise; par conséquent, les entreprises hétérogènes ne sont pas scindées en unités d'activité économique.

## II. Répartition régionale des agrégats par branche d'activité selon le lieu de travail

Dans ce chapitre seront d'abord décrits quelques principes de base régissant la répartition régionale des agrégats par branche d'activité (point 1). La régionalisation de diverses variables est alors décrite de façon plus approfondie. Il s'agit de la rémunération des travailleurs (point 2), de la valeur ajoutée brute aux prix de base (points 3 et 4), du produit intérieur brut (point 5), du nombre de travailleurs et d'indépendants (points 6 et 7) et de la formation brute de capital fixe (point 8).

### 1. Principes de base pour la répartition régionale des variables par branche d'activité

#### 1.1 Répartition régionale sur la base du lieu de travail

Le principe de base qui sous-tend les répartitions régionales des variables par branche d'activité est qu'elles sont imputées au territoire géographique où est installée l'unité de production. La nationalité des unités productrices n'a donc pas d'importance. L'élément déterminant est la "qualité de résident" des unités en question ou, en d'autres termes, la localisation de l'unité de production. L'application de ce concept de localisation au niveau régional implique donc que l'on mesure l'activité productive au sein de la région en question sans tenir compte du lieu de résidence des facteurs de production qui y sont mis en œuvre, en particulier les travailleurs et les détenteurs de biens de capital utilisés. C'est par conséquent le revenu brut engendré par la production à l'intérieur des frontières d'une région déterminée qui est estimé, et non le revenu attribué aux habitants de cette région. Cette distinction est importante pour l'interprétation de la valeur ajoutée par habitant (variable établie à la demande de la Commission européenne, afin de permettre la répartition des subsides octroyés dans le cadre des fonds structurels). En effet, les navetteurs augmentent la valeur ajoutée de la région où ils travaillent, alors qu'ils sont recensés comme habitants de la région où ils sont domiciliés. Dans les tableaux 10 et 12 du règlement CE 549/2013, les comptes régionaux sont examinés sous l'angle de la valeur ajoutée. Ils ne fournissent donc pas d'indications sur le revenu par habitant, concept qui, d'un point de vue économique, serait plus pertinent pour mesurer la richesse relative d'une région. Toutefois, ces informations peuvent être obtenues grâce à la répartition régionale des comptes des ménages (tableau 13), dans le cadre de laquelle le revenu est évalué en fonction du lieu de résidence (pour les aspects méthodologiques concernant cette variable: voir partie "Répartition régionale des comptes des revenus des ménages selon le lieu du domicile").

#### 1.2 Classement par branche d'activité

Le classement par branche d'activité repose sur la nomenclature NACE-BEL. La nomenclature NACE-BEL est la version belge de la NACE<sup>1</sup>, à savoir la nomenclature statistique des activités économiques élaborée dans un cadre européen harmonisé et publiée dans un règlement CEE du Conseil.

<sup>1</sup> Nomenclature générale des activités économiques dans les Communautés européennes.

Les classifications des activités et des produits font l'objet de révisions périodiques. Celles-ci s'avèrent nécessaires parce que la structure économique des pays évolue, modifiant ainsi la composition de certains agrégats dans les comptes nationaux et régionaux.

Pour la période 1995-2002, les résultats au niveau régional sont disponibles selon la NACE 2003 (ou la NACE Rev.1)<sup>1</sup>. A partir de 2003, les résultats sont disponibles selon la NACE 2008 (ou la NACE Rev.2)<sup>2</sup> qui a remplacé la NACE 2003.

Le passage de la NACE 2003 à la NACE 2008 s'est fait au moment de la publication des comptes nationaux de septembre 2011 et de celle des comptes régionaux de février 2012. La méthodologie utilisée pratiquement pour le passage de la NACE 2003 à la NACE 2008 est décrite en annexe 1.

Lors de la publication des comptes nationaux de septembre 2015 et des comptes régionaux de février 2016, l'on est passé, à partir de l'année de données 2009, à la NACE 2008 harmonisée de l'ICN. Tant à l'échelle nationale que régionale, toutes les estimations liées aux variables par branche d'activité ont été recalculées.

Le SEC considère l'unité d'activité économique au niveau local (UAE locale) comme l'unité productrice la plus pertinente pour l'analyse des flux générés par le processus de production et l'utilisation des biens et services. Cette unité regroupe l'ensemble des parties d'une entreprise qui concourent à l'exercice d'une activité du niveau "classe" en quatre chiffres de la NACE. L'entreprise dispose d'un système d'information permettant de fournir ou de calculer pour chaque UAE locale au moins la valeur de la production, la consommation intermédiaire, la rémunération des salariés, l'excédent d'exploitation, le volume de l'emploi et la formation brute de capital fixe.

Lorsqu'il s'agit de définir une UAE locale, trois cas de figure se présentent :

- l'activité de production nécessite un volume significatif de main-d'œuvre et est exercée en un lieu déterminé; dans ce contexte, on entend par 'volume significatif de main-d'œuvre' au moins l'équivalent annuel d'une personne travaillant régulièrement à mi-temps;
- l'activité de production ne nécessite aucun volume significatif de main-d'œuvre et est exercée en un lieu déterminé; une telle activité n'est généralement pas considérée comme une UAE locale distincte et la production correspondante doit être affectée à l'unité locale qui est responsable de sa gestion. Il existe toutefois certaines exceptions à cette règle (notamment en ce qui concerne les éoliennes, l'extraction de pétrole et de gaz, les concentrateurs internet et les stations-service entièrement automatisées). Si la production et la formation brute de capital fixe peuvent être estimées pour la région où ces activités sont situées, elles ne doivent pas être attribuées à la région où ces activités sont gérées.
- l'activité de production ne se déroule pas dans un lieu déterminé, de sorte qu'il faut recourir au concept de résidence au niveau national. Les grands projets de construction (ceux qui durent un an ou plus) réalisés par des entreprises d'autres régions, par exemple, sont pris en compte en tant qu'UAE locales distinctes. En ce qui concerne les projets de construction d'une durée inférieure à un an, la résidence de la société mère de construction est utilisée pour imputer la production par région.

En Belgique, les comptes nationaux, et donc aussi régionaux, utilisent l'entreprise comme unité de base. En effet, la plus grande partie des données de référence ne sont disponibles qu'à ce niveau (cf. infra, point 1.4). Le classement de l'activité est donc déterminé par l'activité principale de l'entreprise. Dès lors, toutes les unités locales d'une entreprise sont affectées du même code NACE que l'activité principale de celle-ci, même si leur propre activité principale s'en différencie. Dans le cas contraire, les totaux des comptes nationaux par branche d'activité ne seraient pas respectés.

Tous les calculs s'effectuent au niveau le plus bas possible. En principe, la désagrégation s'opère jusqu'aux branches d'activités du TRE<sup>3</sup> (environ 135) et, pour certaines données, jusqu'au code NACE à 3 ou 4 chiffres, en

1 Règlement (CEE) n° 3037/90 du Conseil, du 9 octobre 1990, relatif à la nomenclature statistique des activités économiques dans la Communauté européenne, modifié par le règlement (CEE) n° 761/93 de la Commission du 24 mars 1993 et remplacé par le règlement (CEE) n° 29/2002 de la Commission du 19 décembre 2001 qui a introduit la NACE Rev.1.1 qui donnait lieu à la NACE-BEL 2003.

2 Le classement le plus détaillé des branches d'activité qui est utilisé ici est la NACE à 4 chiffres. Pour la Belgique, la NACE-bel 2008, établie par la DGS, est compatible, même si cette dernière classification fournit des détails supplémentaires (spécification des branches d'activité à 5 chiffres). La NACE-bel 2008 est la transposition en Belgique du règlement (CE) n° 1893/2006 du Parlement européen et du Conseil du 20 décembre 2006 établissant la nomenclature statistique des activités économiques NACE Rév. 2.

3 Branches d'activité du TRE = les diverses branches d'activité apparaissant dans le "tableau des ressources et des emplois" des comptes nationaux, chaque branche d'activité du TRE étant le regroupement de branches affectées d'un code NACE à 3 et/ou 4 chiffres.

fonction de la composition des branches du TRE (cf. infra, point 1.4).

La désagrégation des comptes publiés dépend du niveau de détail des unités NUTS mais aussi de la confidentialité des données. Les niveaux d'agrégation utilisés dans les comptes régionaux publiés jusqu'en 2010 (NACE 2003) et ceux publiés à partir de 2011 (NACE 2008) sont les suivants:

NACE 2003	NACE 2008	détail géographique
A7	A10	arrondissement (NUTS3)
A31	A38	provinces (NUTS2) régions (NUTS1) pour les estimations de la dernière année (t-1)
A60	A64	régions (NUTS1) pour les estimations jusqu'à et y compris l'année (t-2)
branche SUT (# 125)	branche SUT (# 135)	niveau de compilation des agrégats par secteur/branche d'activité/ arrondissement

Suite aux passages, d'une part, du SEC 1995 au SEC 2010 et de la nomenclature NACE 2003 à la NACE 2008 harmonisée ou non, d'autre part, la disponibilité des comptes régionaux peut être présentée comme suit:

Variable	1995-2002	A partir de 2003	
		2003-2008	A partir de 2009
Valeur ajoutée brute	SEC 1995	SEC 2010	SEC 2010
Rémunération des salariés	NACE 2003	NACE 2008	NACE 2008 harmonisée
Nombre de salariés	Compatible avec la version des	Compatible avec la version des	Compatible avec la version
Nombre d'indépendants	CN de septembre 2010	CN de septembre 2015	des CN de septembre 2015 et
Formation brute de capital fixe			suivantes

Les résultats pour la période 1995-2002 sur la base du SEC 1995 et de la NACE 2003 sont disponibles sur le site web de la BNB.

### 1.3 Répartition par secteur

En plus de la répartition par branche d'activité, le SEC prévoit une répartition par secteur institutionnel<sup>1</sup>. Un secteur institutionnel est un ensemble d'unités institutionnelles qui se distinguent par le type de producteur qu'elles représentent (producteur marchand ou non, dépendant de l'Administration publique ou pas) et leur fonction principale (production, consommation,...). Une unité institutionnelle se caractérise par une unicité de comportement et une autonomie de décision dans l'exercice de sa fonction principale. Il faut distinguer les secteurs suivants:

- Sociétés non financières (S.11),
- Sociétés financières (S.12),
- Administrations publiques (S.13),
- Ménages (S.14),
- Institutions sans but lucratif au service des ménages (S.15).

L'information au niveau sectoriel est surtout utilisée pour décrire les flux de revenus et de dépenses, les flux financiers et les comptes de patrimoine. Elle entre donc moins en ligne de compte ici.

### 1.4 Répertoire des unités de production

Le répertoire sert de base à tous les calculs des comptes nationaux et régionaux. Jusqu'en 2005, il est établi à partir du registre des entreprises DBRIS<sup>2</sup> du SPF Economie, Direction Générale Statistique (DGS, anciennement Institut National de Statistique) et depuis 2006, à partir des données issues de la Banque Carrefour des

1 Cf. "European system of accounts, ESA 2010", Eurostat, chapitre 2.  
2 DBRIS: " Database pour les redevables d'informations statistiques ".

Entreprises (BCE). Depuis le passage à la NACE harmonisée en 2015, le registre des entreprises de la DGS sert de nouveau comme point de départ. Le répertoire renferme en principe toutes les unités de production (niveau entreprise) pour une année donnée.

Deux types de données sont retenues par unité de production: d'une part, les identificateurs de l'entreprise (numéro de TVA, numéro d'identification utilisé par l'ONSS ou l'ONSSAPL<sup>1</sup>, numéro BCE) et le lien entre ceux-ci et, d'autre part, diverses caractéristiques de l'entreprise, parmi lesquelles le code NACE-BEL (branche de l'activité principale de l'entreprise), le code sectoriel (attribué par les comptes nationaux), la catégorie (indique la source de données privilégiée pour l'établissement des comptes nationaux: principalement comptes annuels, données TVA, ONSS et données de l'enquête structurelle), la classe de grandeur (en fonction du nombre d'emplois déclarés à l'ONSS), le code établissant la distinction entre entreprises établies dans un seul arrondissement et entreprises établies dans plusieurs arrondissements (sur la base du fichier des établissements de l'ONSS) et le code de la commune.

En ce qui concerne le code de la commune, c'est généralement celui émanant des fichiers de l'ONSS qui est retenu. Lorsqu'il s'agit d'entreprises établies dans plusieurs arrondissements, il s'agit de la commune de l'établissement comptant le plus grand nombre de salariés. Lorsqu'il s'agit d'entreprises sans personnel, le code-commune est basé sur les informations des fichiers fiscaux (principalement les fichiers TVA).

Pour associer les chiffres proprement dits aux données du répertoire, il est fait principalement usage des sources de données administratives disponibles par entreprise (comptes annuels, schémas A pour les établissements de crédit, données TVA, ONSS et ONSSAPL, résultats des enquêtes structurelles, etc.).

Dans les comptes nationaux, les calculs de base s'effectuent par secteur institutionnel et, dans chaque secteur institutionnel, par code NACE à 3 ou 4 chiffres, en fonction de la composition des branches d'activité du TRE. Pour certaines corrections, la désagrégation ne va toutefois pas au-delà de la branche d'activité du TRE. C'est par conséquent le niveau le plus bas auquel les résultats finaux sont disponibles sur le plan national.

Les méthodes permettant l'élaboration des comptes régionaux suivent au maximum celles utilisées pour les comptes nationaux. De plus amples explications à propos de l'établissement des comptes nationaux figurent sur le site Internet de la Banque Nationale de Belgique (BNB)<sup>2</sup>.

## 2. Rémunération des salariés

Dans la mesure où la ventilation régionale de la valeur ajoutée brute (cf. infra, point 3) se fonde parfois sur la répartition régionale de la rémunération, cette rubrique aborde d'abord cette dernière.

La rémunération des salariés (D.1) se définit comme le total des rémunérations en espèces ou en nature que versent les employeurs à leurs salariés en paiement du travail accompli par ces derniers au cours de la période de référence des comptes (SEC 2010, § 4.02). Selon le SEC 2010, les rémunérations doivent être enregistrées brutes, c.à.d. avant déduction des réductions de cotisations sociales patronales spécifiques à certains groupes de travailleurs.

Dans les comptes nationaux, l'estimation de la rémunération des salariés se fonde essentiellement sur les données individuelles des entreprises. Par conséquent, la méthodologie nationale peut être appliquée dans une large mesure pour les comptes régionaux. La répartition doit toujours s'opérer en fonction du lieu d'implantation de l'unité productrice locale. Comme, dans les comptes nationaux, le code NACE est celui affecté à l'entreprise, il doit être maintenu dans la répartition régionale. A supposer qu'une unité locale de l'entreprise exerce une activité différente de celle-ci (cf. supra, point 1.2), cette activité ne sera donc pas prise en considération.

La rémunération totale des salariés se calcule par secteur et, dans chaque secteur, par branche d'activité. La

<sup>1</sup> ONSS: Office National de Sécurité Sociale; ONSSAPL: Office National de Sécurité Sociale des Administrations Provinciales et Locales, devenu l'Office des Régimes Particuliers de la Sécurité Sociale (ORPSS) depuis le 1er janvier 2015. Ce nouvel organisme est né de la fusion de l'ancien ONSSAPL et de l'Office de Sécurité Sociale d'Outre-Mer (OSSOM)..

<sup>2</sup> Site Internet de la BNB, Statistiques, Comptes nationaux/régionaux, Méthodologie : [www.nbb.be/fr/statistiques/comptes-nationauxregionaux/methodologie](http://www.nbb.be/fr/statistiques/comptes-nationauxregionaux/methodologie).

procédure peut être sensiblement différente en fonction des secteurs. Toutes les répartitions s'opèrent au niveau secteur, branches d'activité du TRE (ou, si possible, au niveau NACE 3 ou 4 positions correspondant à ces branches) et au niveau de l'arrondissement.

La méthode décrite ci-dessous est valable à partir de l'année de données 2003. Pour les années antérieures, il n'existe pas de résultats selon les concepts du SEC 2010. Pour ces années, il est fait référence à la note méthodologique selon le SEC 1995<sup>1</sup>.

## 2.1 Sociétés non financières (secteur S.11)

L'ONSS fournit des informations à propos de la masse salariale par entreprise individuelle. Elles englobent tous les éléments des salaires et traitements bruts sur lesquels sont versées des cotisations sociales ainsi que ces cotisations elles-mêmes (scindées en cotisations à la charge des salariés - qui apparaissent déjà dans les salaires et traitements bruts - et cotisations à la charge des employeurs). Toutefois, aucune cotisation sociale n'est due sur certains éléments de la rémunération. Par conséquent, la masse salariale selon les données de l'ONSS est incomplète sous l'angle des comptes nationaux et régionaux.

Les données comptables des entreprises fournissent également des chiffres concernant les rémunérations. Il s'agit plus spécifiquement des rubriques 62 "rémunérations, charges sociales et pensions" des comptes annuels et 1023 "frais de personnel" des bilans sociaux<sup>2</sup>. Cette masse salariale est complète mais n'est connue que pour les entreprises qui déposent un compte annuel et un bilan social.

Dans les comptes nationaux les deux sources sont combinées pour calculer les rémunérations globales des salariés.

Tout d'abord, une sous-population noyau est définie qui reprend toutes les entreprises répondant aux critères suivants:

- avoir des données relatives à la masse salariale dans les trois sources - ONSS, compte annuel, bilan social;
- avoir des données comptables jugées utilisables;
- avoir une année comptable qui coïncide avec l'année calendrier.

Pour les entreprises du noyau la masse salariale est obtenue comme somme des rubriques 1023 du bilan social et 624 du compte annuel (pensions extralégales directement payées par les employeurs).

Depuis 2006, les ISBL déposent également des comptes annuels sous certaines conditions. Cette information est utilisée lors de l'élaboration de la masse salariale des travailleurs dans les ISBL, reprises dans le secteur des sociétés non financières depuis l'année 2008.

Pour toutes les autres entreprises, la masse salariale selon l'ONSS est réévaluée à l'aide de coefficients d'augmentation. Ces coefficients sont calculés à partir des données pour les entreprises du noyau. Par une comparaison entre la masse salariale selon l'ONSS, d'une part, et selon la somme des rubriques 1023 du bilan social et 624 du compte annuel, d'autre part, des coefficients d'augmentation applicables à la masse salariale de l'ONSS sont estimés par branche d'activité. Des coefficients distincts sont calculés pour les grandes et les petites entreprises. L'augmentation s'effectue alors par entreprise.

Le regroupement de la masse salariale de toutes les entreprises exerçant la même activité principale donne la rémunération des salariés par branche.

Comme la masse salariale par entreprise sert de base de calcul pour les comptes nationaux, la procédure à suivre peut être absolument identique pour les comptes régionaux. Il suffit d'y ajouter une ventilation par lieu de production.

Pour les entreprises qui se composent d'un seul établissement ou dont tous les établissements se trouvent dans le

<sup>1</sup> Voir site web de la BNB, Statistiques, [Comptes nationaux et régionaux. Méthodologie. SEC1995](#)

<sup>2</sup> Le bilan social ne recense que les salaires payés en Belgique à l'exclusion d'éventuelles pensions complémentaires payées directement par l'employeur et des salaires du personnel statutaire.



même arrondissement, la masse salariale peut donc être reprise en tant que telle (méthode ascendante).

Pour ventiler la masse salariale des entreprises possédant des établissements dans plusieurs arrondissements, il faut définir une clé de répartition. Le nombre d'emplois selon le fichier des établissements de l'ONSS est utilisé pour la ventilation (méthode pseudo-ascendante). A partir de l'année 2012, cette information est également disponible pour les entreprises déclarant à l'ONSSAPL. Ainsi, un salaire moyen identique est affecté à tous les établissements d'une même entreprise. Mais les écarts de salaires éventuels entre entreprises sont pris en considération.

Pour être complet, il faut encore ajouter qu'au niveau du Royaume, la masse salariale de la SNCB, de Belgacom et de la Poste, est estimée directement sur la base des comptes annuels et des informations détaillées que ces entreprises communiquent aux comptes nationaux. La répartition régionale des rémunérations suit la procédure générale décrite ci-dessus.

Plus de 90 % de la masse salariale du secteur S.11 est estimé et se répartit selon la méthode précitée.

Dans les comptes nationaux, divers éléments qui ne figurent pas dans la masse salariale de l'ONSS ou des comptes annuels sont ajoutés:

- les revenus des marins et des mineurs (affiliés respectivement à la Caisse de secours et de prévoyance en faveur des marins et au Fonds National de Retraite des Ouvriers Mineurs (FNROM); ce dernier est pris en compte par l'ONSS depuis le 1 janvier 1999);
- la rémunération des entreprises inscrites à l'ONSSAPL (Office National de Sécurité Sociale des Administrations Provinciales et Locales);
- les salaires en nature (bilan social, rubrique "avantages accordés en sus du salaire" + une estimation pour les biens et services produits par l'entreprise et mis à disposition de ses travailleurs à des prix inférieurs à ceux du marché<sup>1</sup>);
- l'utilisation à titre personnel d'un véhicule de société (depuis 1997, cet avantage donne lieu au prélèvement d'une cotisation sociale permettant d'évaluer l'avantage lui-même; à cela s'ajoute également une estimation selon l'optique dépense);
- les pourboires (calculés sous forme de pourcentage du chiffre d'affaires);
- la participation des salariés au bénéfice (rubrique des comptes annuels);
- les rémunérations des personnes travaillant sous un statut dépendant des agences locales pour l'emploi;
- la rémunération du travail au noir (calculée sous forme de pourcentage de la valeur ajoutée estimée "au noir");
- les salaires dans le cadre des activités illégales concernant la production de drogues.

Les réductions de cotisations sociales patronales pour des groupes cibles sont également ajoutées. Le montant global est connu dans les comptes des administrations publiques et se répartit entre secteurs et branches d'activité sur la base de l'information concernant les réductions de cotisations sociales patronales pour des groupes cibles dans les fichiers trimestriels de l'ONSS et l'ONSSAPL.

Les principes suivants sont appliqués lors de la répartition régionale des éléments ajoutés à la masse salariale estimée sur la base des comptes annuels et de l'ONSS:

- Si l'information est disponible par entreprise, elle est utilisée. Les montants relatifs aux entreprises établies dans plusieurs arrondissements sont ventilés comme le nombre de jobs par établissement selon l'ONSS et, à partir de 2012, de l'ONSSAPL. Cette règle s'applique, entre autres, à la masse salariale déclarée à l'ONSSAPL, aux avantages liés à l'utilisation privée d'un véhicule de société (données obtenues via l'ONSS depuis 1997), aux salaires en nature, aux salaires figurant à la rubrique "charges exceptionnelles" des comptes annuels aux rémunérations des personnes travaillant sous un statut dépendant des agences locales pour l'emploi (information fournie par l'ONEm) et aux réductions de cotisations sociales patronales pour des groupes cibles (méthode ascendante et pseudo-ascendante).
- Si l'information n'est pas disponible par entreprise, la ventilation de la masse salariale estimée sur la base des comptes annuels et de l'ONSS par branche d'activité est utilisée comme clé de répartition. Cela concerne notamment les pourboires, les avantages en nature produits par les entreprises et la rémunération du travail au

<sup>1</sup> Ces estimations sont faites pour les branches concernant la production d'automobiles et l'horéca.



noir et de la production des drogues (méthode descendante).

## 2.2 Sociétés financières (secteur S.12)

Dans les calculs, tant nationaux que régionaux, une distinction est opérée entre les sous-secteurs suivants:

- banque centrale (S.121),
- institutions de dépôts, à l'exclusion de la banque centrale (S.122),
- fonds d'investissements monétaires (S.123),
- fonds d'investissements non monétaires (S.124),
- autres intermédiaires financiers, à l'exclusion des sociétés d'assurance et des fonds de pension (S.125),
- auxiliaires financiers (S.126),
- institutions financières captives et prêteurs non institutionnels (S.127),
- sociétés d'assurance (S.128),
- fonds de pension (S.129).

La rémunération des salariés de la banque centrale (S.121) - en l'occurrence la Banque nationale de Belgique (BNB) – et la répartition de celle-ci par arrondissement sont communiquées par la BNB elle-même.

Pour les institutions de dépôts, à l'exclusion de la banque centrale (S.122), la masse salariale est calculée individuellement par banque dans les comptes nationaux. Pour les entreprises ne comportant qu'un seul établissement ou dont tous les établissements sont situés dans le même arrondissement, la masse salariale peut donc être reprise. Pour ventiler la masse salariale des entreprises possédant des établissements dans plusieurs arrondissements, deux sources donnent de l'information par unité locale. Dans l'annexe 1 de l'enquête structurelle se retrouvent les traitements et salaires bruts et le nombre d'emplois par établissement. L'ONSS fournit également le nombre de jobs par établissement.

Si une entreprise remplit l'annexe 1 de l'enquête structurelle et que les arrondissements qui y sont mentionnés correspondent à ceux du fichier des établissements de l'ONSS, la répartition s'opère comme suit:

- le nombre d'emplois mentionné dans le fichier des établissements de l'ONSS est repris;
- ce nombre d'emplois est multiplié par le salaire moyen par arrondissement tel qu'il ressort de l'enquête structurelle;
- cette masse salariale théorique par arrondissement constitue alors la clé de répartition permettant de ventiler entre les arrondissements la rémunération effective par entreprise selon les comptes nationaux.

Comme le nombre de salariés par arrondissement indiqué par l'enquête structurelle ne correspond pas toujours au nombre repris par le fichier des établissements de l'ONSS, ce n'est pas le montant absolu des salaires dégagé de l'enquête structurelle qui est retenu, mais un salaire moyen.

Si une entreprise ne remplit pas l'annexe 1 de l'enquête structurelle ou que les arrondissements qui y sont mentionnés ne correspondent pas à ceux du fichier des établissements de l'ONSS, la rémunération par entreprise ressortant des comptes nationaux est ventilée entre les arrondissements en fonction du nombre d'emplois figurant dans le fichier des établissements de l'ONSS.

Dans les sous-secteurs des fonds d'investissements monétaires (S.123) et des fonds d'investissements non monétaires (S.124), il n'apparaît pas de salaires, étant donné que ces institutions font dans la plupart des cas appel à du personnel d'autres sous-secteurs du secteur S.12.

La rémunération des salariés dans les sous-secteurs des autres intermédiaires financiers, à l'exclusion des sociétés d'assurance et des fonds de pension (S.125), des auxiliaires financiers (S.126) et des institutions financières captives et prêteurs non institutionnels (S.127) est estimée de la même manière que pour le secteur des sociétés non-financières (comptes annuels, bilans sociaux, données ONSS augmentées et ajout des éléments manquants). Ceci vaut également pour la répartition régionale, étant entendu qu'il n'existe pas d'enquêtes structurelles pour ces sous-secteurs.

Pour les sous-secteurs des sociétés d'assurances (S.128) et des fonds de pension (S.129), la rémunération est calculée par entreprise individuelle dans les comptes nationaux. La masse salariale peut donc être reprise pour les entreprises établies dans un seul arrondissement. Pour ventiler la masse salariale des entreprises établies dans plusieurs arrondissements, on procède de la même manière que pour les institutions de dépôts, à l'exclusion de la banque centrale (S.122), c.à.d. sur la base des informations de l'annexe 1 de l'enquête structurelle ou sur la base du nombre de jobs selon l'ONSS.

### 2.3 Administrations publiques (secteur S.13)

La rémunération des salariés est calculée au niveau national sur la base des informations contenues dans les comptes et budgets des administrations publiques. Pour la rémunération des salariés des universités, la masse salariale de l'ONSS sert de référence.

Dans les données de base des comptes nationaux, il n'existe plus aucun lien avec l'unité individuelle. Une ventilation est opérée par sous-secteur et, dans chaque sous-secteur, par branche d'activité. Les sous-secteurs se répartissent comme suit:

- le pouvoir fédéral (S.1311),
- les communautés et régions (S.1312),
- les administrations locales (provinces, communes, CPAS et, à partir de l'année 2002, également les zones de police) (S.1313),
- les administrations de sécurité sociale (S.1314).

En principe, tous les déclarants doivent être inscrits à l'ONSS ou à l'ONSSAPL. Une comparaison de l'ordre de grandeur des éléments de la rémunération apparaissant à la fois dans les comptes des administrations publiques et dans les fichiers de l'ONSS et de l'ONSSAPL a donné amplement satisfaction. La plus grande partie de la masse salariale provient de déclarants possédant des établissements dans plusieurs arrondissements.

Par sous-secteur et, dans chaque sous-secteur, par branche d'activité, la rémunération au niveau du Royaume se répartit comme la masse salariale de l'ONSS et/ou de l'ONSSAPL (sans déductions préalable des réductions de cotisations sociales patronales pour des groupes cibles). Pour les unités établies dans un seul arrondissement, la masse salariale de l'ONSS et/ou de l'ONSSAPL peut être reprise telle quelle et regroupée par arrondissement. Pour les unités établies dans plusieurs arrondissements, la masse salariale de l'ONSS et, à partir de 2012, de l'ONSSAPL<sup>1</sup> par unité est ventilée entre les divers arrondissements, proportionnellement à la répartition du nombre d'emplois selon le fichier des établissements. La masse salariale distribuée est ensuite regroupée par arrondissement. La somme des deux répartitions sert alors de base pour la ventilation de la rémunération globale des comptes nationaux entre les arrondissements (méthodes ascendante et pseudo-ascendante). Cette méthode de travail implique donc qu'aucune distinction n'est introduite entre les salaires moyens des diverses unités locales d'un même déclarant. Les écarts de salaire entre les différents déclarants sont toutefois pris en considération.

Pour la répartition de la masse salariale des militaires et des civils travaillant pour le service public fédéral (SPF) de la Défense, les informations sont fournies par ce dernier.

<sup>1</sup> Pour les provinces, le nombre de jobs par arrondissement pour l'activité 'administration publique' d'une part, et 'enseignement' d'autre part, a toujours été disponible et utilisé pour la répartition de la masse salariale totale par province.

Ce secteur est le seul où intervient l'unité extrarégionale. Elle dispose des données relatives à la rémunération de tout le personnel des ambassades belges (source: SPF des Affaires étrangères), des militaires de carrière et des civils de l'armée belge résidant à l'étranger (source: SPF de la Défense) et du personnel enseignant à l'étranger<sup>1</sup>.

## 2.4 Ménages (secteur S.14)

Les entreprises ne possédant pas de personnalité juridique sont classées dans le secteur S.14. Ces producteurs peuvent employer du personnel ou non. Les entreprises-personnes physiques qui emploient du personnel paient également des salaires. Au niveau national, la masse salariale – sans déduction des réductions de cotisations sociales patronales pour groupes cibles - est dégagée des données de l'ONSS. Les éléments suivants s'y ajoutent: primes d'assurance pour les accidents du travail (sur la base des pourcentages par branche d'activité fournis par l'enquête quadriennale du SPF Économie, Direction Générale Statistique concernant le coût de la main-d'oeuvre), pourboires (calculés sous forme de pourcentage du chiffre d'affaires; seule une partie de ces pourboires est ajoutée à la rémunération, car toutes les unités n'emploient pas de personnel), salaires en nature produits pour compte propre (surtout dans l'horeca), salaires pour le travail au noir (estimés forfaitairement à 5 % de la masse salariale déclarée à l'ONSS) et rémunération pour la branche d'activité "services domestiques" (seule une partie de celle-ci étant déclarée à l'ONSS).

La part de la masse salariale obtenue grâce aux informations de l'ONSS se fonde sur les données des entreprises individuelles. Par conséquent, on peut également s'appuyer sur celles-ci au niveau régional. Pour les entreprises établies dans un seul arrondissement, la masse salariale de l'ONSS peut être reprise telle quelle et groupée par branche d'activité/arrondissement (méthode ascendante). Pour les entreprises établies dans plusieurs arrondissements, la masse salariale de l'ONSS est ventilée par entreprise entre les divers arrondissements, proportionnellement à la répartition du nombre d'emplois selon le fichier des établissements (méthode pseudo-ascendante). La masse salariale distribuée doit alors être regroupée par branche d'activité/arrondissement.

Les primes d'assurance pour les accidents du travail, les pourboires, les salaires en nature produits pour compte propre et les salaires pour le travail au noir sont estimés de manière globale dans les comptes nationaux. Aucun lien n'est établi avec l'entreprise individuelle. La ventilation entre les arrondissements s'effectue par branche d'activité, proportionnellement à la répartition de la masse salariale de l'ONSS (méthode descendante).

Pour la rémunération dans la branche d'activité "services domestiques", les données de l'ONSS sont loin d'être exhaustives. Dans l'estimation concernant l'ensemble du Royaume, il n'existe plus aucun lien avec le ménage individuel. Les seules sources d'informations au niveau des établissements sont les recensements (le dernier date de 2011) et l'ONSS. On part de l'hypothèse que chaque ménage appartient à un seul arrondissement. Jusqu'à et y compris la dernière année du recensement (2011), la clé de répartition est la moyenne arithmétique des ventilations en pourcentage, d'une part, du nombre de travailleurs selon le recensement<sup>2</sup> et, d'autre part, de la masse salariale de l'ONSS dans cette branche d'activité (méthode mixte). Pour les années qui suivent, jusqu'au moment du prochain recensement, la clé globale évolue selon le nombre de jobs dans cette branche d'activité selon l'ONSS.

## 2.5 Institutions sans but lucratif au service des ménages (secteur S.15)

### 2.5.1 Jusque et y compris l'année 2008

Au niveau du Royaume, la masse salariale de l'ONSS est reprise et complétée des primes d'assurance pour les accidents du travail, des cotisations patronales fictives<sup>3</sup> (source: enquête structurelle sur les institutions sans but lucratif), de la rémunération des personnes travaillant sous un statut PRIME ou TCT<sup>4</sup> et de la rémunération du personnel religieux.

La part de la masse salariale obtenue à partir des informations de l'ONSS se fonde sur les données des

1 N'existe plus à partir de l'année 2004.

2 Des données de recensements sont disponibles pour les années 1991, 2001 et 2011. Pour les années intermédiaires, les chiffres ont été interpolés.

3 Il s'agit des prestations sociales que l'employeur verse directement à ses salariés ou ex-salariés (par ex. des allocations familiales extralégales).

4 N'apparaît plus depuis l'année 2007.

entreprises individuelles. Par conséquent, on peut également s'appuyer sur celles-ci au niveau régional. Dans ce cas, la procédure est identique à celle suivie pour les ménages (cf. supra, point 2.4).

Les primes d'assurance pour les accidents du travail et les cotisations patronales fictives sont évaluées de manière globale dans les comptes nationaux. Aucun lien n'est établi avec l'entreprise individuelle. La ventilation entre les arrondissements s'effectue par branche d'activité, proportionnellement à la répartition de la masse salariale de l'ONSS (méthode descendante).

Par branche d'activité, la masse salariale des personnes travaillant sous un statut PRIME ou TCT se répartit au niveau régional comme la masse salariale de l'ONSS (méthode descendante).

La masse salariale des ecclésiastiques est ventilée par arrondissement, proportionnellement au nombre d'emplois par établissement selon l'ONSS.

#### 2.5.2 Depuis l'année 2009

Depuis 2009, la masse salariale des travailleurs des ISBL est estimée sur la base des comptes annuels et des bilans sociaux. Il s'agit ici de la même procédure que celle décrite dans le cas des unités du secteur des entreprises non financières (voir ci-dessus, point 2.1).

A cela s'ajoutent encore les données concernant les ecclésiastiques (voir ci-dessus, point 2.5.1), le montant des salaires en nature découlant des bilans sociaux, ainsi que les réductions de cotisations sociales patronales pour des groupes-cibles.

### 2.6 Estimation provisoire de la rémunération des salariés pour la dernière année

Toute l'information de base décrite dans la méthode définitive (cf. supra, point 2.1 à 2.5) n'est pas encore disponible pour l'estimation de la rémunération des salariés de la dernière année. C'est pourquoi les estimations ayant trait à la dernière année reposent, au niveau national comme au niveau régional, sur une méthode moins affinée qui est remplacée par la méthode définitive l'année suivante.

Au moment de la confection des comptes régionaux, la rémunération des salariés selon l'ONSS et l'ONSSAPL<sup>1</sup> est disponible pour tous les trimestres. Par (sous-)secteur et, dans chaque (sous-)secteur, par branche d'activité et par arrondissement, l'évolution entre la dernière et l'avant dernière année de la masse salariale ONSS et ONSSAPL est vérifiée. La masse salariale d'entreprises ayant des établissements dans plusieurs arrondissements est ventilée, par entreprise, entre les différents établissements, comme le nombre d'emplois selon l'ONSS, et ce, pour les deux années. Les évolutions constatées par (sous-)secteur/branche d'activité/arrondissement sont ensuite appliquées à la ventilation régionale de la rémunération des salariés de l'avant-dernière année. Ces résultats par (sous-)secteur/branche d'activité/arrondissement constituent alors la clé de répartition de la rémunération des salariés par arrondissement, par (sous-)secteur/branche d'activité établie dans les comptes nationaux relatifs à la dernière année.

## 3. Valeur ajoutée brute aux prix de base, à prix courants

L'importance économique d'une branche d'activité au sein d'une unité géographique est mesurée par la *valeur ajoutée* des entreprises qui appartiennent à cette branche. Il s'agit du montant que les facteurs de production mis en œuvre dans cette branche ajoutent à la valeur des biens et services consommés. La valeur ajoutée est donc égale à la différence entre, d'une part, la valeur des biens et services produits et, d'autre part, la valeur des biens et services consommés dans le processus de production. La valeur ajoutée peut également être définie comme la somme des rémunérations attribuées aux facteurs de production, à savoir les traitements et salaires, les bénéfices, etc., trouvant leur origine dans la branche d'activité considérée. La valeur ajoutée *brute* englobe la consommation de capital fixe (c'est-à-dire les amortissements). La valeur ajoutée est évaluée aux *prix de base*. La production ne

<sup>1</sup> Actuellement, les données de l'ONSSAPL ne sont pas utilisées dans la méthode provisoire pour des raisons de qualité.

comprend donc pas la taxe sur la valeur ajoutée (TVA) perçue par le producteur, ni d'autres impôts éventuels sur les produits (accises, ...) répercutés dans le chiffre d'affaires, mais comporte les subsides sur les produits. Les biens et services utilisés sont évalués aux prix d'acquisition, c'est-à-dire sans la TVA déductible, mais compte tenu de l'éventuelle TVA non déductible.

La méthode décrite ci-dessous vaut pour les estimations à partir des données de l'année 2003. Pour les années antérieures, les résultats selon le SEC 2010 ne sont pas disponibles et il est fait référence à la note méthodologique selon le SEC 1995<sup>1</sup>.

De nouveau, les calculs s'effectuent par secteur et, dans chaque secteur, par branche d'activité et éventuellement par catégorie (ou, en d'autres termes, par source de données).

### 3.1 Sociétés non financières (S.11) et Ménages (S.14)

Dans les comptes nationaux, les calculs s'effectuent en trois phases:

- 1) calcul des agrégats administratifs;
- 2) apport d'éventuels ajouts et ajustements;
- 3) conversion des agrégats comptables, administratifs en agrégats conformes aux comptes nationaux.

Tout d'abord, un certain nombre de variables sont calculées sous la forme où elles apparaissent dans les fichiers de base administratifs. Ces variables sont calculées par code NACE à 3 ou 4 chiffres, en fonction des branches d'activité du TRE, et par catégorie.

Les données des grandes entreprises publiant des comptes annuels complets (catégorie A1) servent de base de calcul. La valeur ajoutée brute se définit comme la différence entre la production et la consommation de biens et services sur la base des rubriques suivantes, directement disponibles dans les comptes annuels:

- production = la somme des rubriques 70 (chiffre d'affaires), 71 (variation des stocks de marchandises produites), 72 (production immobilisée) et 74 (autres produits d'exploitation), diminuée de la rubrique 740 (subsides d'exploitation);
- consommation de biens et services = la somme des rubriques 600/8+61 (achats de matières premières et de fournitures, marchandises et autres services et biens divers), 609 (variation des stocks de marchandises achetées), 641/8 (autres charges d'exploitation à l'exclusion des impôts et taxes relatifs à l'exploitation), 695 (tantièmes) et frais de constitution<sup>2</sup>.

La valeur ajoutée brute diminuée des rubriques 62 (rémunérations) et 640 (impôts et taxes relatifs à l'exploitation) et augmentée des rubriques 740 (subsides d'exploitation) et 9126 (subsides et intérêts) donne le résultat d'exploitation brut.

Pour les entreprises publiant un compte annuel abrégé (catégories B1, B2, C1 et C2)<sup>3</sup>, des informations sont également dégagées de ces comptes annuels. Toutefois, les schémas sont plus condensés et comportent moins de données détaillées. Les rubriques manquantes sont, en fonction du code NACE, estimées sur la base du chiffre d'affaires selon la TVA, des salaires de l'ONSS et des rapports observés pour les grandes entreprises de la même branche d'activité.

Le chiffre d'affaires et les achats sont des mentions facultatives dans les schémas abrégés des comptes annuels. De moins en moins d'entreprises les remplissent (en 1995, elles étaient encore 45 % à le faire; en 2008, moins de 20 %). A partir de l'année 2009, les informations (chiffre d'affaires et achats) de cette population en régression (catégories B1 et C1) ne sont plus utilisées comme base d'extrapolation pour les comptes annuels sans chiffre d'affaires et achats (catégories B2 et C2). Dans la catégorie B2, le chiffre d'affaires est désormais repris directement des déclarations TVA et les achats sont déduits par solde (la valeur ajoutée étant toujours connue).

<sup>1</sup> Site internet de la BNB, Statistiques, [comptes nationaux et régionaux, méthodologie SEC 1995](#)

<sup>2</sup> Les frais de constitution sont estimés comme somme des rubriques 8002 (nouveaux frais d'établissement engagés) + 649 (charges d'exploitation portées à l'actif au titre de frais de restructuration) + 669 (charges exceptionnelles portées à l'actif au titre de frais de restructuration).

<sup>3</sup> Les entreprises reprises dans les catégories Bx ont une marge brute positive dans les comptes annuels; les entreprises dans les catégories Cx ont une marge brute négative dans les comptes annuels.

Les années antérieures à 2009 n'ont pas fait l'objet d'une révision.

Pour les entreprises ne publiant pas de comptes annuels (catégories A2 et B3), on se fonde – selon les sources de base choisies – sur les données de la TVA (chiffre d'affaires et, éventuellement, achats) ou sur les données de l'ONSS. Les informations non disponibles pour la catégorie A2 sont évaluées en fonction de la situation enregistrée dans la catégorie A1 de la même branche d'activité; les informations manquantes pour les catégories B3 sont évaluées à partir de la situation dans les catégories B1, B2, C1 et C2 de la même branche d'activité.

Pour les ASBL (catégorie H), jusqu'à et y compris l'année 2008, les estimations se font sur la base des données de l'enquête structurelle et de l'ONSS.

Depuis 2009, les informations issues des comptes annuels sont également utilisées pour les ISBL. Pour les grandes ISBL (H1), les mêmes informations sont reprises que pour les grandes entreprises (catégorie A1) à la condition qu'il soit également tenu compte dans la production de biens et services de la rubrique 73 (cotisations, donations, legs et subsides). Pour les ISBL qui déposent un schéma abrégé (H2 et H3), les rubriques manquantes sont estimées en fonction des grandes ISBL de la même branche d'activité. Dans le cas des ISBL qui ne déposent pas de comptes annuels (H4), c'est la masse salariale de l'ONSS ainsi que les proportions dans les catégories H1+H2+H3 de la même branche d'activité qui servent de base.

Depuis 2009, les entreprises pour lesquelles les données de l'enquête structurelle sont utilisées sont également explicitement reprises dans les estimations (sous la catégorie E1 dans le cas des grandes entreprises et catégorie E2 pour les PME).

La valeur ajoutée des unités qui sont membres d'une unité TVA (significatives depuis 2009) est également estimée séparément sur la base d'éventuels comptes annuels pour certaines unités et sur la base de la masse salariale à l'ONSS pour les autres (catégorie BL). Les données des entreprises des catégories A1+E1+B1+B2+C1+C2+E2 sont utilisées comme base d'extrapolation parce que les membres d'une unité TVA peuvent être aussi bien grands que petits.

Pour les représentants fiscaux, (catégorie RF), la valeur ajoutée est estimée à l'aide de la masse salariale de l'ONSS.

À partir de 2009, les unités qui, sur la base des informations administratives, sont cataloguées comme des représentants fiscaux mais qui possèdent une activité effective en Belgique (parce qu'elles font état de salaires/emplois à l'ONSS) sont considérées de facto comme des succursales d'entreprises étrangères (sans comptes annuels). Leur valeur ajoutée n'est plus estimée sur la base des salaires mais, dans la plupart des cas, sur la base du chiffre d'affaires TVA. Les années précédant 2009 n'ont pas fait l'objet d'une adaptation.

Dans le secteur des ménages, les unités reprises appartiennent aux catégories A2 ou B3.

Lorsque toutes les rubriques ont été calculées pour l'ensemble des catégories, un certain nombre d'ajouts et d'ajustements sont apportés. Les ajouts concernent en particulier les branches d'activité pour lesquelles la source de base choisie n'est pas optimale, par exemple si la branche d'activité n'est pas entièrement assujettie à la TVA. C'est surtout le cas pour les professions libérales et les branches d'activité à vocation plus sociale (hôpitaux, services sociaux, etc.). Des ajustements s'imposent lorsque certaines estimations sont insuffisantes, par exemple en raison de l'utilisation de coefficients calculés sur une population trop limitée. Dans le cas de certaines grandes entreprises publiques (SNCB, Belgacom, la Poste, la Loterie Nationale), les données des comptes annuels sont corrigées individuellement.

Ensuite, les agrégats administratifs sont convertis en agrégats SEC 2010. Les corrections suivantes sont apportées :

- lors de l'achat et de la vente de marchandises, seule la marge commerciale peut être retenue;
- dans les comptes annuels, les escomptes pour paiement comptant sont repris sous les charges financières; selon le SEC ils doivent être comptabilisés en production (escomptes pour paiement comptant par des clients)



- ou en consommation intermédiaire (escomptes pour paiement comptant aux fournisseurs);
- des plus- et moins-values courantes reprises dans les produits et charges d'exploitation (rubriques 741/2 et 641/2) ne sont pas considérées comme des transactions selon le SEC; elles doivent être éliminées de la production et de la consommation intermédiaire;
  - les terrains ne sont pas des actifs fixes produits; les revenus ou paiements y ayant trait ne peuvent dès lors pas figurer dans la production ou la consommation intermédiaire, mais doivent être considérés comme des loyers reçus ou payés (D.45); ils doivent être éliminés de la production et de la consommation intermédiaire;
  - dans le SEC 2010, les résultats des activités de recherche et développement sont considérés comme des investissements; dès lors, les dépenses de R&D effectuées pour compte propre doivent être reprises en production et les achats de R&D doivent être éliminés de la consommation intermédiaire; dans les comptes annuels des entreprises, les dépenses de R&D peuvent être capitalisées, mais les entreprises ne sont pas tenues de les activer; en conséquence, les investissements en R&D selon les comptes annuels sont sous-estimés; la sous-évaluation peut être estimée en comparant les dépenses en R&D selon les comptes annuels avec celles du compte satellite R&D; la différence est ajoutée à la valeur ajoutée selon les données administratives et répartie en production (en plus) et consommation privée (en moins) sur la base d'informations reprises dans l'enquête de structure concernant la production de R&D pour compte propre (comme élément de la rubrique 72);
  - les dons versés, repris dans la rubrique 61 des comptes annuels, doivent être, selon le SEC, éliminés de la consommation intermédiaire; ils sont traités comme des transferts courants divers (D.75); ils doivent donc être éliminés des achats;
  - les dons reçus par les ISBL, repris sous la rubrique 73 des comptes annuels, doivent être éliminés de la production; ils sont traités comme des transferts courants divers (D.75);
  - les logiciels achetés participent à la formation brute de capital fixe et ne sont donc pas considérés comme de la consommation intermédiaire; les logiciels produits pour compte propre doivent être enregistrés dans la production et les investissements;
  - les actifs fixes incorporels autres que les logiciels et la R&D (brevets, licences, ...), repris dans la rubrique 72 des comptes annuels, sont considérée comme des actifs fixes non produits et ne peuvent être repris comme de la production; ils font partie des actifs financiers non-produits;
  - certains frais bancaires, repris dans les charges financières dans les comptes annuels, s'inscrivent dans la consommation intermédiaire;
  - dans les comptes annuels, les primes d'assurances sont reprises dans les charges d'exploitation (rubrique 61); selon le SEC, seuls les coûts pour le service d'assurance peuvent se retrouver en consommation intermédiaire; l'autre partie est considérée comme un autre transfert courant (D.71);
  - les indemnités d'assurance-dommages, reprises sous la rubrique 74 des comptes annuels, ne peuvent pas faire partie de la production, mais appartiennent aux autres transferts courants (D.72);
  - les rémunérations en nature: les biens et services achetés à cet effet doivent être repris sous la rubrique des rémunérations et non dans la consommation intermédiaire;
  - les pourboires augmentent la production et la masse salariale; ils ne figurent cependant pas dans les comptes annuels : ils sont estimés pour les branches d'activité 'horeca', 'coiffeurs' et 'taxis';
  - au moment de l'achat de biens immobiliers destinés à la vente, seule la marge commerciale peut être comptabilisée;
  - la valeur ajoutée générée par des établissements d'une entreprise situés à l'étranger ne fait pas partie du PIB;
  - ajout de la fraude fiscale;
  - passage des prix à la production des comptes annuels aux prix de base du SEC (e.a. élimination des impôts sur les produits (p.ex. les accises) et des subventions sur la production (p.ex. les subventions salariales) repris dans le chiffre d'affaires;
  - réconciliation avec les montants des comptes des secteurs (impôts et subventions sur la production, primes d'assurance);
  - les variations des stocks qui sont imputables à des fluctuations de prix (différences de valorisation) doivent être éliminées;
  - ajout des frais de gestion imputés par des organismes de placement collectif (OPC) résidents et non-résidents à des détenteurs résidents (particuliers, investisseurs institutionnels et ISBL); en effet, le revenu de la propriété (D4) est enregistré en termes bruts dans les comptes nationaux, or, les détenteurs de parts perçoivent un montant net et les frais ne sont enregistrés nulle part explicitement;

- ajout des éléments non estimés à partir des comptes annuels des entreprises (les hôpitaux, l'économie illégale, frais de gestion facturés par des organismes de placement collectif non-résidents à des résidents belges, services de logements, originaux, services domestiques);
- ajout des services d'intermédiation financiers indirectement mesurés comme éléments de la consommation intermédiaire.
- ajout des agrégats estimés pour les petites entreprises dont le chiffre d'affaire ne dépasse pas le seuil fixé selon le régime de la TVA à partir du 1 juillet 2014 (le seuil a été relevé de 5 580 à 15 000 euros).

Pour ces "corrections", les informations dégagées des enquêtes structurelles sont souvent utilisées. Cela signifie que, pour la population concernée par une enquête structurelle, on calcule des pourcentages qui sont ensuite reportés sur la population totale dans les comptes nationaux. Il n'existe donc plus de lien avec l'entreprise individuelle.

Pour la répartition régionale, les méthodes des comptes nationaux sont de nouveau appliquées le plus possible. Comme la base de calcul pour toutes les entreprises est l'information individuelle, la méthodologie employée peut être mise en œuvre jusqu'au niveau de l'arrondissement.

Les données administratives pour les entreprises établies dans un seul arrondissement (ou celles dont tous les établissements sont situés dans le même arrondissement) peuvent donc être reprises (méthode ascendante). Les données administratives pour les entreprises établies dans plusieurs arrondissements sont, pour leur part, ventilées par unité locale. Comme aucune source de base belge ne requiert encore d'éléments relatifs à la production et à la consommation intermédiaire par unité locale, seules deux variables peuvent servir de clé de répartition par entreprise individuelle, à savoir les rémunérations et le nombre d'emplois. La première est préférable à la seconde, car la relation entre les salaires et la valeur ajoutée est plus directe que celle existant entre le nombre d'emplois et cette valeur ajoutée. La ventilation de la rémunération par entreprise<sup>1</sup> est donc utilisée comme clé de répartition pour les autres variables (méthode pseudo-ascendante).

Lorsqu'il existe un lien avec l'entreprise individuelle pour la répartition régionale des ajouts et ajustements apportés au niveau national, il est toujours utilisé. Si ce n'est pas le cas, l'ajout ou l'ajustement ne peut être réparti que proportionnellement aux résultats avant cet ajout ou cet ajustement (méthode descendante).

Le même principe est appliqué pour la ventilation régionale des corrections dans le cadre de la conversion des agrégats administratifs en agrégats conformes aux comptes nationaux.

### 3.2 Sociétés financières (S.12)

Les calculs s'effectuent par sous-secteur (cf. point 2.2, rémunération des salariés). Toutefois, plus aucun lien n'est établi avec l'entreprise individuelle, car la production, la consommation intermédiaire, la valeur ajoutée brute, les autres impôts et subventions sur la production et le résultat brut d'exploitation sont calculés de manière globale. A partir de l'année de données 2009, la valeur ajoutée pour les sous-secteurs des fonds d'investissements non monétaires (S.124), les autres intermédiaires financiers, à l'exclusion des sociétés d'assurance et des fonds de pension (S.125), les auxiliaires financiers (S.126) et les institutions financières captives et prêteurs non institutionnels (S.127) est calculée de la même façon que pour les sociétés non-financières (S.11) (cf. supra, point 3.1).

Une clé de répartition globale est donc utilisée pour la répartition régionale, à savoir la rémunération par arrondissement (méthode descendante). Toutefois, la ventilation s'opère dans tous les cas par sous-secteur, au niveau le plus bas de calcul des agrégats sur le plan national.

### 3.3 Administrations publiques (S.13)

La valeur ajoutée dans les administrations publiques se définit comme la somme des éléments constitutifs des coûts (rémunérations, amortissements). La production est obtenue en additionnant la valeur ajoutée à la

1 A partir de 2000, elle se base elle-même sur le nombre d'emplois par arrondissement selon le fichier des établissements de l'ONSS.



consommation intermédiaire. Ici encore, il n'existe aucun lien avec les unités individuelles.

Une clé de répartition globale est de nouveau utilisée pour la répartition régionale de la valeur ajoutée. Il s'agit de la rémunération par arrondissement (méthode descendante). Dans ce cas également, la ventilation s'effectue par sous-secteur et, dans chaque sous-secteur, par branche d'activité. Pour ce secteur, la rémunération constitue la principale composante de la valeur ajoutée.

#### 3.4 Institutions sans but lucratif au service des ménages (S.15)

Au niveau national, jusque 2008, tous les agrégats sont évalués en fonction de la rémunération des salariés. C'est la seule variable pour laquelle il existe un véritable lien avec l'entreprise individuelle.

Depuis l'année 2009, la même méthodologie est appliquée que pour les ISBL du secteur des sociétés non financières. Comme la valeur ajoutée du S.15 est estimée comme la somme des coûts (et non comme la différence entre la production et la consommation intermédiaire), à la fin de tous les calculs une correction globale est réalisée au niveau des comptes nationaux si bien que le lien avec les entreprises individuelles n'existe plus.

Pour la régionalisation de la valeur ajoutée, on se fonde sur la ventilation régionale de la rémunération des salariés (méthode descendante) que ce soit avant ou après 2009. En effet, la rémunération des salariés est la composante la plus importante de la valeur ajoutée en S.15.

#### 3.5 Estimation provisoire de la valeur ajoutée brute aux prix de base, à prix courants, relative à la dernière année

On ne peut appliquer, lors de l'estimation de la valeur ajoutée relative à la dernière année, les méthodes décrites aux points 3.1 à 3.4 inclus, car la plupart des données de base ne sont pas encore disponibles. De ce fait, tant au niveau national que régional, les estimations relatives à la dernière année sont fondées sur une autre méthode, qui est remplacée l'année suivante par celle basée sur les sources détaillées.

Les méthodes provisoires utilisées au niveau national (estimations basées sur un "échantillon constant" jusque 2008 y compris et reposant sur les estimations trimestrielles depuis 2009) ne peuvent cependant pas toujours être suivies pour la ventilation régionale. Sur le plan régional, une approche totalement différente doit être prévue.

Pour estimer une clé de répartition régionale pour la dernière année, seules quelques sources sont disponibles par entreprise: la masse salariale ONSS et ONSSAPL et l'emploi (tous les trimestres sont disponibles au moment de l'estimation de la dernière année dans les comptes régionaux et ce, contrairement aux comptes nationaux, où le dernier trimestre est souvent basé sur des données provisoires de l'ONSS), le nombre d'emplois par établissement selon l'ONSS, pour les entreprises ayant plusieurs établissements, et les déclarations de TVA.

La rémunération des salariés forme une part importante de la valeur ajoutée pour les secteurs des sociétés non financières (S.11), des sociétés financières (S.12), des administrations publiques (S.13) et des institutions sans but lucratif au service des ménages (S.15). L'estimation de la ventilation régionale de la valeur ajoutée de ces secteurs, relative à la dernière année, se fonde dès lors sur les données salariales ONSS et ONSSAPL<sup>1</sup>. Par secteur et, dans chaque secteur, par branche d'activité et par arrondissement, on vérifie comment la masse salariale ONSS et ONSSAPL a évolué entre la dernière et l'avant-dernière année. La masse salariale d'entreprises ayant des établissements dans plusieurs arrondissements<sup>2</sup> est ventilée, par entreprise, entre les différents établissements, comme le nombre d'emplois selon l'ONSS, et ce, pour les deux années. Les évolutions constatées par secteur/branche d'activité/arrondissement sont ensuite appliquées à la ventilation régionale de la valeur ajoutée brute aux prix de base de l'avant-dernière année. Ces résultats, agrégés selon le niveau de disponibilité des chiffres nationaux, constituent alors la clé de répartition par arrondissement de la valeur ajoutée par secteur/branche d'activité établie dans les comptes nationaux relatifs à la dernière année.

<sup>1</sup> Actuellement, les données de l'ONSSAPL ne sont pas utilisées dans la méthode provisoire pour des raisons de qualité.

<sup>2</sup> Les entreprises ayant des établissements dans plusieurs arrondissements n'ont pas un rôle si important à jouer dans le S.14. En 2010, par exemple, on ne comptait dans le secteur des ménages que 135 entreprises avec des établissements dans plusieurs arrondissements sur un total de 53784 entreprises, soit 0,25%, pour une masse salariale ONSS de 1% du total de S.14.

Pour le secteur des ménages, les données salariales ne constituent pas la meilleure base, étant donné que tous les indépendants n'occupent pas du personnel. Les déclarations de TVA de chaque entreprise s'y substituent. Par branche d'activité et par arrondissement, on vérifie comment la valeur ajoutée selon la TVA, déterminée comme la différence entre le chiffre d'affaires et les achats, a évolué entre la dernière et l'avant-dernière année. La valeur ajoutée des entreprises ayant des établissements dans plusieurs arrondissements est ventilée, par entreprise, entre les différents établissements, proportionnellement au nombre d'emplois selon l'ONSS et ce, pour les deux années. Les évolutions constatées par branche d'activité/arrondissement sont appliquées à la ventilation régionale de la valeur ajoutée brute aux prix de base de l'avant-dernière année. Ces résultats, agrégés selon le niveau de disponibilité des chiffres nationaux, constituent alors la clé de répartition par arrondissement pour la valeur ajoutée par branche d'activité établie dans les comptes nationaux relatifs à la dernière année.

Pour les branches d'activité ou les parties de celles-ci dont l'activité n'est pas assujettie à la TVA, des coefficients d'évolution tirés de diverses sources, comme le recensement agricole et horticole du SPF Économie, Direction Générale Statistique (pour l'agriculture), le nombre d'indépendants selon l'INASTI (pour les intermédiaires financiers, les activités juridiques, le conseil et l'assistance fournis aux entreprises, la pratique médicale et dentaire, les paramédicaux), sont utilisés. Pour d'autres branches d'activité, où les données utilisées ne sont disponibles qu'après deux ans (notamment celles relatives aux impôts) et où quasiment aucun substitut n'existe, la clé de répartition de l'avant-dernière année est appliquée. C'est notamment le cas des services de logement, des activités d'action sociale sans hébergement et des services domestiques.

#### 4. Valeur ajoutée brute aux prix de base, aux prix de l'année précédente - croissance en volume

Dans les comptes nationaux, la conversion des prix courants en prix de l'année précédente est réalisée par branche d'activité. Par branche d'activité, la production et la consommation intermédiaire sont déflatées à l'aide de l'indice de prix le plus adéquat. A cette méthode générale, il existe une exception: la production de l'enseignement non marchand qui est estimée, en volume, à l'aide d'un indicateur direct de volume, c.à.d. le nombre d'élèves-heures par type d'enseignement et par région. La production en volume au niveau du Royaume est alors obtenue comme la somme des productions en volume par région. La production aux prix de l'année précédente peut alors être déduite (en multipliant la production de l'année précédente à prix courant par l'indicateur de volume)<sup>1</sup>.

La valeur ajoutée brute par branche d'activité aux prix de l'année précédente est alors obtenue par différence entre la production et la consommation intermédiaire, toutes les deux exprimées en prix de l'année précédente.

Chaque année ayant une autre base - c.à.d. l'année précédente -, les évolutions en volume entre les périodes consécutives sont liées entre elles pour construire un indice chaîné. Pour obtenir une série de volume en valeur (en euros chaînés), l'indice chaîné est multiplié par la valeur nominale d'une année de référence. Le choix de l'année de référence est sans effet sur le profil de croissance de la série. Dans les comptes nationaux, l'année (t-2) est retenue comme année de référence.

Afin de pouvoir étudier l'expansion économique des régions, provinces et arrondissements en volume, la valeur ajoutée brute aux prix de l'année précédente par branche d'activité est répartie comme la valeur ajoutée brute aux prix de base à prix courants (méthode générale). Cela signifie qu'un seul indice de prix, c'est-à-dire celui du Royaume, est utilisé pour une même branche d'activité, quelle que soit la région. En d'autres termes, il n'est pas tenu compte d'éventuelles différences régionales de prix par branche d'activité (l'information de base n'étant pas ou pas suffisamment disponible).

Pour les branches du secteur des administrations publiques, à l'exception de l'enseignement, la méthodologie suivie est différente. La rémunération des salariés est la composante principale de la valeur ajoutée des administrations publiques. Les négociations salariales ne s'effectuent pas au niveau national mais bien au niveau des communautés. Utiliser le même déflateur de prix pour toutes les unités géographiques du pays nie

<sup>1</sup> Pour plus d'information: voir la publication de l'ICN, Comptes nationaux, Partie 2, Comptes et tableaux détaillés 1995-2005, p 9 à 21.

cette réalité. A l'heure actuelle, il n'existe cependant pas assez d'information pour constituer un déflateur de prix au niveau régional. Alors, pour estimer aux prix de l'année précédente la valeur ajoutée des branches non marchandes des administrations publiques - à l'exception de l'enseignement -, la méthode prend pour hypothèse que les variations de volume par unité géographique ne sont dues qu'aux différences d'évolutions de l'emploi auprès des administrations publiques par unité géographique.

Sur la base des données disponibles dans les comptes nationaux, la méthode générale n'est pas non plus suivie pour l'enseignement non marchand. La croissance en volume, c.à.d. la croissance de la valeur ajoutée brute aux prix de l'année précédente, par région est directement disponible dans les comptes nationaux. Cette valeur ajoutée par région est répartie entre les arrondissements comme la valeur ajoutée à prix courants de l'année précédente. Il est donc supposé que la croissance en volume de chaque arrondissement est égale à la croissance en volume de la région à laquelle l'arrondissement appartient.

## 5. Passage de la valeur ajoutée brute aux prix de base au produit intérieur brut (à prix courants)

Le produit intérieur brut (PIB) est la somme des valeurs ajoutées brutes aux prix de base, augmentée des impôts sur les produits (taxe sur la valeur ajoutée incluse), moins les subventions sur les produits.

La répartition régionale porte sur la valeur ajoutée aux prix de base. Pour les autres composantes du pib, les États membres ne sont pas parvenus à définir une position commune, malgré des discussions approfondies. Certains pays souhaitaient ventiler suivant le lieu de production les impôts et subventions sur les produits et importations, de même que la TVA, alors que d'autres donnaient la préférence à une répartition basée sur le lieu de consommation. En fin de compte, il a été décidé d'imputer ces autres composantes du pib aux unités NUTS sur la base de la répartition de la valeur ajoutée brute aux prix de base, toutes branches d'activité confondues.

## 6. Nombre de salariés

Par salariés, il faut entendre toutes les personnes qui travaillent, aux termes d'un contrat (formel ou non) pour une autre unité institutionnelle résidente, en échange d'un salaire ou d'une rétribution équivalente. Les salariés sont rangés dans cette catégorie à condition de ne pas exercer également, à titre principal, une activité indépendante, auquel cas ils sont classés parmi les indépendants.

Les grandeurs auxquelles les chiffres relatifs au nombre de salariés sont rapportés (rémunération, valeur ajoutée) représentent des variables de flux et sont calculées comme des totaux annuels. Les données de base concernant l'emploi sont des variables de stock: elles mesurent la situation à un moment donné. C'est pourquoi des moyennes de la main-d'oeuvre occupée au cours de l'année sont calculées (voir aussi SEC, § 11.04).

### 6.1 Méthode définitive

Au niveau national, le nombre moyen de salariés par secteur/branche d'activité est déterminé en se basant sur des données trimestrielles par entreprise, émanant de l'ONSS et de l'ONSSAPL (données situation fin de trimestre, qui sont transformées en moyennes par trimestre<sup>1</sup>). Étant donné que ces sources sont également utilisées pour calculer la rémunération des salariés, une cohérence maximale est atteinte entre les deux variables.

Les fichiers ONSS trimestriels comprennent plusieurs variables relatives à l'emploi salarié en nombre par entreprise, à savoir: le nombre d'emplois à plein temps, le nombre d'emplois à temps partiel, le nombre de personnes en activité principale et le nombre d'étudiants.

Pour évaluer le nombre moyen de salariés dans les comptes nationaux et régionaux, on a recours aux variables

<sup>1</sup> Par exemple, la moyenne pour le deuxième trimestre est obtenue en sommant le nombre de salariés à la fin du premier et du deuxième trimestre et en le divisant par 2 : la moyenne annuelle est obtenue comme moyenne de 4 moyennes trimestrielles.

“nombre de personnes en activité principale” et “nombre d’étudiants”. Le nombre de personnes en activité principale implique que les personnes exerçant plusieurs emplois ne peuvent être recensées qu’auprès de l’entreprise où elles prestent le plus grand nombre d’heures. Les doubles comptages parmi les déclarants ONSS ne sont donc plus possibles<sup>1</sup>. La variable “étudiants” ne se présente, jusque et y compris 2004, qu’au troisième trimestre et englobe tous les étudiants qui ont travaillé pendant les trois mois de ce trimestre. Étant donné qu’un étudiant peut travailler 1 mois au maximum (sans quoi il ne ressort pas du statut d’étudiant à l’ONSS), le total par entreprise qui figure dans les fichiers ONSS est divisé, par convention<sup>2</sup>, par 3, de façon à obtenir un chiffre pour le trimestre en question. Il est toutefois possible de déduire du nombre de jours de travail payés qu’un étudiant jobiste ne preste en moyenne que 3/4 environ d’un mois entier. Seule une fraction (soit 72 %) du nombre d’étudiants obtenu est enregistrée afin de prendre également cet élément en compte. Depuis le premier juillet 2005, les étudiants peuvent apparaître dans chaque trimestre, limités à 23 jours de travail pour l’ensemble du troisième trimestre et à 23 jours de travail dans les trois autres trimestres. A partir de 2012, les étudiants peuvent travailler 50 jours sur toute l’année. Les estimations sont adaptées en fonction des limitations légales<sup>3</sup>.

Les fichiers ONSSAPL trimestriels nous permettent également de passer de jobs à personnes en activité principale, ce qui évite là aussi des doubles comptages. Par ailleurs, seules les personnes soumises aux cotisations obligatoires peuvent être enregistrées: les autres (comme les pompiers volontaires) ne sont pas prises en considération. Les étudiants sont traités comme ceux déclarés à l’ONSS.

Les salariés qui figurent dans les données tant ONSS qu’ONSSAPL ne peuvent être recensés qu’une seule fois. Le même principe s’applique aux personnes qui figurent dans les données relatives tant aux salariés qu’aux indépendants. Ceux-ci ne peuvent être enregistrés dans les comptes nationaux que là où ils prestent le plus grand nombre d’heures. Des corrections sont opérées sur le plan national afin d’éliminer tous ces éventuels doubles comptages. Les nombres par lesquels le nombre de salariés, déduit des fichiers de base, doit être corrigé, sont déterminés à partir d’information de la banque carrefour de la sécurité sociale.

Enfin, plusieurs catégories qui ne sont pas enregistrées auprès des institutions de sécurité sociale précitées sont encore ajoutées à ces chiffres. Il s’agit essentiellement des marins, des personnes travaillant dans les ambassades belges à l’étranger, des personnes occupées dans le cadre d’une agence locale pour l’emploi, des travailleurs domestiques, ainsi que des travailleurs au noir. En outre, une correction est faite pour éliminer les enseignants mis en disponibilité<sup>4</sup>, vu qu’ils sont considérés comme des inactifs. Une même correction est faite pour les personnes mises en disponibilité complète préalable à la pension avec traitement d’attente dans les branches d’activité ‘défense’, ‘télécommunications’ et ‘activités de poste et de courrier’. Une estimation est également faite pour le nombre de personnes actives dans la production de drogue dans la branche d’activité ‘fabrication de produits pharmaceutiques’ du secteur des sociétés non-financières.

Étant donné que l’on se base, dans les comptes nationaux, sur des informations relatives à chaque entreprise, cette méthode peut être pleinement suivie dans les comptes régionaux.

Les données ONSS et ONSSAPL (des moyennes par trimestre) constituent donc également les sources fondamentales de la ventilation régionale.

Dans le cas d’entreprises qui ne sont pas constituées de plusieurs établissements ou dont tous les établissements se situent dans le même arrondissement, le nombre de personnes en activité principale et le nombre d’étudiants sont repris en tant que tels et regroupés par (sous-) secteur/branche d’activité/arrondissement (méthode ascendante).

Dans le cas d’entreprises qui possèdent des établissements dans plusieurs arrondissements, le nombre de personnes en activité principale et le nombre d’étudiants par entreprise sont ventilés entre les arrondissements,

1 C’est toutefois le cas de la variable “nombre d’emplois”, où une personne occupant plusieurs emplois est recensée auprès de chaque entreprise où elle a un emploi.  
2 Remarque SEC 2010, § 11.04: “Pour l’estimation de l’emploi moyen, il y a lieu de tenir compte du fait que certaines personnes ne travaillent pas pendant toute l’année (travailleurs occasionnels et/ou saisonniers)”; le SEC 1979 met davantage encore ce principe en exergue, en donnant un exemple: “Ainsi, par exemple, il conviendra de compter une personne n’ayant travaillé que pendant trois mois durant l’année comme 1/4 de personne occupée. Par contre, une personne travaillant à temps partiel durant toute l’année sera comptée comme 1 personne occupée” (p. 150, note de bas de page 1).  
3 Lorsqu’un étudiant dépasse ce nombre de jour de travail, les allocations sociales habituelles sont d’application.  
4 Il s’agit d’un système de préretraite mis en place au milieu des années 80, par lequel les enseignants âgés de plus de 55 ans peuvent choisir d’être mis en disponibilité pour convenance personnelle durant la période précédant la mise à la retraite officielle.

proportionnellement à la ventilation du nombre d'emplois selon le fichier des établissements au 30 juin<sup>1</sup> (méthode pseudo-ascendante). Ensuite, toutes les données sont regroupées par (sous-) secteur/branche d'activité/arrondissement.

Les données ONSS ne sont pas exhaustives pour ce qui est de la branche d'activité 'services domestiques'. Les personnes ajoutées au niveau national sont ventilées au niveau régional sur la base de la moyenne arithmétique de la répartition proportionnelle du nombre de personnes dans cette branche d'activité selon, d'une part, les recensements<sup>2</sup> et, d'autre part, l'ONSS.

Le nombre de personnes travaillant dans les ambassades belges à l'étranger est renseigné par le SPF Affaires étrangères et attribués à l'unité extrarégionale.

Le nombre de personnes qui travaillent dans le cadre d'une agence locale pour l'emploi par arrondissement est connu de l'ONEm.

Au niveau régional, tous les calculs s'effectuent également par trimestre. Une moyenne annuelle est ensuite calculée par (sous-)secteur/branche d'activité/arrondissement de la même manière que dans les comptes nationaux, à savoir au moyen d'une moyenne arithmétique de quatre chiffres trimestriels moyens.

Les corrections opérées au niveau national, dans le cadre des doubles comptages entre, d'une part, l'ONSS et l'ONSSAPL et, d'autre part, entre les salariés et les indépendants, dans le cadre du travail au noir et celles concernant les enseignants mis en disponibilité et les personnes mises en disponibilité complète préalable à la pension avec traitement d'attente dans les branches d'activité 'télécommunications' et 'activités de poste et de courrier' sont, en l'absence d'informations, ventilées entre les arrondissements de la même manière que les données originales non corrigées.

## 6.2 Estimation provisoire du nombre de salariés pour la dernière année

Lors de l'estimation du nombre de salariés, toute l'information de base décrite dans la méthode définitive, n'est pas encore disponible pour la dernière année. C'est pourquoi les estimations ayant trait à la dernière année reposent, au niveau national comme au niveau régional, sur une méthode moins affinée qui est remplacée par la méthode définitive l'année suivante.

Lors de l'établissement des comptes régionaux, les données ONSS et ONSSAPL<sup>3</sup> sont disponibles pour tous les trimestres, contrairement aux comptes nationaux où pour le dernier trimestre, parfois seule une version provisoire est disponible. Par (sous)secteur et, dans chaque (sous-)secteur par branche d'activité et par arrondissement, on considère l'évolution du nombre de personnes en activité principale et du nombre d'étudiants entre la dernière année et l'avant dernière année. Les données des entreprises qui ont des établissements dans divers arrondissements sont, pour les deux années, réparties entre les divers établissements en fonction du nombre de jobs selon l'ONSS. Les évolutions ainsi définies par (sous-) secteur/branche d'activité/arrondissement sont alors appliquées sur les données trimestrielles de l'avant-dernière année. Une moyenne annuelle peut alors être calculée pour la dernière année. Le nombre moyen de salariés ainsi estimé par (sous-)secteur/branche d'activité/arrondissement donne la clé permettant la répartition du montant national défini par (sous-)secteur/branche d'activité.

## 7. Nombre d'indépendants

Selon le SEC, par travailleurs indépendants, il faut entendre "les personnes qui sont seules propriétaires ou copropriétaires des entreprises sans personnalité juridique dans lesquelles elles travaillent, à l'exclusion des

1 Depuis l'année 2003, année à partir de laquelle la déclaration ONSS pour employeurs a été modifiée suite à l'introduction de la déclaration électronique, le fichier des établissements avec situation au 31 décembre est utilisé comme clé de répartition.

2 Des données de recensements sont disponibles pour les années 1991, 2011 et 2011. Pour les années intermédiaires, les chiffres ont été interpolés. A partir de 2012, la clé de répartition suit l'évolution du nombre de salariés selon l'ONSS.

3 Actuellement, les données de l'ONSSAPL ne sont pas utilisées dans la méthode provisoire pour des raisons de qualité.

entreprises sans personnalité juridique classées comme quasi-sociétés. Sont également considérés comme indépendants: les travailleurs familiaux non rémunérés, les travailleurs à domicile dont le revenu est fonction de la valeur des produits issus du processus de production dont ils sont responsables et les travailleurs exerçant tant individuellement que collectivement des activités de production exclusivement à des fins de consommation finale ou de formation de capital pour leur propre compte” (SEC 2010, § 11.15 et 11.16).

Tous les indépendants (avec ou sans personnel) font partie du secteur des ménages (S.14).

Au niveau national, le nombre total d'indépendants est estimé en se basant sur les résultats du SPF Emploi, Travail et Concertation sociale et de l'INASTI. La répartition par branche d'activité est effectuée sur la base du nombre d'unités sans personnalité juridique selon les statistiques de la TVA, couplées aux éléments signalétiques du répertoire<sup>1</sup>. Pour les branches pour lesquelles l'activité n'est pas soumise à la TVA, les données de l'INASTI servent de référence en utilisant sa propre nomenclature des professions<sup>2</sup>. Des estimations spécifiques sont faites pour éliminer les indépendants en activité complémentaire et pour ajouter les aidants. Enfin, une moyenne annuelle par branche d'activité est calculée comme moyenne arithmétique des quatre moyennes trimestrielles.

Au niveau régional, la méthode nationale est suivie au maximum.

Il n'apparaît dans le S.14 pratiquement aucun indépendant occupant du personnel et possédant des établissements dans plusieurs arrondissements. Aucun traitement spécifique n'est donc prévu. Cela signifie que des indépendants établis dans plusieurs arrondissements seront comptabilisés dans l'arrondissement comptant le plus de personnel.

Par trimestre, le nombre d'indépendants par branche d'activité et par arrondissement est déduit des données de la TVA, couplées aux éléments signalétiques du répertoire (voir supra point 1.4). Ces chiffres contiennent les indépendants en activité complémentaire, mais ne prennent pas en compte les aidants. Il n'existe pas d'information au niveau régional pour effectuer des corrections pour ces deux éléments.

Certaines activités n'étant pas soumises à la TVA, il est alors fait appel aux données de l'INASTI selon sa propre nomenclature professionnelle. Il faut toutefois remarquer que la répartition géographique de l'INASTI est basée soit sur l'adresse officielle (domicile) soit sur l'adresse communiquée par l'assuré. Cela ne correspond pas nécessairement au lieu où l'activité professionnelle est exercée. Cette dernière donnée n'est pas portée à la connaissance de l'INASTI. Pour les activités pour lesquelles les données de l'INASTI sont utilisées, il est donc supposé que les lieux d'habitation et de travail sont situés dans le même arrondissement. Pour Bruxelles, les estimations peuvent donc donner une image erronée. Il n'y a cependant aucune autre information disponible.

Les données de l'INASTI - le nombre d'indépendants et d'aidants, en activité principale et actifs après la pension - sont utilisées pour déterminer le nombre d'indépendants par arrondissement dans les branches d'activité suivantes:

- entreprises auxiliaires auprès des institutions financières et d'assurances: données selon la nomenclature professionnelle de l'INASTI codes 404 (banques) et 405 (assurances),
- services juridiques: données selon la nomenclature professionnelle de l'INASTI codes 514 (avocats) , 515 (notaires) et 516 (huissiers de justice),
- administrateurs: données selon la nomenclature professionnelle de l'INASTI codes 130-136, 230-235, 330-335, 430-435, 530-535, 630-635, 030-035 (administrateurs de société),
- soins de santé: données selon la nomenclature professionnelle de l'INASTI codes 501 (médecins, chirurgiens), 502 (dentistes) et 505 (paramédicaux).

Concernant la branche d'activité 'agriculture, chasse et activités annexes', le nombre d'indépendants est déduit des données du recensement agricole du 15 mai du SPF Économie, Direction Générale Statistique. Les rubriques suivantes sont retenues:

- membres de la famille: gestionnaire d'entreprise + conjoint aidant + aidants non rémunérés,
- non-membres de la famille: aidants non rémunérés.

1 Les données de la TVA sont également utilisées dans la plupart des cas pour l'estimation de la valeur ajoutée; ce qui garantit donc une cohérence optimale entre les deux variables.

2 Les données de l'INASTI par NACE ne sont pas encore utilisées car la qualité de ces données est encore insuffisamment garantie.



Le nombre d'indépendants dans la branche d'activité 'Action sociale' est issu des informations fournies par les trois Communautés en ce qui concerne les maisons de repos. Pour le nombre de gardiens d'enfants indépendants, il n'est pas évident de combiner les données émanant de "l'Office de la Naissance et de l'Enfance" et de "Kind en Gezin" avec les données fiscales et les données venant de l'ONSS et de l'ONSSAPL depuis avril 2004. Par conséquent, le nombre de gardiens d'enfants indépendants estimé dans les comptes nationaux, est réparti par arrondissement proportionnellement à la valeur ajoutée réalisée par cette catégorie d'indépendants.

Enfin, le nombre moyen annuel d'indépendants par branche d'activité et par arrondissement est calculé comme dans les comptes nationaux et constitue la clé de répartition par arrondissement des chiffres établis au niveau national par branche d'activité.

Suite à la conversion-NACE, les données individuelles de la TVA ont été automatiquement converties de la NACE-2003 à la NACE-2008 (voir annexe 1). Ainsi, toutes les clés de répartition de chaque année ont été facilement recalculées et appliquées, par branche d'activité SUT selon la nomenclature d'activité NACE-2008, sur les nouveaux totaux du Royaume, selon les comptes nationaux.

## 8. Formation brute de capital fixe

La formation brute de capital fixe est égale aux acquisitions moins les cessions d'actifs fixes réalisées par les producteurs résidents au cours d'une période de référence. Par actifs fixes, il faut entendre des actifs corporels ou incorporels issus de processus de production et utilisés dans d'autres processus de production pendant une durée d'au moins un an. La formation brute de capital fixe comprend la consommation de capital fixe (autrement dit, les amortissements).

A l'exception des investissements par les administrations publiques, l'estimation de la formation brute de capital fixe dans les comptes nationaux est en grande partie fondée sur des données d'entreprises individuelles. Tous les calculs s'effectuent donc, dans la mesure du possible, par entreprise, avant d'être regroupés par (sous-)secteur et, dans chaque (sous-)secteur, par branche d'activité. Cela signifie que les méthodes issues des comptes nationaux peuvent être pleinement suivies dans le cadre des comptes régionaux.

La méthode décrite ci-dessous vaut pour les estimations à partir de l'année de données 2003. Pour les années antérieures, des résultats selon le SEC 2010 ne sont pas disponibles et il est fait référence à la note méthodologique selon le SEC 1995<sup>1</sup>.

Cinq sources sont essentiellement utilisées pour estimer la formation brute de capital fixe dans le secteur privé: les comptes annuels des entreprises, les déclarations de TVA, les enquêtes structurelles, l'enquête du Belspo (Belgian Science Policy Office, Service public de programmation Politique scientifique fédérale) et les informations provenant de la balance des paiements (BoP). Les deux dernières sont utilisées principalement pour déterminer les investissements en R&D. L'estimation des investissements des administrations publiques se base sur des informations venant de diverses institutions publiques au niveau fédéral, communautaire et local. L'estimation des investissements en logements par les ménages est basée sur les statistiques relatives aux logements commencés selon le SPF Economie, Direction Générale Statistique.

Dans les chapitres qui suivent, se trouve une description, par secteur, de la méthode utilisée pour la répartition régionale des investissements selon les prescriptions du SEC 2010.

### 8.1 Sociétés non financières (S.11)

L'estimation de la formation brute de capital fixe se fait en deux étapes. La première étape, le calcul des agrégats administratifs, consiste en l'extraction des données provenant des sources administratives. La seconde partie consiste en une série de corrections appliquées sur ces agrégats administratifs afin d'obtenir une estimation de la formation brute de capital fixe conforme aux prescriptions du SEC 2010.

<sup>1</sup> Site internet de la BNB, Statistiques, [comptes nationaux et régionaux, méthodologie SEC 1995](#).

### 8.1.1 Agrégats administratifs

Les comptes nationaux opèrent une distinction, dans le cadre de l'estimation des investissements de sociétés non financières, selon qu'il s'agisse:

- de grandes entreprises avec des comptes annuels, dont l'exercice comptable coïncide avec l'exercice civil et qui n'ont pas repris d'autres entreprises au cours de la période considérée; ces entreprises sont classées dans la catégorie A111;
- de grandes entreprises avec des comptes annuels, dont l'exercice comptable coïncide avec l'exercice civil et qui ont procédé à des rachats d'entreprises au cours de la période considérée (catégorie A112);
- de grandes entreprises avec des comptes annuels, dont l'exercice comptable ne coïncide pas avec l'exercice civil (catégorie A12);
- de grandes entreprises sans comptes annuels (catégorie A2);
- de PME avec des comptes annuels<sup>1</sup> (catégorie B1, B2, C1 et C2);
- de PME sans comptes annuels (catégorie B3);
- d'ASBL avec des comptes annuels (catégorie: H1, H2, H3);
- d'ASBL assujetties à la TVA (catégorie H4);
- d'ASBL non assujetties à la TVA (catégorie H4).

Les données administratives reprennent des chiffres concernant les investissements, les désinvestissements et les investissements en software disponibles dans les sources administratives (comptes annuels, données TVA et enquêtes de structure).

Dans le cas de grandes entreprises, avec des comptes annuels complets, qui n'ont pas repris d'autres entreprises au cours de l'année considérée et dont l'exercice comptable coïncide avec l'exercice civil (catégorie A111), les investissements sont calculés à l'aide des informations fournies par les comptes annuels. A cet effet, le calcul des agrégats administratifs se base sur le total des acquisitions d'actifs fixes corporels, y compris la production immobilisée (rubriques 816x) par entreprise. Les désinvestissements ou ventes d'immobilisations corporelles sont estimées sur base de la valeur d'acquisition du bien d'investissement (rubrique 817x) diminué des amortissements (rubrique 830x) et augmenté des plus-values (rubrique 823x). Les investissements doivent aussi contenir tous les softwares. Les achats comptabilisés par l'entreprise comme 'software achetés' et les software comptabilisés comme actifs immatériels fixes sont ajoutés aux investissements (source enquête de structure). Cet ajout se fait uniquement pour les entreprises qui remplissent une enquête de structure; dans les agrégats administratifs il n'y a pas d'extrapolation à l'ensemble des unités.

S'il est présumé qu'une grande entreprise a effectué des rachats d'entreprises (catégorie A112), c'est-à-dire si des montants sont mentionnés dans la rubrique 829 des comptes annuels 'Mutations de l'exercice, acquis de tiers', on n'a pas recours aux comptes annuels pour évaluer la formation brute de capital fixe. Il résulte en effet de la législation comptable que les entreprises qui en ont repris d'autres, comptabilisent la valeur des actifs fixes corporels repris comme investissements. Aux termes du SEC, ils ne constituent toutefois pas des investissements. Pour ce groupe d'entreprises, on se base sur les montants d'investissement mentionnés dans les déclarations de TVA (rubrique 83) pour calculer les investissements. Les désinvestissements et les investissements en software sont estimés comme pour les entreprises appartenant à la catégorie A111.

Dans le cas de grandes entreprises dont l'exercice comptable ne coïncide pas avec l'exercice civil (catégorie A12), on se fonde aussi sur les informations mentionnées dans les déclarations de TVA (rubrique 83) pour calculer les agrégats administratifs, car elles ont toujours trait à l'exercice civil. Il n'est en effet pas recommandé de calculer au prorata les montants d'investissement mentionnés dans les comptes annuels. Les désinvestissements et les investissements en software sont estimés comme pour les entreprises appartenant à la catégorie A111 pour autant que le compte annuel porte sur 12 mois.

La déclaration de TVA est également utilisée pour calculer les investissements dans le cas des grandes entreprises sans comptes annuels (catégorie A2) ainsi que pour les grandes entreprises sans comptes annuels mais qui

1 Aucune évaluation individuelle n'est opérée pour les PME si l'exercice comptable diffère de l'exercice civil ou si des reprises ont eu lieu et ce, en raison de la faible importance de la part des investissements des PME dans une telle situation, par rapport aux investissements totaux effectués par les PME.



remplissent l'enquête de structure (catégorie E1). Les investissements en software sont repris des enquêtes de structure pour autant qu'ils en existent. Une estimation pour les désinvestissements n'est pas faite, vu qu'il n'existe pas de comptes annuels.

Les investissements en actifs fixes corporels, les désinvestissements et les investissements en software pour les petites et moyennes entreprises qui déposent un schéma abrégé (catégories B1, B2, C1 et C2) sont évalués à l'aide des données extraites des comptes annuels.

L'estimation des agrégats administratifs des PME sans comptes annuels avec une enquête structurelle (catégorie E2) ou sans (catégorie B3) et assujetties à la TVA est basée sur les déclarations de TVA (rubrique 83). Il n'existe pas d'information au niveau des désinvestissements. Les investissements en software sont estimés pour les PME qui remplissent l'enquête de structure.

Les investissements des ASBL (catégorie H) assujetties à la TVA ont été estimés, jusqu'à et y compris l'année de données 2008, sur la base d'informations émanant de la TVA. Pour les ASBL reprises dans l'enquête de structure, les investissements en software sont pris en compte. Il n'y avait pas de calcul de désinvestissements. Depuis l'année 2009, sous certaines conditions, les comptes annuels déposés par les ASBL auprès de la centrale des bilans sont utilisés. Les plus importantes ASBL remplissent un schéma complet (catégorie H1), les plus petites un schéma abrégé (catégorie: H2 et H3). Les investissements, désinvestissements et investissements en software sont calculés, pour ces ASBL, à l'aide des informations extraites des comptes annuels et des enquêtes de structure. Pour les ASBL qui ne déposent pas de comptes annuels (catégorie H4), et qui sont assujetties à la TVA, l'estimation des agrégats administratifs est basée sur les déclarations TVA (rubrique 83). Il n'y a pas d'estimation pour les ASBL ne déposant pas de comptes annuels et non assujetties à la TVA.

Etant donné que dans les comptes nationaux, l'estimation des agrégats administratifs se fait par entreprise individuelle, ceux-ci peuvent être repris dans les comptes régionaux.

Les investissements des entreprises qui ne sont pas constituées de plusieurs établissements ou dont les établissements sont situés dans le même arrondissement sont directement repris des comptes nationaux et regroupés par branche d'activité et par arrondissement (méthode ascendante).

Les investissements d'entreprises ayant des établissements dans plusieurs arrondissements doivent être attribués aux établissements qui utilisent les biens d'investissement. En ce moment, il n'existe qu'une source qui puisse fournir des informations sur les investissements par unité locale, à savoir l'annexe 1 à l'enquête structurelle. Des études montrent toutefois que bon nombre d'entreprises attribuent le montant total des investissements, à tort ou à raison, à un seul établissement (qui est souvent le siège social). On constate, en outre, que le nombre de déclarations utilisables décline d'année en année. Par ailleurs, toutes les entreprises avec unités locales ne sont pas tenues de remplir une annexe 1. Il convient dès lors de rechercher une clé de répartition. Une première possibilité consisterait à ventiler les investissements entre les établissements en fonction du chiffre d'affaires par unité locale. Le chiffre d'affaires est toutefois également réparti entre les établissements au moyen d'une clé de répartition, à savoir la rémunération des salariés, qui est elle-même fondée sur le salaire moyen par arrondissement selon l'enquête structurelle, multiplié par le nombre d'emplois selon l'ONSS ou uniquement, en l'absence du salaire moyen, sur le nombre d'emplois selon l'ONSS. Pour les entreprises dont le salaire moyen était disponible, on a vérifié si une ventilation suivant la rémunération des travailleurs donnait lieu à des différences effectives par rapport à une ventilation selon le nombre d'emplois. Il est apparu qu'il n'en était rien. Par conséquent, les investissements d'une entreprise ayant des établissements dans plusieurs arrondissements sont ventilés entre ses unités locales suivant la clé de répartition la plus simple, à savoir la ventilation du nombre d'emplois selon le fichier des établissements de l'ONSS. Ensuite, toutes les données sont regroupées par branche d'activité et par arrondissement (méthode pseudo-ascendante).

#### 8.1.2 Corrections aux données administratives

Pour être conforme au SEC 2010 et avoir une estimation correcte des investissements, les agrégats administratifs concernant les investissements sont corrigés par les éléments suivants:

- les investissements par les membres d'une unité TVA sans comptes annuels<sup>1</sup> sont, à partir de l'année 2008 (année à partir de laquelle le phénomène des unités TVA devient important), estimés à l'aide de leur part dans les salaires totaux de l'unité TVA; au niveau national, cette correction est effectuée par entreprise; dès lors la répartition régionale ne pose pas de problèmes;
- les intérêts portés à l'actif, qui conformément à la législation comptable belge peuvent être repris dans la valeur d'acquisition du bien d'investissement (rubrique 6503 'intérêts intercalaires portés à l'actif'), sont éliminés; au niveau national, cette correction est effectuée par entreprise; dès lors la répartition régionale ne pose pas de problèmes;
- les désinvestissements négatifs obtenus suite à la formule utilisée sur la base de rubriques des comptes annuels (valeur d'acquisition (rubrique 817x) – amortissements (rubrique 830x) + plus-values (rubrique 823x)) sont remis à zéro; au niveau national, cette correction est effectuée par entreprise; dès lors la répartition régionale ne pose pas de problèmes;
- les achats et ventes de terrains - qui selon le SEC ne constituent pas des investissements, mais qui sont repris dans la rubrique 8161 des comptes annuels - sont éliminés sur la base d'information dans les enquêtes de structure; au niveau national, cette correction est effectuée par entreprise; dès lors la répartition régionale ne pose pas de problèmes;
- les ventes de biens d'investissement dans le cadre de restructurations sont éliminées des désinvestissements estimés sur la base des comptes annuels<sup>2</sup>; au niveau national, cette correction est effectuée par entreprise; dès lors la répartition régionale ne pose pas de problèmes;
- les prix de ventes des actifs fixes, valorisés dans les comptes annuels sur la base de la valeur comptable, sont alignés à la valeur du marché sur la base de coefficients retirés des enquêtes de structure; au niveau national, cette correction est effectuée par entreprise; dès lors la répartition régionale ne pose pas de problèmes;
- les achats de logiciels, repris dans les agrégats administratifs pour les entreprises qui remplissent l'enquête de structure, sont extrapolés à la population totale; dans le cadre de la valeur ajoutée, les achats de logiciels sont éliminés de la consommation intermédiaire car ils constituent la contrepartie l'un de l'autre; la répartition régionale dans le dossier des investissements est reprise du dossier valeur ajoutée et se fait proportionnellement au montant total des achats selon les agrégats administratifs<sup>3</sup>;
- les dépenses de R&D, aussi bien les dépenses pour compte propre que les achats de service de R&D, sont reconnues comme investissements depuis l'entrée en vigueur du SEC 2010 et doivent être repris comme investissements; dans les comptes nationaux, les investissements en recherche et développement sont estimés sur la base de l'enquête biennale du Belspo, dont les résultats sont couplés aux informations relatives aux importations et aux exportations extraites de la balance des paiements (source: BNB) et aux données des comptes annuels; les données ainsi combinées sont considérées comme exhaustives et sont estimées par entreprise; la répartition régionale ne pose donc pas de problèmes;
- les actifs corporels produits pour compte propre, évalués dans les comptes annuels aux prix coûtants, sont alignés au prix de base de produits similaires vendus sur le marché sur la base d'informations des comptes annuels et des enquêtes de structure; la majoration est appliquée pour les sociétés déposant des comptes annuels selon le schéma complet; pour les unités qui ne déposent pas de schéma complet les montants sont négligeables; au niveau national, la correction est effectuée par entreprise; la répartition régionale ne pose pas de problèmes;
- les bâtiments construits ou achetés destinés à être vendus doivent être comptabilisés comme investissements, contrairement à ce qui se passe dans les comptes annuels; une correction est apportée à partir de l'année 2010; au niveau national, la correction est effectuée par entreprise; la répartition régionale ne pose pas de problèmes;
- la production de logiciels pour compte propre doit être reprise comme formation brute de capital fixe : l'estimation au niveau national se fait sur la base de plusieurs sources (enquête force de travail, enquête Belspo); la production de logiciels pour compte propre fait également partie de la production et de la valeur ajoutée; la répartition régionale qui y figure, est reprise et se fait proportionnellement au montant total du chiffre d'affaires; il est donc supposé que plus une entreprise est importante plus il y a de chances qu'elle développe elle-même ses logiciels;

1 Les entreprises faisant partie d'une unité TVA ne remplissent plus de déclaration TVA séparée.

2 Les achats sont déjà éliminés, étant donné que pour les grandes entreprises qui ont effectué des rachats d'entreprise (rubrique des comptes annuels 8299 non nulle) les investissements sont estimés sur base des données TVA; il s'agit des entreprises de catégorie A112.

3 Jusqu'à l'année de données 2008 incluse, la partie traitant de l'extrapolation a été ventilée comme les investissements connus car le lien avec le dossier valeur ajoutée était impossible suite à la conversion de la NACE 2003 à la NACE 2008 qui s'est fait au niveau A64 pour la valeur ajoutée (cf. infra, annexe 1).

- les investissements des hôpitaux sont réalisés au moyen, d'une part, des données annuelles de l'analyse financière du secteur hospitalier (source: SPF des Affaires sociales, de la Santé publique et de l'Environnement) et d'autre part, des subsides à l'investissement octroyés aux hôpitaux publics selon les comptes des administrations publiques; la ventilation régionale s'opère globalement comme la rémunération des salariés par arrondissement dans cette branche d'activité;
- les investissements en originaux sont ajoutés et estimés sur la base des droits d'auteurs ou la somme des coûts de production des œuvres plus un mark-up; par manque d'information, la répartition géographique se fait sur la base de la répartition de la production dans les branches d'activité concernées;
- les investissements en logements des sociétés de logements sociaux destinés à être immédiatement vendus aux ménages sont retirés des agrégats administratifs (ils appartiennent aux investissements du secteur des ménages); la répartition par arrondissement est directement obtenue auprès des sociétés régionales des logements sociaux.

## 8.2 Sociétés financières (S.12)

La formation brute de capital fixe par la banque centrale (S.121) est dérivée des comptes annuels. La répartition de celle-ci par établissement est directement fournie par le déclarant.

Pour les institutions de dépôts à l'exclusion de la banque centrale (S.122), les sociétés d'assurances (S.128) et les fonds de pension (S.129), les enquêtes structurelles comportent suffisamment d'informations permettant de chiffrer les investissements.

Pour les entreprises établies dans un seul arrondissement, les montants peuvent être repris en tant que tels des comptes nationaux. Pour les entreprises ayant des établissements dans plusieurs arrondissements, la ventilation s'opère par unité locale, soit sur la base des renseignements communiqués à l'annexe 1 de l'enquête structurelle, soit, si ces informations ne sont pas exploitables ou ne sont pas disponibles, en proportion du nombre d'emplois repris dans le fichier des établissements de l'ONSS.

Les investissements des sous-secteurs fonds d'investissements non monétaires (S.124), autres intermédiaires financiers, à l'exclusion des sociétés d'assurance et des fonds de pension (S.125), auxiliaires financiers (S.126) et institutions financières captives et prêteurs non institutionnels (S.127) se calculent à partir des informations incluses dans les comptes annuels (cf. méthode décrite au point 8.1.1 et 8.1.2).

Pour les entreprises établies dans un seul arrondissement, les montants peuvent être repris en tant que tels des comptes nationaux. Pour les entreprises ayant des établissements dans plusieurs arrondissements, la ventilation s'opère par unité locale, en proportion du nombre d'emplois repris dans le fichier des établissements de l'ONSS.

Les investissements réalisés par des unités relevant des sous-secteurs des fonds d'investissements monétaires (S.123) se calculent à partir des informations exhaustives provenant de la FSMA.

Ces informations sont transmises par unités individuelles. Pour les entreprises établies dans un seul arrondissement, les montants peuvent être repris en tant que tels des comptes nationaux. Pour les entreprises ayant des établissements dans plusieurs arrondissements, la ventilation s'opère par unité locale, soit sur la base des renseignements communiqués à l'annexe 1 de l'enquête structurelle, soit, si ces informations ne sont pas exploitables ou ne sont pas disponibles, en proportion du nombre d'emplois repris dans le fichier des établissements de l'ONSS.

## 8.3 Administrations publiques (S.13)

Au niveau national, l'estimation des investissements des administrations publiques se fonde surtout sur des informations émanant de divers services publics. Ils sont calculés par sous-secteur et, dans chaque sous-secteur, par branche d'activité.

La régionalisation des investissements publics au niveau du Royaume, se base sur des informations supplémentaires de certaines administrations et institutions. Lors des demandes d'informations supplémentaires, il a été tenu compte de l'importance relative des montants d'investissement et veillé à limiter la charge administrative pour les déclarants. Sur cette base, il a été choisi de rassembler en priorité des informations supplémentaires sur

les investissements dans les bâtiments et les infrastructures. De plus, en interrogeant certaines institutions, des informations ont également été obtenues sur la répartition des investissements en matériel.

En ce qui concerne les branches d'activité pour lesquelles aucune information directe, permettant la répartition géographique des investissements n'est disponible, le montant national de leurs investissements a été réparti selon le nombre de jobs par arrondissement, émanant des données de l'ONSS et de l'ONSSAPL. La taille des investissements en bâtiments et en matériel est, en outre, déterminée sur une plus longue période par le nombre de personnes qui y sont affectées ou, plus spécifiquement, par le nombre de jobs. Si possible, le montant des investissements d'une entreprise individuelle a été réparti selon le nombre de jobs par arrondissement de l'entreprise elle-même. Si, d'une part, le montant des investissements, ou, d'autre part le nombre d'emplois d'une unité institutionnelle n'est pas disponible, la répartition s'effectue à un niveau plus élevé (c.à.d. pour l'ensemble des unités ou, dans quelques cas, au niveau du sous-secteur/branche d'activité). Lorsque des informations directes sont disponibles pour quelques années récentes mais pas pour les années antérieures, un coefficient de correction est calculé par arrondissement, en comparant la répartition directe avec la répartition selon le nombre de jobs correspondant aux mêmes années. La moyenne des divergences est utilisée comme coefficient de correction pour améliorer la qualité de la clé indirecte.

L'attribution des investissements aux unités géographiques se fonde en premier lieu, conformément au SEC 2010, sur le principe de propriété (le siège principal ou l'établissement doit être au moins propriétaire du bien auquel se rapporte l'investissement) et, en second lieu, sur la localisation géographique de l'unité d'activité économique (UAE) au niveau local, qui utilise ou gère les biens. L'application de ces principes théoriques implique que des investissements dans:

- des routes, pipelines et voies hydrauliques sont imputés à l'endroit où se trouve l'unité de travail responsable de la gestion et de l'entretien de la partie de l'infrastructure;
- des appareils tels que les avions, pompes, postes de signalisation automatiques, qui ne peuvent constituer eux-mêmes une unité locale, sont enregistrés dans l'unité locale qui s'occupe de la gestion des appareils.

Lors de l'introduction du SEC 2010 dans les comptes nationaux et régionaux, les travaux visant à mieux délimiter le secteur des administrations publiques, ont eu comme conséquences le reclassement d'un certain nombre d'unités, provenant du secteur des sociétés non financières (S11) et des sociétés financières (S12), au sein du périmètre des administrations publiques (S13) et inversement. Ce travail a été réalisé à partir de 2009, et pour les unités les plus importantes depuis 1995, dans les comptes nationaux et à partir de 2003 dans les comptes régionaux. Les investissements de ces unités déplacées sont connus individuellement sur base de leurs comptes annuels et la répartition régionale ne pose pas de problèmes.

Un aperçu des clés de répartition utilisées est détaillé ci-dessous par sous-secteur/branche d'activité.

#### 8.3.1 Pouvoir fédéral (sous-secteur S.1311)

Dans la branche d'activité 'administration publique', une information directe est disponible par arrondissement pour:

- les investissements en bâtiments, gérés par la Régie des Bâtiments;
- les ventes exceptionnelles de bâtiments;
- les investissements en bâtiments effectués par les ambassades belges à l'étranger.

Les investissements en bâtiments gérés par le SPF même, sans intervention de la Régie des bâtiments, et les investissements en matériel de bureau, sont répartis en fonction du nombre d'emplois dans le sous-secteur/branche d'activité concerné.

Dans la branche d'activité 'défense', l'information est disponible par arrondissement, que ce soit pour les investissements en bâtiments, pour les investissements en matériel de bureau ou pour les systèmes d'armes (source : SPF Défense).

Jusque et y compris 2003, les investissements dans la branche d'activité "enseignement", ne concernent que l'École royale militaire. Pour les années suivantes les investissements sont repris partiellement par la

branche d'activité 'défense' et partiellement par la branche d'activité 'administration publique'. Il n'existe plus d'enseignement au niveau du pouvoir fédéral.

La branche d'activité 'gestion des déchets' apparaît à partir de l'année 2009. Les investissements ne se rapportent qu'à quelques unités et sont connues individuellement.

Suite au SEC 2010, les dépenses de R&D sont à considérer comme investissements (aussi bien les dépenses pour compte propre que les achats de service de R&D). Les investissements de R&D réalisés par les administrations publiques sont connus par unité; de ce fait, la répartition régionale de ces investissements ne pose pas de problème.

### 8.3.2 Communautés et régions (sous-secteur S.1312)

Dans la branche d'activité 'transports publics', les montants des investissements sont disponibles par société de transport. Lorsqu'il s'agit de sociétés possédant des établissements dans plusieurs arrondissements, la répartition par unité s'effectue sur la base du nombre d'emplois par arrondissement.

Les montants des investissements dans la branche 'infrastructures de transport' sont connus par région (pour la région de Bruxelles-Capitale, donc aussi pour l'arrondissement). Pour les deux autres régions, une répartition sur la base des unités de travail techniques (information directe) est reçue annuellement.

Dans la branche d'activité 'administration publique', les investissements de la Région de Bruxelles-Capitale peuvent être intégralement imputés à l'unité NUTS 3. Pour la Région flamande, l'information directe, obtenue auprès de la Région flamande, est utilisée. Pour les institutions appartenant à la Communauté française et à la Région wallonne, la part des informations directes dans le total des investissements est faible. C'est pourquoi, le montant de ces investissements est réparti sur la base du nombre d'emplois de ces institutions.

Dans la branche d'activité 'enseignement', les investissements dans les bâtiments scolaires sont répartis en fonction des informations directes émanant des administrations compétentes en matière de subventions dans les réseaux respectifs d'enseignement. Les investissements en matériel sont répartis selon le nombre d'emplois.

Les investissements de la branche d'activité 'assainissement et gestion des déchets' se rapportent à Aquafin pour les années 2003 et 2004; l'information est directement disponible par arrondissement. A partir de 2005, suite à des ajustements dans les modalités de financement, Aquafin est repris dans le secteur des 'institutions non financières'. A partir de l'année 2009, les investissements de 'Bruxelles-Propreté' sont repris dans cette branche d'activité (au lieu de la branche d'activité 'administration publique').

Les investissements réalisés par les entreprises publiques de radio-télévision sont repris dans la branche 'activités dans le secteur audio-visuel'. Les investissements par institution sont répartis en fonction du nombre d'emplois par arrondissement. Les investissements en originaux, estimés globalement pour le sous-secteur/branche d'activité dans les comptes nationaux, sont répartis par arrondissement proportionnellement aux investissements, à l'exclusion des originaux.

Les investissements de R&D réalisés par les communautés et régions sont connus par unité. La répartition régionale des investissements par les unités qui possèdent plusieurs établissements dans plusieurs arrondissements se fait proportionnellement au nombre de jobs par arrondissement.

### 8.3.3 Administrations locales (sous-secteur S.1313)

Dans l'étude annuelle 'Les finances des pouvoirs locaux' de Belfius-Banque s.a., tous les montants des investissements concernant les communes, les CPAS et les provinces sont disponibles par région et selon la nature des investissements<sup>1</sup>. Le regroupement des rubriques de cette classification fournit les investissements des

<sup>1</sup> Il s'agit d'une quarantaine de rubriques de cette classification fonctionnelle qui reflète la nature des investissements.

branches d'activité suivantes: 'infrastructures de transports', 'administrations publiques', et 'enseignement'. Depuis 2002, les investissements des services de police ne sont plus repris dans les données de Belfius-Banque s.a. Pour chaque région, les données sont disponibles auprès de l'administration compétente pour les 'zones de police'.

La répartition régionale vers les niveaux géographiques inférieurs (provinces, communes) s'effectue comme suit:

- pour les investissements des bâtiments scolaires de l'enseignement communal et provincial subventionné par les communautés sur base des informations directes des administrations compétentes pour les subsides des travaux d'infrastructure;
- pour les autres investissements de la branche d'activité 'enseignement', c.à.d. pour les bâtiments scolaires de l'enseignement non subsidié et pour le matériel de l'enseignement subsidié et de l'enseignement non subsidié: en fonction du nombre d'emplois du sous-secteur/branche d'activité/réseau d'enseignement correspondant;
- pour les investissements des branches d'activité 'infrastructures de transports' et 'administrations publiques': en fonction du nombre d'emplois du sous-secteur/branche d'activité correspondant.

Depuis 2004, Belfius-Banque s.a. fournit les renseignements concernant les investissements directement par arrondissement et par sous-secteur/branche d'activité. Le total des investissements des communes et CPAS de la Région flamande selon Belfius sont répartis par arrondissement sur la base des données réelles des comptabilités communales (la répartition par arrondissement selon Belfius n'est pas reprise). Les investissements concernant les zones de police doivent y être ajoutés. Ceux-ci sont toujours connus par région. Leur répartition par arrondissement s'effectue en fonction du nombre d'emplois par zone de police.

Depuis l'année de données 2013, les données comptables de toutes les communes, CPAS et zones de police sont disponibles. La répartition régionale est totalement réalisée sur la base de ces informations.

Depuis l'année de données 2009, la branche d'activité 'gestion des déchets' a été séparée de la branche des administrations publiques. Les investissements sont repris dans les données comptables par commune qui sont transmises par les autorités de tutelle à l'ICN.

Les investissements de R&D réalisés par les administrations locales sont connus par unité; de ce fait la répartition régionale de ces investissements ne pose pas de problème.

#### 8.3.4 La sécurité sociale obligatoire (sous-secteur S.1314)

Les montants des investissements concernant la 'sécurité sociale obligatoire' sont connus pour les institutions principales. La répartition régionale de ces investissements s'opère proportionnellement au nombre d'emplois des institutions du sous-secteur/branche d'activité selon l'ONSS.

### 8.4 Ménages (S.14)

Les investissements des unités assujetties à la TVA au sein de ce secteur se calculent de la même manière que pour les PME qui ne doivent pas déposer de comptes annuels, c'est-à-dire sur la base des données TVA (cf. supra, point 8.1.1 et 8.1.2).

Pour les entreprises établies dans un seul arrondissement, les montants des comptes nationaux peuvent être repris en tant que tels. Pour les entreprises ayant des établissements dans plusieurs arrondissements, la ventilation s'opère par unité locale sur la base du nombre d'emplois repris dans le fichier des établissements de l'ONSS.

En ce qui concerne les entreprises non assujetties à la TVA (il s'agit principalement des professions libérales), il est procédé à une estimation des investissements sur la base de l'enquête structurelle. Pour tous les déclarants non assujettis à la TVA d'une branche d'activité donnée, qui ont complété une enquête structurelle, on calcule le rapport investissements/production. Cette proportion est alors répercutée à la production totale des non-assujettis à la TVA de cette branche d'activité. On obtient ainsi une estimation des investissements de l'ensemble de la branche d'activité.

L'échantillon d'unités qui sont tenues de compléter une enquête structurelle n'est pas représentatif au niveau des



arrondissements et il convient donc à nouveau d'utiliser une clé de répartition globale. L'estimation nationale de la formation brute de capital fixe est répartie par branche d'activité entre les arrondissements, de la même manière que le nombre de travailleurs indépendants (en activités principale et complémentaire<sup>1</sup>) par arrondissement selon l'INASTI (méthode descendante). On part donc ici de l'hypothèse que tous les travailleurs indépendants investissent dans la même mesure.

Ce secteur reprend également les investissements bruts en logements. Ceux-ci couvrent la construction et la transformation d'habitations et de logements sociaux<sup>2</sup>, l'aménagement de logements dans des bâtiments non résidentiels et les droits d'enregistrement. On peut quasiment intégralement suivre la méthode nationale appliquée par composante pour déterminer les investissements par arrondissement.

Cela signifie que, pour estimer les investissements en bâtiments résidentiels et non résidentiels (constructions neuves et transformations), on part aussi du nombre de logements commencés, mais par arrondissement, selon le SPF Économie, Direction Générale Statistique, en se fondant sur les mêmes hypothèses que pour les comptes nationaux (durée d'une construction = 10 mois; recours aux mêmes coefficients pour l'étalement des paiements). La valeur de ce nombre de logements ainsi obtenu (ou des fractions de celui-ci) est alors déterminé en tenant compte d'une valeur moyenne par habitation (source : SPF Economie en combinaison avec une enquête bisannuelle de la Banque Nationale de Belgique auprès des entrepreneurs généraux). Aucune information régionale n'est disponible dans ce cadre. Le même prix est donc utilisé pour tous les arrondissements.

En ce qui concerne la construction de logements sociaux (constructions neuves et transformations de maisons destinées à la vente), les données sont disponibles par société régionale du logement. Toutes les données relatives à la société du logement de Bruxelles sont imputées à l'arrondissement de Bruxelles. Les deux autres sociétés fournissent elles-mêmes une répartition par arrondissement.

Afin d'éviter les doubles comptages, il faut aussi retirer de ce montant les investissements en logements des sociétés de logements sociaux et d'autres sociétés destinés à être loués à des ménages ainsi que la vente de logements par des ménages à des unités non résidente. Ces désinvestissements pour les ménages (S14) (et investissements pour les sociétés non financières (S11)) sont ventilés comme les investissements en logements par les ménages.

Dans la mesure où les droits d'enregistrement dépendent de la valeur du logement, on n'a pas établi de clé de répartition régionale distincte.

Les investissements en œuvres récréatives, littéraires ou artistiques originales sont un autre aspect spécifique du secteur des ménages. Les comptes nationaux ne prennent en compte que deux formes d'œuvres originales, à savoir les livres et la musique. L'estimation des investissements est basée sur les droits d'auteur versés annuellement.

Ces informations ne sont toutefois pas disponibles au niveau régional. C'est la raison pour laquelle le chiffre national estimé est ventilé entre les arrondissements de la même manière que le nombre de travailleurs indépendants actifs dans les domaines des lettres et des arts (activité principale + activité complémentaire + activité après l'âge de la retraite<sup>3</sup>) selon l'INASTI (méthode descendante).

## 8.5 Institutions sans but lucratif au service des ménages (S.15)

La formation brute de capital fixe par les ASBL du secteur des institutions sans but lucratif au service des ménages (S15) a été, jusque l'année 2008 incluse, estimée sur la base des résultats de l'enquête de structure relative aux ASBL et des salaires selon l'ONSS.

A partir de l'année statistique 2009, les investissements par les ISBL sont estimés de la même façon que pour les ISBL dans le secteur des sociétés non-financières (S.11).

Pour éviter une rupture entre 2008 et 2009 suite au changement de la source utilisée, les estimations pour l'ensemble de la période 2003-2008 ont été revues à la hausse sur la base des comptes annuels de 2006 - 2008 et

1 Le groupe "actifs après l'âge de la retraite" est réputé ne plus réaliser d'investissements.

2 Pour autant qu'il s'agisse des logements destinés à la vente. Des logements destinés à être loués doivent être comptabilisés comme des investissements des sociétés qui construisent ces maisons.

3 Le nombre de travailleurs indépendants actifs après l'âge de la retraite est repris dans la clé de répartition car il s'agit ici uniquement d'écrire un livre ou de composer une musique.

les anciennes évolutions des investissements.

Pour la ventilation régionale, on a utilisé, jusque et y compris l'année 2008, une clé de répartition générale par branche d'activité. L'enquête structurelle n'est cependant pas représentative au niveau régional. Les calculs nationaux reposent dans une large mesure sur la rémunération des salariés par branche d'activité. Cet élément pourrait donc servir de clé de répartition. Par analogie avec les autres secteurs et branches d'activité - mais alors à un niveau supérieur (la branche d'activité plutôt que l'entreprise individuelle) -, les investissements par branche d'activité sont répartis de la même manière que le nombre d'emplois par branche d'activité, où le nombre d'emplois dans les entreprises établies dans plusieurs arrondissements est réparti de la même manière que le nombre d'emplois par arrondissement selon le fichier des établissements de l'ONSS. Il n'y a donc ici plus de lien avec les investissements par entreprise individuelle (méthode descendante). La part représentée par le secteur 'institutions sans but lucratif au service des ménages' dans la formation brute de capital fixe totale est toutefois minime (à peine 0,6%).

A partir de l'année 2009, l'on recourt aux données individuelles (comptes annuels, déclarations à la TVA et enquêtes de structure). La partie extrapolée de la formation brute de capital fixe est ventilée comme les salaires, à l'exception des salaires pour les unités où l'on a estimé les investissements sur la base des données TVA (pas de doubles comptages). L'estimation des désinvestissements se fonde également sur les données des comptes annuels. Les investissements en R&D réalisés par les institutions sans but lucratif au service des ménages sont connus par unités; de ce fait la répartition régionale de ces investissements ne pose pas de problème.



# III. Répartition régionale des comptes des revenus des ménages selon le lieu du domicile

Dans le point 1 de ce chapitre quelques principes de base sont étudiés. Par la suite (point 2), la répartition régionale des divers composants des comptes d'affectation des revenus primaires est abordée avec comme solde important le revenu primaire. Le point 3 étudie la régionalisation des comptes des revenus secondaires, avec comme résultat important le revenu disponible.

## 1. Quelques principes de base concernant la répartition régionale des comptes des revenus des ménages

### 1.1 Le secteur institutionnel 'ménages'

Le secteur institutionnel des 'ménages' comprend les individus dans leur fonction de consommateurs qui mettent en commun une partie ou la totalité de leurs revenus et consomment collectivement essentiellement le logement et l'alimentation. Ils tirent leurs revenus:

- de la rémunération de leur travail;
- de la propriété;
- d'allocations sociales ou de transferts publics;
- d'une activité exercée en tant qu'indépendant, y compris celle de conjoint(e) aidant(e).

### 1.2 Ventilation régionale et statut de résident sur la base du lieu du domicile

Les ménages dont les revenus doivent être pris en compte doivent habiter sur le territoire économique de la Belgique, qui se compose du territoire géographique et du territoire extrarégional. Dans le cas de la Belgique, le territoire extrarégional se compose des ménages des militaires et civils<sup>1</sup> auprès de l'armée belge à l'étranger et de ceux des membres<sup>2</sup> des ambassades belges (voir partie 'I. Introduction').

En ce qui concerne le statut de résident, les ménages sont répartis sur le sous-territoire en fonction du domicile et non en fonction du lieu de travail comme c'est le cas pour les agrégats par branche d'activité. Dans certains cas, la répartition appelle l'explication suivante:

- les travailleurs saisonniers, les bateliers, les forains et les étudiants qui font leurs études à l'étranger ou dans une autre région sont comptabilisés dans le sous-territoire où ils résident ou sur lequel le ménage dont ils font partie est établi;
- les personnes qui séjournent durant plus d'un an en maison de repos ou en home pour personnes âgées, en prison ou dans une communauté religieuse doivent être comptabilisées sur le sous-territoire où se situe l'institution.

En conséquence des dispositions susmentionnées, les revenus

1 L'enseignement aux enfants de militaires en Allemagne a pris fin en 2004.

2 A l'exclusion du personnel du pays étranger et recruté sur place (concept national).

- des résidents qui travaillent à l'étranger mais habitent en Belgique (ce que l'on appelle les travailleurs frontaliers sortants) sont comptabilisés;
- des non-résidents qui travaillent en Belgique et habitent l'un des pays voisins (ce que l'on appelle les travailleurs frontaliers entrants) ne sont pas comptabilisés;
- des fonctionnaires habitant en Belgique et qui travaillent dans des organismes internationaux établis dans notre pays ainsi que des cadres étrangers détachés par leur maison-mère étrangère vers le siège affilié en Belgique sont comptabilisés;
- tirés d'une entreprise établie dans un autre pays ou sous-territoire, sont imputés au territoire où ces bénéficiaires de revenus sont domiciliés;
- des ménages, liés à la possession de biens immobiliers sur un autre sous-territoire, sont également imputés au sous-territoire où le ménage est domicilié.

L'application des définitions susmentionnées permettra de déterminer le revenu par sous-territoire où habitent les ménages. A l'heure actuelle, Eurostat se fonde sur la valeur ajoutée par sous-territoire pour calculer le produit intérieur brut (PIB) par habitant; ce dernier paramètre est toutefois une valeur hybride dans la mesure où le numérateur est une variable fondée sur le lieu de travail alors que le dénominateur se fonde sur le domicile. La valeur ajoutée est en effet ventilée par région et imputée au sous-territoire où l'unité de production est établie, et ce, que les travailleurs et les propriétaires des autres facteurs de production habitent ou non sur ce territoire. Dans la mesure où la production des travailleurs frontaliers entrants est prise en compte et où celle des travailleurs frontaliers sortants ne l'est pas, on parle de 'concept intérieur'. Les services générés par les organismes internationaux établis en Belgique ne sont pas comptabilisés non plus. Dans le cadre des comptes des ménages, on se fonde par contre sur le 'concept national', où les revenus, d'où qu'ils soient tirés, sont enregistrés en fonction du lieu de résidence du ménage.

La répartition régionale des comptes des revenus des ménages doit être fournie à Eurostat au niveau NUTS 2. Du point de vue méthodologique les comptes sont établis et analysés à un niveau plus détaillé, notamment le niveau NUTS 3. Comme pour les agrégats par branche d'activité, toutes les répartitions se font donc au niveau des arrondissements.

## 2. Sources et clé de répartition par variable des revenus primaires

Ci-après on trouvera, pour chaque variable (cf. supra, partie I, point 1, tableau 13), une définition de celle-ci, un aperçu des sources de données utilisées dans le cadre des comptes nationaux, une analyse des sources disponibles aux fins de la répartition régionale et une justification du choix de la méthode de répartition.

Au moment du passage du SEC 1995 au SEC 2010 toutes les estimations ont pu être faites à partir de l'année de données 1995<sup>1</sup>.

### 2.1 Excédent d'exploitation (B.2n)

L' 'excédent d'exploitation' des ménages inclut

- le loyer imputé (le revenu fictif de loyer pour les propriétaires de logement occupé par le propriétaire-même et des secondes résidences non mise en location);
- le loyer réel pour les propriétaires, provenant de la mise en location de bâtiments;
- la valeur de la production des ménages pour consommation propre.

L'excédent d'exploitation dans le compte des ménages concerne essentiellement les services de logement qui sont obtenus en soustrayant de la production de services de logements, les frais d'entretien à charge du propriétaire (consommation intermédiaire) et le solde des impôts et subventions<sup>2</sup> sur la production (il n'y a pas de salaires dans ce cas). La production de services de logements, en ce qui concerne le nombre de logements, est estimée sur la base des données relatives au parc de logements, du recensement général de la population et des logements,

<sup>1</sup> Ce n'est pas le cas pour les variables par branche d'activité où les chiffres ne sont disponibles selon le SEC 2010 que depuis l'année 2003.

<sup>2</sup> A l'heure actuelle, il n'existe pas de subventions.

complétées des statistiques des constructions entamées (SPF Économie, Direction Générale Statistique), et, en ce qui concerne la norme du confort et le loyer, sur celles de la "Panel Study of Belgian Households" (enquête socio-économique des universités d'Anvers et de Liège) et l'indice aux prix à la consommation pour le loyer non-social. Les frais d'entretien à la charge des propriétaires sont estimés sur la base des données de l'enquête budget des ménages (DGS). Les impôts sur la production ressortent des comptes des administrations publiques. Après déduction des amortissements, on obtient le résultat d'exploitation 'net', que l'on exprime dans la classification du SEC 2010 en ajoutant la lettre 'n' au code de transaction (cf. B.2n)<sup>1</sup>.

Dans les comptes régionaux, les sources utilisées pour établir les comptes nationaux ne peuvent pas servir dans le cadre de ce travail. Une ventilation sur la base de ces données ne tiendrait en effet pas compte du lieu de domicile du propriétaire du logement mais bien de l'arrondissement où se situe le logement. Pour la ventilation régionale, jusque l'année de données 2004, on fait dès lors appel aux données fiscales relatives au revenu cadastral, disponibles auprès du SPF Économie, Direction Générale Statistique. Cette notion fiscale reflète le 'revenu d'un immeuble moins les frais d'entretien' estimé et indexé par l'administration. Pour la composition de la clé de répartition, il a été tenu compte des rubriques relatives aux revenus de biens immobiliers, en particulier celles qui concernent le logement propre et celles qui proviennent d'autres biens immobiliers, mis en location ou non, situés en Belgique. La notion de 'revenu cadastral' est très proche des dispositions du SEC en ce qui concerne la régionalisation du revenu des ménages, plus précisément en ce qui concerne la répartition en fonction du domicile du propriétaire, mais également du fait que les logements situés en Belgique, qui sont la propriété de non-résidents, ne sont pas repris dans les données fiscales (impôt des personnes physiques).

A partir de l'année 2005, le revenu cadastral n'est plus une rubrique à remplir obligatoirement, ce qui diminue la qualité des informations. Depuis l'année de données 2005, l'Administration des services du patrimoine du SPF Finances fournit les informations concernant les revenus cadastraux des logements selon le lieu d'habitation des propriétaires.

Étant donné que le revenu cadastral est basé sur la fixation de la valeur établie en 1975 par l'administration fiscale, un coefficient d'augmentation est appliqué par arrondissement sur les revenus cadastraux non indexés, afin de refléter les évolutions de prix divergentes entre 1975 et les années à partir de 1995. Le coefficient utilisé est basé sur les données du 'Guide des valeurs immobilières' (édition annuelle) concernant les maisons et appartements vendus<sup>2</sup> de gré à gré ou en vente publique, ventilés par arrondissement. Le montant des revenus cadastraux avant l'application du coefficient d'augmentation est inférieur à celui de l'excédent d'exploitation mentionné dans les comptes nationaux. Lors de l'application du coefficient, le montant atteint le niveau de celui des comptes nationaux.

En plus de cette composante 'logement', l'excédent d'exploitation comporte l'autoconsommation des produits agricoles par les particuliers et l'autoconsommation de la production par les ménages-agriculteurs. En ce qui concerne l'autoconsommation des particuliers, un document d'Eurostat contenant des recommandations sur la régionalisation des revenus ne mentionne rien sur la nécessité de répartir cette production. L'autoconsommation des ménages-agriculteurs est répartie selon le nombre d'agriculteurs par arrondissement; ce nombre est disponible auprès de l'Institut National d'Assurances Sociales pour Travailleurs Indépendants (INASTI).

## 2.2 Revenu mixte (B.3n)

Le revenu mixte comprend le revenu provenant des activités professionnelles des indépendants (y compris des membres aidants du ménage) qui ne peut être distingué du bénéfice réalisé en tant qu'entrepreneur.

Le chiffre des comptes nationaux est défini comme le solde du compte d'exploitation.

Pour la répartition régionale du revenu mixte des indépendants, sont utilisées les données tirées des déclarations fiscales, plus précisément 'impôt des personnes physiques - partie 2', ventilées par lieu de domicile du déclarant,

<sup>1</sup> Dans les comptes régionaux, toutes les transactions sont reprises sous leur forme 'net'.

<sup>2</sup> Les données concernant les prix de location par arrondissement, reprises dans le "recensement général de la population et des logements 2001" ont les désavantages suivants : elles sont relatives aux maisons louées, sont groupées par classes de loyers et par arrondissement selon la localisation du bâtiment. Les données fiscales utilisées concernant les revenus cadastraux se rapportent aussi bien aux habitations louées qu'à celles non louées et sont disponibles selon le lieu de résidence du propriétaire, comme exigé par le SEC 2010.

conformément aux dispositions du SEC 2010 relatives aux comptes de revenu des ménages.

Les données de l'INASTI<sup>1</sup> fournissent le revenu net provenant des activités professionnelles par arrondissement du domicile des assujettis à la loi sur les assurances sociales. Il convient toutefois de remarquer que pour les personnes qui, au cours d'une année donnée, ont exercé un mandat au sein de différentes sociétés ou qui ont exercé plusieurs professions indépendantes, seul un des revenus déclarés est repris. En outre, ces données sont disponibles avec un retard non négligeable (t + 4 ans), ce qui constitue un inconvénient important.

Dans la déclaration 'impôt des personnes physiques - partie 2', le revenu mixte comprend, en ce qui concerne

- les dirigeants d'entreprise: les rémunérations diminuées des frais professionnels;
- les agriculteurs, les industriels et les commerçants: le résultat net;
- les personnes exerçant une profession libérale: les recettes diminuées des frais professionnels.

Les montants obtenus sur la base des données fiscales représentent entre 75 et 90 % du revenu mixte publié dans les comptes nationaux. La différence s'explique par l'existence du système des taxations forfaitaires de certaines catégories professionnelles au niveau des données utilisées pour la ventilation régionale, alors que dans les comptes nationaux les estimations reposent essentiellement sur les données du SPF Économie, Direction Générale Statistique (jusqu'en 2000 les données étaient fournies par le Centre d'Économie Agricole (CEA)) et de l'Administration de la TVA. Ces dernières ne fournissent toutefois pas d'informations par domicile, ce qui les rend inutilisables pour la répartition régionale des revenus.

### 2.3 Rémunération des salariés (D.1)

Cette variable, la principale composante du revenu primaire des ménages, comporte trois sous-variables, à savoir les salaires et traitements bruts (D.11), les cotisations sociales effectives à la charge des employeurs (D.121) et les cotisations sociales imputées à la charge des employeurs (D.122).

#### 2.3.1 Salaires (D.11)

Cette variable comprend, selon le SEC 2010, la rémunération du travail accompli, y compris les suppléments, les primes de productivité, les indemnités de frais de déplacement domicile-lieu de travail, les congés payés, les avantages en nature et les cotisations sociales à la charge des salariés.

Les sources essentielles, en ce qui concerne les comptes nationaux, sont les données de l'Office National de Sécurité Sociale (ONSS) et celles de l'Office National de Sécurité Sociale des Administrations Provinciales et Locales (ONSSAPL), qui fournissent des informations par employeur, et les informations tirées des comptes annuels des entreprises.

En ce qui concerne les comptes régionaux, deux sources différentes ont été examinées.

Les données relatives aux salaires et traitements bruts de l'ONSS, qui sont disponibles par arrondissement du domicile des salariés constituent une première source. Elles incluent toutes les composantes des rémunérations brutes, qui sont sujettes à des cotisations sociales. Il y a lieu d'y ajouter, par arrondissement, les salaires et traitements bruts des travailleurs assurés auprès d'autres organismes, à savoir l'Office National de Sécurité Sociale des Administrations Provinciales et Locales (ONSSAPL), le Fonds National de Retraite des Ouvriers Mineurs (FNROM) (intégré à l'ONSS depuis 1999) et la Caisse de Secours et de Prévoyance en faveur des Marins (CSPM). Il convient d'y ajouter également les salaires et traitements bruts des travailleurs frontaliers sortants domiciliés en Belgique (qui paient des cotisations sociales au système de sécurité sociale du pays dans lequel ils travaillent), diminués de ceux des travailleurs frontaliers entrants (qui paient des cotisations à l'ONSS mais dont les salaires et traitements bruts doivent être comptabilisés dans le pays où ils sont domiciliés).

1 Il existe également des données auprès du Centre d'économie agricole (CEA). Elles ne fournissent toutefois des informations que sur une part des indépendants et ne contiennent pas de distinction entre agriculteurs indépendants et sociétés agricoles. Par ailleurs la répartition géographique calque uniquement sur les régions agricoles (exemples: Polders, Condroz,...) et non sur les unités administratives. Depuis mi 2003, les tâches statistiques du Centre sont reprises par le SPF Économie, Direction Générale Statistique.

Les militaires belges stationnés à l'étranger et le personnel belge des ambassades belges à l'étranger ne sont pas repris dans les données des administrations de sécurité sociale susmentionnées. Après avoir interrogé respectivement d'une part le SPF de la Défense et d'autre part celui des Affaires étrangères, les rémunérations de ces catégories de personnes ont été estimées. Ces revenus, répertoriés dans le territoire extrarégional, représentent 0,1 % du total des ressources du compte d'affectation des revenus primaires et continueront à diminuer pour ce qui concerne les militaires belges stationnés en Allemagne.

La seconde source analysée en ce qui concerne les salaires et traitements bruts par arrondissement du domicile est constituée des données fiscales extraites de l'impôt des personnes physiques. Celles-ci incluent le salaire imposable, qui se compose des rémunérations brutes diminuées des cotisations sociales à la charge des travailleurs, mais inclut les avantages de toute nature et les versements qui ne sont pas soumis à l'ONSS, comme les indemnités de frais de déplacement domicile-lieu de travail.

De l'examen des sources susmentionnées, il ressort que, en ce qui concerne les données des administrations de sécurité sociale, les salaires et traitements bruts par arrondissement du domicile des ménages ne sont établis que depuis 1998 et qu'un certain nombre d'ajouts, pour lesquels les sources sont moins fiables (cf. travail frontalier par arrondissement, salaire ou traitement moyen indépendamment de la profession et du niveau de formation), doivent y être apportés. Par contre les salaires et traitements bruts extraits des statistiques fiscales sont disponibles pour toutes les années et ne nécessitent pas d'adaptations.

Compte tenu de ce qui précède, les données fiscales servent de base à la ventilation géographique des 'salaires et traitements bruts'.

Aux montants ainsi obtenus, il faut encore ajouter un élément qui n'est inclus dans aucune des deux sources susmentionnées, à savoir les revenus des personnes soumises au régime spécial d'imposition<sup>1</sup>. Il s'agit des fonctionnaires employés par des organismes internationaux et des cadres de nationalité étrangère détachés par leur maison-mère dans notre pays. Des informations relatives aux revenus et à la ventilation géographique de ceux-ci sont obtenues auprès de la Commission européenne et de l'OTAN.

Le montant tiré des déclarations fiscales est inférieur au montant mentionné dans les comptes nationaux; la différence tient à des éléments qui ne font partie que du chiffre des comptes nationaux, comme les cotisations sociales à la charge des travailleurs et certains avantages qui, d'un point de vue fiscal, ne doivent pas, ou alors seulement en partie, être déclarés.

### 2.3.2 Cotisations sociales effectives à la charge des employeurs (D.121 - Ressources)

Il s'agit des cotisations que les employeurs paient aux administrations de sécurité sociale et aux régimes privés avec constitution de réserves, qui couvrent les contributions obligatoires et volontaires au titre d'assurance contre les risques sociaux. Bien que versées directement par les employeurs aux organismes assureurs, ces cotisations sont considérées, dans le compte 'revenus primaires', comme un élément de la rémunération des salariés, que ces derniers sont réputés verser ensuite aux organismes assureurs. Ce versement est enregistré dans le 'compte de distribution secondaire du revenu' (cf. infra, point 3.5.1).

Le chiffre des comptes nationaux s'obtient sur la base du "Rapport général de la sécurité sociale" (publié chaque année) en ce qui concerne les cotisations sociales légales et sur la base de statistiques des entreprises d'assurances et des fonds de pension en ce qui concerne les cotisations volontaires.

Lors de l'établissement des comptes régionaux, le montant relatif aux cotisations sociales légales est réparti géographiquement sur la base de la répartition des salaires et traitements bruts, dans la mesure où les cotisations sont un pourcentage des salaires et traitements bruts. Le montant des assurances volontaires est ventilé géographiquement en fonction des retenues pour assurances groupe et fonds de pension extralégaux, qui sont disponibles dans les déclarations à l'impôt des personnes physiques.

<sup>1</sup> Il s'agit annuellement d'environ 26 000 déclarations d'impôts.

Les primes aux Fonds de sécurité d'existence font partie dans le SEC 2010 des assurances 'volontaires' tandis que dans le SEC 1995, elles étaient reprises comme des cotisations sociales obligatoires. La clé de répartition n'a pas changé (proportionnellement aux salaires).

### 2.3.3 Cotisations sociales imputées à la charge des employeurs (D.122 - Ressources)

Il s'agit des montants que les employeurs versent aux travailleurs, sans passer par l'intermédiaire des administrations de sécurité sociale ou d'autres organismes assureurs ni par l'intermédiaire des fonds de pension. Ils comprennent, d'une part, la contre-valeur des salaires et traitements en cas de maladie, accident, grossesse, etc. et, d'autre part, les pensions de vieillesse payées par les pouvoirs publics et par les entreprises qui gèrent elles-mêmes ces fonds (les 'entreprises publiques', comme la SNCB, La Poste,...). Comme pour les cotisations sociales effectives, les cotisations imputées sont ajoutées aux ressources des ménages. Dans le compte de distribution secondaire du revenu (cf. infra, point 3.5.4), on enregistre le même montant que les cotisations sociales versées par les travailleurs à leurs employeurs.

Le chiffre des comptes nationaux se détermine sur la base de:

- en ce qui concerne les interventions extralégales, l'enquête quadriennale des CE sur les coûts du travail, qui renseigne en détail sur les divers éléments de la rémunération;
- en ce qui concerne les pensions (presque 60 % du montant total de la variable), les données du 'Service des Pensions du Secteur public' et des 'entreprises publiques' susmentionnées.

L'enquête n'est toutefois pas adaptée à la répartition régionale des revenus des ménages, puisqu'elle ne permet qu'une ventilation en fonction de l'arrondissement du lieu de travail. Dans la mesure où quasiment aucune information n'est disponible par arrondissement du domicile en ce qui concerne cette variable ou ses éléments constitutifs et où ils ne représentent qu'une petite partie de la rémunération totale des travailleurs (environ 1,5 %), les interventions extralégales sont réparties de la même manière que les salaires et traitements bruts.

En ce qui concerne le montant des pensions, la ventilation géographique des pensions, disponible par lieu d'habitation, d'après les statistiques du 'Service des Pensions du Secteur public' est utilisée comme indicateur.

## 2.4 Revenus de la propriété (D.4)

Cette variable consiste, en ce qui concerne les ressources, en une série de sous-variables:

- intérêts (D.41);
- revenus distribués des sociétés (D.42), qui se subdivisent en dividendes (D.421) et en prélèvements sur les revenus des quasi-sociétés (D.422);
- bénéfices réinvestis d'investissements directs étrangers (D.43)<sup>1</sup>;
- autres revenus d'investissements (D.44), subdivisés en :
  - revenus d'investissements attribués aux assurés (D.441);
  - revenus d'investissements à payer sur les droits à pension (D.442) et
  - revenus d'investissements attribués aux détenteurs de parts de fonds d'investissement (D.443) subdivisés en :
    - dividendes attribués aux détenteurs de parts de fonds d'investissement (D.4431) et
    - bénéfices non distribués attribués aux détenteurs de parts de fonds d'investissement (D.4432);
- loyers (D.45).

Les actifs dont ces revenus sont tirés peuvent se situer tant en Belgique qu'à l'étranger.

Sous le même intitulé 'Revenus de la propriété', on trouve également deux sous-variables qui doivent être enregistrées comme des dépenses des ménages, à savoir les intérêts (D.41), c'est-à-dire les intérêts débiteurs sur les prêts, et les loyers (D.45), c'est-à-dire essentiellement les loyers payés pour utiliser des terrains.

### 2.4.1 Intérêts (D.41 - Ressources)

<sup>1</sup> Le montant de cette sous-variable est nul dans les comptes nationaux.

Les revenus d'intérêts perçus comprennent les intérêts bruts dus aux ménages résidents sur les dépôts et les titres autres que les actions; il s'agit de la rémunération annuelle de ressources mises à disposition sans que celle-ci ne diminue le montant de l'encours de la somme principale.

Le montant relatif à cette variable est tiré, dans les comptes nationaux, de données provenant du système de déclaration des établissements de crédit à la Banque Nationale de Belgique ('schéma A') et des comptes des pouvoirs publics.

Diverses possibilités ont été examinées en ce qui concerne l'établissement des clés de répartition pour la régionalisation de ces revenus.

Le système de déclaration du 'schéma A' ne permet pas de procéder à une répartition géographique des intérêts selon le lieu d'habitation.

Dans les déclarations fiscales (impôt des personnes physiques), les revenus de biens mobiliers ont été analysés par arrondissement. L'inconvénient du recours à ces données est que, même en tenant compte du montant d'intérêts (exempts de précompte mobilier), celles-ci ne représentent que 1 % du chiffre des comptes nationaux.

Une autre possibilité consiste à se référer aux réponses relatives aux revenus du capital enregistrées dans l'enquête sur le budget des ménages du SPF Économie, Direction Générale Statistique. Toutefois, ces données ne sont pas suffisamment ventilées géographiquement.

Pour pallier le manque de sources, une enquête a été menée auprès d'établissements de crédit représentatifs, qui, ensemble, gèrent environ 80 % des actifs détenus par les ménages. Il leur a été demandé de ventiler les intérêts sur les avoirs d'épargne et les titres à revenu fixe par arrondissement, en fonction du domicile du propriétaire des actifs. Cette répartition a été possible pour les comptes d'épargne et de titres nominatifs, y compris les sicavs détenues sur un compte. Dans certains établissements, la ventilation a été opérée dans la pratique en fonction de la localisation de l'agence où l'opération avait été effectuée. En ce qui concerne les paiements d'intérêts sur les titres au porteur, aucune donnée n'est disponible. On ne dispose pas non plus d'informations par arrondissement quant aux revenus d'intérêts que les résidents perçoivent auprès d'établissements à l'étranger.

La clef de répartition obtenue est appliquée au montant des revenus d'intérêts mentionnés dans les comptes nationaux. Cette option considère que la composition du portefeuille reste constante quel que soit le niveau du revenu des ménages.

Les informations obtenues des établissements de crédit représentaient environ 85 % du montant des intérêts rapportés via le schéma A et 40 % de celui repris dans les comptes nationaux.

En raison des nombreuses fusions entre établissements de crédit et des modifications des systèmes informatiques qu'elles ont entraînées, seuls des chiffres très incomplets ont été obtenus pour les années comprises entre 1995 et 1999, de sorte que la clé de l'an 2000 est utilisée pour les cinq années précédentes.

#### 2.4.2 Dividendes (D.421)

Il s'agit des dividendes versés aux détenteurs d'actions.

Le montant dans les comptes nationaux est estimé à l'aide de données provenant des établissements de crédit, des comptes annuels des entreprises et de la balance de paiement.

En ce qui concerne la régionalisation des paiements de dividendes, la plupart des institutions interrogées n'ont pu fournir d'informations. Pour la ventilation de ces revenus, on prend comme point de départ la répartition des intérêts perçus (cf. point 2.4.1) qui ont trait à une gamme d'actifs financiers assez large et représentent plus que l'épargne de précaution. D'autre part, des renseignements sont recueillis auprès d'un certain nombre de banques de titres et d'entreprises d'investissement représentatives. En ce qui concerne la part des dividendes versés par



les sociétés aux indépendants-chefs d'entreprises, les revenus distribués des sociétés sont répartis en fonction des revenus des chefs d'entreprises repris dans les déclarations fiscales (impôts des personnes physiques - déclaration fiscale - partie 2).

#### 2.4.3 Revenus d'investissements attribués aux assurés (D.441)

Le SEC 2010 considère les provisions techniques comme la propriété des assurés. C'est la raison pour laquelle les revenus tirés des placements effectués par les sociétés d'assurances sont enregistrés dans les comptes comme étant des revenus de la propriété des ménages. Dans le compte de distribution secondaire du revenu, ils sont reversés par les ménages aux sociétés d'assurances sous la forme de complément de prime (cf. infra, point 3.5.4, D.614).

Dans le SEC 2010, il est fait une nette distinction entre droits à la pension et non-droit à la pension. Les revenus d'investissement sur les droits à la pension sont repris sous la transaction D.442 (cf. infra, point 2.4.4).

Les chiffres des comptes nationaux sont obtenus sur la base de publications de la BNB (services concernant le contrôle prudentiel), qui ne fournissent toutefois pas de ventilation géographique. La composition des réserves techniques par type d'assurance principale peut toutefois en être dérivée. Il s'agit des assurances dommages (véhicules, habitations), des assurances hospitalisation et accidents du travail ainsi que des assurances vie individuelles.

Pour la ventilation régionale, les réserves par type d'assurance sont réparties sur la base des primes payées par type d'assurance, qui sont elles-mêmes ventilées géographiquement en fonction d'un indicateur qui est en relation avec le risque assuré.

Les réserves en matière d'assurances dommages (véhicules et habitations) sont ventilées géographiquement en fonction, respectivement, du nombre de véhicules (SPF Économie, Direction Générale Statistique<sup>1</sup>) et de la valeur des habitations (sur la base du revenu cadastral) par arrondissement. Quant aux primes des assurances vie individuelles, les données fiscales en constituent également le seul indicateur disponible pour la répartition géographique.

#### 2.4.4 Revenus d'investissements à payer sur des droits à pension (D.442)

Les droits à pension peuvent découler soit des régimes à cotisations définies soit des régimes à prestations définies.

Le montant des comptes nationaux est repris des publications de la BNB et de l'autorité des services et marchés financiers (FSMA).

C'est la clé de répartition ayant trait aux assurances-groupes (comme subdivision de la transaction cotisations sociales effectives à la charge des travailleurs (D.121)) qui est utilisée pour la répartition régionale.

#### 2.4.5 Revenus d'investissements attribués aux détenteurs de parts de fonds d'investissement (D.443)

Les revenus d'investissements attribués aux détenteurs de parts de fonds d'investissement comprennent les dividendes (D.4431) et les bénéfices non distribués (D.4432).

La répartition régionale de la transaction D.4431 s'effectue avec la même clé que pour la transaction 'dividendes' (D.421).

Les bénéfices non répartis sont régionalisés comme la transaction 'intérêts' (D.41).

<sup>1</sup> Le nombre de voitures de sociétés, estimé en concertation avec le Bureau Fédéral du Plan et la Direction Immatriculation des Véhicules(DIV) est éliminé (voir aussi point 3.7.1.).

#### 2.4.6 Loyers (D.45 - ressources)

Il s'agit du loyer perçu par les propriétaires fonciers. Le chiffre des comptes nationaux est estimé sur la base de données concernant les fermages émanant du SPF Économie, Direction Générale Statistique (jusqu'à 2000 du CEA) d'une part, et des loyers payés pour des terrains par des entreprises à des ménages (source: BNB, comptes annuels des entreprises), d'autre part.

Dans la mesure où cette source ne fournit pas de données au niveau arrondissement, on a recours, pour la ventilation régionale, à des données fiscales, notamment celles qui concernent les revenus de biens immobiliers non bâtis.

Le montant pour lequel la ventilation géographique est disponible, est inférieur au montant mentionné dans les comptes nationaux, dans la mesure où la répartition repose sur la notion de 'revenu cadastral' qui, comme on l'a dit à propos de la variable 'excédent d'exploitation', est inférieur au loyer réel.

#### 2.4.7 Intérêts (D.41 - emplois)

Les intérêts sur les crédits à la consommation et les emprunts hypothécaires sont enregistrés dans les emplois du compte des ménages.

Dans les comptes nationaux, le montant de cette variable est estimé sur la base des communications dans le cadre du 'Schéma A' et des renseignements fournis par d'autres dispensateurs de crédit.

Dans le cadre de la ventilation régionale, des informations ont été demandées aux établissements de crédit représentatifs, qui gèrent environ 90 % du total des créances des établissements de crédit sur les ménages. Le total des intérêts communiqués par les déclarants représente environ 45 % des intérêts débiteurs enregistrés dans les comptes nationaux.

Lorsque les montants relatifs aux intérêts hypothécaires sont remplacés par les intérêts déductibles sur les emprunts hypothécaires mentionnés dans les déclarations fiscales, le rapport entre le montant de l'indicateur et celui des comptes nationaux s'élève à environ 75 %.

On a opté pour la clé de répartition fondée sur les données fournies par les établissements de crédit en ce qui concerne les crédits à la consommation et sur les données tirées des déclarations à l'impôt des personnes physiques en ce qui concerne les intérêts des emprunts hypothécaires.

#### 2.4.8 Loyers (D.45 - emplois)

En ce qui concerne les dépenses en matière de terrains et de gisements, les comptes nationaux prennent essentiellement en compte les dépenses des agriculteurs en matière de fermages (données du SPF Économie, Direction Générale Statistique, jusqu'à 2000 du CEA). Par ailleurs, quelques autres dépenses payées à l'administration publique, surtout aux communes, comme les redevances de stationnement, sont également prises en compte.

Pour la ventilation régionale, il est tenu compte de la composante principale, c'est-à-dire les fermages par province qui sont ensuite répartis selon une clé secondaire, à savoir le nombre d'agriculteurs par arrondissement (SPF Économie, Direction Générale Statistique).

### 2.5 Solde des revenus primaires (B.5n)

Dans les comptes nationaux, les revenus primaires sont le résultat de la somme des variables du côté des ressources, diminuée de la somme des variables du côté des dépenses.

La même méthode est utilisée pour déterminer les revenus primaires dans les comptes régionaux: il s'agit du solde des ressources par unité géographique et des emplois de l'unité géographique correspondante.

### 3. Sources et clé de répartition par variable du compte de distribution secondaire du revenu

Dans le compte de distribution secondaire du revenu, le revenu primaire est complété, du côté des ressources, par trois catégories de revenus, dont la principale est constituée des prestations sociales et, du côté des emplois, diminué de quatre formes d'utilisation. Par solde, on obtient le revenu disponible.

#### 3.1 Cotisations sociales (D.61 - Ressources)

La rémunération des salariés (D.1) qui figure, du côté des ressources, dans le compte d'affectation des revenus primaires, comporte, outre les salaires et traitements bruts (D.11), les cotisations sociales tant effectives (D.121 qu'imputées (D.122) à la charge des employeurs (cf. ci-dessus, point 2.3) 2.3).

Les cotisations sociales effectives à la charge des employeurs sont alors versées par les ménages aux administrations de sécurité sociale et aux sociétés d'assurances (voir ci-dessous, point 3.5). Suivant le même principe (appelé re-routing), le montant des cotisations sociales imputées à la charge des employeurs est reversé par les ménages aux employeurs comme s'ils avaient contracté auprès d'eux des régimes d'assurance sociale distincts.

Les cotisations sociales du côté des ressources du compte des ménages se rapportent alors aux cotisations sociales imputées que les ménages-employeurs ont payées à leurs salariés (D.122) et qui sont reversées par ces derniers à leurs employeurs (D.612). Pour les ménages-employeurs, il s'agit donc de ressources.

Le chiffre des comptes nationaux est évalué sur la base des informations de l'enquête quadriennale de la CE sur les coûts du travail.

La répartition géographique dans les comptes régionaux s'effectue selon la clé de répartition obtenue pour la variable D.122, plus particulièrement la partie interventions extralégales (cf. ci-dessus, point 2.3.3). Théoriquement, le montant devrait être réparti comme les salaires et traitements bruts de salariés au service d'employeurs appartenant au secteur des 'ménages'. Aucune information détaillée en fonction du domicile concernant ce groupe de salariés n'est toutefois disponible.

#### 3.2 Prestations sociales autres que transferts sociaux en nature (D.62 – Ressources -)

Les prestations sociales forment, avec le revenu primaire transféré, une part importante des ressources. Le SEC 2010 distingue à cet égard trois catégories de prestations :

- les prestations de sécurité sociale en espèces (D.621),
- les autres prestations d'assurance sociale (D.622),
- les prestations d'assistance sociale en espèces (D.623).

##### 3.2.1 Prestations de sécurité sociale en espèces (D.621)

Il s'agit de prestations versées aux ménages par les administrations de sécurité sociale dans le cadre des régimes légaux, dont les principales sont les indemnités de chômage, les prestations de maladie et d'invalidité, les pensions et les allocations familiales<sup>1</sup>. Depuis l'année 2001, il faut y ajouter également les indemnités payées par le 'Vlaams Zorgfonds'.

Le chiffre des comptes nationaux est déduit du "Rapport général de la sécurité sociale", publié chaque année, et des données des institutions qui prennent en charge les prestations sociales.

<sup>1</sup> Contrairement au SEC1995, cette transaction ne comprend plus les prestations des Fonds de sécurité d'existence. Ces allocations sont, selon le SEC 2010, reprises comme 'autres prestations d'assurance sociale' (D.622).

Deux catégories de sources ont été examinées dans la perspective de la ventilation régionale de ces prestations.

D'une part, des informations relatives à l'arrondissement du domicile du bénéficiaire ont été mises à disposition par les organismes de paiement suivants: l'Office National de l'Emploi (ONEm), l'Institut National d'Assurance Maladie-Invalidité (INAMI), le Fonds des maladies professionnelles, le Fonds de Fermeture d'Entreprise (FFE), l'Office National des Pensions (ONP), l'Institut National des Assurances Sociales pour Travailleurs Indépendants (INASTI) et l'Office National d'Allocations Familiales pour Travailleurs Salariés (ONAFST).

D'autre part, les données relatives aux revenus de remplacement provenant des déclarations fiscales, ont été analysées.

Les montants émanant des données fiscales sont inférieurs à ceux enregistrés par les organismes de paiement. Jusque et y compris l'année des revenus 2003, cette différence s'explique e.a. par l'absence d'enrôlement des déclarations des personnes tombant sous le seuil imposable. En outre, le montant des allocations familiales n'est pas repris dans le revenu imposable.

En raison des éléments précités, la répartition régionale des prestations sociales effectives est effectuée au moyen des informations fournies par les organismes de paiement respectifs.

Pour ce qui est des allocations de pension, seules celles du secteur privé sont enregistrées ici puisque, selon le SEC 2010, les pensions qui sont versées directement par les pouvoirs publics et les 'entreprises publiques', en tant qu'employeurs à leurs travailleurs, ne peuvent pas être classées dans la variable 'prestations de sécurité sociale en espèces (D.621)', mais dans la variable 'autres prestations d'assurance sociale (D.622)'.

En ce qui concerne les dépenses de l'INAMI, il est précisé que, en conformité avec le SEC 2010, seules les dépenses pour incapacité primaire et invalidité sont prises en compte; les dépenses relatives aux soins de santé font partie du compte de redistribution du revenu en nature.

Les prestations sociales à charge du "zorgfonds" en Région flamande sont ventilées par arrondissement sur la base du nombre de dossiers par arrondissement recensés par la "Vlaams Agentschap Zorg en Gezondheid".

### 3.2.2 Autres prestations d'assurance sociale (D.622)

Les ménages perçoivent d'autres prestations d'assurance sociale correspondant aux prestations à payer par les employeurs dans le cadre d'autres régimes d'assurance sociale liée à l'emploi. Ce sont des prestations sociales (en espèces ou en nature) à payer par les régimes d'assurance sociale autres que la sécurité sociale aux personnes qui cotisent à ces régimes, aux personnes qui sont à leur charge ou à leurs survivants. Il s'agit entre autres des salaires normaux ou réduits qui continuent à être versés en cas d'absence pour maladie, accident, maternité ou autres; des allocations de foyer, indemnités d'éducation et autre allocations versées pour les personnes à charge; des pension de retraite et de survie, des indemnités de licenciement et de départ, des indemnités d'invalidité et de décès etc (lorsque ces prestations sont liées à des conventions collectives); divers services médicaux sans relation avec le travail, maisons de retraite et de convalescence.

Dans les comptes nationaux, le montant est déterminé sur la base de:

- en ce qui concerne les assurances-groupes et fonds de pension : informations émanant de la BNB (services concernant le contrôle prudentiel) et de l'autorité des services et marchés financiers (FSMA);
- en ce qui concerne les interventions extralégales: l'enquête quadriennale des CE sur les coûts du travail qui renseigne en détail sur les divers éléments de la rémunération;
- en ce qui concerne les pensions: les données du 'Service des Pensions du Secteur public' et des 'entreprises publiques' importantes.

Les prestations à charge des fonds d'existence font également partie de cette transaction.

Pour la répartition régionale, les clés de répartition suivantes ont été utilisées :

- les cotisations sociales pour les assurances-groupes et les fonds de pension extralégaux ont été choisies car,

en l'absence d'informations directes, on applique le principe suivant lequel celui qui paie des cotisations est susceptible de percevoir des prestations (cette clé de répartition est également utilisée pour la ventilation des cotisations sociales effectives à la charge des employeurs (la partie des cotisations volontaires) (cf. ci-dessus, point 2.3.2));

- les pensions des fonctionnaires selon les données du 'service des pensions du secteur public';
- les salaires.

### 3.2.3 Prestations d'assistance sociale en espèces (D.623)

Les pouvoirs publics versent à certains groupes de nécessiteux des interventions qui ne s'inscrivent pas dans le cadre des régimes d'assurance sociale. Il s'agit essentiellement de prestations en rapport avec le minimum de moyens d'existence, les pensions de guerre, le revenu pour handicapés et le revenu garanti pour personnes âgées.

Le montant des comptes nationaux est déduit des données obtenues auprès du SPF de la Prévoyance sociale.

La répartition géographique s'effectue au moyen d'informations détaillées émanant du même SPF.

## 3.3 Autres transferts courants (D.7 - Ressources)

Les transferts courants d'autres secteurs aux ménages se répartissent en deux sous-variables: les indemnités d'assurance dommages (D.72) et les transferts courants divers (D.75).

### 3.3.1 Indemnités d'assurance dommages (D.72)

Cette variable comprend les indemnités dues en vertu d'un contrat d'assurance dommages en compensation de dommages corporels ou matériels.

Le montant de ces prestations dans les comptes nationaux est déduit d'informations fournies par la BNB (services concernant le contrôle prudentiel). L' 'enquête annuelle sur la structure des entreprises' est utilisée de façon à opérer une distinction, pour certaines branches d'assurance, entre la partie versée aux entreprises et celle versée aux ménages.

Pour la répartition régionale par unité géographique, les informations nécessaires ne sont disponibles à un niveau détaillé ni auprès de la BNB, ni auprès de 'Assuralia' (l'union professionnelle des entreprises d'assurances), ni auprès des entreprises d'assurances représentatives. La répartition régionale des indemnités d'assurance dommages est donc effectuée sur la même base que celle des primes d'assurance versées (cf. ci dessous, point 3.7.1).

### 3.3.2 Transferts courants divers (D.75 - Ressources)

Dans les comptes nationaux les transferts sont subdivisés en transferts des pouvoirs publics et transferts d'autres secteurs au profit des ménages.

#### 3.3.2.1 TRANSFERTS COURANTS DIVERS EN PROVENANCE DES ADMINISTRATIONS PUBLIQUES

Les transferts consistent en indemnités diverses, prix de récompense et assistance aux ménages.

Le montant des comptes nationaux est tiré du compte des pouvoirs publics.

La répartition régionale est effectuée sur la base d'informations du Fonds des calamités, des administrations locales et, pour la partie restante, sur la base de la population de chaque arrondissement.

### 3.3.2.2 TRANSFERTS COURANTS DIVERS EN PROVENANCE DES AUTRES SECTEURS

Les ressources visées comprennent notamment les allocations de grève versées par les syndicats et les fonds payés par les entreprises dans le cadre du mécénat.

Le chiffre des comptes nationaux est évalué sur la base d'informations tirées de l'enquête structurelle auprès des entreprises et des données émanant de la balance des paiements.

Étant donné qu'aucune donnée n'est disponible sur le domicile des bénéficiaires des allocations de grève versées, la répartition régionale s'effectue suivant les cotisations syndicales (cf. ci-dessous, point 3.7.2.2); pour les autres composantes, la répartition régionale est établie selon la population par arrondissement.

## 3.4 Impôts courants sur le revenu, le patrimoine, etc. (D.5)

La variable en rapport avec les impôts comprend une sous-variable relative aux impôts sur le revenu (D.51) et une sous-variable relative aux autres impôts courants (D.59).

### 3.4.1 Impôts sur le revenu (D.51)

Les impôts payés par les ménages sur les revenus du travail, d'activités indépendantes et de la possession de patrimoine sont enregistrés dans cette rubrique.

Le chiffre des comptes nationaux est tiré d'informations du SPF Finances.

Les montants des impôts payés par arrondissement du domicile du contribuable sont disponibles par le biais du SPF Économie, Direction Générale Statistique (statistique fiscale des revenus).

### 3.4.2 Autres impôts courants (D.59)

La sous-variable englobe divers impôts périodiques qui sont liés à l'utilisation d'automobiles, de bateaux, etc.

Le chiffre des comptes nationaux est évalué au moyen des données du SPF finances concernant la taxe de circulation (85 % du total de cette sous-variable), et de diverses taxes telles que la redevance radio-télévision et la taxe communale et d'agglomération.

Pour effectuer la régionalisation de cette variable, on a recours aux nombres de voitures par arrondissement (sur la base des données du service de la D.I.V. desquelles les voitures de société sont éliminées (en fonction des informations du Bureau Fédéral du Plan) pour la ventilation de la taxe de circulation et aux chiffres de la population pour la ventilation du montant des impôts divers<sup>1</sup>.

## 3.5 Cotisations sociales (nettes) (D.61 - Emplois)

Les cotisations sociales sont subdivisées en cotisations sociales effectives à la charge des employeurs (D.611); cotisations sociales imputées à la charge des employeurs (D.612); cotisations sociales effectives à la charge des ménages (D.613); supplément de cotisations sociales à la charge des ménages (D.614) et rémunération du service des régimes d'assurance sociale (D.61SC).

### 3.5.1 Cotisations sociales effectives à la charge des employeurs (D.611)

Les cotisations sociales effectives à la charge des employeurs sont une composante de la rémunération que les salariés reçoivent de leurs employeurs. Elles sont enregistrées comme ressources dans le compte d'affectation des revenus primaires, sous le code de transaction D.121 (cf. ci-dessus, point 2.3.2). Dans le compte de distribution secondaire du revenu, ces cotisations sont versées par les ménages aux administrations de sécurité sociale et

<sup>1</sup> La redevance radio-télévision n'existe depuis 2002 que dans la Région wallonne et est remplacée dans la Région de Bruxelles-Capitale par une taxe d'agglomération; le montant de ces taxes est connu au niveau NUTS 1 et est ensuite réparti à l'aide de la ventilation de la population des unités géographiques correspondantes.

aux entreprises d'assurances et enregistrées sous le code de transaction D.611. Même si dans la pratique, les employeurs versent directement ces primes aux administrations et aux entreprises d'assurances, ce mécanisme de "re-routing" est prescrit par le SEC 2010.

Il est renvoyé au point 2.3.2. pour les détails relatifs à la répartition de cette variable.

### 3.5.2 Cotisations sociales imputées à la charge des employeurs (D.612)

Les cotisations sociales imputées que les salariés reçoivent de leurs employeurs sont une composante de la rémunération et sont enregistrées comme ressources dans le compte d'affectation des revenus primaires, sous le code de transaction D.122 (cf. ci-dessus, point 2.3.3). Par analogie avec les cotisations sociales effectives, on considère que les ménages reversent les cotisations sociales imputées à leurs employeurs comme s'ils contractaient auprès d'eux des régimes d'assurance sociale distincts. C'est à cet effet que les cotisations sociales imputées sont enregistrées comme emplois dans le compte de distribution secondaire du revenu des ménages, sous le code de transaction D.612<sup>1</sup>.

Il est renvoyé à la variable D.122 (cf. ci-dessus, point 2.3.3) pour la source des montants des comptes nationaux et pour la répartition régionale.

### 3.5.3 Cotisations sociales effectives à la charge des ménages (D.613)

Les cotisations sociales effectives à la charge des ménages sont des cotisations sociales payables pour leur propre compte par des salariés, les travailleurs indépendants ou les personnes n'occupant pas d'emploi aux régimes d'assurance sociale.

Dans le 'compte d'affectation des revenus primaires', les cotisations sociales à charge des salariés sont comprises dans la variable 'salaires et traitements bruts (D.11)'. Comme pour les cotisations sociales effectives à charge des employeurs, les ménages versent les cotisations à charge des salariés aux institutions d'assurances sociales, conformément au SEC 2010.

Dans les comptes nationaux, les montants de ces cotisations sont calculées:

- pour les salariés : sur la base des chiffres émanant du 'Rapport général de la sécurité sociale', publié chaque année;
- pour les indépendants : sur la base des données issues de l'INASTI;
- pour les personnes n'occupant pas d'emploi : sur la base du 'Rapport général de la sécurité sociale'.

Les cotisations sociales à la charge des salariés sont un pourcentage des salaires bruts. Par conséquent, elles sont réparties régionalement comme les salaires bruts (voir ci-dessus, point 2.3.1). Les primes payées au "Vlaams Zorgfonds" sont réparties selon la population âgée de 26 ans ou plus. La part revenant à Bruxelles est connue via l'institution elle-même.

Les cotisations sociales payées par les indépendants sont réparties géographiquement comme le revenu mixte par arrondissement (voir ci-dessus, point 2.2). Les cotisations sociales payées par les personnes n'occupant pas d'emploi (pensionnés) sont réparties régionalement comme les montants des pensions des particuliers et du secteur public.

### 3.5.4 Supplément de cotisations sociales à la charge des ménages (D.614)

Les suppléments de cotisations sociales à la charge des ménages se composent des revenus de la propriété acquis durant la période comptable sur le stock de droits à la pension et à prestations autres que de pension. Ils sont inclus dans le compte d'affectation des revenus primaires dans les autres revenus d'investissements (D.44). La part issue des revenus de la propriété à payer aux ménages par les gestionnaires de fonds de pensions est

<sup>1</sup> Les recettes relatives à ces allocations sont reprises, à côté des allocations en provenance d'autres secteurs, auprès des emplois de la variable "prestations de sécurité sociale en espèces (D.621)".



reprise dans la transaction 'revenus d'investissements à payer sur les droits à pension' (D.442); celle issue des revenus de la propriété ayant trait à d'autres assurances complémentaires fait partie de la transaction 'revenus d'investissements attribués aux assurés' (D.441) (voir ci-dessus, points 2.4.4 et 2.4.3). Etant donné que des revenus sont retenus par les gestionnaires des fonds de pension, ils sont traités dans le compte de distribution secondaire du revenu comme des montants reversés par les ménages aux fonds de pension et assurances complémentaires sous la forme de supplément de cotisations sociales à la charge des ménages (ici, la différence entre ayant droit ou non à la pension n'est pas faite).

Les montants dans les comptes nationaux se basent sur des informations issues de comptes du secteur des assurances (S.128) et des fonds de pension (S.129).

La part se rapportant aux droits de pension est régionalisée comme la transaction D.442 (voir ci-dessus, point 2.4.4). Le solde est régionalisé comme les cotisations sociales effectives à la charge des ménages (D.613).

### 3.5.5 Rémunération du service des régimes d'assurance sociale (D.61SC)

La rémunération du service des régimes d'assurance sociale correspond aux frais de service facturé par les unités assurant la gestion des régimes. Elles apparaissent ici comme partie du calcul des cotisations sociales nettes.

Les montants dans les comptes nationaux se basent sur les comptes du secteur des assurances (S.128) et des fonds de pension (S.129).

La clé de répartition est la même que pour la régionalisation des cotisations sociales effectives à la charge des ménages (D.613).

## 3.6 Prestations sociales (autres que transferts sociaux en nature) (D.62 - emplois)

Il s'agit de prestations sociales payées par des ménages-employeurs à des ménages-salariés. La variable est, conformément au SEC 2010, subdivisée en 'prestations d'assurance sociale en espèces (D.621)', 'autres prestations d'assurance sociale (D.622)' et 'prestations d'assurance en espèce (D.623)'. Dans le compte du secteur 'ménages', seul un montant figure, du côté des emplois, à la sous-variable D.622.

Pour les comptes nationaux et la répartition régionale, il est renvoyé au code de transaction D.612 (cf. ci-dessus, point 3.1) et D.122, 'rémunération' (cf. ci-dessus, point 2.3.3). Seuls les salaires et traitements bruts (et pas les allocations de pension) sont repris dans la clé de répartition, car aucun ménage-employeur ne verse directement de pension à ses salariés. Seuls les employeurs appartenant aux secteurs 'pouvoirs publics' et 'sociétés non financières' paient des prestations de ce type.

## 3.7 Autres transferts courants (D.7 - Emplois)

Les transferts courants des ménages à d'autres secteurs sont divisés en deux sous-variables, à savoir les primes d'assurance dommages (D.71) et les transferts courants divers (D.75).

### 3.7.1 Primes d'assurance dommages (D.71)

La variable englobe les primes versées par les ménages dans le cadre de contrats d'assurance souscrits pour leur propre compte, en dehors de tout régime d'assurance sociale. Les montants ne comprennent que les primes nettes, à savoir les primes versées, diminuées de la rémunération du service fourni par les compagnies d'assurances concernées.

Les chiffres des comptes nationaux relatifs au total des primes versées émanent de la BNB (services concernant le contrôle prudentiel). L' 'enquête annuelle sur la structure des entreprises' permet de déduire la part versée par les ménages, ainsi que les branches d'assurance auxquelles les primes sont destinées. Les primes sont ventilées en assurance de véhicules, d'habitations, soins de santé et autres risques (assurance familiale, par exemple).

Les indicateurs suivants sont utilisés en vue de la répartition régionale des primes:

- le nombre de voitures par arrondissement, disponible auprès du SPF Économie, Direction Générale Statistique, en ce qui concerne les primes d'assurances de véhicules;
- la valeur des habitations par arrondissement (fondée sur le revenu cadastral), en ce qui concerne les primes d'assurances contre les dommages aux habitations;
- les données de l'INASTI en ce qui concerne les soins de santé;
- la population par arrondissement, en ce qui concerne les primes d'assurances contre les risques divers concernant les personnes.

La répartition des primes d'assurances portant sur les véhicules personnels est basée sur le nombre d'inscriptions par arrondissement du domicile du propriétaire. Cela entraîne une incohérence pour les voitures de société qui sont enregistrées à l'adresse des entreprises qui peut être différente de celle du conducteur bénéficiaires. Grâce aux données du Bureau Fédéral du Plan et de la D.I.V., le nombre de voitures de sociétés est éliminé.

### 3.7.2 Transferts courants divers (D.75 - Emplois)

Une distinction est opérée, dans ces transferts, entre les transferts divers aux pouvoirs publics et ceux à d'autres secteurs.

#### 3.7.2.1 TRANSFERTS COURANTS DIVERS AUX POUVOIRS PUBLICS

Les transferts des ménages aux pouvoirs publics qui sont visés ici portent essentiellement sur les amendes et les versements volontaires divers.

Le chiffre des comptes nationaux est tiré des comptes publics (rubrique "transferts des ressources des ménages").

La répartition régionale s'effectue sur la base des chiffres concernant les amendes de circulation et les amendes judiciaires (SPF de la Justice), les dons aux institutions pour la recherche scientifique (déclaration d'impôts) et, pour la partie restante, d'après le chiffre de la population (SPF Économie, Direction Générale Statistique).

#### 3.7.2.2 TRANSFERTS COURANTS DIVERS AUX AUTRES SECTEURS

Il s'agit des cotisations des ménages aux syndicats et à d'autres associations (dons), ainsi que des transferts de fonds de personnes actives en Belgique vers des membres de leur famille dans leurs pays d'origine.

Le chiffre des comptes nationaux est évalué sur la base des données des ASBL (BNB, comptes annuels des entreprises et DGS, enquête structurelle des ASBL).

La clé de répartition régionale est déterminée pour la partie relative:

- aux cotisations syndicales, sur la base du nombre estimé d'affiliés syndicaux par unité géographique (information du CRISP);
- aux cotisations à d'autres associations, sur la base des chiffres de population selon le SPF Économie, Direction Générale Statistique;
- aux fonds versés aux familles étrangères, sur la base du nombre d'immigrants par zone géographique selon le SPF Économie, Direction Générale Statistique
- aux dons, sur la base des données fiscales.

### 3.8 Revenu disponible (B.6n)

Le revenu disponible dans les comptes nationaux est défini comme le résultat de la somme des variables du côté des ressources, diminuée de la somme des variables du côté des emplois.

La même méthode est utilisée pour déterminer le revenu disponible dans les comptes régionaux comme étant le solde des ressources par unité géographique et des emplois dans l'unité géographique correspondante.

#### 4. Comptes des revenus de la Communauté germanophone

Les comptes relatifs à la Communauté germanophone, qui fait partie de l'arrondissement de Verviers, sont élaborés à l'aide de groupements, pour chaque variable, des données des communes germanophones. Ce procédé est utilisé pour toutes les variables pour lesquelles les renseignements sont disponibles par commune dans l'arrondissement concerné. C'est le cas pour l'excédent d'exploitation, le revenu mixte, les salaires et les revenus de remplacement émanant des statistiques fiscales. Le nombre de véhicules par commune a été utilisé dans le cas des variables contenant des données ayant trait aux assurances de véhicule personnel. Si aucune information spécifique n'est disponible pour le calcul d'un agrégat, c'est la population qui sert de clé à sa répartition.



## Annexe 1 : Passage de la nomenclature NACE 2003 à la NACE 2008

Les classifications des activités et des produits font l'objet de révisions périodiques. Celles-ci s'avèrent nécessaire parce que la structure économique des pays évolue, modifiant ainsi la composition de certains agrégats dans les comptes nationaux et régionaux.

Pour la période 1995-2002, les résultats au niveau régional sont disponibles selon la NACE 2003 (ou la NACE Rev.1)<sup>1</sup>. A partir de 2003, les résultats sont disponibles selon la NACE 2008 (ou la NACE Rev.2)<sup>2</sup>, qui a remplacé la NACE 2003.

Le passage de la NACE 2003 à la NACE 2008 s'est fait au moment de la publication des comptes nationaux de septembre 2011 et de celle des comptes régionaux de février 2012.

La nouvelle nomenclature des activités NACE Rév. 2 (NACE 2008) comprend moins de détails qu'auparavant en ce qui concerne l'industrie, mais plus de détails pour ce qui est de la construction et des branches d'activité de services. Ainsi, par exemple, l'ancien groupement 'Immobilier, location et services aux entreprises' (KK) de la nomenclature A31 est maintenant subdivisé en 5 branches d'activités distinctes du groupement A38, c'est-à-dire:

- activités des marchands de biens immobiliers (LL),
- activités juridiques et comptables, activités des sièges sociaux, conseil de gestion, activités d'architecture et d'ingénierie; activités de contrôle et analyses techniques (MA),
- recherche-développement scientifique (MB),
- publicité et études de marché; autres activités spécialisées, scientifiques et techniques (MC),
- services administratifs et de soutien aux entreprises (NN)

Les niveaux d'agrégation utilisés dans les comptes régionaux publiés jusqu'en 2010 (NACE 2003) et ceux publiés à partir de 2011 (NACE 2008) sont les suivants:

NACE 2003	NACE 2008	détail géographique
A7	A10	arrondissement (NUTS3)
A31	A38	provinces (NUTS2) régions (NUTS1) pour les estimations de la dernière année (t-1)
A60	A64	régions (NUTS1) pour les estimations jusque et y compris l'année (t-2)
branche SUT (# 125)	branche SUT (# 135)	niveau de compilation des agrégats par secteur/branche d'activité / arrondissement

Le contenu des différents niveaux d'agrégation selon les termes de la NACE 2003 figure en annexe 2 de cette publication. Ceux en termes de la NACE 2008 sont repris en annexe 3.

La méthodologie utilisée pratiquement pour le passage de la NACE 2003 à la NACE 2008 est décrite ci-dessous.

Les estimations à partir de l'année 2009 sont réalisées directement dans la NACE 2008. Pour ce faire, toutes les unités (sociétés, indépendants, ASBL, etc.) reprises dans le répertoire 2009 devaient disposer d'un code NACE (à 5 chiffres) selon la nouvelle classification.

Pour les entreprises existantes (présentes dans le répertoire 2008), la NACE 2008 a été attribuée partant de la NACE 2003. Les relations possibles entre l'ancienne et la nouvelle NACE<sup>3</sup> sont énumérées ci-dessous:

- si, lors du passage de la NACE 2003 à la NACE 2008, il existait, pour les codes, une relation ' 1 → 1 ' ou ' N → 1 ', une conversion automatique était effectuée à partir de l'ancien code NACE;

1 Règlement (CEE) n° 3037/90 du Conseil, du 9 octobre 1990, relatif à la nomenclature statistique des activités économiques dans la Communauté européenne, modifié par le règlement (CEE) n° 761/93 de la Commission du 24 mars 1993 et remplacé par le règlement (CEE) n° 29/2002 de la Commission du 19 décembre 2001 qui a introduit la NACE Rev.1.1 qui donnait lieu à la NACE-BEL 2003.

2 Le classement le plus détaillé des branches d'activité qui est utilisé ici est la NACE à 4 chiffres. Pour la Belgique, la NACE-bel 2008, établie par la DGS, est compatible, même si cette dernière classification fournit des détails supplémentaires (spécification des branches d'activité à 5 chiffres). La NACE-bel 2008 est la transposition en Belgique du règlement (CE) n° 1893/2006 du Parlement européen et du Conseil du 20 décembre 2006 établissant la nomenclature statistique des activités économiques NACE Rév. 2.

3 La DGS a établi une table de correspondance entre les nomenclatures NACE 2003 et NACE 2008.

- si, lors du passage de la NACE 2003 à la NACE 2008, il existait, pour les codes, une relation ' 1 → N', le code NACE 2008 de l'entreprise concernée dans la Banque-carrefour des entreprises a constitué le point de départ et la méthode suivante a été appliquée;
  - si le code NACE renseigné dans la Banque-carrefour des entreprises faisait partie des codes NACE 2008 appartenant à ' N ', celui-ci était repris;
  - si le code NACE renseigné dans la Banque-carrefour des entreprises ne faisait pas partie des codes NACE 2008 appartenant à ' N ', le code NACE préférentiel était choisi; ce dernier est le code NACE le plus générique au sein de ' N'.

Pour les nouvelles entreprises (figurant dans le répertoire 2009 mais non dans le répertoire 2008), le code NACE 2008 selon la Banque-carrefour des entreprises a été retenu.

Le passage à la NACE 2008 a été mis à profit pour améliorer, le cas échéant, la qualité des codes NACE dans le répertoire. Avant de réaliser la conversion automatique, les codes NACE des entreprises figurant dans le répertoire 2008 ont été contrôlés afin d'identifier de possibles incohérences en les confrontant à des sous-populations externes (recensement agricole, entreprises participant à l'enquête sur la production industrielle [prodcom]). De plus, la NACE adaptée utilisée par l'ONSS à partir de 2010 pour les entreprises de titres-services a été anticipée, la NACE d'entreprises atypiques actives dans le tableau emplois et ressources<sup>1</sup> a été corrigée et la population d'entreprises relevant de l'ancien code NACE 74879 (autres services aux entreprises) a été réduite<sup>2</sup>. Ainsi, le code NACE de plusieurs milliers d'entreprises a pu être corrigé (au niveau NACE à 2 chiffres). L'importance relative des branches d'activité dans l'économie s'en trouve par conséquent modifiée.

Dans certains cas, la correction du code NACE a conduit à une révision du code sectoriel: ainsi, certaines unités sont passées du secteur S.124 à S.11 (sociétés non financières qui étaient reprises à tort sous le code NACE 2003 67 ' secteur financier ') et du secteur S.15 à S.11 (écoles internationales qui sont désormais considérées comme producteurs marchands).

L'analyse économique requiert évidemment la mise à disposition de séries plus longues dans la NACE 2008. C'est à cet effet qu'il a été procédé, au niveau national, à l'élaboration de données rétrospectives à partir de 1995. Pour ce faire, il a été travaillé par étapes :

- pour la période 2003-2008:
  - conversion des séries en NACE 2003 des anciens répertoires en séries selon la NACE 2008 au niveau A64. Les variables disponibles par entreprise (statistiques du marché du travail et investissements) ont fait l'objet d'une conversion par entreprise, les variables individuelles ayant été ensuite agrégées en branche d'activité A64. Les variables disponibles uniquement par branche d'activité (valeur ajoutée) ont fait l'objet d'une conversion de l'ancienne branche d'activité SUT en une nouvelle branche d'activité A64;
  - rétopolation des corrections de la NACE du répertoire 2009: ainsi, la correction de la NACE (et, dans certains cas, l'adaptation du code sectoriel institutionnel) apportée au répertoire 2009 a également été répercutée dans le passé, d'où, en principe, l'absence de rupture entre 2009 et les années antérieures.
- pour la période 1995-2002 la conversion a été faite à un niveau plus global, utilisant les rapports constatés entre les deux nomenclatures pour l'année 2004, sans tenir compte des unités individuelles sous-jacentes; cette méthode a été suivie pour toutes les variables à l'exception des investissements où la conversion a continué de se faire au niveau de l'entreprise individuelle.

Suite aux choix des méthodes dans les comptes nationaux, les comptes régionaux ont, en premier lieu, été convertis pour la période 2003-2008. La conversion NACE éventuelle pour les variables régionales (période 1995-2002) pour lesquelles il n'a pas été tenu compte de la dimension régionale dans les comptes nationaux ne sera, en principe, pas réalisée.

1 Il s'agit d'entreprises ayant une activité principale dans une autre branche d'activité que celle qui est renseignée dans le tableau des ressources et des emplois, ce qui révèle un code NACE erroné dans le répertoire.

2 Si la Banque-carrefour des entreprises renseigne un code NACE plus spécifique pour ces entreprises, c'est celui-là qui est attribué.

Annexe 2 : Nomenclature d'activité A3, A6, A17, A31, A60, SUT et NACE-Bel 2003

A3	A6	A17	A31	A60	Branche SUT (A121)	NACE-BEL 2003	Dénomination de la branche d'activité					
1	1	A	AA				Agriculture, chasse et sylviculture; pêche et aquaculture					
										Agriculture, chasse et sylviculture		
							01	01A1		Agriculture, chasse et services annexes		
									01.1	Culture de céréales et horticulture		
									+ 01.2	Elevage		
									+ 01.3	Culture et élevage associés		
									+ 01.4	Services annexes à l'agriculture		
									+ 01.5	Chasse		
									02	02A1		Sylviculture, exploitation forestière et services annexes
									05	05A1		Pêche, pisciculture et aquaculture
2	2	B	BB				Industrie, y compris énergie et construction					
										Industrie, y compris énergie		
										Industries extractives		
										Extraction de produits énergétiques		
							10			Extraction de houille, de lignite et de tourbe		
									10.1	Extraction et agglomération de la houille		
									n.s. 10.2	Extraction et agglomération du lignite		
									+ 10.3	Extraction et agglomération de la tourbe		
							11			Extraction de pétrole brut et de gaz naturel et services annexes		
									n.s. 11.1	Extraction de pétrole brut et de gaz naturel		
									+ 11.2	Services annexes à l'extraction de pétrole et de gaz		
									n.s. 12.0	Extraction de minerais d'uranium et de thorium		
										Extraction de produits non énergétiques		
13			Extraction de minerais métalliques									
			Extraction de minerais de fer									
			+ 13.1	Extraction de minerais de métaux non ferreux								
			+ 13.2									



A3	A6	A17	A31	A60	Branche SUT (A121)	NACE-BEL 2003	Dénomination de la branche d'activité
				14	14A1	14.1 + 14.2 + 14.3 n.s. 14.4 + 14.5	Autres industries extractives Extraction de pierres Extraction de sables et d'argiles Extraction de minéraux pour l'industrie chimique et d'engrais naturels Production de sel Autres activités extractives n.d.a.
	D						Industrie manufacturière
		DA					Industries agricoles et alimentaires
			15				Industries alimentaires
					15A1	15.1	Industrie des viandes
					15B1	15.2	Industrie du poisson
					15C1	15.3	Transformation et conservation de fruits et légumes
					15D1	15.4	Industrie des corps gras
					15E1	15.5	Industrie laitière
					15F1	15.6	Travail des grains et fabrication de produits amylacés
					15G1	15.7	Fabrication d'aliments pour animaux
					15H1	15.81 + 15.82	Fabrication de pain, de pâtisserie fraîche, de biscottes et de biscuits Pain et pâtisserie fraîche Biscotterie et biscuiterie
					15I1	15.83 + 15.84	Fabrication de sucre, chocolaterie, confiserie Sucre Chocolat et confiserie
					15J1	15.85 + 15.86 + 15.87 + 15.88 + 15.89	Fabrication de pâtes alimentaires, transformation du café et thé, autres produits alimentaires Pâtes alimentaires Café et thé Condiments, assaisonnements et sauces Préparations homogénéisées et aliments diététiques Autres produits alimentaires

A3	A6	A17	A31	A60	Branche SUT (A121)	NACE-BEL 2003	Dénomination de la branche d'activité
					15K1	15.91 + 15.92 + 15.93 + 15.94 + 15.95 + 15.96 + 15.97	Production de boissons, à l'exception des eaux minérales et des boissons rafraîchissantes Boissons alcooliques distillées Alcool éthylique Vin Cidre etc... Autres boissons fermentées Brasserie Malterie
				16	15L1 16A1	15.98 16.0	Industrie des eaux minérales et des boissons rafraîchissantes Industrie du tabac
			DB	17			Industrie textile et habillement Industrie textile
					17A1	17.1 + 17.2 + 17.3	Filature, tissage et ennoblissement textile Filature Tissage Ennoblissement textile
					17B1	17.4 + 17.5 + 17.6 + 17.7	Fabrication d'articles confectionnés en textiles, sauf habillement, autres industries textiles, fabrication d'étoffes à mailles Fabrication d'articles confectionnés en textiles, sauf habillement Autres industries textiles Fabrication d'étoffes à mailles Fabrication d'articles à mailles
				18	18A1	18.1 + 18.2 + 18.3	Industrie de l'habillement et des fourrures Fabrication de vêtements en cuir Fabrication d'autres vêtements Industrie des fourrures
			DC	19	19A1	19.1 + 19.2 + 19.3	Industrie du cuir et de la chaussure Apprêt et tannage des cuirs Fabrication d'articles de voyage et de maroquinerie Fabrication de chaussures

A3	A6	A17	A31	A60	Branche SUT (A121)	NACE-BEL 2003	Dénomination de la branche d'activité
			DD	20	20A1	20.1 + 20.2 + 20.3 + 20.4 + 20.5	Travail du bois et fabrication d'articles en bois, liège, vannerie ou sparterie Sciage et rabotage du bois, imprégnation du bois Fabrication de panneaux de bois Fabrication de charpentes et de menuiseries Fabrication d'emballages en bois Fabrication d'objets divers en bois, liège, vannerie ou sparterie
			DE				Industrie du papier et du carton; édition et imprimerie
			21		21A1	21.1 + 21.2	Industrie du papier et du carton Fabrication de pâtes à papier, de papier et de carton Fabrication d'articles en papier ou en carton
			22				Edition, imprimerie, reproduction
					22A1	22.1	Edition
					22B1	22.2 + 22.3	Imprimerie et activités annexes reproduction d'enregistrements Imprimerie et activités annexes Reproduction d'enregistrements
			DF	23	23A1	23.1 + 23.2 + 23.3	Cokéfaction, raffinage de pétrole, et industries nucléaires Cokéfaction Raffinage de pétrole Traitement des combustibles nucléaires
			DG	24			Industrie chimique
					24A1	24.1	Industrie chimique de base
					24B1	24.2	Fabrication de produits agrochimiques
					24C1	24.3	Fabrication de peintures, vernis et encres d'imprimerie
					24D1	24.4	Industrie pharmaceutique
					24E1	24.5	Fabrication de savons et détergents, de produits d'entretien, parfums et cosmétiques
					24F1	24.6	Fabrication d'autres produits chimiques
					24G1	24.7	Fabrication de fibres artificielles et synthétiques
			DH	25			Industrie du caoutchouc et de plastiques
					25A1	25.1	Industrie du caoutchouc
					25B1	25.2	Transformation des matières plastiques

A3	A6	A17	A31	A60	Branche SUT (A121)	NACE-BEL 2003	Dénomination de la branche d'activité
			DJ	26			Fabrication d'autres produits minéraux non métalliques
					26A1	26.1	Fabrication de verre et d'articles en verre
					26B1	26.2 + 26.3 + 26.4	Fabrication de produits céramiques Fabrication de produits céramiques, à l'exclusion de carreaux, tuiles et briques Fabrication de carreaux en céramique Fabrication de tuiles, briques et autres produits en terre cuite pour la construction
					26C1	26.5	Fabrication de ciment; chaux et plâtre
					26D1	26.6 + 26.7 + 26.8	Fabrication d'articles en béton, en ciment ou en plâtre; travail de la pierre et fabrication d'autres produits minéraux non métalliques Fabrication d'articles en béton, en ciment ou en plâtre Travail de la pierre Fabrication d'autres produits minéraux non métalliques
			DJ				Métallurgie et travail des métaux
				27			Métallurgie
					27A1	27.1 + 27.2	Sidérurgie et fabrication de ferro-alliages (CECA), et tubes Sidérurgie et fabrication de ferro-alliages (CECA) Tubes
					27B1	27.3 + 27.4 + 27.5	Première transformation de l'acier et fabrication de ferro-alliages non-CECA, production de métaux non ferreux, et fonderie Première transformation de l'acier et fabrication de ferro-alliages non-CECA Production de métaux non ferreux Fonderie
				28			Travail des métaux
					28A1	28.1 + 28.2 + 28.3 + 28.4	Fabrication de métaux légers, réservoirs métalliques et chaudières pour le chauffage central, générateurs de vapeur; forge, emboutissage, estampage et profilage des métaux Fabrication d'éléments en métal pour la construction Fabrication de réservoirs métalliques, de radiateurs, de chaudières pour le chauffage central Fabrication de générateurs à vapeur Forge, emboutissage, estampage et profilage des métaux; métallurgie des poudres
					28B1	28.5	Traitement et revêtement des métaux; mécanique générale

A3	A6	A17	A31	A60	Branche SUT (A121)	NACE-BEL 2003	Dénomination de la branche d'activité
					28C1	28.6 + 28.7	Coutellerie, fabrication d'outillage, de serrures et d'autres ouvrages en métaux Coutellerie, fabrication d'outillage et de serrures Fabrication d'autres ouvrages en métaux
		DK	29		29A1	29.1	Fabrication d'autres ouvrages en métaux
					29B1	29.2	Fabrication de moteurs et d'organes mécaniques de transmission, à l'exclusion des moteurs pour avions, véhicules et motocycles
					29C1	29.3 + 29.4 + 29.5 + 29.6	Fabrication de machines d'usage général Fabrication de machines agricoles et forestières et de machines-outils Fabrication de machines agricoles et forestières Fabrication de machines-outils Fabrication d'autres machines d'usage spécifique Fabrication d'armes et munitions
		DL			29D1	29.7	Fabrication d'appareils domestiques
			30		30A1	30.0	Fabrication d'équipements électriques et électroniques
			31				Fabrication de machines de bureau et de machines informatiques
					31A1	31.1 + 31.2 + 31.3	Fabrication de machines et appareils électriques Fabrication de moteurs, génératrices et transformateurs électriques, matériel de distribution et de commande électrique, fils et câbles isolés Fabrication de moteurs, génératrices et transformateurs électriques Fabrication de matériel de distribution et de commande électrique Fabrication de fils et de câbles isolés
					31B1	31.4 + 31.5 + 31.6	Fabrication d'appareils domestiques Fabrication d'accumulateurs, de piles électriques, de lampes, d'appareils d'éclairage et de matériels électriques Fabrication d'accumulateurs et de piles électriques Fabrication de lampes et d'appareils d'éclairage Fabrication de matériels électriques
			32		32A1	32.1 + 32.2 + 32.3	Fabrication d'équipements de radio, télévision et communication Fabrication de composants électroniques Fabrication d'appareils d'émission et de transmission Fabrication d'appareils de réception, enregistrement ou reproduction du son et de l'image

A3	A6	A17	A31	A60	Branche SUT (A121)	NACE-BEL 2003	Dénomination de la branche d'activité
				33	33A1	33.1 33.2 33.3 33.4 33.5 +	Fabrication d'instruments médicaux, de précision, d'optique et d'horlogerie Fabrication de matériel médico-chirurgical et d'orthopédie Fabrication d'instrumentation scientifique et technique Fabrication d'équipements de contrôle des processus industriels Fabrication d'instruments optiques et de matériel photographique Horlogerie
			DM				Fabrication de matériel de transport
				34			Industrie automobile
					34A1	34.1	Construction et assemblage de véhicules automobiles
					34B1		Fabrication de carrosseries, remorques et caravanes, et de parties et accessoires pour les véhicules à moteur
						34.2 34.3 +	Fabrication de carrosseries, remorques et caravanes Fabrication de parties et accessoires pour les véhicules à moteur
				35			Fabrication d'autres matériels de transport
					35A1		Construction navale, construction de matériel ferroviaire roulant, construction aéronautique et spatiale
						35.1	Construction navale
						35.2 35.3 +	Construction de matériel ferroviaire roulant Construction aéronautique et spatiale
					35B1	35.4 35.5 +	Construction de motocycles et de bicyclettes, et d'autres matériels de transport n.d.a. Construction de motocycles et de bicyclettes Fabrication d'autres matériels de transport n.d.a.
							Autres industries manufacturières
				36			Fabrication de meubles; industries diverses
					36A1	36.1	Fabrication de meubles
					36B1	36.2	Travail des pierres précieuses et fabrication de bijoux
					36C1		Fabrication d'instruments de musique, d'articles de sport, de jeux et jouets; autres industries diverses
						36.3 36.4 36.5 36.6 + + +	Fabrication d'instruments de musique Fabrication d'articles de sport Fabrication de jeux et jouets Autres industries diverses

Dénomination de la branche d'activité						
A3	A6	A17	A31	A60	Branche SUT (A121)	NACE-BEL 2003
				37	37A1	Récupération Récupération de matières métalliques recyclables Récupération de matières non métalliques recyclables + 37.1 37.2
		E	EE	40	40A1	Production et distribution d'électricité, de gaz et d'eau Production et distribution d'électricité Production et distribution de gaz + 40.1 40.2 + 40.3 Distribution de vapeur et d'eau chaude; production de glaces hydriques non destinées à la consommation
				41	41A1	Captage, épuration et distribution d'eau 41.0
	3	F	FF	45	45A1	Construction Préparation des sites 45.1
					45B1	Construction d'ouvrages de bâtiment ou de génie civil, réalisation de charpentes et de couvertures Travaux de construction y compris ouvrages d'art Charpentes et toits 45.21 + 45.22
					45C1	Construction de voies ferrées, chaussées, pistes d'aviation et installations sportives, génie hydraulique, et autres travaux de construction Construction de voies ferrées, chaussées, pistes d'aviation et installations sportives Génie hydraulique Autres travaux de construction 45.23 + 45.24 + 45.25
					45D1	Travaux d'installation 45.3
					45E1	Travaux de finition, et location avec opérateur de matériel de construction Travaux de finition Location avec opérateur de matériel de construction 45.4 + 45.5



A3	A6	A17	A31	A60	Branche SUT (A121)	NACE-BEL 2003	Dénomination de la branche d'activité
3	4	G	GG	50			Activités de services
							Commerce; réparations d'automobiles et d'articles domestiques; hôtels et restaurants; transports et communications
							Commerce; réparations d'automobiles et d'articles domestiques
							Commerce et réparation automobile
					50A1		Commerce de véhicules automobiles, entretien et réparation de véhicules automobiles, commerce d'équipements automobiles, commerce et réparation de motocycles
							Commerce de véhicules automobiles
							Entretien et réparation de véhicules automobiles
							Commerce d'équipements automobiles
							Commerce et réparation de motocycles
					50B1		Commerce de détail de carburants
					51		Commerce de gros et intermédiaires du commerce
							Intermédiaires du commerce
							Commerce de gros de produits agricoles bruts et d'animaux vivants
		Commerce de gros de produits alimentaires					
		Commerce de gros de biens de consommation non alimentaires					
		Commerce de gros de produits intermédiaires, de déchets et débris					
		Commerce de gros d'équipements industriels					
		Autres commerces de gros					
52		52A1		Commerce de détail, réparation d'articles personnels et domestiques			
				Commerce de détail en magasins non spécialisés			
				Commerce de détail alimentaire en magasins spécialisés			
				Commerce de détail de produits pharmaceutiques, parfumerie et de produits de beauté			
				Autres commerces de détail de produits neufs en magasins spécialisés			
				Commerce de détail de biens d'occasion et d'antiquités en magasins			
				Commerce de détail hors magasins			
				Réparation d'articles personnels et domestiques			

A3	A6	A17	A31	A60	Branche SUT (A121)	NACE-BEL 2003	Dénomination de la branche d'activité
		H	HH	55	55A1	55.1 + 55.2	Hôtels et restaurants Hôtels et autres moyens d'hébergement pour courte durée, marchand Hôtels Autres moyens d'hébergement pour courte durée
					55B1	55.3 + 55.4 + 55.5	Restaurants, cafés, cantines et traiteurs Restaurants Cafés Cantines et traiteurs
		I	II				Transports et communications
				60			Transports terrestres
					60A1	60.1	Transports ferroviaires
							<i>Transports réguliers de voyageurs, exploitation de taxis, autres transports terrestres de personnes</i>
						60.21 + 60.22 + 60.23	<i>Transports réguliers de voyageurs</i> <i>Exploitation de taxis</i> <i>Autres transports terrestres de personnes</i>
					60B1	60.21 + 60.22 + 60.23	Transports réguliers de voyageurs, exploitation de taxis, autres transports terrestres de personnes (marchand)
					60B3	60.21	Transports réguliers de voyageurs (non marchand)
					60C1	60.24 + 60.3	Transports routiers de marchandises et déménagements, transports par conduites Transports routiers de marchandises et déménagements Transports par conduites
				61			Transports par eau
					61A1	61.1	Transports maritimes et côtiers
					61B1	61.2	Transports fluviaux
				62	62A1	62.1 + 62.2 + 62.3	Transports aériens Transports aériens réguliers Transports aériens non réguliers Transports spatiaux

A3	A6	A17	A31	A60	Branche SUT (A121)	NACE-BEL 2003	Dénomination de la branche d'activité
				63	63A1	63.3	Services auxiliaires de transport Agences de voyage et tour opérateurs
						63.1 + 63.2 + 63.4	<i>Manutention et entreposage</i> <i>Autres services annexes des transports</i> <i>Organisation du transport de fret</i>
					63B1	63.1 + 63.2 + 63.4	Manutention et entreposage, autres services annexes des transports, organisation du transport de fret (marchand)
					63B3	63.2	Autres services annexes des transports (non marchand)
				64	64A1	64.1	Postes et télécommunications
					64B1	64.2	Activités postales Télécommunications
							Activités financières; immobilier, location et services aux entreprises
							Activités financières
				65	65A2	65.1 + 65.2	Intermédiation financière Intermédiation monétaire Autres intermédiations financières
					66A2	66.0	Assurance
				67	67A1	67.1 + 67.2	Auxiliaires financiers et d'assurance Auxiliaires financiers Auxiliaires d'assurance
							Immobilier, location et services aux entreprises
				70	70A1	70.1 + 70.2 + 70.3	Activités immobilières Activités immobilières pour propre compte Location de biens immobiliers Activités immobilières pour compte de tiers
							Location sans opérateur
				71	71A1	71.1 + 71.2	Location de véhicules automobiles et d'autres matériels de transport Location de véhicules automobiles Location d'autres matériels de transport

A3	A6	A17	A31	A60	Branche SUT (A121)	NACE-BEL 2003	Dénomination de la branche d'activité
					71B1	71.3 + 71.4	Location de machines et équipements et d'autres biens personnels et domestiques Location de machines et équipements Location d'autres biens personnels et domestiques
				72	72A1	72.1 + 72.2 + 72.3 + 72.4 + 72.5 + 72.6	Activités informatiques Conseils en systèmes informatiques Réalisation de programmes et logiciels Traitement de données Banques de données Entretien et réparation de machines de bureau et de matériel informatique Autres activités rattachées à l'informatique
				73		73.1 + 73.2	<i>Recherche et développement</i> <i>R&amp;D en sciences physiques et naturelles</i> <i>R&amp;D en sciences humaines et sociales</i>
					73A1 73A5		Recherche et développement, marchand Recherche et développement, non marchand
				74			Services fournis principalement aux entreprises
					74A1	74.11 + 74.12 + 74.13	Activités juridiques, activités comptables, études de marché et sondages Activités juridiques Activités comptables Etudes de marché et sondages
					74B1		Conseil pour les affaires et le management, activités de gestion et d'administration de holdings et de centres de coordination
						74.14 + 74.15	Conseil pour les affaires et le management Activités de gestion et d'administration de holdings et de centres de coordination
					74C1	74.2 + 74.3	Conseil technique, activités d'architecture et d'ingénierie, essais et analyses techniques Conseil technique, activités d'architecture Essais et analyses techniques
					74D1	74.4	Publicité
					74E1	74.5	Sélection et fourniture de personnel
					74F1		Enquêtes et sécurité, nettoyage industriel, services divers fournis principalement aux entreprises
						74.6 + 74.7 + 74.8	Enquêtes et sécurité Nettoyage industriel Services divers fournis principalement aux entreprises

A3	A6	A17	A31	A60	Branche SUT (A121)	NACE-BEL 2003	Dénomination de la branche d'activité
	6	L	LL	75			Autres activités de services
					75A3	75 excl. 75.22, 75.3	Administration publique Administration publique, à l'exception de la défense et de la sécurité sociale obligatoire
					75B3	75.22	Défense
					75C3	75.3	Sécurité sociale obligatoire
		M	MM	80			<i>Education</i>
						80.1	<i>Enseignement primaire</i>
						+ 80.2	<i>Enseignement secondaire</i>
						+ 80.3	<i>Enseignement supérieur</i>
						+ 80.4	<i>Formation permanente et autres formes d'enseignement</i>
					80A1		Education, marchand
					80A3		Education publique
					80A5		Education, autre non marchand
		N	NN	85			Santé et action sociale
						85A1	Activités pour la santé humaine
						85B1	Activités vétérinaires
						85.3	Action sociale
						85C1	Action sociale, marchand
						85C5	Action sociale, non marchand
		O	OO				Services collectifs, sociaux et personnels
				90			<i>Assainissement, voirie et gestion des déchets</i>
					90A1	90.0	Assainissement, voirie et gestion des déchets (marchand)
					90A3	90.0	Assainissement, voirie et gestion des déchets (non marchand)
				91			<i>Activités d'organisations économiques, patronales et professionnelles, syndicats de salariés, et autres organisations associatives</i>
						91.1	<i>Activités d'organisations associatives</i>
						+ 91.2	<i>Syndicats de salariés</i>
						+ 91.3	<i>Autres organisations associatives</i>
					91A1	91.11 + 91.12(p)	Activités associatives diverses, marchand

A3	A6	A17	A31	A60	Branche SUT (A121)	NACE-BEL 2003	Dénomination de la branche d'activité
					91A5	+ 91.3(p) 91.12(p) + 91.2 + 91.3(p)	Activités associatives diverses, non marchand
				92			Activités récréatives, culturelles et sportives
						92.1 + 92.2	<i>Activités cinématographiques et vidéo, radio et télévision</i> <i>Activités cinématographiques et vidéo</i> <i>Radio et télévision</i>
					92A1		Activités cinématographiques et vidéo, radio et télévision (marchand)
					92A3		Activités cinématographiques et vidéo, radio et télévision (non marchand)
						92.3	<i>Autres activités de spectacle et d'amusement</i>
					92B1		Autres activités de spectacle et d'amusement, marchand
					92B5		Autres activités de spectacle et d'amusement, non marchand
						92.4 + 92.5	<i>Agences de presse et autres activités culturelles</i> <i>Agences de presse</i> <i>Autres activités culturelles</i>
					92C1	92.4 + 92.5(p)	Agences de presse et autres activités culturelles, marchand
					92C5	92.5(p)	Autres activités culturelles, non marchand
						92.6 + 92.7	<i>Activités liées au sport et autres activités récréatives</i> <i>Activités sportives</i> <i>Autres activités récréatives</i>
					92D1	92.6(p) 92.7	Activités liées au sport et autres activités récréatives, marchand
					92D5	92.6(p)	Activités sportives, non marchand
				93	93A1	93.0	Services personnels
				95	95A4	95.0	Services domestiques

n.s. = non significatif

Annexe 3 : Nomenclature d'activité A3, A10, A21, A38, A64, SUT et NACE-Bel 2008

A3	A10	A21	A38	A64	SUTTAK 2008	NACE-BEL 2008	Dénomination de la branche d'activité
1	1	A	AA	01	01A	01.1 + 01.2 + 01.3 + 01.4 + 01.5 + 01.6 + 01.7	Culture et production animale, chasse et services annexes Cultures non permanentes Cultures permanentes Reproduction de plantes Production animale Culture et élevage associés Activités de soutien à l'agriculture et traitement primaire des récoltes Chasse, piégeage et services annexes
				02	02A	02.1 + 02.2 + 02.3 + 02.4	Sylviculture et exploitation forestière Sylviculture et autres activités forestières Exploitation forestière Récolte de produits forestiers non ligneux poussant à l'état sauvage Services de soutien à l'exploitation forestière
				03	03A	03.1 + 03.2	Pêche et aquaculture Pêche Aquaculture
2	2	B	BB	05-09	-	05.1 + 05.2	Extraction de houille et de lignite Extraction de houille Extraction de lignite
					-	06.1 + 06.2	Extraction d'hydrocarbures Extraction de pétrole brut Extraction de gaz naturel
					-	07.1 + 07.2	Extraction de minerais métalliques Extraction de minerais de fer Extraction de minerais de métaux non ferreux
					08A	08.1 + 08.9	Autres industries extractives Extraction de pierres, de sables et d'argiles Activités extractives n.c.a.



A3	A10	A21	A38	A64	SUT 2008	NACE-BEL 2008	Dénomination de la branche d'activité
					09A	09.1 + 09.9	Services de soutien aux industries extractives <i>Activités de soutien à l'extraction d'hydrocarbures</i> <i>Activités de soutien aux autres industries extractives</i>
		C	CA	10-12	10A	10.1	Transformation et conservation de la viande; préparation de produits à base de viande
					10B	10.2	Transformation et conservation de poissons, de crustacés et de mollusques
					10C	10.3	Transformation et conservation de fruits et de légumes
					10D	10.4	Fabrication d'huiles et de graisses végétales et animales
					10E	10.5	Fabrication de produits laitiers
					10F	10.6	Travail des grains; fabrication de produits amylacés
					10G	10.7	Fabrication de produits de boulangerie-pâtisserie et de pâtes alimentaires
					10H	10.81 + 10.82	Fabrication de sucre, cacao, chocolaterie, confiserie <i>Fabrication de sucre</i> <i>Fabrication de cacao, de chocolat et de produits de confiserie</i>
					10I	+ 10.83 + 10.84 + 10.85 + 10.86 + 10.89	Fabrication d'autres produits alimentaires <i>Transformation du thé et du café</i> <i>Fabrication de condiments et d'assaisonnements</i> <i>Fabrication de plats préparés</i> <i>Fabrication d'aliments homogénéisés et diététiques</i> <i>Fabrication d'autres produits alimentaires n.c.a.</i>
					10J	10.9	Fabrication d'aliments pour animaux
					11A	11.01 + 11.02 + 11.03 + 11.04 + 11.05 + 11.06	Fabrication de boissons, à l'exception des eaux minérales et des boissons rafraîchissantes <i>Production de boissons alcooliques distillées</i> <i>Production de vin (de raisin)</i> <i>Fabrication de cidre et de vins d'autres fruits</i> <i>Production d'autres boissons fermentées non distillées</i> <i>Fabrication de bière</i> <i>Fabrication de malt</i>
					11B	11.07	Industrie des eaux minérales et autres eaux embouteillées et des boissons rafraîchissantes
					12A	12.0	Fabrication de produits à base de tabac

A3	A10	A21	A38	A64	SUT 2008	NACE-BEL 2008	Dénomination de la branche d'activité
			CB	13-15	13A	13.1 + 13.2 + 13.3	Fabrication de textiles <i>Préparation de fibres textiles et filature</i> <i>Tissage</i> <i>Ennoblissement textile</i>
					13B	13.9	Fabrication d'autres textiles
					14A	14.1 + 14.2 + 14.3	Industrie de l'habillement <i>Fabrication de vêtements autres qu'en fourrure</i> <i>Fabrication d'articles en fourrure</i> <i>Fabrication d'articles à mailles</i>
					15A	15.1 + 15.2	Industrie du cuir et de la chaussure <i>Apprêt et tannage des cuirs; préparation et teinture des fourrures; fabrication d'articles de voyage, de maroquinerie et de sellerie</i> <i>Fabrication de chaussures</i>
			CC	16	16A		Travail du bois et fabrication d'articles en bois et en liège, à l'exception des meubles; fabrication d'articles en vannerie et sparterie <i>Sciage et rabotage du bois</i> <i>Fabrication d'articles en bois, liège, vannerie et sparterie</i>
				17	17A	17.1 + 17.2	Industrie du papier et du carton <i>Fabrication de pâte à papier, de papier et de carton</i> <i>Fabrication d'articles en papier ou en carton</i>
				18	18A	18.1 + 18.2	Imprimerie et reproduction d'enregistrements <i>Imprimerie et services annexes</i> <i>Reproduction d'enregistrements</i>
			CD	19	19A	19.1 + 19.2	Cokéfaction et raffinage <i>Cokéfaction</i> <i>Raffinage du pétrole</i>
			CE	20	20A	20.1 excl. 20.13	Fabrication de produits chimiques de base, de produits azotés et d'engrais, de matières plastiques de base et de caoutchouc synthétique, excl. fabrication d'autres produits chimiques inorganiques de base
					20B	20.13	Fabrication d'autres produits chimiques inorganiques de base

A3	A10	A21	A38	A64	SUT 2008	NACE-BEL 2008	Dénomination de la branche d'activité
					20C	20.2	Fabrication de pesticides et d'autres produits agrochimiques
					20D	20.3	Fabrication de peintures, de vernis, d'encres et de mastics
					20E	20.4	Fabrication de savons, de produits d'entretien, de parfums et de produits de toilette
					20F	20.5	Fabrication d'autres produits chimiques
					20G	20.6	Fabrication de fibres artificielles ou synthétiques
			CF	21	21A		Industrie pharmaceutique <i>Fabrication de produits pharmaceutiques de base</i> <i>Fabrication de préparations pharmaceutiques</i>
			CG	22	22A	22.1	Fabrication de produits en caoutchouc
					22B	22.2	Fabrication de produits en plastique
				23	23A	23.1	Fabrication de verre et d'articles en verre
					23B		Fabrication de produits réfractaires; Fabrication de matériaux de construction en terre cuite; Fabrication d'autres produits en céramique et en porcelaine <i>Fabrication de produits réfractaires</i> <i>Fabrication de matériaux de construction en terre cuite</i> <i>Fabrication d'autres produits en céramique et en porcelaine</i>
					23C	23.2 23.3 23.4	Fabrication de ciment, de chaux et de plâtre
					23D	23.5	Fabrication d'ouvrages en béton, en ciment ou en plâtre; Taille, façonnage et finissage de pierres; Fabrication de produits abrasifs et de produits minéraux non métalliques n.c.a. <i>Fabrication d'ouvrages en béton, en ciment ou en plâtre</i> <i>Taille, façonnage et finissage de pierres</i> <i>Fabrication de produits abrasifs et de produits minéraux non métalliques n.c.a.</i>
			CH	24	24A	23.6 23.7 23.9	Sidérurgie; fabrication de tubes, de tuyaux, de profilés creux et d'accessoires correspondants en acier <i>Sidérurgie</i> <i>Fabrication de tubes, de tuyaux, de profilés creux et d'accessoires correspondants en acier</i>
					24B	24.1 24.2	Fabrication d'autres produits de première transformation de l'acier; production de métaux précieux et d'autres métaux non ferreux; Fonderie de métaux <i>Fabrication d'autres produits de première transformation de l'acier</i> <i>Production de métaux précieux et d'autres métaux non ferreux</i> <i>Fonderie de métaux</i>
						24.3 24.4 24.5	

A3	A10	A21	A38	A64	SUT 2008	NACE-BEL 2008	Dénomination de la branche d'activité
				25	25A	25.1 + 25.2 + 25.3 + 25.4 + 25.5	Fabrication d'éléments en métal pour la construction; fabrication de réservoirs, citernes et conteneurs métalliques; fabrication de générateurs de vapeur, à l'exception des chaudières pour le chauffage central; fabrication d'armes et de munitions; forge, emboutissage, estampage des métaux; métallurgie des poudres  <i>Fabrication d'éléments en métal pour la construction</i> <i>Fabrication de réservoirs, citernes et conteneurs métalliques</i> <i>Fabrication de générateurs de vapeur, à l'exception des chaudières pour le chauffage central</i> <i>Fabrication d'armes et de munitions</i> <i>Forge, emboutissage, estampage des métaux; métallurgie des poudres</i>
					25B	25.6	Traitement et revêtement des métaux; usinage
					25C	25.7 + 25.9	Fabrication de coutellerie, d'outillage et de quincaillerie; fabrication d'autres ouvrages en métaux <i>Fabrication de coutellerie, d'outillage et de quincaillerie</i> <i>Fabrication d'autres ouvrages en métaux</i>
			CI	26	26A		Fabrication de composants et cartes électroniques; fabrication d'ordinateurs et d'équipements périphériques  <i>Fabrication de composants et cartes électroniques</i> <i>Fabrication d'ordinateurs et d'équipements périphériques</i>
					26B	26.3 + 26.4	Fabrication d'équipements de communication; fabrication de produits électroniques grand public <i>Fabrication d'équipements de communication</i> <i>Fabrication de produits électroniques grand public</i>
					26C	26.5 + 26.6 + 26.7 + 26.8	Fabrication d'instruments et d'appareils de mesure, d'essai et de navigation; horlogerie; fabrication d'équipements d'irradiation médicale, d'équipements électromédicaux et électrothérapeutiques; fabrication de matériels optiques et photographiques; fabrication de supports magnétiques et optiques  <i>Fabrication d'instruments et d'appareils de mesure, d'essai et de navigation; horlogerie</i> <i>Fabrication d'équipements d'irradiation médicale, d'équipements électromédicaux et électrothérapeutiques</i> <i>Fabrication de matériels optiques et photographiques</i> <i>Fabrication de supports magnétiques et optiques</i>

A3	A10	A21	A38	A64	SUT 2008	NACE-BEL 2008	Dénomination de la branche d'activité
			CJ	27	27A	27.1 + 27.2 + 27.3 + 27.4	Fabrication de moteurs, de génératrices et de transformateurs électriques, de matériel de distribution et de commande électrique; fabrication de piles et d'accumulateurs électriques; fabrication de fils et de câbles et de matériel d'installation électrique; fabrication de lampes et d'appareils d'éclairage électrique  <i>Fabrication de moteurs, de génératrices et de transformateurs électriques, de matériel de distribution et de commande électrique</i>  <i>Fabrication de piles et d'accumulateurs électriques</i>  <i>Fabrication de fils et de câbles et de matériel d'installation électrique</i>  <i>Fabrication de lampes et d'appareils d'éclairage électrique</i>
					27B	27.5 + 27.9	Fabrication d'appareils ménagers; fabrication d'autres matériels électriques  <i>Fabrication d'appareils ménagers</i>  <i>Fabrication d'autres matériels électriques</i>
		CK		28	28A	28.1 + 28.2	Fabrication de machines d'usage général  <i>Fabrication de machines d'usage général</i>  <i>Fabrication d'autres machines d'usage général</i>
					28B	28.3 + 28.4 + 28.9	Fabrication de machines agricoles et forestières; fabrication de machines de formage des métaux et de machines-outils  <i>Fabrication de machines agricoles et forestières</i>  <i>Fabrication de machines de formage des métaux et de machines-outils</i>  <i>Fabrication d'autres machines d'usage spécifique</i>
		CL		29	29A	29.1	Construction et assemblage de véhicules automobiles
					29B	29.2  + 29.3	Fabrication de carrosseries de véhicules automobiles; fabrication de remorques et de semi-remorques; fabrication d'équipements pour véhicules automobiles  <i>Fabrication de carrosseries de véhicules automobiles; fabrication de remorques et de semi-remorques</i>  <i>Fabrication d'équipements pour véhicules automobiles</i>
				30	30A	30.1	Construction navale
					30B	30.2	Construction de locomotives et d'autre matériel ferroviaire roulant
					30C	30.3	Construction aéronautique et spatiale

A3	A10	A21	A38	A64	SUT 2008	NACE-BEL 2008	Dénomination de la branche d'activité
					30D	30.4 + 30.9	Construction de véhicules militaires de combat; Fabrication de matériels de transport n.c.a. <i>Construction de véhicules militaires de combat</i> <i>Fabrication de matériels de transport n.c.a.</i>
		CM	31-32		31A	31.0	Fabrication de meubles
					32A	32.1	Travail des pierres précieuses; fabrication d'articles de joaillerie, de bijouterie et d'articles similaires
					32B	32.2 + 32.3 + 32.4 + 32.5 + 32.9	Fabrication d'instruments de musique, d'articles de sport, de jeux et de jouets, d'instruments et de fournitures à usage médical et dentaire; Activités manufacturières n.c.a. <i>Fabrication d'instruments de musique</i> <i>Fabrication d'articles de sport</i> <i>Fabrication de jeux et de jouets</i> <i>Fabrication d'instruments et de fournitures à usage médical et dentaire</i> <i>Activités manufacturières n.c.a.</i>
			33		33A	33.1 33.2	Réparation et installation de machines et d'équipements <i>Réparation d'ouvrages en métaux, de machines et d'équipements</i> <i>Installation de machines et d'équipements industriels</i>
		DD	35		35A	35.1 + 35.3	Production, transport et distribution d'électricité; Production et distribution de vapeur et d'air conditionné <i>Production, transport et distribution d'électricité</i> <i>Production et distribution de vapeur et d'air conditionné</i>
					35B	35.2	Production et distribution de combustibles gazeux
		EE	36		36A	36.0	Captage, traitement et distribution d'eau
			37-39		37A	37.0	Collecte et traitement des eaux usées
					38A	38.1 + 38.2	Collecte des déchets; Traitement et élimination des déchets <i>Collecte des déchets</i> <i>Traitement et élimination des déchets</i>
					38B	38.3	Récupération
					39A	39.0	Dépollution et autres services de gestion des déchets
3	F	FF	41-43		41A	41.1 + 41.2	Construction de bâtiments; promotion immobilière <i>Promotion immobilière</i> <i>Construction de bâtiments résidentiels et non résidentiels</i>

A3	A10	A21	A38	A64	SUT 2008	NACE-BEL 2008	Dénomination de la branche d'activité
					42A	42.1 + 42.2 + 42.9	Génie civil Construction de routes et de voies ferrées Construction de réseaux et de lignes Construction d'autres ouvrages de génie civil
					43A	43.1	Démolition et préparation des sites
					43B	43.2	Travaux d'installation électrique, de plomberie et autres travaux d'installation
					43C	43.3	Travaux de finition
					43D	43.9	Autres travaux de construction spécialisés
3	4	G	GG	45	45A	45.1 + 45.2 + 45.3 + 45.4	Commerce de gros et de détail et réparation véhicules automobiles et de motocycles Commerce de véhicules automobiles Entretien et réparation de véhicules automobiles Commerce d'équipements de véhicules automobiles Commerce, entretien et réparation de motocycles et de pièces et d'accessoires de motocycles
				46	46A	46.1 + 46.2 + 46.3 + 46.4 + 46.5 + 46.6 + 46.7 excl. 46.71 + 46.9	Commerce de gros, à l'exception des véhicules automobiles et des motocycles et de combustibles solides, liquides et gazeux et de produits annexes Intermédiaires du commerce de gros Commerce de gros de produits agricoles bruts et d'animaux vivants Commerce de gros de produits alimentaires, de boissons et de tabac Commerce de gros d'autres biens domestiques Commerce de gros d'équipements de l'information et de la communication Commerce de gros d'autres équipements industriels Autres commerces de gros spécialisés
					46B	46.71 + 46.9	Commerce de gros non spécialisé Commerce de gros de combustibles solides, liquides et gazeux et de produits annexes

A3	A10	A21	A38	A64	SUT 2008	NACE-BEL 2008	Dénomination de la branche d'activité
				47	47A	47.1 + 47.2 + 47.4  + 47.5 + 47.6 + 47.7 + 47.8 + 47.9	Commerces de détail, à l'exception des véhicules automobiles et des motocycles Commerces de détail en magasin non spécialisé Commerces de détail alimentaire en magasin spécialisé Commerces de détail d'équipements de l'information et de la communication en magasin spécialisé Commerces de détail d'autres équipements du foyer en magasin spécialisé Commerces de détail de biens culturels et de loisirs en magasin spécialisé Autres commerces de détail en magasin spécialisé Commerces de détail sur événements et marchés Commerces de détail hors magasin, événementiels ou marchés
					47B	47.3	Commerces de détail de carburants automobiles en magasin spécialisé
				49	49A	49.1 + 49.2	Transport ferroviaire Transport ferroviaire de voyageurs autre qu'urbain et suburbain Transports ferroviaires de fret
					49B	49.3	Autres transports terrestres de voyageurs
					49C	49.4 + 49.5	Transports routiers de fret et services de déménagement; Transports par conduites Transports routiers de fret et services de déménagement Transports par conduites
				50	50A	50.1 + 50.2	Transports maritimes et côtiers Transports maritimes et côtiers de passagers Transports maritimes et côtiers de fret
					50B	50.3 + 50.4	Transports fluviaux Transports fluviaux de passagers Transports fluviaux de fret
				51	51A	51.1 + 51.2	Transports aériens Transports aériens de passagers Transports aériens de fret et transports spatiaux
				52	52A	52.1 + 52.2	Entreposage et services auxiliaires des transports Entreposage et stockage Services auxiliaires des transports



A3	A10	A21	A38	A64	SUT 2008	NACE-BEL 2008	Dénomination de la branche d'activité
				53	53A	53.1 + 53.2	Activités de poste et de courrier Activités de poste dans le cadre d'une obligation de service universel Autres activités de poste et de courrier
	I	II	55-56		55A	55.1 + 55.2 + 55.3 + 55.9	Hébergement Hôtels et hébergement similaire Hébergement touristique et autre hébergement de courte durée Terrains de camping et parcs pour caravanes ou véhicules de loisirs Autres hébergements
					56A	56.1 + 56.2 + 56.3	Restauration Restaurants et services de restauration mobile Traiteurs et autres services de restauration Débits de boissons
5	J	JA	58		58A	58.1 + 58.2	Édition Édition de livres et de périodiques et autres activités d'édition Édition de logiciels
			59-60		59A	59.1 + 59.2	Production de films cinématographiques, de vidéo et de programmes de télévision; enregistrement sonore et édition musicale Activités cinématographiques, vidéo et de télévision Enregistrement sonore et édition musicale
					60A	60.1 + 60.2	Programmation et diffusion de programmes de radio et de télévision Diffusion de programmes radio Programmation de télévision et télédiffusion
		JB	61		61A	61.1 + 61.2 + 61.3 + 61.9	Télécommunications Télécommunications filaires Télécommunications sans fil Télécommunications par satellite Autres activités de télécommunication
		JC	62-63		62A 63A	62.0 63.1 + 63.9	Programmation, conseil et autres activités informatiques Services d'information Traitement de données, hébergement et activités connexes; portails Internet Autres services d'information

A3	A10	A21	A38	A64	SUT 2008	NACE-BEL 2008	Dénomination de la branche d'activité
6	K	KK	64	64A	64.1	Intermédiation monétaire	
				64B	64.2	Activités des sociétés holding	
				64C	64.3	Fonds de placement et entités financières similaires	
				64D	64.9	Autres activités des services financiers, hors assurance et caisses de retraite	
	65			66	65A	65.1 + 65.2 + 65.3	Assurance, réassurance et caisses de retraite, à l'exclusion des assurances sociales obligatoires <i>Assurance</i> <i>Réassurance</i> <i>Caisses de retraite</i>
					66A	66.1	Activités auxiliaires de services financiers, hors assurance et caisses de retraite
					66B	66.2	Activités auxiliaires d'assurance et de caisses de retraite
					66C	66.3	Gestion de fonds
					68A	68.1 + 68.3	Activités des marchands de biens immobiliers; Activités immobilières pour compte de tiers <i>Activités des marchands de biens immobiliers</i> <i>Activités immobilières pour compte de tiers</i>
	7	L	LL	68	68B	68.2	Location et exploitation de biens immobiliers propres ou loués
					69A	69.1 + 69.2	Activités juridiques et comptables <i>Activités juridiques</i> <i>Activités comptables</i>
					70A	70.1 + 70.2	Activités des sièges sociaux; conseil de gestion <i>Activités des sièges sociaux</i> <i>Conseil de gestion</i>
					71A	71.1 + 71.2	Activités d'architecture et d'ingénierie; activités de contrôle et analyses techniques <i>Activités d'architecture et d'ingénierie</i> <i>Activités de contrôle et analyses techniques</i>
8	M	MA	69-70	72A	72.1 + 72.2	Recherche-développement scientifique <i>Recherche-développement en sciences physiques et naturelles</i> <i>Recherche-développement en sciences humaines et sociales</i>	
				73A	73.1 + 73.2	Publicité et études de marché <i>Publicité</i> <i>Études de marché et sondages d'opinion</i>	

A3	A10	A21	A38	A64	SUT 2008	NACE-BEL 2008	Dénomination de la branche d'activité
				74-75	74A	74.1 + 74.2 + 74.3 + 74.9	Autres activités spécialisées, scientifiques et techniques <i>Activités spécialisées de design</i> <i>Activités photographiques</i> <i>Traduction et interprétation</i> <i>Autres activités spécialisées, scientifiques et techniques n.c.a.</i>
					75A	75.0	Activités vétérinaires
			NN	77	77A	77.1	Location et location-bail de véhicules automobiles
					77B	77.2	Location et location-bail de biens personnels et domestiques
					77C		Location et location-bail d'autres machines, équipements et biens; Location-bail de propriété intellectuelle et de produits similaires, à l'exception des oeuvres soumises au droit d'auteur
						77.3 + 77.4	<i>Location et location-bail d'autres machines, équipements et biens</i> <i>Location-bail de propriété intellectuelle et de produits similaires, à l'exception des oeuvres soumises au droit d'auteur</i>
				78	78A	78.1 + 78.2 + 78.3	Activités liées à l'emploi <i>Activités des agences de placement de main-d'oeuvre</i> <i>Activités des agences de travail temporaire</i> <i>Autre mise à disposition de ressources humaines</i>
				79	79A	79.1 + 79.9	Activités des agences de voyage, voyagistes, services de réservation et activités connexes <i>Activités des agences de voyage et des voyagistes</i> <i>Autres services de réservation et activités connexes</i>
				80-82	80A	80.1 + 80.2 + 80.3	Enquêtes et sécurité <i>Activités de sécurité privée</i> <i>Activités liées aux systèmes de sécurité</i> <i>Activités d'enquête</i>
					81A	81.1 + 81.3	Activités combinées de soutien lié aux bâtiments; aménagement paysager <i>Activités combinées de soutien lié aux bâtiments</i> <i>Services d'aménagement paysager</i>
					81B	81.2	Activités de nettoyage

A3	A10	A21	A38	A64	SUT 2008	NACE-BEL 2008	Dénomination de la branche d'activité
					82A	82.1 + 82.2 + 82.3 + 82.9	Services administratifs de bureau et autres activités de soutien aux entreprises <i>Services administratifs et de soutien de bureau</i> <i>Activités des centres d'appels</i> <i>Organisation de salons professionnels et de congrès</i> <i>Activités de soutien aux entreprises n.c.a.</i>
9	O	OO	84		84A	84 excl. 84.22, 84.3	Administration publique, à l'exception de la défense et de la sécurité sociale obligatoire
					84B	84.22	Défense
					84C	84.3	Sécurité sociale obligatoire
	P	PP	85		85A	85.1 + 85.2 + 85.3 + 85.4 + 85.5 + 85.6	Enseignement <i>Enseignement maternel</i> <i>Enseignement primaire</i> <i>Enseignement secondaire</i> <i>Enseignement supérieur et post-secondaire non supérieur</i> <i>Autres activités d'enseignement</i> <i>Activités de soutien à l'enseignement</i>
	Q	QA	86		86A	86.1	Activités hospitalières
					86B	86.21 + 86.22	Activités des médecins <i>Activités des médecins généralistes</i> <i>Activités des médecins spécialistes</i>
					86C	86.23	Pratique dentaire
					86D	86.9	Autres activités pour la santé humaine
		QB	87-88		87A	87.1 + 87.2 + 87.3 + 87.9	Activités médico-sociales et sociales avec hébergement <i>Activités de soins infirmiers résidentiels</i> <i>Activités de soins résidentiels pour personnes avec un handicap mental, un problème psychiatrique ou toxicodépendantes</i> <i>Activités de soins résidentiels pour personnes âgées ou avec un handicap moteur</i> <i>Autres activités sociales avec hébergement</i>

A3	A10	A21	A38	A64	SUT 2008	NACE-BEL 2008	Dénomination de la branche d'activité
					88A	88.1 + 88.9	Action sociale sans hébergement <i>Action sociale sans hébergement pour personnes âgées et pour personnes avec un handicap moteur</i> <i>Autre action sociale sans hébergement</i>
	10	R	RR	90-92	90A	90.01 + 90.02 + 90.03 + 90.04	Activités créatives, artistiques et de spectacle <i>Arts du spectacle vivant</i> <i>Activités de soutien au spectacle vivant</i> <i>Création artistique</i> <i>Gestion de salles de spectacles</i>
					91A	91.01 + 91.02 + 91.03 + 91.04	Bibliothèques, archives, musées et autres activités culturelles <i>Gestion des bibliothèques et des archives</i> <i>Gestion des musées</i> <i>Gestion des sites et monuments historiques et des attractions touristiques similaires</i> <i>Gestion des jardins botaniques et zoologiques et des réserves naturelles</i>
					92A	92.0	Organisation de jeux de hasard et d'argent
				93	93A	93.1 + 93.2	Activités sportives, récréatives et de loisirs <i>Activités liées au sport</i> <i>Activités récréatives et de loisirs</i>
					94A	94.1 + 94.2 + 94.9	Activités des organisations associatives <i>Activités des organisations économiques, patronales et professionnelles</i> <i>Activités des syndicats de salariés</i> <i>Activités des autres organisations associatives</i>
				95	95A	95.1 + 95.2	Réparation d'ordinateurs et de biens personnels et domestiques <i>Réparation d'ordinateurs et d'équipements de communication</i> <i>Réparation de biens personnels et domestiques</i>
				96	96A	96.01 + 96.02 + 96.03 + 96.04 + 96.09	Autres services personnels <i>Blanchisserie-teinturerie</i> <i>Coiffure et soins de beauté</i> <i>Services funéraires</i> <i>Entretien corporel</i> <i>Autres services personnels n.c.a.</i>

A3	A10	A21	A38	A64	SUT 2008	NACE-BEL 2008	Dénomination de la branche d'activité
		T	TT	97-98	97A	97.0	Activités des ménages en tant qu'employeurs de personnel domestique
					-	98	Activités indifférenciées des ménages en tant que producteurs de biens et services pour usage propre
		U	UU	99	-	99	Activités des organisations et organismes extraterritoriaux



#### Commandes

Sur le site internet de la Banque nationale de Belgique, via la rubrique "[e-service](#)", vous pouvez souscrire gratuitement un abonnement par e-mail à cette publication. Elle vous sera envoyée par e-mail à la date de publication.

Via la rubrique "[Print-on-demand](#)", il y a la possibilité de commander une version papier de cette publication contre paiement.

#### Pour plus d'informations

Les personnes qui désirent plus d'informations sur le contenu, la méthodologie, les méthodes de calcul et les sources peuvent se mettre en rapport avec le service Comptes nationaux et régionaux de la Banque nationale de Belgique.

Tél. +32 2 221 30 28 - Fax +32 2 221 32 30  
[nationalaccounts@nbb.be](mailto:nationalaccounts@nbb.be)

Editeur responsable

**Rudi Acx**

Chef du département Statistique générale

Banque nationale de Belgique

Société anonyme

RPM Bruxelles - Numéro d'entreprise: 0203.201.340

Siège social: boulevard de Berlaimont 14 - BE-1000 Bruxelles

[www.nbb.be](http://www.nbb.be)

© Illustrations: Banque nationale de Belgique

Mise en pages: BNB Statistique générale

Couverture: BNB AG - Prepress & Image

Publié en mars 2017