

Bulletin statistique



Actualisation mensuelle

2017-04

© Banque nationale de Belgique, Bruxelles

Tous droits réservés.
La reproduction de cette publication, en tout ou en partie, à des fins
éducatives et non commerciale est autorisée avec mention de la source.

ISSN 1372-7893 (print)
ISSN 1780-4388 (online)

Données traitées jusqu'au 11 mai 2017

Table des matières

Tableaux

2.	Enquêtes sur la conjoncture et auprès des consommateurs	
2.1	Enquêtes mensuelles sur la conjoncture: résultats nationaux	10
2.1.1	Courbe synthétique globale et commentaire	10
2.1.2	Valeur chiffrée de la courbe synthétique globale et des secteurs principaux	11
2.2	Enquête mensuelle sur la conjoncture: résultats régionaux	13
2.2.1	Courbe synthétique globale par région	13
2.3	Enquête mensuelle auprès des consommateurs: résultats nationaux	14
2.3.1	Indicateur de confiance des consommateurs et commentaire	14
2.3.2	Indicateurs de confiance des consommateurs et ses composantes	15
2.4	Enquête mensuelle auprès des consommateurs: résultats régionaux	17
2.4.1	Indicateur de confiance des consommateurs par région	17
3.	Emploi, chômage	
3.2	Chômage	20
4.	Industrie	
4.1	Production industrielle (Nace Rév.2)	22
7.	Indices de prix	
7.1	Indices des prix des matières premières	24
7.2	Indices des prix à la production et à l'importation et ses composantes	25
7.3	Indices des prix à la production - Marché global - Tableau de synthèse	26
7.4	Prix à la consommation en Belgique	27
8.	Commerce extérieur de la Belgique selon le concept national	
8.1	Commerce extérieur de la Belgique selon le concept national: évolution mensuelle	30
8.2	Commerce extérieur de la Belgique selon le concept national: évolution cumulée	31
8.3	Commerce extérieur de la Belgique selon le concept national: pourcentages de variation, données cumulées	32
10.	Cours de change	
10.1	Cours de change de référence de l'euro	34
10.2	Taux de change effectif nominal	37
10.3	Taux de conversion irrévocables de l'euro	38

11. Finances publiques	
11.5 Dette et solde net à financer officiels	40
11.5.1 Détail des recettes perçues par le Trésor	40
11.5.2 Dette et solde net à financer officiels du Trésor	41
13. Institutions financières monétaires	
13.1 Eurosysteme	44
13.1.1 Situation financière hebdomadaire consolidée de l'Eurosysteme	44
13.2 Banque nationale de Belgique	46
13.2.1 Situation financière mensuelle de la Banque nationale de Belgique	46
13.3 Établissements de crédit - données sur base sociale	48
13.3.2 Bilans de l'ensemble des établissements de crédit, données sur base sociale	48
13.3.3 Postes hors bilan de l'ensemble des établissements de crédit, données sur base sociale	50
13.4 Établissements de crédit, données sur base territoriale	52
13.4.1 Principales rubriques du bilan des établissements de crédit	52
13.4.2 Crédits accordés à l'origine par des établissements de crédit	54
13.4.3 Dépôts et autres créances auprès des établissements de crédit	60
15. Actifs financiers des sociétés non financières et des ménages	
15.1 Agrégats monétaires de la zone euro	66
15.2 Contribution belge dans les agrégats monétaires de la zone euro	67
15.2.2 Contribution belge dans les agrégats monétaires de la zone euro (à partir de janvier 2002)	67
16. Engagements des ménages et des sociétés non financières	
16.2 Ménages et particuliers	70
16.2.3 Crédits à la consommation et hypothécaires selon la centrale des crédits aux particuliers	70
16.2.4 Résultats de l'enquête sur la destination des crédits hypothécaires	72
17. Marché des capitaux	
17.1 Titres à revenu fixe	76
17.1.5 Émissions publiques d'obligations en monnaie nationale à plus d'un an par le secteur public	76
17.1.6 Encours des obligations linéaires	78
17.2 Actions et autres participations	79
17.2.1 Émissions d'actions	79
17.2.3 Activité boursière	80
18. Marché monétaire	
18.6 Émission de certificats de trésorerie à trois mois	82
18.7 Émission de certificats de trésorerie à six mois	83
18.8 Émission de certificats de trésorerie à douze mois	84
18.10 Transactions sur le marché secondaire des titres dématérialisés	85
19. Taux d'intérêt	
19.1 Principaux taux de la politique monétaire de l'Eurosysteme	88
19.2 Taux de référence sur le marché secondaire des certificats de trésorerie émis par l'État belge	89
19.4 MFI interest rates (MIR)	90
19.4.1 Taux d'intérêt sur les nouveaux contrats en EUR	90
19.4.2 Taux d'intérêt sur les encours en EUR	92

19.5	Taux de rendement à long terme des titres émis par les pouvoirs publics belges sur le marché secondaire belge	93
19.6	Taux d'intérêt des dépôts en euro-devises à trois mois	94
19.7	Taux de rendement bruts sur le marché secondaire des emprunts de référence (Benchmark à 10 ans): comparaison internationale	95
19.8	Taux officiels ou taux d'intervention de banques centrales étrangères	96
	Remarques générales	97
	Signes conventionnels	99
	Liste des abréviations	101

Tableaux

2. Enquêtes sur la conjoncture et auprès des consommateurs

GRAPHIQUE 1 COURBE SYNTHÉTIQUE GLOBALE

(industrie manufacturière, industrie de la construction, services aux entreprises et commerce)

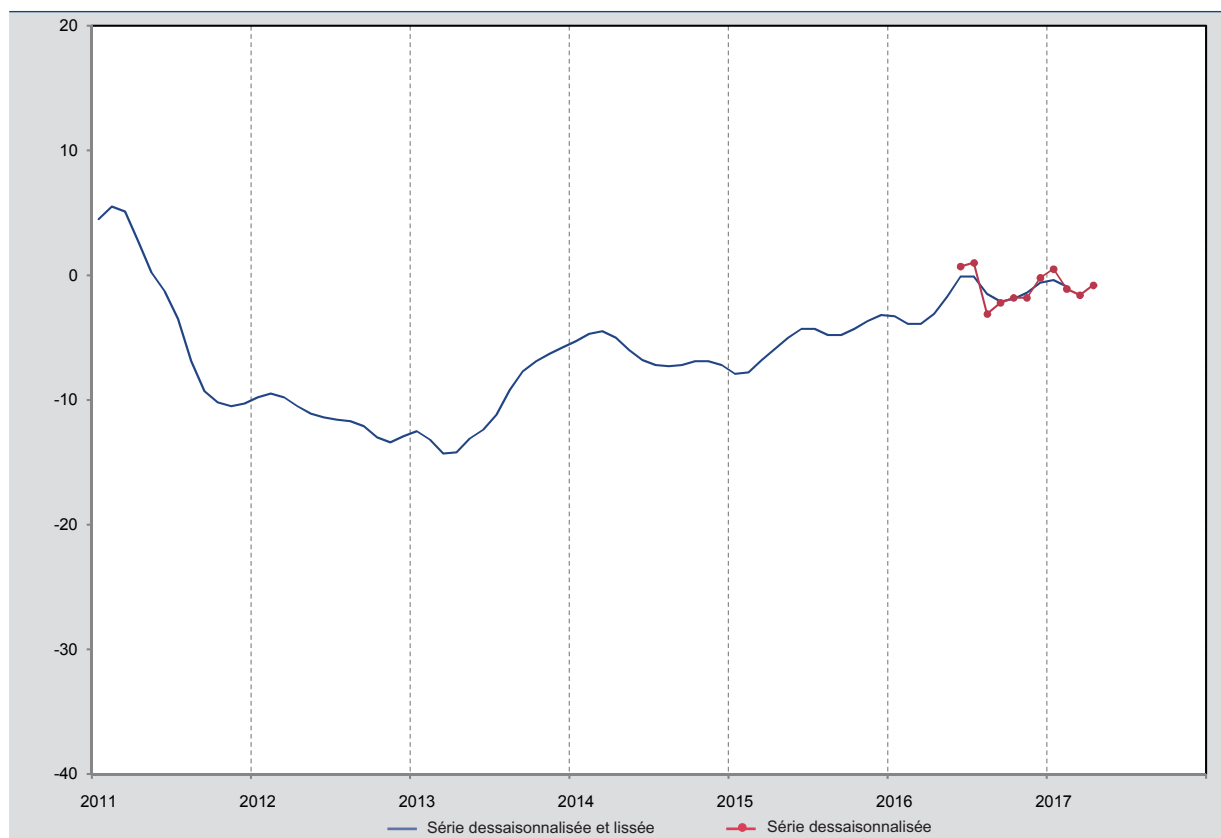

Source: BNB.

Léger raffermissement de la confiance des chefs d'entreprise en avril

Le baromètre de conjoncture de la Banque nationale de Belgique s'est quelque peu redressé en avril, après deux mois de léger recul.

Le climat des affaires s'est renforcé dans l'industrie manufacturière, le commerce et la construction. En revanche, la conjoncture s'est détériorée dans les services aux entreprises, pour le deuxième mois consécutif.

Dans l'industrie manufacturière, l'amélioration a été entièrement soutenue par une appréciation nettement plus favorable du niveau des stocks.

Dans le commerce, le regain d'optimisme a touché toutes les composantes de l'indicateur.

Dans la construction, le matériel a été utilisé de manière plus intensive, le carnet de commandes s'est accru et son niveau a été jugé de manière plus positive. Seules les prévisions de la demande se sont tassées en avril.

Quant au recul observé dans les services aux entreprises, il s'explique essentiellement par une importante révision à la baisse des perspectives d'activité.

Reflétant la tendance conjoncturelle sous-jacente, la courbe synthétique globale lissée s'est repliée.

Enfin, les résultats de l'enquête trimestrielle sur les capacités de production dans l'industrie manufacturière continuent de faire état d'une hausse du taux d'utilisation des capacités de production: corrigé des variations saisonnières, il a atteint 81,6 % en avril, contre 80,7 % en janvier.

2.1.2 VALEUR CHIFFRÉE DE LA COURBE SYNTHÉTIQUE GLOBALE ET DES SECTEURS PRINCIPAUX

(soldes)

		Courbe synthétique globale ¹		Courbes par branche								
		Série brute dessaïsonalisée	Série lissée dessaïsonalisée ²	Industrie manufacturière		Industrie de la construction (gros oeuvre)		Services aux entreprises		Commerce		
				Série brute dessaïsonalisée	Série lissée dessaïsonalisée ²	Série brute dessaïsonalisée	Série lissée dessaïsonalisée ²	Série brute dessaïsonalisée	Série lissée dessaïsonalisée ²	Série brute dessaïsonalisée	Série lissée dessaïsonalisée ²	
2015	avril	-6,2	-5,9	-7,3	-7,4	-15,6	-13,1	9,0	8,2	-8,2	-8,1	
	mai	-4,9	-5,0	-6,4	-6,8	-13,9	-12,6	9,4	8,9	-1,8	-7,6	
	juin	-3,9	-4,3	-5,0	-6,4	-12,4	-11,5	13,1	9,0	-13,8	-7,2	
	juillet	-4,1	-4,3	-5,2	-6,2	-9,8	-10,4	7,2	8,6	-6,7	-7,0	
	août	-5,1	-4,8	-8,0	-6,1	-8,3	-9,4	11,8	8,5	-8,0	-6,8	
	septembre	-6,8	-4,8	-8,7	-6,1	-9,0	-8,6	3,3	8,8	-6,5	-6,6	
	octobre	-4,0	-4,3	-5,6	-6,2	-8,5	-7,7	7,2	9,3	-4,3	-6,4	
	novembre	-3,9	-3,7	-6,3	-6,3	-7,3	-6,7	11,0	10,2	-8,0	-6,0	
	décembre	-1,4	-3,2	-3,7	-6,3	-4,7	-5,6	12,9	10,7	-4,8	-5,6	
	2016	janvier	-3,0	-3,3	-6,3	-6,3	0,5	-4,5	10,2	10,7	-8,6	-5,3
		février	-6,6	-3,9	-11,2	-6,3	-4,1	-3,8	10,5	10,9	-5,1	-5,1
		mars	-4,2	-3,9	-7,9	-6,2	-3,9	-3,4	11,2	11,2	-4,1	-5,0
avril		-2,4	-3,1	-4,9	-5,8	-3,2	-3,1	10,8	11,6	-7,2	-5,2	
mai		-2,8	-1,7	-6,3	-5,2	-2,6	-2,9	12,7	12,1	-4,6	-5,5	
juin		0,7	-0,1	-1,2	-4,4	-3,0	-2,8	14,3	12,3	-5,0	-5,8	
juillet		1,0	-0,1	-1,7	-3,8	0,7	-3,0	15,3	12,2	-6,4	-6,2	
août		-3,1	-1,5	-6,2	-3,5	-2,5	-3,3	11,5	11,8	-8,5	-6,0	
septembre		-2,2	-2,1	-3,0	-3,4	-5,7	-3,7	7,5	11,5	-6,4	-5,3	
octobre		-1,8	-1,9	-3,7	-3,5	-4,2	-3,8	8,6	11,4	-2,2	-4,5	
novembre		-1,8	-1,4	-4,2	-3,6	-4,8	-3,5	11,2	11,7	-0,3	-4,1	
décembre		-0,2	-0,6	-2,3	-3,6	-2,6	-3,0	12,5	12,1	-3,4	-4,6	
2017	janvier	0,5	-0,4	-1,4		-2,2		14,0		-7,1		
	février	-1,1	-0,9	-4,1		-1,7		14,1		-6,1		
	mars	-1,6		-4,1		-1,8		12,6		-11,4		
	avril	-0,8		-3,1		-1,1		12,0		-9,1		

Source: BNB

¹ Moyenne pondérée de la courbe synthétique de l'industrie manufacturière, de la construction, des services aux entreprises et du commerce.

² Le lissage est effectué sur les données brutes corrigées des variations saisonnières.

GRAPHIQUE 2 INDUSTRIE MANUFACTURIÈRE

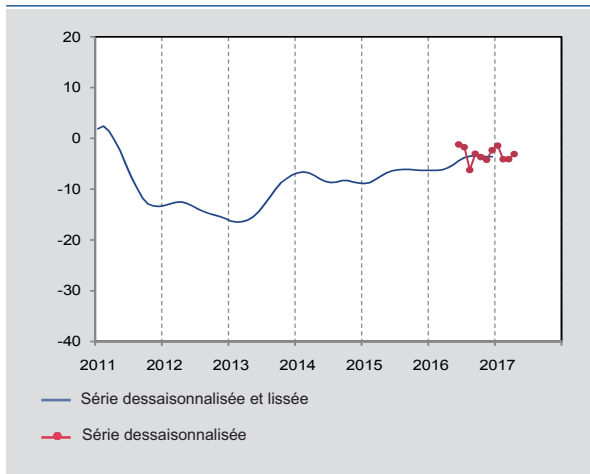

Source: BNB.

GRAPHIQUE 3 INDUSTRIE DE LA CONSTRUCTION



Source: BNB.

GRAPHIQUE 4 SERVICES AUX ENTREPRISES

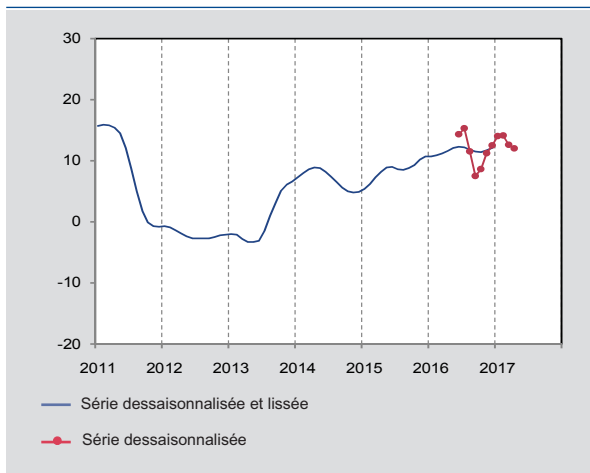

Source: BNB.

GRAPHIQUE 5 COMMERCE

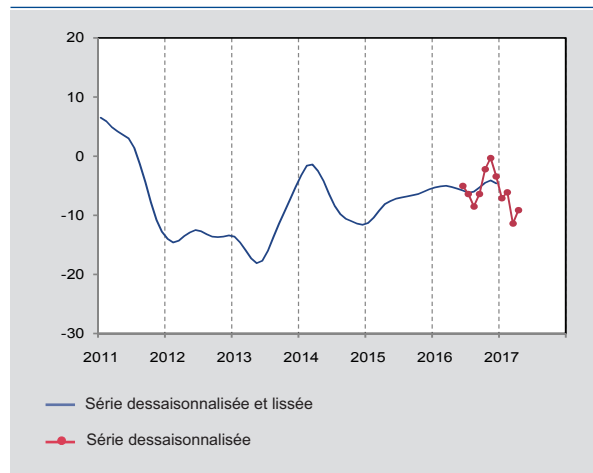

Source: BNB.

2.2 ENQUÊTE MENSUELLE SUR LA CONJONCTURE: RÉSULTATS RÉGIONAUX

2.2.1 COURBE SYNTHÉTIQUE GLOBALE PAR RÉGION

		Courbes régionales					
		Région flamande		Région wallonne		Région de Bruxelles-Capitale	
		Série brute dessaïsonalisée	Série lissée dessaïsonalisée ¹	Série brute dessaïsonalisée	Série lissée dessaïsonalisée ¹	Série brute dessaïsonalisée	Série lissée dessaïsonalisée ¹
2016	avril	-5,1	-4,5	-11,1	-10,7	-5,6	-9,7
	mai	-4,4	-4,4	-10,7	-10,0	-12,0	-8,9
	juin	-3,5	-4,1	-7,7	-9,2	-9,0	-8,5
	juillet	-3,1	-3,8	-6,8	-8,4	-6,1	-8,4
	août	-4,3	-3,4	-8,9	-8,0	-4,8	-9,1
	septembre	-3,8	-2,7	-6,4	-7,8	-11,0	-9,8
	octobre	-1,7	-2,0	-8,0	-7,7	-10,3	-10,0
	novembre	-1,1	-1,2	-9,0	-7,5	-10,3	-9,8
	décembre	0,1	-0,7	-7,3	-7,0	-7,3	-9,4
2017	janvier	-0,2		-6,5		-9,1	
	février	-0,4		-5,5		-6,1	
	mars	-0,2		-5,0		-9,4	
	avril	0,7		-5,0		-7,7	

Source: BNB

N.B.: Pour la région de Bruxelles-Capitale, seule la courbe synthétique globale est publiée actuellement.

¹ Le lissage est effectué sur les données brutes corrigées des variations saisonnières.

GRAPHIQUE 6 COURBE SYNTHÉTIQUE GLOBALE PAR RÉGION

(industrie manufacturière, industrie de la construction, services aux entreprises et commerce)



Source: BNB.

GRAPHIQUE 7 COURBE SYNTHÉTIQUE GLOBALE

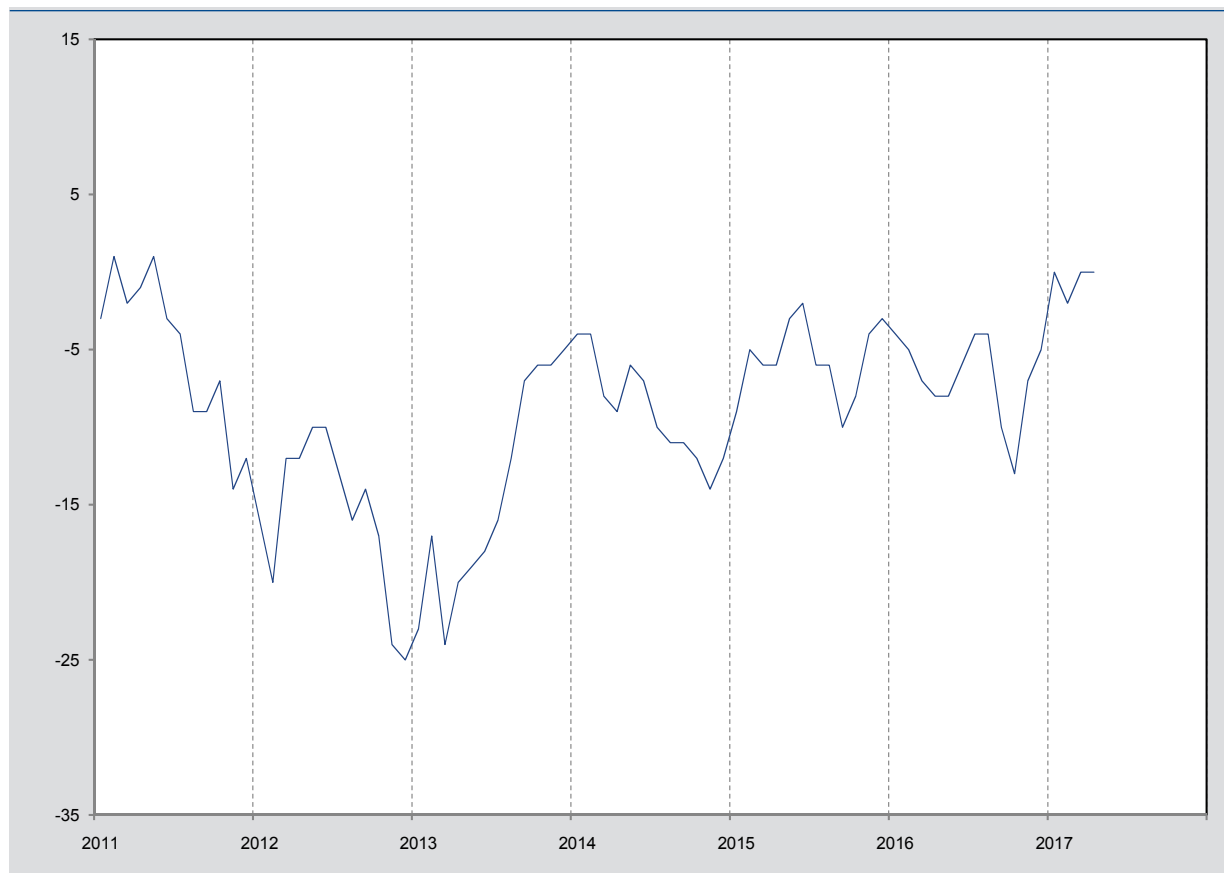

Source: BNB.

Stabilisation de la confiance des consommateurs en avril

L'indicateur de confiance des consommateurs s'est stabilisé en avril.

Ce statu quo résulte d'évolutions divergentes des composantes.

Ainsi, les consommateurs continuent de faire preuve d'optimisme quant aux développements macroéconomiques à venir, que ce soit d'un point de vue général ou plus particulièrement au sujet du chômage.

En revanche, les ménages se montrent moins confiants s'agissant de leur situation personnelle. Ils s'attendent en effet à une légère dégradation de leur situation financière au cours des douze prochains mois et, surtout, à une sensible diminution de leur épargne.

2.3.2 INDICATEUR DE CONFIANCE DES CONSOMMATEURS ET SES COMPOSANTES

	Indicateur de la confiance des consommateurs	Composantes				
		Prévisions de la situation économique en Belgique	Prévisions du chômage en Belgique	Prévisions de la situation financière des ménages	Prévisions de la capacité d'épargne des ménages	
2015	avril	-6	0	24	-1	2
	mai	-3	4	17	-1	4
	juin	-2	8	15	-1	1
	juillet	-6	-1	19	-1	-1
	août	-6	-4	13	-6	0
	septembre	-10	-10	28	-3	-1
	octobre	-8	-6	21	-3	-1
	novembre	-4	-2	14	-2	1
	décembre	-3	0	13	-2	2
2016	janvier	-4	-1	13	-2	1
	février	-5	-5	14	-3	2
	mars	-7	-11	15	-4	3
	avril	-8	-10	15	-5	-1
	mai	-8	-11	20	-3	4
	juin	-6	-11	12	-2	0
	juillet	-4	-6	13	-1	4
	août	-4	-5	14	-1	2
	septembre	-10	-7	31	-2	1
	octobre	-13	-14	38	-3	4
	novembre	-7	-6	21	-1	1
	décembre	-5	-6	13	-2	2
2017	janvier	0	3	4	-1	2
	février	-2	-2	10	0	3
	mars	0	0	6	2	4
	avril	0	3	4	1	0

Source: BNB

GRAPHIQUE 8 SITUATION ÉCONOMIQUE EN BELGIQUE
(prévisions pour les douze prochains mois)

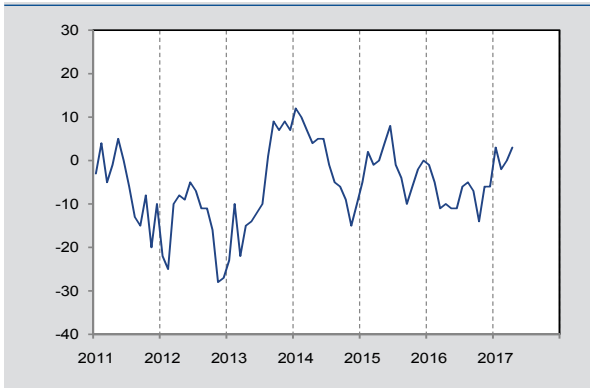

Source: BNB.

GRAPHIQUE 9 CHÔMAGE EN BELGIQUE
(prévisions pour les douze prochains mois)

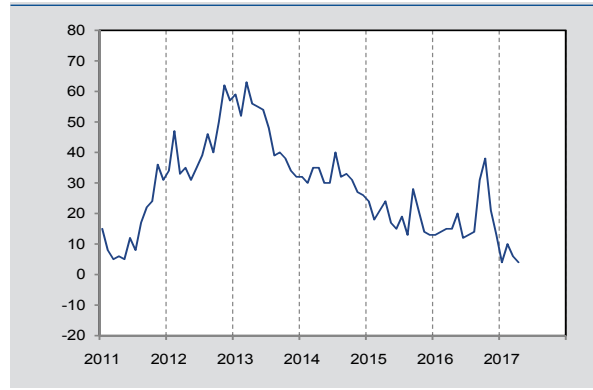

Source: BNB.

GRAPHIQUE 10 SITUATION FINANCIÈRE DES MÉNAGES
(prévisions pour les douze prochains mois)

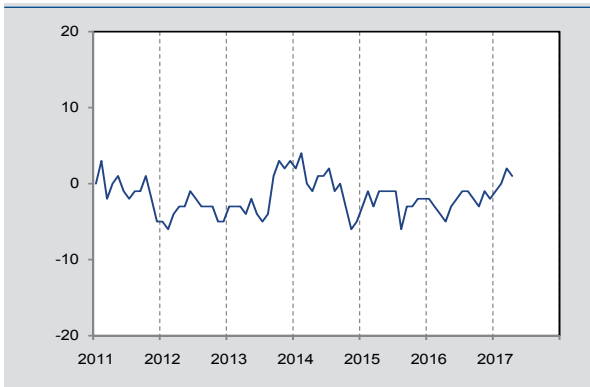

Source: BNB.

GRAPHIQUE 11 CAPACITÉ D'ÉPARGNE DES MÉNAGES
(prévisions pour les douze prochains mois)

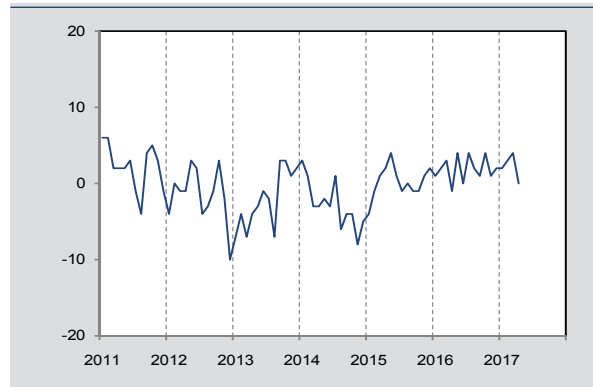

Source: BNB.

2.4 ENQUÊTE MENSUELLE AUPRÈS DES CONSOMMATEURS: RÉSULTATS RÉGIONAUX

2.4.1 INDICATEUR DE CONFIANCE DES CONSOMMATEURS PAR RÉGION

	Région flamande	Région wallonne	Région de Bruxelles-Capitale
2015 juin	4	-13	-5
juillet	1	-14	-9
août	-2	-13	-7
septembre	-7	-17	-13
octobre	-4	-14	-10
novembre	0	-10	-4
décembre	3	-10	-9
2016 janvier	-1	-10	-6
février	-3	-10	-7
mars	-4	-11	-4
avril	-5	-14	-10
mai	-4	-13	-13
juin	-2	-13	-14
juillet	1	-12	-9
août	2	-15	-9
septembre	-4	-19	-15
octobre	-6	-22	-20
novembre	-1	-14	-14
décembre	5	-17	-14
2017 janvier	7	-13	-5
février	4	-13	-10
mars	6	-8	-10
avril	4	-8	-4

Source: BNB

GRAPHIQUE 12 INDICATEUR DE CONFIANCE DES CONSOMMATEURS PAR RÉGION

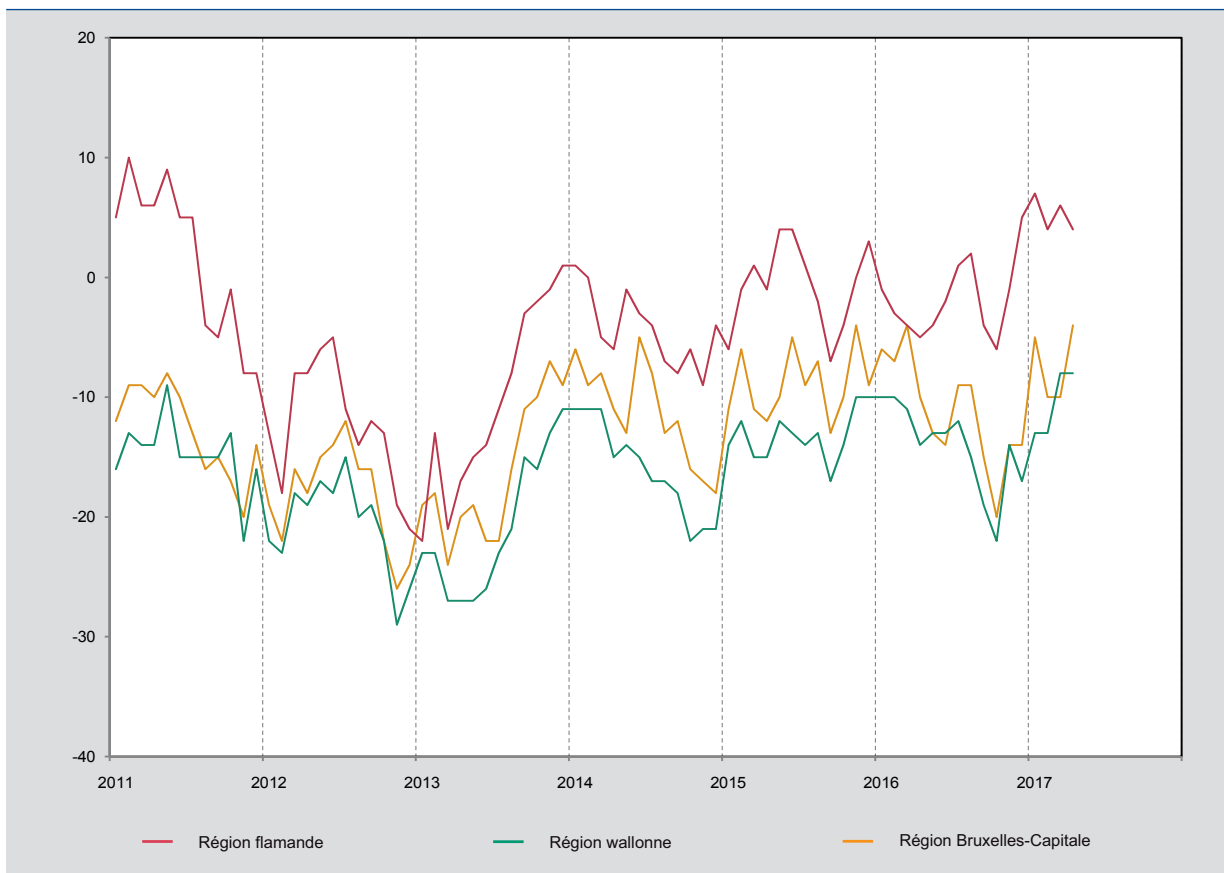

Source: BNB.

3. Emploi, chômage

	Demandeurs d'emploi inoccupés ^{1 2}					Taux de chômage harmonisé ajusté (définition Eurostat), données dessaisonnalisées			
	dont:					Total ^{1 2}	Hommes	Femmes	Total
	hommes	femmes	jeunes travailleurs en stage d'insertion professionnelle	moins de 25 ans	avec une durée d'inactivité de 2 ans et plus				
2007	253.214	279.245	39.100	110.476	215.506	532.459	6,7	8,5	7,5
2008	242.542	262.323	36.924	103.222	197.350	504.865	6,5	7,6	7,0
2009	281.133	273.396	40.766	116.832	192.794	554.529	7,8	8,1	7,9
2010	290.200	276.992	41.644	116.752	196.080	567.192	8,1	8,5	8,3
2011	277.630	268.843	39.217	108.332	196.890	546.473	7,1	7,2	7,2
2012	289.492	270.875	45.430	113.808	197.004	560.367	7,7	7,4	7,6
2013	306.752	277.550	46.791	118.487	198.313	584.302	8,7	8,2	8,4
2014	315.256	282.518	47.468	114.618	207.624	597.774	9,0	7,9	8,5
2015	306.295	272.231	46.261	106.896	210.128	578.526	9,1	7,8	8,5
2016	292.309	260.584	48.721	101.871	202.894	552.893	8,1	7,6	7,8
2015 I	318.253	276.181	43.664	107.793	213.959	594.434	9,2	8,0	8,6
II	297.821	259.991	36.474	93.315	206.941	557.812	9,5	7,6	8,7
III	309.238	286.028	55.789	118.451	211.360	595.266	8,7	7,5	8,1
IV	299.868	266.725	49.117	108.025	208.251	566.593	9,1	8,0	8,6
2016 I	301.048	261.907	44.647	102.022	207.777	562.955	8,6	7,7	8,2
II	284.031	249.798	38.616	89.216	202.625	533.829	8,1	8,4	8,2
III	296.394	274.833	58.925	112.857	203.497	571.227	8,0	7,6	7,8
IV	287.763	255.798	52.695	103.389	197.676	543.561	7,6	6,6	7,2
2017 I	289.211	250.967	47.490	97.269	197.181	540.178	7,5	6,4	7,0
2016 avril	290.832	253.144	39.869	93.181	205.076	543.976	8,2	8,4	8,3
mai	281.806	246.070	37.917	87.470	201.628	527.876	8,0	8,5	8,2
juin	279.455	250.180	38.062	86.998	201.171	529.635	8,0	8,4	8,2
juillet	295.792	273.608	54.513	106.716	204.859	569.400	8,1	8,0	8,0
août	298.583	281.194	59.564	115.028	204.526	579.777	8,1	7,6	7,9
septembre	294.808	269.696	62.698	116.828	201.105	564.504	8,0	7,2	7,6
octobre	290.007	261.081	56.472	108.413	199.573	551.088	7,8	6,8	7,3
novembre	286.131	254.422	52.078	102.628	196.906	540.553	7,6	6,6	7,2
décembre	287.150	251.892	49.534	99.126	196.548	539.042	7,5	6,4	7,0
2017 janvier	293.222	254.540	49.653	100.979	198.218	547.762	7,5	6,4	7,0
février	291.041	251.977	48.852	98.833	197.607	543.018	7,5	6,4	7,0
mars	283.369	246.384	43.964	91.994	195.717	529.753	7,3	6,5	6,9
avril	276.424	241.574	41.291	87.021	193.910	517.998			

Sources: EUROSTAT, ONEM Calculs: BNB

- ¹ Données annuelles ou trimestrielles: moyenne des données à fin de mois; données mensuelles: fin de mois.
² La suppression du pointage fin 2005 rend difficile la comparaison des séries temporelles avant et après 2006.

4. Industrie

4.1 PRODUCTION INDUSTRIELLE (NACE RÉV.2)

(indices bruts année 2010 = 100)

div. NACE	Industrie totale						Regroupements industriels par destination des biens					
	Total	Industrie totale à l'exclusion de la construction				Construction	Biens intermédiaires	Energie	Biens d'investissement	Biens de consommation		
		Total	Industries extractives	Industrie manufacturière	Electricité, gaz et eau					Total	Biens de consommation durables	Biens de consommation non durables
	10 - 41	10 - 14	15 - 37	40 - 41	45							
2015 fév.	100,1	98,7	86,6	100,1	87,4	97,9	94,8	89,5	107,6	101,4	97,5	101,5
mars	119,4	114,0	114,9	119,4	81,8	114,4	107,6	86,5	131,0	128,7	108,2	130,2
avril	111,2	105,1	101,2	111,2	68,6	100,9	100,5	77,0	117,9	120,6	103,5	121,9
mai	103,7	98,3	104,0	103,7	64,9	94,4	94,1	74,7	111,0	110,1	93,1	111,3
juin	117,8	110,0	119,4	117,8	64,1	117,2	108,5	73,4	131,4	121,6	113,7	122,0
juill.	101,7	96,5	106,2	101,7	63,6	61,0	92,5	72,5	101,8	113,0	73,2	116,4
août	97,4	92,2	106,8	97,4	59,8	95,8	84,5	69,3	93,9	115,9	77,3	119,1
sep.	120,0	111,9	113,4	120,0	66,3	116,2	103,2	75,2	138,5	131,1	107,1	133,0
oct.	116,9	111,4	110,8	116,9	78,1	118,5	103,1	83,5	131,1	127,4	106,9	128,9
nov.	110,6	107,5	97,9	110,6	86,8	94,2	94,4	90,5	124,9	123,9	96,6	126,1
déc.	105,3	103,3	83,4	105,3	89,0	74,4	84,2	92,2	126,6	120,8	100,9	122,3
2016 jan.	100,9	103,5	85,0	100,9	111,3	94,8	92,9	110,4	102,7	108,5	87,5	110,2
fév.	108,1	107,4	89,0	108,1	99,7	102,0	96,8	101,8	121,6	112,9	101,8	113,6
mars	119,3	117,6	117,9	119,3	103,7	102,9	104,3	107,4	132,8	129,6	110,7	131,0
avril	113,0	110,2	112,5	113,0	90,4	109,5	101,1	95,5	123,0	121,2	96,3	123,2
mai	108,6	104,3	100,3	108,6	77,6	99,7	96,2	84,5	116,0	119,1	97,9	120,7
juin	123,3	115,9	111,5	123,3	73,9	118,2	105,6	81,1	135,0	140,8	114,8	142,8
juill.	101,4	98,9	66,3	101,4	81,5	56,2	84,7	86,2	93,7	127,4	77,4	131,7
août	103,5	101,9	120,4	103,5	88,2	100,3	87,3	91,5	98,4	128,1	86,9	131,6
sep.	119,4	113,4	131,3	119,4	78,0	116,8	102,2	84,7	129,8	136,6	106,6	139,0
oct.	113,1	109,5	118,6	113,1	84,7	108,7	97,9	92,2	121,9	126,5	101,8	128,5
nov.	112,0	110,0	120,0	112,0	94,8	93,9	98,4	99,2	124,8	120,8	96,6	122,7
déc.	115,8	114,2	100,1	115,8	101,5	85,3	89,3	104,5	126,9	144,3	96,4	148,4
2017 jan.	105,3	106,8	83,0	105,3	112,4	85,0	96,2	113,0	101,7	116,2	85,0	118,8
fév.	110,5	109,5	99,1	110,5	101,6	102,3	96,1	103,6	117,4	123,7	87,7	126,7

Source: DGS

N.B.: Données provisoires pour les six derniers mois.

7. Indices de prix

7.1 INDICES DES PRIX DES MATIÈRES PREMIÈRES

(indices année 2005 = 100)

Moyennes journalières	Indices des prix des matières premières , Indice général		Matières alimentaires			Matières industrielles			Matières énergétiques	
	Y compris les matières énergétiques	Sans les matières énergétiques	Total	Céréales, huiles végétales, viande, fruits de mer, sucre, bananes et oranges	Boissons incluant café, thé et cacao	Total	Matières premières agricoles incluant les indices de prix du bois, coton, laine, caoutchouc et peaux	Métaux comprenant les indices de prix du cuivre, aluminium, fer, étain, nickel, zinc, plomb et uranium	Total	Pétrole brut, moyenne simple des trois prix au comptant: Dated Brent, West Texas intermediate et Dubai Fateh
<i>Coefficients de pondération</i>	100,0	36,9	18,5	16,7	1,8	18,4	7,7	10,7	63,1	53,6
2007	135,1	140,5	126,8	127,2	123,3	154,3	114,2	183,3	131,9	133,5
2008	172,5	151,6	157,5	158,1	152,0	145,7	113,4	169,0	184,7	182,1
2009	120,7	127,4	136,1	134,1	154,4	118,7	93,9	136,5	116,8	116,2
2010	152,4	161,4	152,9	150,4	176,2	169,9	125,1	202,3	147,1	148,5
2011	192,6	190,5	183,3	180,9	205,5	197,7	153,5	229,7	193,8	195,9
2012	186,4	171,2	175,3	176,2	167,4	167,1	134,0	191,0	195,2	197,9
2013	183,3	168,9	174,5	177,4	147,4	163,3	136,1	182,9	191,7	195,9
2014	171,9	162,3	170,9	170,1	178,0	153,7	138,8	164,4	177,4	181,1
2015	111,2	134,0	143,9	140,8	172,6	123,9	120,1	126,6	97,9	95,6
2016	100,1	131,5	145,8	143,8	163,9	117,0	113,3	119,7	81,7	80,4
2015 I	117,6	142,5	150,4	148,3	170,4	134,5	129,6	138,0	103,1	97,4
II	122,4	138,6	145,5	142,8	170,4	131,6	126,0	135,6	113,0	113,7
III	107,5	131,1	143,8	140,3	175,9	118,3	114,0	121,5	93,7	91,9
IV	97,3	123,6	136,1	132,0	173,7	111,1	110,9	111,2	81,8	79,3
2016 I	86,5	123,8	138,5	136,3	158,7	108,9	107,6	109,9	64,7	61,5
II	101,4	132,8	150,6	149,2	163,5	114,8	113,7	115,6	83,0	84,1
III	102,7	133,4	148,2	145,9	169,8	118,5	115,5	120,6	84,8	84,0
IV	109,7	135,9	145,8	143,9	163,8	125,9	116,3	132,9	94,3	92,2
2017 I	116,7	143,8	151,1	150,6	156,0	136,5	120,8	147,8	100,8	99,6
2016 avril	96,4	130,8	145,2	143,6	159,9	116,2	113,1	118,4	76,3	76,5
mai	102,2	132,2	150,3	149,0	162,5	113,8	113,0	114,3	84,7	86,3
juin	105,5	135,5	156,4	155,1	167,9	114,3	114,8	114,0	88,0	89,5
juillet	102,9	136,1	153,2	151,3	170,1	118,9	116,9	120,3	83,5	83,0
août	102,8	133,0	147,1	144,8	168,8	118,8	114,5	121,9	85,1	84,2
septembre	102,5	131,1	144,5	141,7	170,4	117,7	115,1	119,5	85,8	84,6
octobre	108,3	132,1	145,5	143,0	168,8	118,5	114,6	121,4	94,4	92,6
novembre	106,4	136,9	145,5	143,2	166,8	128,2	116,7	136,5	88,5	85,0
décembre	114,3	138,7	146,4	145,3	155,7	131,0	117,5	140,7	100,0	98,9
2017 janvier	118,1	143,3	153,0	152,3	159,5	133,5	120,1	143,2	103,4	100,9
février	118,7	145,2	152,2	151,8	155,7	138,2	120,7	150,8	103,1	102,2
mars	113,3	142,9	148,1	147,6	152,8	137,7	121,4	149,4	96,0	95,8
avril	113,3	138,4	145,6	145,2	148,7	131,2	119,3	139,9	98,6	98,2

Source: FMI

7.2 INDICES DES PRIX À LA PRODUCTION ET À L'IMPORTATION ET SES COMPOSANTES

(indices année 2010 = 100)

Moyennes mensuelles ou mois	Indices des prix à la production et à l'importation et ses composantes (2010=100)			
	Prix des produits agricoles et horticoles	Indices des prix à la production, marché intérieur	Valeur unitaire des produits im- portés	Prix à la produc- tion et à l'impor- tation
2011	107,35	108,10	108,4	108,2
2012	113,74	111,90	112,7	112,4
2013	123,42	112,54	112,6	113,1
2014	101,00	107,36	109,9	108,4
2015	95,72	102,86	109,5	106,2
2016	98,17	100,98		
2015 I	96,22	102,65	107,6	105,0
II	95,28	104,41	113,2	108,8
III	98,02	102,80	109,0	106,0
IV	93,37	101,57	108,3	104,8
2016 I	91,84	97,14	104,3	100,8
II	94,07	99,05	106,6	102,9
III	100,44	101,33	108,4	105,2
IV	106,33	106,39	108,7	107,7
2017 I		110,27		
2016 mars	93,54	97,72	103,6	100,7
avril	90,00	96,84	104,8	100,9
mai	89,95	99,44	107,2	103,2
juin	102,25	100,88	107,8	104,7
juillet	102,64	101,14	107,9	105,0
août	97,39	100,70	109,5	105,4
septembre	101,28	102,16	107,8	105,2
octobre	102,65	104,81	107,0	105,9
novembre	105,87	106,27	109,0	107,8
décembre	110,48	108,10	110,2	109,4
2017 janvier	106,01	110,41	114,9	112,6
février	108,05	110,64		
mars	104,37	109,77		

Sources: BNB, DGS Recalculé: BNB

7.3 INDICES DES PRIX À LA PRODUCTION - MARCHÉ GLOBAL - TABLEAU DE SYNTHÈSE

Moyennes mensuelles ou mois	Indices des prix à la production - marché global : tableau de synthèse (2010 = 100)													
	Indice général	Indice général, à l'exception de l'énergie	Indices par type d'industrie						Indices selon l'utilisation des produits					
			Industries ex- tractives (05-09)	Industrie (10-33)	Production et distribution d'électricité, de gaz, de vapeur et d'air condi- tionné	Fabrications métalliques (25-30)	Produits inter- médiaires et énergie	Produits inter- médiaires à l'exclusion de l'énergie	Biens de consommation			Biens d'inves- tissement	Energie	
									Biens de consommation durables	Biens de consommation non-durables	Total			
2010	100,0	100,0	100,0	100,0	100,0	100,0	100,0	100,0	100,0	100,0	100,0	100,0	100,0	100,0
2011	108,9	106,0	101,5	108,4	113,5	103,0	112,6	109,3	103,5	103,2	103,3	102,5	117,7	
2012	113,0	108,2	108,1	112,1	120,1	105,5	117,3	110,7	105,5	106,5	106,4	105,7	127,3	
2013	112,4	108,7	110,7	111,0	124,9	104,7	115,9	110,5	107,3	109,1	109,0	104,9	122,4	
2014	108,5	107,1	112,0	108,1	112,2	103,2	110,4	108,5	105,4	108,5	108,3	103,4	113,6	
2015	103,1	105,4	112,6	101,1	117,0	104,0	101,7	104,6	107,1	108,4	108,3	103,9	95,0	
2016	101,7	105,3	113,0	99,3	116,9	104,0	99,2	104,3	108,2	108,4	108,4	103,9	89,1	
2015 I	102,9	104,9	112,9	101,1	115,6	104,1	101,2	103,0	106,2	109,2	109,0	104,2	96,0	
II	105,3	106,4	112,7	104,2	112,6	104,3	105,0	106,6	106,9	108,3	108,3	104,1	101,3	
III	103,1	105,8	112,4	101,1	117,1	103,8	101,7	105,6	107,5	108,1	108,1	103,6	93,9	
IV	101,2	104,5	112,3	98,1	122,7	103,7	98,8	103,0	107,8	107,9	108,0	103,6	88,8	
2016 I	97,1	103,4	112,6	94,5	113,8	103,0	92,8	101,3	107,8	107,5	107,6	102,8	78,7	
II	99,8	104,4	112,6	98,3	108,1	103,8	96,7	102,9	107,9	107,6	107,7	103,8	86,3	
III	102,4	106,0	113,9	100,5	113,7	104,3	100,1	105,1	108,5	108,9	108,9	104,3	90,6	
IV	107,3	107,5	112,8	103,9	131,9	104,7	107,4	107,8	108,7	109,5	109,5	104,7	100,8	
2017 I	110,5	109,1	117,4	107,0	135,7	105,2	112,5	111,6	109,0	108,6	108,6	104,9	107,7	
2016 mars	97,7	103,1	112,9	95,4	111,9	102,6	93,8	100,9	107,8	107,6	107,7	102,3	81,5	
avril	97,7	103,8	112,8	96,2	104,8	103,3	93,6	101,9	107,9	107,6	107,7	103,2	81,2	
mai	100,1	104,5	113,0	98,5	108,5	104,1	97,0	103,0	107,9	107,5	107,5	104,1	86,9	
juin	101,7	105,0	112,2	100,0	111,0	104,1	99,4	103,8	107,9	107,8	107,8	104,1	90,8	
juillet	102,0	105,5	113,8	100,2	112,6	103,9	99,8	104,7	108,0	108,2	108,2	103,9	90,6	
août	101,8	106,1	113,9	100,1	111,8	104,5	99,2	105,4	108,7	108,9	108,9	104,5	88,7	
septembre	103,4	106,3	113,8	101,2	116,7	104,5	101,3	105,3	108,7	109,7	109,7	104,5	92,5	
octobre	105,8	106,8	112,7	103,0	125,9	104,5	105,0	106,1	108,8	110,1	110,1	104,5	98,3	
novembre	107,2	107,8	112,9	103,5	135,2	104,8	107,1	108,1	108,7	110,0	109,9	104,7	99,2	
décembre	108,8	107,9	112,9	105,4	134,6	105,0	110,0	109,2	108,7	108,5	108,5	104,9	104,9	
2017 janvier	110,5	108,2	117,3	106,6	140,4	104,8	112,8	110,1	108,9	108,3	108,4	104,5	109,3	
février	110,9	109,4	117,4	107,5	135,7	105,3	113,2	112,1	109,1	108,7	108,7	105,1	108,6	
mars	110,0	109,7	117,5	106,9	131,2	105,3	111,6	112,7	109,1	108,8	108,8	105,2	105,0	

Source: DGS Recalculé: BNB

7.4 PRIX À LA CONSOMMATION EN BELGIQUE

(indices année 2013 = 100)

Moyennes mensuelles ou mois	Indice de santé	Indice général ¹	Classification fonctionnelle				Classification par groupe de produits												
			Produits alimentaires	Produits non alimentaires	Services	Loyers	Produits alimentaires et boissons	Tabac et boissons alcoolisées	Articles d'habillement et chaussures	Logement, eau, électricité, gaz et autres combustibles	Ameublement, équipement ménager et entretien courant de la maison	Dépenses de santé	Transport	Communications	Culture et loisirs	Enseignement	Hotels, cafés et restaurants	Biens et services divers	
<i>Coefficients de pondération</i>		100,000	18,231	43,737	30,588	7,442	16,713	2,360	6,572	18,661	7,769	2,919	15,864	3,780	9,742	0,630	6,882	8,107	
2007	87,59	87,04	84,26	87,67	87,10	91,56	83,95	85,23	97,59	80,96	89,73	100,33	88,04	102,98	89,50	89,68	84,25	84,74	
2008	91,29	90,95	89,16	92,88	88,85	93,30	89,05	88,42	98,58	90,34	91,88	99,26	91,25	99,94	91,04	91,38	87,60	86,98	
2009	91,83	90,90	90,10	90,36	91,38	95,17	89,81	91,02	99,79	86,81	94,10	99,94	88,12	99,47	92,95	93,55	90,67	89,41	
2010	93,36	92,89	91,49	93,22	92,68	96,23	91,30	92,46	100,54	89,75	95,52	98,95	92,61	97,23	94,21	96,55	92,66	90,76	
2011	96,22	96,17	93,71	98,12	94,74	97,26	93,78	92,71	101,64	96,99	96,74	99,06	97,91	97,55	95,41	96,92	95,11	93,59	
2012	98,77	98,90	96,51	100,81	97,74	98,74	96,69	95,03	102,86	100,62	98,64	99,34	100,42	99,66	98,27	99,24	97,66	97,62	
2013	100,00	100,00	100,00	100,00	100,00	100,00	100,00	100,00	100,00	100,00	100,00	100,00	100,00	100,00	100,00	100,00	100,00	100,00	
2014	100,40	100,34	99,88	98,96	102,14	102,09	99,62	104,23	101,19	98,59	101,38	99,63	100,35	98,54	101,16	101,57	101,89	101,73	
2015	101,45	100,90	101,18	97,83	104,42	103,07	100,82	107,67	101,81	98,98	102,27	100,23	98,49	98,12	101,54	109,93	104,80	103,01	
2016	103,58	102,89	104,03	99,17	107,22	104,02	103,08	115,78	102,68	101,10	103,20	100,46	99,23	102,20	102,86	132,09	108,11	104,33	
2015 I	100,74	100,14	100,09	97,33	103,30	102,87	99,82	105,37	101,97	98,27	101,63	100,37	97,66	97,80	101,06	102,55	103,48	102,54	
II	101,20	100,86	101,74	97,78	104,10	102,98	101,47	107,53	102,11	97,77	102,01	100,18	99,41	97,82	101,55	102,55	104,74	102,86	
III	101,61	101,08	101,09	98,05	104,87	103,11	100,74	107,86	101,49	99,40	102,55	100,15	99,00	98,49	101,48	102,55	105,49	103,26	
IV	102,26	101,53	101,81	98,18	105,43	103,32	101,26	109,91	101,68	100,49	102,89	100,21	97,88	98,35	102,08	132,09	105,50	103,38	
2016 I	102,81	101,94	103,16	97,86	106,22	103,78	102,20	114,23	102,65	99,99	103,01	100,35	97,28	100,00	102,41	132,09	106,96	104,08	
II	103,68	103,01	105,24	99,09	107,11	103,94	104,28	116,86	103,00	100,77	103,14	100,42	98,83	102,42	103,08	132,09	107,98	104,09	
III	103,86	103,20	103,86	99,55	107,86	104,09	102,90	116,16	102,43	101,63	103,30	100,43	99,94	103,21	102,77	132,09	109,08	104,59	
IV	103,96	103,43	103,86	100,19	107,69	104,27	102,95	115,87	102,63	102,00	103,37	100,64	100,85	103,19	103,17	132,09	108,40	104,58	
2017 I	105,01	104,62	105,16	101,81	108,39	104,83	104,32	116,73	103,25	104,44	103,28	100,94	102,28	104,21	103,00	132,09	110,00	105,49	
2016 avril	103,53	102,75	105,67	98,44	106,94	103,92	104,74	116,76	102,93	99,98	103,04	100,42	98,07	102,44	102,92	132,09	107,80	103,83	
mai	103,77	103,08	105,03	99,26	107,23	103,93	104,10	116,47	103,02	101,05	103,17	100,45	98,86	102,44	103,37	132,09	108,11	104,24	
juin	103,74	103,19	105,03	99,56	107,17	103,98	103,99	117,34	103,06	101,29	103,20	100,39	99,57	102,37	102,96	132,09	108,04	104,20	
juillet	103,93	103,31	104,35	99,63	107,82	104,03	103,32	116,92	102,47	101,64	103,38	100,40	100,14	103,29	102,48	132,09	108,94	104,73	
août	103,97	103,26	103,97	99,50	108,03	104,09	102,97	116,48	102,40	101,72	103,41	100,42	99,88	103,20	102,73	132,09	109,40	104,64	
septembre	103,68	103,04	103,26	99,51	107,72	104,15	102,40	115,07	102,42	101,53	103,10	100,48	99,79	103,13	103,11	132,09	108,91	104,39	
octobre	103,86	103,34	103,90	99,97	107,69	104,21	102,91	116,45	102,51	101,66	103,42	100,72	100,59	103,14	103,47	132,09	108,15	104,61	
novembre	103,97	103,41	103,98	100,08	107,70	104,28	102,94	116,84	102,61	101,99	103,45	100,67	100,55	103,22	102,87	132,09	108,96	104,46	
décembre	104,05	103,54	103,69	100,51	107,68	104,31	102,99	114,31	102,78	102,34	103,25	100,52	101,42	103,22	103,16	132,09	108,09	104,67	
2017 janvier	104,65	104,28	104,46	101,46	108,24	104,59	103,55	116,47	103,23	103,71	103,18	100,47	102,17	104,32	102,93	132,09	109,68	105,45	
février	105,06	104,67	105,24	101,90	108,37	104,91	104,41	116,56	103,18	104,57	103,31	101,11	102,33	103,77	103,21	132,09	110,07	105,46	
mars	105,32	104,91	105,78	102,06	108,57	104,98	105,01	117,15	103,35	105,03	103,36	101,25	102,33	104,55	102,85	132,09	110,25	105,57	
avril	105,46	105,09	105,78	101,94	109,31	104,99	104,82	119,21	103,33	104,40	103,83	101,59	102,39	104,55	104,18	132,09	111,63	105,63	

Source: DGS Recalculé: BNB

¹ Pour passer aux indices en base 2004=100, il convient d'utiliser les coefficients suivants: 1,2240 pour l'indice général et 1,2077 pour l'indice santé. Pour la classification fonctionnelle: 1,2814 pour les produits alimentaires, 1,2123 pour les produits non-alimentaires, 1,2149 pour les services et 1,1734 pour les loyers. Pour la classification par groupe de produits: 1,2814 pour les produits alimentaires, 1,4214 pour le tabac, 1,0370 pour les articles d'habillement, 1,3835 pour le logement, eau, électricité, 1,1544 pour l'ameublement, équipement ménager, 1,0428 pour les dépenses de santé, 1,2351 pour le transport, 0,8968 pour les communications, 1,1273 pour les loisirs et culture, 1,2030 pour l'enseignement, 1,2898 pour Hôtels, café et restaurants, 1,2800 pour les biens et services divers.

8. Commerce extérieur de la Belgique selon le concept national

8.1 COMMERCE EXTÉRIEUR DE LA BELGIQUE SELON LE CONCEPT NATIONAL: ÉVOLUTION MENSUELLE

(millions d'euros)

		Exportations			Importations			Balance commerciale			
		Total	Intra-UE ¹	Extra-UE	Total	Intra-UE ¹	Extra-UE	Total	Intra-UE ¹	Extra-UE	
2014	mars	20.930,3	14.777,4	6.152,9	21.671,5	15.632,0	6.039,5	-741,2	-854,6	113,4	
	avril	20.873,8	14.471,4	6.402,4	21.053,2	14.916,0	6.137,2	-179,4	-444,6	265,1	
	mai	20.007,5	13.796,5	6.211,1	19.978,6	14.436,8	5.541,8	28,9	-640,4	669,3	
	juin	20.584,9	14.274,9	6.310,0	20.572,6	14.672,6	5.900,0	12,3	-397,7	410,1	
	juillet	20.604,1	14.052,7	6.551,4	20.220,4	14.387,9	5.832,5	383,7	-335,2	719,0	
	août	16.956,2	12.174,3	4.782,0	19.107,6	13.098,2	6.009,4	-2.151,4	-924,0	-1.227,4	
	septembre	21.731,2	15.405,2	6.325,9	21.989,5	15.655,2	6.334,4	-258,3	-249,9	-8,4	
	octobre	21.784,8	15.415,6	6.369,2	21.701,2	15.873,7	5.827,5	83,6	-458,2	541,7	
	novembre	19.280,6	13.683,2	5.597,4	19.758,3	14.301,2	5.457,1	-477,7	-618,0	140,3	
	décembre	17.912,3	12.299,2	5.613,1	19.843,9	14.536,4	5.307,5	-1.931,6	-2.237,2	305,6	
	2015	janvier	17.904,8	12.956,2	4.948,6	18.906,2	13.188,5	5.717,7	-1.001,4	-232,4	-769,0
		février	19.507,1	13.359,0	6.148,1	19.071,2	13.537,1	5.534,1	435,9	-178,1	614,0
mars		21.188,7	15.076,1	6.112,6	22.385,6	15.074,6	7.311,0	-1.196,9	1,5	-1.198,5	
avril		20.405,9	14.298,9	6.107,0	20.208,5	13.988,8	6.219,8	197,4	310,1	-112,7	
mai		19.214,4	13.236,7	5.977,7	19.261,4	13.442,3	5.819,1	-47,0	-205,6	158,6	
juin		21.839,1	15.467,2	6.371,9	21.470,1	15.064,0	6.406,1	369,0	403,2	-34,2	
juillet		20.030,6	14.008,0	6.022,6	19.539,9	13.779,9	5.760,1	490,7	228,1	262,5	
août		16.596,6	12.048,7	4.547,9	17.665,1	12.057,4	5.607,7	-1.068,5	-8,7	-1.059,8	
septembre		19.996,3	14.717,4	5.278,9	19.917,2	14.233,5	5.683,7	79,1	483,9	-404,8	
octobre		20.776,6	14.655,9	6.120,7	20.399,5	14.371,0	6.028,5	377,1	284,9	92,2	
novembre		19.003,1	13.829,6	5.173,5	19.263,0	13.946,6	5.316,4	-259,9	-117,0	-142,9	
décembre		18.620,8	12.838,4	5.782,4	19.026,0	13.299,4	5.726,7	-405,2	-461,0	55,7	
2016	janvier ^P	18.472,1	13.507,1	4.964,9	18.375,4	12.529,1	5.846,4	96,7	978,1	-881,5	
	février ^P	20.305,9	13.877,2	6.428,6	20.165,0	13.686,1	6.478,9	140,9	191,1	-50,3	
	mars ^P	20.960,4	15.064,1	5.896,3	21.138,7	14.922,7	6.216,0	-178,3	141,4	-319,6	
	avril ^P	21.110,9	14.799,3	6.311,6	21.414,3	14.745,4	6.668,9	-303,4	53,9	-357,4	
	mai ^P	21.097,0	14.556,5	6.540,5	20.799,2	14.510,9	6.288,3	297,8	45,6	252,2	
	juin ^P	22.772,4	16.273,7	6.498,7	22.773,6	15.906,4	6.867,3	-1,2	367,4	-368,6	
	juillet ^P	20.242,1	13.989,2	6.252,8	19.747,2	13.486,8	6.260,4	494,9	502,4	-7,6	
	août ^P	19.550,1	13.740,5	5.809,6	19.910,7	13.704,2	6.206,5	-360,6	36,3	-396,9	
	septembre ^P	22.133,1	15.265,2	6.867,9	22.051,7	15.721,9	6.329,8	81,4	-456,7	538,1	
	octobre ^P	21.455,0	15.338,8	6.116,2	21.705,0	15.703,0	6.002,1	-250,0	-364,2	114,1	
	novembre ^P	22.834,3	16.174,1	6.660,1	22.328,8	15.774,5	6.554,4	505,5	399,6	105,8	
	décembre ^P	21.068,9	14.402,1	6.666,9	20.910,3	15.114,4	5.795,9	158,6	-712,4	871,0	
2017	janvier ^P	21.371,4	15.471,6	5.899,8	22.764,8	15.826,3	6.938,5	-1.393,4	-354,7	-1.038,7	
	février ^P	22.443,2	15.676,0	6.767,1	22.398,9	16.053,5	6.345,4	44,3	-377,4	421,7	

Sources: ICN, BNB Calculs: BNB

¹ Résultats ajustés - voir point 6.2 de la notice méthodologique (<https://www.nbb.be/fr/statistiques/commerce-exterieur/methodologie>).

8.2 COMMERCE EXTÉRIEUR DE LA BELGIQUE SELON LE CONCEPT NATIONAL: ÉVOLUTION CUMULÉE

(millions d'euros)

		Exportations			Importations			Balance commerciale		
		Total	Intra-UE ¹	Extra-UE	Total	Intra-UE ¹	Extra-UE	Total	Intra-UE ¹	Extra-UE
2014	jan.-mars	60.492,7	42.479,3	18.013,5	62.826,7	45.038,2	17.788,4	-2.334,0	-2.559,0	225,0
	jan.-avril	81.366,5	56.950,7	24.415,9	83.879,9	59.954,2	23.925,6	-2.513,4	-3.003,6	490,1
	jan.-mai	101.374,0	70.747,2	30.627,0	103.858,5	74.391,0	29.467,4	-2.484,5	-3.644,0	1.159,4
	jan.-juin	121.958,9	85.022,1	36.937,0	124.431,1	89.063,6	35.367,4	-2.472,2	-4.041,7	1.569,5
	jan.-juill.	142.563,0	99.074,8	43.488,4	144.651,5	103.451,5	41.199,9	-2.088,5	-4.376,9	2.288,5
	jan.-août	159.519,2	111.249,1	48.270,4	163.759,1	116.549,7	47.209,3	-4.239,9	-5.300,9	1.061,1
	jan.-sep.	181.250,4	126.654,3	54.596,3	185.748,6	132.204,9	53.543,7	-4.498,2	-5.550,8	1.052,7
	jan.-oct.	203.035,2	142.069,9	60.965,5	207.449,8	148.078,6	59.371,2	-4.414,6	-6.009,0	1.594,4
	jan.-nov.	222.315,8	155.753,1	66.562,9	227.208,1	162.379,8	64.828,3	-4.892,3	-6.627,0	1.734,7
	jan.-déc.	240.228,1	168.052,3	72.176,0	247.052,0	176.916,2	70.135,8	-6.823,9	-8.864,2	2.040,3
2015	jan.	17.904,8	12.956,2	4.948,6	18.906,2	13.188,5	5.717,7	-1.001,4	-232,4	-769,0
	jan.-fév.	37.411,9	26.315,2	11.096,7	37.977,4	26.725,6	11.251,8	-565,5	-410,5	-155,0
	jan.-mars	58.600,6	41.391,3	17.209,3	60.363,0	41.800,2	18.562,8	-1.762,4	-409,0	-1.353,5
	jan.-avril	79.006,5	55.690,2	23.316,3	80.571,5	55.789,0	24.782,6	-1.565,0	-98,9	-1.466,2
	jan.-mai	98.220,9	68.926,9	29.294,0	99.832,9	69.231,3	30.601,7	-1.612,0	-304,5	-1.307,6
	jan.-juin	120.060,0	84.394,1	35.665,9	121.303,0	84.295,3	37.007,8	-1.243,0	98,7	-1.341,8
	jan.-juill.	140.090,6	98.402,1	41.688,5	140.842,9	98.075,2	42.767,9	-752,3	326,8	-1.079,3
	jan.-août	156.687,2	110.450,8	46.236,4	158.508,0	110.132,6	48.375,6	-1.820,8	318,1	-2.139,1
	jan.-sep.	176.683,5	125.168,2	51.515,3	178.425,2	124.366,1	54.059,3	-1.741,7	802,0	-2.543,9
	jan.-oct.	197.460,1	139.824,1	57.636,0	198.824,7	138.737,1	60.087,8	-1.364,6	1.086,9	-2.451,7
jan.-nov.	216.463,2	153.653,7	62.809,5	218.087,7	152.683,7	65.404,2	-1.624,5	969,9	-2.594,6	
jan.-déc.	235.084,0	166.492,1	68.591,9	237.113,7	165.983,1	71.130,9	-2.029,7	508,9	-2.538,9	
2016	jan. ^P	18.472,1	13.507,1	4.964,9	18.375,4	12.529,1	5.846,4	96,7	978,1	-881,5
	jan.-fév. ^P	38.778,0	27.384,3	11.393,5	38.540,4	26.215,2	12.325,3	237,6	1.169,2	-931,8
	jan.-mars ^P	59.738,4	42.448,4	17.289,8	59.679,1	41.137,9	18.541,3	59,3	1.310,6	-1.251,4
	jan.-avril ^P	80.849,3	57.247,7	23.601,4	81.093,4	55.883,3	25.210,2	-244,1	1.364,5	-1.608,8
	jan.-mai ^P	101.946,3	71.804,2	30.141,9	101.892,6	70.394,2	31.498,5	53,7	1.410,1	-1.356,6
	jan.-juin ^P	124.718,7	88.077,9	36.640,6	124.666,2	86.300,6	38.365,8	52,5	1.777,5	-1.725,2
	jan.-juill. ^P	144.960,8	102.067,1	42.893,4	144.413,4	99.787,4	44.626,2	547,4	2.279,9	-1.732,8
	jan.-août ^P	164.510,9	115.807,6	48.703,0	164.324,1	113.491,6	50.832,7	186,8	2.316,2	-2.129,7
	jan.-sep. ^P	186.644,0	131.072,8	55.570,9	186.375,8	129.213,5	57.162,5	268,2	1.859,5	-1.591,6
	jan.-oct. ^P	208.099,0	146.411,6	61.687,1	208.080,8	144.916,5	63.164,6	18,2	1.495,3	-1.477,5
jan.-nov. ^P	230.933,3	162.585,7	68.347,2	230.409,6	160.691,0	69.719,0	523,7	1.894,9	-1.371,7	
jan.-déc. ^P	252.002,2	176.987,8	75.014,1	251.319,9	175.805,4	75.514,9	682,3	1.182,5	-500,7	
2017	jan. ^P	21.371,4	15.471,6	5.899,8	22.764,8	15.826,3	6.938,5	-1.393,4	-354,7	-1.038,7
	jan.-fév. ^P	43.814,6	31.147,6	12.666,9	45.163,7	31.879,8	13.283,9	-1.349,1	-732,1	-617,0

Sources: ICN, BNB Calculs: BNB

¹ Résultats ajustés - voir point 6.2 de la notice méthodologique (<https://www.nbb.be/fr/statistiques/commerce-exterieur/methodologie>).

8.3 COMMERCE EXTÉRIEUR DE LA BELGIQUE SELON LE CONCEPT NATIONAL: POURCENTAGES DE VARIATION, DONNÉES CUMULÉES

(pourcentage de variation par rapport à la période correspondante de l'année précédente)

		Valeurs		Quantités		Valeurs unitaires	
		Exportations	Importations	Exportations	Importations	Exportations	Importations
2014	jan.-mars	1,5	-1,7	3,1	0,1	-1,6	-1,8
	jan.-avril	1,4	-1,2	3,0	1,1	-1,5	-2,3
	jan.-mai	0,6	-1,4	1,9	0,6	-1,2	-2,0
	jan.-juin	1,2	-0,9	2,2	0,8	-1,0	-1,7
	jan.-juill.	0,7	-0,8	1,6	0,8	-0,9	-1,6
	jan.-août	0,5	-0,2	1,4	1,1	-0,9	-1,3
	jan.-sep.	1,0	0,5	1,8	2,0	-0,8	-1,4
	jan.-oct.	1,0	0,5	1,4	1,7	-0,4	-1,2
	jan.-nov.	0,6	0,1	0,8	1,3	-0,2	-1,2
jan.-déc.	0,2	0,1	0,6	1,7	-0,4	-1,6	
2015	jan.	-9,1	-10,1	-7,7	-5,5	-1,5	-4,8
	jan.-fév.	-5,4	-7,7	-4,1	-4,2	-1,4	-3,6
	jan.-mars	-3,1	-3,9	-1,9	-1,7	-1,2	-2,2
	jan.-avril	-2,9	-3,9	-2,8	-3,2	-0,2	-0,7
	jan.-mai	-3,1	-3,9	-3,4	-4,0	0,3	0,1
	jan.-juin	-1,6	-2,5	-2,2	-3,0	0,6	0,5
	jan.-juill.	-1,7	-2,6	-2,4	-3,2	0,7	0,5
	jan.-août	-1,8	-3,2	-2,2	-3,4	0,4	0,2
	jan.-sep.	-2,5	-3,9	-2,5	-3,8	0,0	-0,1
jan.-oct.	-2,7	-4,2	-2,4	-3,9	-0,4	-0,2	
jan.-nov.	-2,6	-4,0	-2,0	-3,7	-0,6	-0,4	
jan.-déc.	-2,1	-4,0	-1,6	-3,7	-0,5	-0,3	
2016	jan. ^p	3,2	-2,8	4,6	0,1	-1,4	-2,9
	jan.-fév. ^p	3,7	1,5	6,2	5,3	-2,4	-3,6
	jan.-mars ^p	2,0	-1,1	5,3	4,0	-3,2	-4,9
	jan.-avril ^p	2,3	0,7	6,9	6,4	-4,2	-5,4
	jan.-mai ^p	3,8	2,1	8,7	7,9	-4,5	-5,4
	jan.-juin ^p	3,9	2,8	8,8	8,3	-4,5	-5,1
	jan.-juill. ^p	3,5	2,6	8,2	7,6	-4,4	-4,7
	jan.-août ^p	5,0	3,7	9,2	8,2	-3,9	-4,2
	jan.-sep. ^p	5,7	4,5	9,4	8,4	-3,5	-3,6
jan.-oct. ^p	5,4	4,7	8,7	8,1	-3,1	-3,2	
jan.-nov. ^p	6,7	5,7	9,4	8,3	-2,5	-2,5	
jan.-déc. ^p	7,2	6,0	9,3	7,9	-1,9	-1,7	
2017	jan. ^p	15,7	23,9	7,0	8,7	8,2	14,0
	jan.-fév. ^p	13,0	17,2	3,1	3,9	9,6	12,8

Sources: ICN, BNB Calculs: ICN

10. Cours de change

10.1 COURS DE CHANGE DE RÉFÉRENCE DE L'EURO

(unités de monnaie nationale, moyennes journalières)

	Dollar des Etats-Unis	Yen japonais	Couronne danoise	Couronne suédoise	Livre sterling	Couronne norvégienne	Couronne tchèque	Forint hongrois	Zloty polonais	Franc suisse	Dollar canadien	Dollar australien
2007	1,3705	161,25	7,4506	9,2501	0,6843	8,0165	27,766	251,35	3,7837	1,6427	1,4678	1,6348
2008	1,4708	152,45	7,4560	9,6152	0,7963	8,2237	24,946	251,51	3,5121	1,5874	1,5594	1,7416
2009	1,3948	130,34	7,4462	10,6191	0,8909	8,7278	26,435	280,33	4,3276	1,5100	1,5850	1,7727
2010	1,3257	116,24	7,4473	9,5373	0,8578	8,0043	25,284	275,48	3,9947	1,3803	1,3651	1,4423
2011	1,3920	110,96	7,4506	9,0298	0,8679	7,7934	24,590	279,37	4,1206	1,2326	1,3761	1,3484
2012	1,2848	102,49	7,4437	8,7041	0,8109	7,4751	25,149	289,25	4,1847	1,2053	1,2842	1,2407
2013	1,3281	129,66	7,4579	8,6515	0,8493	7,8067	25,980	296,87	4,1975	1,2311	1,3684	1,3777
2014	1,3285	140,31	7,4548	9,0985	0,8061	8,3253	27,536	308,71	4,1843	1,2146	1,4661	1,4719
2015	1,1095	134,31	7,4587	9,3535	0,7258	8,9496	27,279	310,00	4,1841	1,0679	1,4186	1,4777
2016	1,1069	120,22	7,4452	9,4686	0,8194	9,2908	27,034	311,45	4,3632	1,0901	1,4660	1,4884
2015 I	1,1261	134,12	7,4501	9,3800	0,7434	8,7318	27,624	308,89	4,1926	1,0722	1,3957	1,4313
II	1,1053	134,29	7,4623	9,2995	0,7211	8,5634	27,379	306,10	4,0883	1,0410	1,3587	1,4208
III	1,1117	135,86	7,4617	9,4293	0,7173	9,1378	27,075	312,10	4,1877	1,0723	1,4540	1,5331
IV	1,0953	132,95	7,4605	9,3022	0,7220	9,3381	27,057	312,65	4,2636	1,0848	1,4618	1,5205
2016 I	1,1020	127,00	7,4605	9,3267	0,7704	9,5266	27,040	312,02	4,3652	1,0960	1,5149	1,5293
II	1,1292	121,95	7,4394	9,2782	0,7868	9,3178	27,040	313,37	4,3723	1,0961	1,4554	1,5150
III	1,1166	114,28	7,4425	9,5100	0,8499	9,2893	27,029	311,04	4,3375	1,0888	1,4558	1,4717
IV	1,0789	117,92	7,4390	9,7574	0,8691	9,0363	27,029	309,34	4,3783	1,0798	1,4396	1,4385
2017 I	1,0648	121,01	7,4353	9,5063	0,8601	8,9892	27,021	309,09	4,3206	1,0694	1,4101	1,4056
2016 avril	1,1339	124,29	7,4427	9,2027	0,7923	9,3224	27,031	311,46	4,3106	1,0930	1,4559	1,4802
mai	1,1311	123,21	7,4386	9,2948	0,7778	9,3036	27,026	314,58	4,4039	1,1059	1,4626	1,5461
juin	1,1229	118,45	7,4371	9,3338	0,7905	9,3278	27,061	313,98	4,3996	1,0893	1,4477	1,5173
juillet	1,1069	115,25	7,4390	9,4742	0,8411	9,3690	27,042	314,35	4,3964	1,0867	1,4428	1,4694
août	1,1212	113,49	7,4408	9,4913	0,8552	9,3030	27,025	310,21	4,3005	1,0881	1,4557	1,4690
septembre	1,1215	114,17	7,4478	9,5663	0,8530	9,1948	27,022	308,65	4,3191	1,0918	1,4689	1,4771
octobre	1,1026	114,47	7,4402	9,7073	0,8939	9,0009	27,022	307,00	4,3076	1,0887	1,4594	1,4470
novembre	1,0799	116,93	7,4406	9,8508	0,8689	9,0807	27,033	308,82	4,3911	1,0757	1,4519	1,4331
décembre	1,0543	122,39	7,4362	9,7095	0,8444	9,0252	27,031	312,24	4,4357	1,0750	1,4070	1,4356
2017 janvier	1,0614	122,14	7,4355	9,5110	0,8610	8,9990	27,021	308,99	4,3671	1,0714	1,4032	1,4252
février	1,0643	120,17	7,4348	9,4761	0,8527	8,8603	27,021	308,50	4,3081	1,0660	1,3942	1,3886
mars	1,0685	120,68	7,4356	9,5279	0,8656	9,0919	27,021	309,71	4,2871	1,0706	1,4306	1,4018
avril	1,0723	118,29	7,4376	9,5941	0,8482	9,1993	26,823	311,57	4,2374	1,0727	1,4408	1,4241

Source: BCE Calculs: BNB

10.1 COURS DE CHANGE DE RÉFÉRENCE DE L'EURO (SUITE)

(unités de monnaie nationale, moyennes journalières)

	Dollar néo-zélan- dais	Rand sud-africain	Lev bulgare	Dollar de Hong Kong	Won sud-coréen	Nouveau leu rou- main	Dollar de Singa- pour	Nouvelle livre tur- que	Kuna croate	Rouble russe	Yuan renminbi chi- nois
2007	1,8627	9,6596	1,9558	10,6912	1.272,99	3,3353	2,0636	1,7865	7,3376	35,018	10,4178
2008	2,0770	12,0590	1,9558	11,4541	1.606,09	3,6826	2,0762	1,9064	7,2239	36,421	10,2236
2009	2,2121	11,6737	1,9558	10,8114	1.772,90	4,2399	2,0241	2,1631	7,3400	44,138	9,5277
2010	1,8377	9,6985	1,9558	10,2994	1.531,82	4,2122	1,8055	1,9965	7,2891	40,263	8,9712
2011	1,7600	10,0970	1,9558	10,8362	1.541,23	4,2391	1,7489	2,3378	7,4390	40,885	8,9960
2012	1,5867	10,5511	1,9558	9,9663	1.447,69	4,4593	1,6055	2,3135	7,5217	39,926	8,1052
2013	1,6206	12,8330	1,9558	10,3016	1.453,91	4,4190	1,6619	2,5335	7,5786	42,337	8,1646
2014	1,5995	14,4037	1,9558	10,3025	1.398,14	4,4437	1,6823	2,9065	7,6344	50,952	8,1857
2015	1,5930	14,1723	1,9558	8,6014	1.256,54	4,4454	1,5255	3,0255	7,6137	68,072	6,9733
2016	1,5889	16,2655	1,9558	8,5920	1.284,38	4,4906	1,5276	3,3435	7,5334	74,151	7,3518
2015 I	1,4973	13,2283	1,9558	8,7339	1.240,16	4,4516	1,5273	2,7731	7,6811	70,961	7,0231
II	1,5155	13,3824	1,9558	8,5682	1.214,26	4,4442	1,4845	2,9537	7,5735	58,219	6,8572
III	1,7079	14,4516	1,9558	8,6170	1.300,59	4,4290	1,5465	3,1757	7,5781	70,303	7,0083
IV	1,6432	15,5569	1,9558	8,4889	1.268,04	4,4573	1,5415	3,1860	7,6229	72,405	7,0003
2016 I	1,6622	17,4552	1,9558	8,5683	1.324,34	4,4924	1,5466	3,2470	7,6170	82,451	7,2101
II	1,6345	16,9532	1,9558	8,7638	1.313,74	4,4986	1,5336	3,2709	7,5045	74,335	7,3788
III	1,5447	15,6855	1,9558	8,6613	1.251,21	4,4648	1,5100	3,3102	7,4931	72,111	7,4431
IV	1,5163	15,0034	1,9558	8,3699	1.249,52	4,5069	1,5209	3,5444	7,5227	67,997	7,3691
2017 I	1,4982	14,0814	1,9558	8,2641	1.227,29	4,5217	1,5080	3,9378	7,4668	62,522	7,3353
2016 avril	1,6458	16,5695	1,9558	8,7954	1.300,58	4,4724	1,5308	3,2135	7,4947	75,433	7,3461
mai	1,6628	17,3357	1,9558	8,7815	1.329,46	4,4991	1,5494	3,3230	7,4979	74,474	7,3864
juin	1,5955	16,9371	1,9558	8,7162	1.310,59	4,5230	1,5205	3,2737	7,5204	73,147	7,4023
juillet	1,5514	15,9449	1,9558	8,5858	1.264,05	4,4856	1,4949	3,2786	7,4930	71,242	7,3910
août	1,5491	15,4198	1,9558	8,6961	1.245,55	4,4591	1,5106	3,3206	7,4866	72,795	7,4537
septembre	1,5332	15,7171	1,9558	8,6986	1.244,58	4,4503	1,5245	3,3304	7,5004	72,231	7,4834
octobre	1,5409	15,3593	1,9558	8,5533	1.243,02	4,4942	1,5257	3,3912	7,5068	69,009	7,4198
novembre	1,5102	15,0351	1,9558	8,3758	1.256,71	4,5100	1,5232	3,5500	7,5211	69,532	7,3883
décembre	1,4982	14,6142	1,9558	8,1802	1.248,48	4,5164	1,5137	3,6917	7,5404	65,378	7,2983
2017 janvier	1,4923	14,4012	1,9558	8,2332	1.254,41	4,5018	1,5175	3,9869	7,5300	63,498	7,3189
février	1,4733	14,0389	1,9558	8,2586	1.215,92	4,5136	1,5055	3,9011	7,4476	62,152	7,3143
mars	1,5255	13,8125	1,9558	8,2984	1.211,23	4,5476	1,5013	3,9228	7,4231	61,910	7,3692
avril	1,5389	14,4384	1,9558	8,3364	1.215,64	4,5291	1,4996	3,9150	7,4503	60,572	7,3892

Source: BCE Calculs: BNB

10.1 COURS DE CHANGE DE RÉFÉRENCE DE L'EURO (SUITE)

(en unités de monnaie nationale, moyennes journalières)

	Roupie indonésienne	Ringgit malaisien	Peso philippin	Baht thaïlandais	Peso mexicain	Real brésilien	Roupie indienne	Sheqel israélien
2007	12.528,33	4,7076	63,026	44,214				
2008	14.165,16	4,8893	65,172	48,475	16,2911	2,6737		
2009	14.443,74	4,9079	66,338	47,804	18,7989	2,7674	67,3611	
2010	12.041,70	4,2668	59,739	42,014	16,7373	2,3314	60,5878	
2011	12.206,51	4,2558	60,260	42,429	17,2877	2,3265	64,8859	4,9775
2012	12.045,73	3,9672	54,246	39,928	16,9029	2,5084	68,5973	4,9536
2013	13.857,50	4,1855	56,428	40,830	16,9641	2,8687	77,9300	4,7948
2014	15.748,92	4,3446	58,979	43,147	17,6550	3,1211	81,0406	4,7449
2015	14.870,39	4,3373	50,522	38,028	17,6157	3,7004	71,1956	4,3122
2016	14.721,07	4,5837	52,558	39,044	20,6674	3,8570	74,3726	4,2491
2015 I	14.419,12	4,0772	50,033	36,766	16,8275	3,2236	70,0867	4,4444
II	14.520,07	4,0468	49,407	36,800	16,9510	3,3981	70,1627	4,2814
III	15.412,50	4,5083	51,243	39,191	18,2680	3,9340	72,2386	4,2793
IV	15.091,47	4,6929	51,327	39,241	18,3515	4,2138	72,1966	4,2469
2016 I	14.892,07	4,6232	52,070	39,282	19,8983	4,3041	74,4270	4,3058
II	15.031,53	4,5264	52,573	39,823	20,4353	3,9631	75,5503	4,3087
III	14.662,22	4,5247	52,584	38,886	20,9275	3,6222	74,7614	4,2490
IV	14.299,89	4,6635	52,989	38,183	21,3839	3,5548	72,7290	4,1337
2017 I	14.209,20	4,7341	53,238	37,390	21,6167	3,3468	71,2842	3,9733
2016 avril	14.932,22	4,4232	52,598	39,780	19,8402	4,0374	75,3823	4,2812
mai	15.188,82	4,5755	52,951	40,064	20,4956	3,9983	75,7016	4,3115
juin	14.969,03	4,5760	52,172	39,624	20,9430	3,8570	75,5592	4,3323
juillet	14.520,91	4,4471	52,102	38,794	20,5453	3,6263	74,3738	4,2686
août	14.757,31	4,5141	52,254	38,916	20,7136	3,5983	75,0303	4,2559
septembre	14.699,38	4,6138	53,428	38,945	21,5441	3,6444	74,8545	4,2217
octobre	14.361,10	4,6040	53,304	38,666	20,8389	3,5158	73,5775	4,2110
novembre	14.398,18	4,6843	53,160	38,155	21,6800	3,6056	73,0550	4,1491
décembre	14.135,71	4,7013	52,493	37,730	21,6189	3,5405	71,5390	4,0401
2017 janvier	14.181,25	4,7318	52,800	37,645	22,6576	3,3929	72,2823	4,0543
février	14.186,74	4,7283	53,208	37,258	21,6027	3,3022	71,2908	3,9672
mars	14.255,46	4,7413	53,683	37,260	20,6333	3,3413	70,3238	3,9012
avril	14.265,96	4,7224	53,441	36,966	20,1297	3,3620	69,2016	3,9153

Source: BCE Calculs: BNB

10.2 TAUX DE CHANGE EFFECTIF NOMINAL

(indices année 2010 = 100)

	Euro	Dollar australien	Dollar canadien	Franc suisse	Couronne danoise	Livre sterling	Yen japonais	Couronne norvégienne	Dollar néo-zélandais	Couronne suédoise	Dollar des Etats-Unis
2007	101,36	93,15	96,46	84,61	99,47	128,94	72,03	99,29	107,11	103,09	102,49
2008	107,64	91,30	96,26	89,53	101,99	112,70	82,16	100,06	100,35	101,74	98,82
2009	107,75	87,43	90,74	93,68	103,75	99,34	95,26	95,81	92,56	92,36	103,44
2010	100,00	100,00	100,00	100,00	100,00	100,00	100,00	100,00	100,00	100,00	100,00
2011	99,04	106,60	102,46	112,46	99,13	98,72	105,62	101,75	102,27	105,50	94,21
2012	93,07	109,71	102,44	111,98	96,81	103,04	108,31	103,21	106,70	107,01	97,35
2013	98,06	104,64	99,93	112,15	98,16	100,52	87,75	100,73	112,30	109,87	100,03
2014	98,38	98,51	93,44	113,97	99,02	106,64	80,92	94,75	117,00	104,86	102,80
2015	88,82	91,04	83,67	124,48	96,58	113,76	76,77	85,99	111,73	99,05	117,99
2016	90,47	89,59	80,58	122,33	97,77	100,84	86,68	83,42	111,09	98,80	118,52
2014 IV	96,05	97,32	92,08	113,54	98,79	107,78	77,05	91,60	115,46	102,02	107,94
2015 I	89,57	93,93	85,90	124,34	96,90	111,24	77,06	88,21	117,72	98,84	115,79
II	87,74	93,49	86,70	127,08	95,98	113,81	75,79	89,24	115,44	98,93	116,43
III	89,28	88,42	81,74	124,11	96,85	115,54	76,51	84,34	105,40	98,48	119,13
IV	88,77	88,24	80,25	122,24	96,63	114,35	77,60	82,12	108,64	99,80	120,57
2016 I	90,21	88,16	78,00	121,60	97,31	107,36	82,34	81,06	107,73	100,26	120,97
II	90,57	88,71	82,43	121,79	97,61	105,17	86,32	82,88	109,05	100,75	116,23
III	90,72	89,86	81,47	122,43	98,02	96,69	91,00	83,54	113,27	98,35	116,24
IV	90,43	91,56	80,39	123,17	98,17	94,15	87,01	86,20	114,48	95,61	120,57
2016 février	90,85	87,03	77,53	121,32	97,61	106,91	82,78	81,09	107,88	99,63	120,99
mars	90,22	90,66	80,65	122,14	97,30	105,79	83,30	81,81	107,39	100,69	118,85
avril	90,82	91,16	82,73	122,41	97,55	104,49	84,64	82,83	107,87	101,75	116,02
mai	90,74	87,27	82,21	120,88	97,66	106,58	85,72	83,09	108,02	100,65	116,54
juin	90,13	87,89	82,41	122,35	97,60	104,32	88,56	82,74	111,11	100,05	116,15
juillet	90,36	89,93	81,71	122,58	97,93	97,57	90,05	82,67	112,57	98,71	117,15
août	90,81	90,07	81,71	122,68	98,07	96,08	91,75	83,41	112,81	98,66	115,66
septembre	90,92	89,68	81,07	122,30	98,04	96,49	91,19	84,50	114,31	97,85	116,01
octobre	91,35	91,45	80,60	122,73	98,42	91,71	90,52	86,77	113,00	96,45	118,07
novembre	90,44	91,92	79,78	123,71	98,28	94,14	87,82	85,94	114,73	94,76	120,54
décembre	89,47	91,41	80,88	123,30	97,78	96,49	82,87	85,92	115,51	95,81	123,00
2017 janvier	89,81	92,34	81,57	123,93	97,69	94,71	83,29	86,06	115,99	97,92	122,10
février	89,13	94,15	82,08	124,25	97,37	95,39	84,05	87,09	116,07	97,95	120,71

Source: BRI Calculs: BNB

10.3 TAUX DE CONVERSION IRRÉVOCABLES DE L'EURO

	1999	2001	2007	2008	2009	2011	2014	2015
	1 janvier	1 janvier	1 janvier	1 janvier	1 janvier	1 janvier	1 janvier	1 janvier
Franc belge	40,3399							
Mark allemand	1,95583							
Peseta espagnole	166,386							
Franc français	6,55957							
Punt irlandais	0,787564							
Lire italienne	1.936,27							
Franc luxembourgeois	40,3399							
Florin hollandais	2,20371							
Shilling autrichien	13,7603							
Escudo portugais	200,482							
Mark finlandais	5,94573							
Drachme grecque	-	340,750						
Tolar slovène	-	-	239,640					
Livre maltaise	-	-	-	0,429300				
Livre chypriote	-	-	-	0,585274				
Couronne slovaque	-	-	-	-	30,1260			
Couronne estonienne	-	-	-	-	-	15,6466		
Lats letton	-	-	-	-	-	-	0,702804	
Litas lituanien	-	-	-	-	-	-	-	3,4528

Source: CE

N.B.: Cela concerne les taux de conversion fixés par la Commission Européenne en accordance avec l'article 109.L4 du Traité.

11. Finances publiques

11.5 DETTE ET SOLDE NET À FINANCER OFFICIELS
 11.5.1 DÉTAIL DES RECETTES PERÇUES PAR LE TRÉSOR

(données mensuelles cumulées, millions d'euros)

	2007	2008	2009	2010	2011	2012	2013	2014	2015	2016		2017
										année	jan.-mars	jan.-mars
Recettes courantes	91.483	94.197	87.888	93.392	96.685	103.337	105.759	104.980	106.151	106.780	21.912	24.133P
Recettes fiscales	89.388	91.798	84.217	89.242	91.736	96.918	99.789	100.569	102.577	102.962	21.281	23.426
Contributions directes ¹	50.394	52.759	46.752	48.596	49.943	53.699	56.578	55.793	59.145	57.540	11.891	13.982
Précompte professionnel	35.484	37.782	37.582	37.881	39.625	41.140	42.290	42.784	43.190	43.268	10.283	10.315
Versements anticipés	11.547	11.354	8.394	9.319	9.380	9.337	9.459	9.972	10.096	10.124	633	716
Rôles des sociétés	1.301	1.503	782	1.205	1.432	3.787	3.786	1.713	4.599	4.305	1.780	3.709
Rôles des personnes physiques	-3.595	-3.733	-5.495	-5.103	-5.418	-5.522	-5.205	-4.893	-4.387	-5.424	-1.947	-2.053
Précompte mobilier	2.982	3.295	2.651	2.518	3.209	3.548	4.580	5.133	4.550	4.196	653	744
Taxes routières	1.723	1.863	1.923	1.956	769	795	788	241	237	205	53	40
Autres	952	695	915	820	946	614	880	843	860	866	436	511
Douanes et accises	9.247	9.119	8.583	9.579	9.290	9.589	9.579	9.999	10.664	11.287	2.623	2.759
Droits de douanes	2.236	2.233	1.836	1.974	2.098	2.088	1.978	2.114	2.416	2.552	612	669
Accises	6.309	6.168	6.049	6.808	6.460	6.776	6.790	7.164	7.511	8.014	1.835	1.900
Accises sur les huiles minérales	3.806	3.675	3.560	4.160	4.112	4.068	3.926	4.105	4.403	4.779	1.140	1.201
Accises sur les tabacs	1.845	1.832	1.820	1.960	1.654	2.005	2.102	2.250	2.259	2.290	506	488
Autres accises	659	661	669	689	695	703	763	810	848	945	189	211
Autres	702	718	698	797	731	725	811	721	737	721	175	191
TVA, enregistrement et domaines	29.747	29.920	28.882	31.067	32.504	33.629	33.632	34.778	32.768	34.135	6.767	6.685
Droits d'enregistrement	3.676	3.588	3.090	3.540	3.866	3.903	4.005	4.220	1.892	1.956	423	482
TVA	25.318	25.499	24.998	26.661	27.737	28.762	28.544	29.254	29.539	30.785	5.660	5.892
Autres	753	833	794	867	901	964	1.083	1.303	1.338	1.394	684	312
Recettes non fiscales	2.094	2.399	3.671	4.150	4.948	6.420	5.970	4.411	3.574	3.818	631	707P
Recettes de capital	2.634	2.146	6.711	4.368	2.492	7.044	8.304	3.546	2.227	1.896	398	309P
Recettes fiscales	1.678	1.916	1.788	1.925	2.058	2.251	2.848	3.231	1.300	1.054	262	262
Recettes non fiscales	956	230	4.923	2.443	434	4.793	5.456	315	926	842	136	46P
Recettes totales	94.116	96.343	94.599	97.760	99.177	110.381	114.062	108.527	108.377	108.675	22.310	24.442P

Sources: SPF fin, BNB

N.B.: Les données relatives aux "Central government operations" sont publiées, comme requis par le SDDS du FMI, sur le site internet de la Banque "www.nbb.be". A l'exclusion des impôts additionnels perçus au profit des provinces, des communes et de l'agglomération bruxelloise.

¹ Y compris, la variation, par rapport à la fin de l'année précédente, de l'encours des contributions directes déjà perçues mais non encore ventilées entre les différentes catégories d'impôt.

11.5.2 DETTE ET SOLDE NET À FINANCER OFFICIELS DU TRÉSOR

(millions d'euros)

	Dettes en euro								Dettes en monnaies étrangères ¹				Dettes brutes ²	Actifs financiers ²	Dettes nettes ²	Solde net à financer (-) ³	
	Dettes à plus d'un an ^{4 5}				Dettes à un an au plus ^{4 5}				Total ¹	Dettes à plus d'un an ⁴	Dettes à un an au plus ⁴						
	dont:			Total ^{4 5}	dont:			Total ⁴			Bons du Trésor	Total ⁴					
	OLO	Emprunts classiques ⁶	Bons d'Etat		Certificats de trésorerie ⁷	Bons du Trésor	Avoirs des particuliers à l'OCF ⁸										
(1)	(2)	(3)	(4)	(5)	(6)	(7)	(8)	(9) = (4) + (8)	(10)	(11)	(12)	(13) = (10) + (12)	(14) = (9) + (13)	(15)	(16) = (14) - (15)	(17)	
2007	220.904	54	6.275	246.397	30.394	1.480	232	37.891	284.288	937	0	0	937	285.226	10.094	275.131	-3.782
2008	225.415	50	5.433	251.539	41.522	4.643	324	54.162	305.700	595	3.920	3.920	4.515	310.215	7.982	302.233	-27.448
2009	241.643	48	4.734	273.593	40.137	458	1.229	47.232	320.826	563	0	0	563	321.389	6.308	315.081	-7.770
2010	257.804	45	3.947	291.278	40.405	1.692	21	49.797	341.075	0	118	118	118	341.193	14.869	326.324	-11.152
2011	272.350	42	8.454	310.704	35.096	7.381	103	52.758	363.462	0	0	0	0	363.462	17.879	345.583	-18.868
2012	286.551	40	7.176	325.491	31.704	361	62	39.324	364.815	0	0	0	0	364.815	10.410	354.405	-7.976
2013	300.616	0	4.622	338.732	24.652	461	104	32.080	370.812	0	590	590	590	371.401	9.989	361.413	-5.691
2014	306.718	0	3.397	345.484	26.421	297	16	35.116	380.599	0	0	0	0	380.599	11.449	369.150	-10.514
2015	315.054	0	3.023	353.934	25.306	0	14	35.643	389.578	0	0	0	0	389.578	10.652	378.926	-9.007
2016	327.107	0	789	367.418	26.456	9	11	37.495	404.913	0	0	0	0	404.913	12.593	392.320	-12.617
2016 mars	313.784	0	2.949	352.589	29.860	5.256	12	48.365	400.954	0	1.311	1.311	1.311	402.265	10.150	392.115	-12.902
avril	317.281	0	2.940	356.099	30.581	3.276	9	40.821	396.920	0	1.303	1.303	1.303	398.223	9.296	388.927	-9.944
mai	323.281	0	2.938	362.196	30.250	878	5	37.804	400.000	0	1.296	1.296	1.296	401.296	9.830	391.466	-12.490
juin	327.361	0	2.911	366.346	29.447	994	9	39.377	405.722	0	1.317	1.317	1.317	407.039	15.519	391.521	-12.524
juillet	330.795	0	2.907	369.776	27.673	0	6	33.789	403.565	0	0	0	0	403.565	14.656	388.909	-9.908
août	330.795	0	2.898	372.500	27.774	0	5	34.219	406.719	0	0	0	0	406.719	14.356	392.363	-13.362
septembre	322.361	0	2.861	364.028	27.786	3.545	11	40.626	404.653	0	1.313	1.313	1.313	405.966	10.105	395.861	-16.860
octobre	324.169	0	2.858	365.832	27.605	799	44	37.428	403.261	0	1.319	1.319	1.319	404.580	11.167	393.414	-14.407
novembre	327.107	0	2.856	368.769	27.065	2.988	10	38.950	407.719	0	618	618	618	408.337	12.198	396.139	-17.125
décembre	327.107	0	789	367.418	26.456	9	11	37.495	404.913	0	0	0	0	404.913	12.593	392.320	-12.617
2017 janvier	333.107	0	693	351.051	26.107	0	11	34.285	385.335	0	1.096	1.096	1.096	386.431	16.764	369.667	-606
février	339.107	0	691	357.050	25.692	0	7	33.976	391.026	0	488	488	488	391.514	18.534	372.979	-3.860
mars	331.968	0	607	349.825	25.889	4.205	10	40.759	390.583	0	1.333	1.333	1.333	391.916	13.357	378.559	-9.684

Sources: BNB, SPF fin

¹ La ventilation euro/non-euro est disponible, sur base mensuelle (à partir de 1990), sur le site internet de la Banque: www.bnb.be.

² Situation en fin de période.

³ Données mensuelles cumulées.

⁴ Durée à l'origine.

⁵ A partir de 2002, les certificats remis aux organismes internationaux sont repris dans la dette à plus d'un an, plutôt que dans la dette à un an au plus. A partir de janvier 2004, les certificats remis au FMI ne sont plus repris dans la dette officielle du Trésor.

⁶ Emprunts publics émis par le Trésor et le Fonds des Routes.

⁷ A l'exclusion des certificats remis aux organismes internationaux.

⁸ Y compris les fonds propres de la Poste.

Référence bibliographique: Bulletin statistique de la Banque nationale de Belgique, 1998-IV, p. 11 et 1999-I, p. 14.

13. Institutions financières monétaires

13.1 EUROSystème

13.1.1 SITUATION FINANCIÈRE HEBDOMADAIRE CONSOLIDÉE DE L'EUROSystème

(millions d'euros)

	2017														
	27 jan.	3 fév.	10 fév.	17 fév.	24 fév.	3 mars	10 mars	17 mars	24 mars	31 mars	7 avril	14 avril	21 avril	28 avril	5 mai
Actif															
Avoirs et créances en or	382.061	382.061	382.061	382.061	382.061	382.061	382.061	382.061	382.061	404.188	404.189	404.189	404.188	404.167	404.124
Créances en devises sur des non-résidents de la zone euro	323.628	323.439	323.167	324.735	324.448	323.849	325.335	324.637	326.385	323.354	323.065	321.847	321.595	319.610	319.749
Créances sur le FMI	78.658	78.653	78.418	77.799	77.798	77.799	77.782	77.874	77.844	77.550	77.663	77.663	77.650	77.542	77.390
Comptes auprès de banques, titres, prêts et autres actifs en devises	244.971	244.786	244.749	246.936	246.649	246.050	247.553	246.763	248.541	245.804	245.402	244.185	243.945	242.068	242.359
Créances en devises sur des résidents de la zone euro	35.781	34.679	36.371	34.660	35.614	34.122	34.638	33.022	32.838	33.872	31.576	31.575	31.382	34.583	34.577
Créances en euro sur des non-résidents de la zone euro	18.805	19.782	18.868	19.024	19.104	19.403	19.686	18.709	19.453	20.203	18.569	19.804	18.974	17.228	16.762
Comptes auprès de banques, titres et prêts	18.805	19.782	18.868	19.024	19.104	19.403	19.686	18.709	19.453	20.203	18.569	19.804	18.974	17.228	16.762
Facilité de crédit consentie dans le cadre du MCE-II	0	0	0	0	0	0	0	0	0	0	0	0	0	0	0
Concours en euros à des établissements de crédit de la zone euro liés aux opérations de politique monétaire	588.671	586.310	584.683	583.124	584.742	579.294	578.139	580.501	586.816	784.224	782.487	783.134	784.153	782.075	782.030
Opérations principales de refinancement	33.994	31.645	29.599	28.007	30.830	25.253	23.880	26.514	32.682	14.755	13.171	13.228	14.750	14.409	14.429
Opérations de refinancement à plus long terme	554.494	554.494	554.494	554.494	553.809	553.809	553.809	553.809	553.809	769.185	769.185	769.185	769.185	767.304	767.304
Cessions temporaires de réglage fin	0	0	0	0	0	0	0	0	0	0	0	0	0	0	0
Cessions temporaires à des fins structurelles	0	0	0	0	0	0	0	0	0	0	0	0	0	0	0
Facilité de prêt marginal	183	171	590	623	103	232	450	178	325	285	131	721	218	361	296
Appels de marge versés	0	0	0	0	0	0	0	0	0	0	0	0	0	0	0
Autres créances en euros sur des établissements de crédit de la zone euro	80.421	79.656	81.437	80.972	81.096	83.478	82.666	86.316	82.497	69.774	81.387	80.711	82.027	78.190	78.622
Titres en euro émis par des résidents de la zone euro ¹	2.049.756	2.064.015	2.083.937	2.101.761	2.119.591	2.136.495	2.153.799	2.172.874	2.188.542	2.192.838	2.211.330	2.225.886	2.236.213	2.247.422	2.257.527
Titres détenus à des fins de politique monétaire	1.730.309	1.748.644	1.768.715	1.787.932	1.807.064	1.825.861	1.844.165	1.862.925	1.878.700	1.887.124	1.906.327	1.921.362	1.933.023	1.946.923	1.959.900
Autres titres	319.447	315.371	315.222	313.829	312.526	310.635	309.634	309.949	309.843	305.713	305.003	304.525	303.190	300.499	297.626
Créances en euro sur des administrations publiques	26.460	26.410	26.410	26.410	26.410	26.410	26.410	26.410	26.410	26.372	26.372	26.372	26.372	26.372	26.372
Autres actifs	235.183	233.147	234.008	235.146	235.177	235.229	237.121	232.383	232.035	245.905	237.379	236.478	234.494	238.385	237.064
Total Actif	3.740.766	3.749.499	3.770.942	3.787.893	3.808.242	3.820.341	3.839.855	3.856.913	3.877.037	4.100.730	4.116.353	4.129.996	4.139.398	4.148.032	4.156.826

13.1.1 SITUATION FINANCIÈRE HEBDOMADAIRE CONSOLIDÉE DE L'EUROSYSTÈME (SUITE)

(millions d'euros)

	2017														
	27 jan.	3 fév.	10 fév.	17 fév.	24 fév.	3 mars	10 mars	17 mars	24 mars	31 mars	7 avril	14 avril	21 avril	28 avril	5 mai
Passif															
Billets en circulation	1.109.033	1.111.363	1.110.923	1.110.054	1.110.758	1.113.485	1.113.760	1.112.916	1.111.196	1.114.454	1.119.229	1.127.501	1.121.618	1.125.255	1.125.058
Engagements en euro envers des établissements de crédit de la zone euro liés aux opérations de politique monétaire	1.385.659	1.438.113	1.451.066	1.422.631	1.434.799	1.468.137	1.491.895	1.475.643	1.455.127	1.632.524	1.721.125	1.708.322	1.681.994	1.709.086	1.773.051
Comptes courants	978.887	963.859	955.270	953.558	957.351	966.321	966.322	984.357	946.222	1.048.498	1.132.890	1.144.512	1.123.014	1.132.647	1.172.669
Facilité de dépôt	406.739	474.209	495.763	469.039	477.414	501.782	525.530	491.283	508.899	584.014	588.226	563.790	558.962	576.420	600.364
Reprises de liquidités en blanc	0	0	0	0	0	0	0	0	0	0	0	0	0	0	0
Cessions temporaires de réglage fin	0	0	0	0	0	0	0	0	0	0	0	0	0	0	0
Appels de marge reçus	33	45	33	33	33	33	42	3	6	12	9	21	18	18	18
Autres engagements en euros envers des établissements de crédit de la zone euro ²	7.661	9.975	8.526	9.457	10.019	11.466	15.353	15.325	14.064	15.142	13.718	13.184	10.722	12.884	12.353
Certificats de dette émis	0	0	0	0	0	0	0	0	0	0	0	0	0	0	0
Engagements en euro envers d'autres résidents de la zone euro	305.200	237.507	251.966	293.930	289.748	254.452	257.094	297.858	340.873	304.809	279.234	298.107	344.246	306.241	256.013
Engagements envers des administrations publiques	201.252	130.531	144.183	185.612	177.466	140.436	142.513	178.425	221.500	178.894	153.912	164.748	209.519	171.991	114.215
Autres engagements ²	103.948	106.977	107.783	108.318	112.282	114.015	114.581	119.433	119.373	125.915	125.322	133.359	134.727	134.251	141.797
Engagements en euro envers des non-résidents de la zone euro	132.994	151.512	144.824	147.738	159.885	168.439	156.986	152.865	153.472	218.774	168.478	170.549	169.136	180.671	175.201
Engagements en devises envers des résidents de la zone euro	9.221	9.177	8.452	8.626	9.486	7.680	5.977	3.491	5.014	3.043	3.899	2.924	3.012	4.994	4.100
Engagements en devises envers des non-résidents de la zone euro	10.524	9.386	11.939	12.173	11.043	10.587	12.789	12.406	12.025	10.393	11.586	11.171	10.494	10.067	11.388
Dépôts, comptes et autres engagements	10.524	9.386	11.939	12.173	11.043	10.587	12.789	12.406	12.025	10.393	11.586	11.171	10.494	10.067	11.388
Facilité de crédit contractée dans le cadre du MCE II	0	0	0	0	0	0	0	0	0	0	0	0	0	0	0
Contrepartie des droits de tirage spéciaux alloués par le FMI	59.263	59.263	59.263	59.263	59.263	59.263	59.263	59.263	59.263	59.048	59.048	59.048	59.048	59.048	59.048
Autres passifs	226.985	228.693	229.552	229.591	228.228	231.814	231.721	232.129	230.982	229.421	226.631	225.785	225.723	225.493	226.320
Comptes de réévaluation	394.418	394.418	394.418	394.418	394.418	394.418	394.418	394.418	394.418	412.030	412.030	412.030	412.030	412.030	412.030
Capital et réserves	99.808	100.092	100.014	100.013	100.594	100.600	100.600	100.600	100.602	101.091	101.374	101.374	101.374	102.262	102.262
Total Passif	3.740.766	3.749.499	3.770.942	3.787.893	3.808.242	3.820.341	3.839.855	3.856.913	3.877.037	4.100.730	4.116.353	4.129.996	4.139.398	4.148.032	4.156.826

Sources: BCE, BNB

¹ A partir de juillet 2009: Subdivision de la rubrique "Titres en euros émis par des résidents de la zone euro" en deux sous-rubriques: "Titres détenus à des fins de politique monétaire" et "Autres titres".² A partir de 2001: Scission de l'ancienne rubrique "Autres engagements" en deux rubriques "Autres engagements" et "Autres engagements en euro envers des établissements de crédit de la zone euro".

Référence bibliographique: Bulletin statistique de la Banque nationale de Belgique, 1999-I, pp.18-19.

13.2 BANQUE NATIONALE DE BELGIQUE

13.2.1 SITUATION FINANCIÈRE MENSUELLE DE LA BANQUE NATIONALE DE BELGIQUE

(millions d'euros)

	2016									2017			
	avril	mai	juin	juill.	août	sep.	oct.	nov.	déc.	jan.	fév.	mars	avril
Actif													
Avoirs et créances en or	7.926	7.926	8.681	8.681	8.681	8.670	8.670	8.670	8.028	8.028	8.028	8.493	8.493
Créances en devises sur des non-résidents de la zone euro	13.641	13.671	14.205	14.218	14.223	14.054	14.008	14.076	14.411	14.381	14.596	14.655	14.464
Créances sur le FMI	6.367	6.367	6.449	6.445	6.437	6.393	6.416	6.265	6.429	6.407	6.376	6.348	6.383
Comptes auprès de banques, titres, prêts et autres actifs en devises	7.274	7.304	7.756	7.773	7.786	7.661	7.592	7.811	7.982	7.974	8.220	8.307	8.081
Créances en devises sur des résidents de la zone euro	394	366	291	360	345	320	448	381	396	409	486	445	654
Créances en euro sur des non-résidents de la zone euro	556	466	548	596	705	576	561	492	805	516	551	486	467
Concours en euro à des établissements de crédit de la zone euro liés aux opérations de politique monétaire	7.638	7.638	12.557	12.521	12.671	13.502	13.317	13.517	14.322	14.122	14.122	24.294	24.294
Opérations principales de refinancement	0	0	36	0	150	185	0	200	200	0	0	0	0
Opérations de refinancement à plus long terme	7.638	7.638	12.521	12.521	12.521	13.317	13.317	13.317	14.122	14.122	14.122	24.294	24.294
Cessions temporaires de réglage fin	0	0	0	0	0	0	0	0	0	0	0	0	0
Cessions temporaires à des fins structurelles	0	0	0	0	0	0	0	0	0	0	0	0	0
Facilité de prêt marginal	0	0	0	0	0	0	0	0	0	0	0	0	0
Appels de marge versés	0	0	0	0	0	0	0	0	0	0	0	0	0
Autres créances en euro sur des établissements de crédit de la zone euro	164	810	1.183	1.510	2.699	2.670	2.975	2.146	1.862	3.491	3.954	3.211	2.789
Titres en euro émis par des résidents de la zone euro ¹	45.543	48.243	51.901	55.146	58.355	62.675	66.822	71.326	72.989	75.626	79.286	82.668	85.785
Titres détenus à des fins de politique monétaire	31.202	33.696	37.425	40.700	43.982	48.613	52.542	56.754	59.067	62.930	66.826	70.577	73.720
Autres titres	14.341	14.547	14.476	14.446	14.373	14.062	14.280	14.572	13.922	12.696	12.460	12.091	12.065
Créances intra-eurosystème	13.107	12.782	12.548	12.415	12.074	11.826	13.125	11.456	11.380	11.368	11.329	11.187	11.138
Participation au capital de la BCE	287	287	287	287	287	287	287	287	287	287	287	287	287
Créances sur la BCE au titre des avoirs de réserves externes	1.436	1.436	1.436	1.436	1.436	1.436	1.436	1.436	1.436	1.436	1.436	1.436	1.436
Créances nettes liées à la répartition des billets de banque en euro dans l'Euro-système ²	11.384	11.059	10.825	10.692	10.351	10.103	9.864	9.733	9.657	9.645	9.606	9.464	9.415
Autres créances sur l'Eurosystème (nettes)	0	0	0	0	0	0	1.538	0	0	0	0	0	0
Autres actifs	6.077	6.484	6.253	6.344	6.516	6.071	6.270	6.390	6.402	6.753	6.988	6.287	6.401
Total Actif	95.046	98.386	108.167	111.791	116.269	120.364	126.196	128.454	130.595	134.694	139.340	151.726	154.485

13.2.1 SITUATION FINANCIÈRE MENSUELLE DE LA BANQUE NATIONALE DE BELGIQUE (SUITE)

(millions d'euros)

	2016									2017			
	avril	mai	juin	juill.	août	sep.	oct.	nov.	déc.	jan.	fév.	mars	avril
Passif													
Billets en circulation ²	34.864	34.889	35.188	35.526	35.402	35.502	35.681	35.722	36.473	35.918	35.981	36.092	36.441
Engagements en euro envers des établissements de crédit de la zone euro liés aux opérations de politique monétaire	25.749	21.904	21.927	23.272	35.423	48.154	64.712	60.851	50.686	62.012	67.143	73.432	73.918
Comptes courants	16.268	12.281	13.577	14.377	9.430	11.128	28.228	23.177	11.606	19.001	13.838	17.095	19.695
Facilité de dépôt	9.481	9.623	8.350	8.895	25.993	37.026	36.484	37.674	39.080	43.011	53.305	56.337	54.223
Reprises de liquidités en blanc	0	0	0	0	0	0	0	0	0	0	0	0	0
Cessions temporaires de réglage fin	0	0	0	0	0	0	0	0	0	0	0	0	0
Appels de marge reçus	0	0	0	0	0	0	0	0	0	0	0	0	0
Autres engagements en euro envers des établissements de crédit de la zone euro ³	0	267	360	273	273	110	165	362	139	523	1.069	250	406
Engagements en euro envers d'autres résidents de la zone euro	403	566	4.726	3.364	3.312	1.634	674	539	328	3.018	3.177	629	1.324
Engagements envers des administrations publiques	184	332	4.495	3.152	3.116	1.399	443	233	35	2.713	2.910	367	1.073
Autres engagements ³	219	234	231	212	196	235	231	306	293	305	267	262	251
Engagements en euro envers des non-résidents de la zone euro	289	189	191	248	1.423	1.261	1.334	1.735	2.096	1.786	2.036	3.033	1.918
Engagements en devises envers des résidents de la zone euro	0	0	0	0	0	0	0	0	0	0	0	0	0
Engagements en devises envers des non-résidents de la zone euro	158	536	843	1.286	2.440	2.598	2.889	1.913	2.058	3.236	3.500	3.164	2.553
Contrepartie des droits de tirage spéciaux alloués par le FMI	5.351	5.351	5.438	5.438	5.438	5.405	5.405	5.405	5.511	5.511	5.511	5.491	5.491
Engagements envers l'Eurosystème	14.031	20.423	24.262	27.055	17.002	10.428	0	6.448	18.583	7.790	5.752	14.579	17.260
Engagements liés à l'émission de billets à ordre en garantie de certificats de dettes émis par la BCE	0	0	0	0	0	0	0	0	0	0	0	0	0
Engagements nets liés à la répartition des billets de banque en euro dans l'Eurosystème ²	0	0	0	0	0	0	0	0	0	0	0	0	0
Autres engagements envers l'Eurosystème (nets)	14.031	20.423	24.262	27.055	17.002	10.428	0	6.448	18.583	7.790	5.752	14.579	17.260
Autres engagements	815	875	999	1.096	1.323	1.100	1.164	1.307	1.193	1.372	1.643	802	920
Comptes de réévaluation	8.228	8.228	9.075	9.075	9.075	9.014	9.014	9.014	8.370	8.370	8.370	8.777	8.777
Capital et réserves	5.158	5.158	5.158	5.158	5.158	5.158	5.158	5.158	5.158	5.158	5.158	5.477	5.477
Total Passif	95.046	98.386	108.167	111.791	116.269	120.364	126.196	128.454	130.595	134.694	139.340	151.726	154.485

Source: BNB

¹ A partir de juillet 2009: Subdivision de la rubrique "Titres en euros émis par des résidents de la zone euro" en deux sous-rubriques: "Titres détenus à des fins de politique monétaire" et "Autres titres".

² A partir de 2002: Etant donné le régime comptable choisi par l'Eurosystème pour la comptabilisation de l'émission des billets de banque en euro, une proportion de 8 % de la valeur totale des billets de banque en euro en circulation est allouée à la BCE sur une base mensuelle. La contrepartie de cet ajustement est inscrite comme "Engagements Intra-Eurosystème liés à l'émission des billets".

Les 92 % restant de la valeur des billets en circulation en euro sont alloués aux BCN également sur une base mensuelle de telle façon que chaque BCN fait apparaître dans son bilan une part des billets en euro émis correspondant à sa participation dans le capital de la BCE (Capital Share Mechanism ou CSM).

La différence entre la valeur des billets en euro allouée à la BCN conformément au régime comptable mentionné ci-dessus et la valeur des billets en euro en circulation est inscrite comme "Créances/engagements Intra-Eurosystème liés à l'émission des billets".

³ A partir de 2001: Scission de l'ancienne rubrique "Autres engagements" en deux rubriques "Autres engagements" et "Autres engagements en euro envers des établissements de crédit de la zone euro".

Référence bibliographique: Bulletin statistique de la Banque nationale de Belgique, 1999-I, pp.18-19.

13.3 ÉTABLISSEMENTS DE CRÉDIT - DONNÉES SUR BASE SOCIALE

13.3.2 BILANS DE L'ENSEMBLE DES ÉTABLISSEMENTS DE CRÉDIT, DONNÉES SUR BASE SOCIALE

(millions d'euros)

	2016						2017		
	juill.	août	sep.	oct.	nov.	déc.	jan.	fév.	mars
Actif									
Trésorerie et créances interbancaires	280.546	274.550	275.800	286.133	285.487	266.136	300.831	290.155	281.813
Caisse, avoirs auprès des banques centrales et des offices de chèques postaux	38.676	43.417	44.659	48.804	55.206	56.938	70.273	63.945	60.986
Créances sur les établissements de crédit	241.870	231.133	231.141	237.329	230.281	209.198	230.558	226.210	220.826
A vue	81.045	93.070	96.466	91.955	92.740	70.203	91.193	93.181	95.159
Autres créances	160.825	138.063	134.675	145.374	137.542	138.995	139.366	133.029	125.667
Créances sur la clientèle	475.114	475.328	474.375	480.652	481.964	485.311	487.954	481.696	482.918
Crédits accordés à l'origine par les établissements	469.650	471.016	469.855	476.176	477.540	480.781	483.095	477.244	478.306
Effets de commerce	174	170	153	162	146	174	154	155	163
Acceptations propres	200	156	158	126	105	148	140	129	171
Créances résultant de location-financement et créances similaires	1.034	1.032	1.030	1.049	1.049	1.047	1.021	1.026	1.031
Prêts non-hypothécaires à tempérament	13.008	12.877	12.744	12.697	12.569	12.937	12.963	12.918	12.954
Prêts hypothécaires	147.136	148.476	149.756	152.831	153.681	155.326	156.363	157.194	156.723
Prêts à terme	276.872	277.500	275.977	279.254	281.065	282.473	282.818	282.497	284.616
Avances en comptes courants	28.721	28.476	27.722	27.657	26.729	25.384	26.684	20.212	19.699
Autres crédits	2.505	2.330	2.314	2.400	2.196	3.293	2.952	3.111	2.949
Autres débiteurs	5.465	4.312	4.520	4.476	4.425	4.530	4.859	4.452	4.612
Valeurs mobilières et autres titres négociables ¹	204.387	203.630	201.647	196.923	195.981	199.754	194.380	193.370	199.709
Effets publics	6.080	5.752	4.892	5.218	4.572	3.403	5.717	5.750	5.624
Admissibles au refinancement auprès de banques centrales	3.122	2.911	2.738	3.082	2.693	2.110	3.978	4.207	4.132
Autres	2.958	2.841	2.153	2.136	1.879	1.293	1.739	1.544	1.492
Autres titres négociables à court terme	2.952	3.019	5.589	3.840	4.540	10.349	5.596	5.164	13.293
Fonds publics	87.245	87.547	84.347	83.238	83.190	82.414	81.143	81.226	79.474
Autres emprunts à long terme représentés par des titres	105.604	104.607	104.247	101.830	100.869	100.463	99.132	98.295	98.413
Actions et parts de sociétés	1.033	1.206	1.130	1.336	1.400	1.743	1.371	1.484	1.431
Autres valeurs mobilières	1.473	1.498	1.443	1.460	1.411	1.383	1.422	1.451	1.475
Immobilisations	32.504	32.359	32.298	32.307	32.255	34.392	34.387	34.473	34.455
Immobilisations financières	27.626	27.496	27.458	27.470	27.421	29.705	29.696	29.722	29.725
dont: ²									
Emprunts des administrations publiques									
Emprunts des autres émetteurs									
Participations dans des entreprises liées	22.253	22.124	22.093	22.099	22.032	24.308	24.314	24.348	24.149
Participations dans d'autres entreprises avec lesquelles il existe un lien de participation	2.774	2.775	2.771	2.781	2.788	2.675	2.675	2.831	2.836
Autres immobilisations financières	2.520	2.518	2.515	2.512	2.518	2.638	2.635	2.471	2.668
Actions	471	470	467	467	475	451	451	288	287
Créances subordonnées sur des entreprises liées et entreprises avec lesquelles il existe un lien de participation	2.024	2.023	2.023	2.023	2.022	2.162	2.162	2.162	2.358
Autres	25	25	25	22	21	25	22	21	23
Immobilisations corporelles	3.616	3.603	3.583	3.591	3.585	3.473	3.479	3.470	3.449
Frais d'établissement et immobilisations incorporelles	1.261	1.260	1.258	1.245	1.249	1.214	1.212	1.280	1.280
Actions propres	0	0	0	0	0	0	0	0	0
Créances non recouvrables ou douteuses	2.527	2.476	2.457	2.453	2.343	2.213	2.243	2.237	2.202
Autres actifs	178.499	176.524	170.092	156.200	150.558	146.582	137.163	140.874	133.917
Total Actif	1.173.577	1.164.867	1.156.669	1.154.667	1.148.589	1.134.387	1.156.958	1.142.805	1.135.014

13.3.2 BILANS DE L'ENSEMBLE DES ÉTABLISSEMENTS DE CRÉDIT, DONNÉES SUR BASE SOCIALE (SUITE)

(millions d'euros)

	2016						2017		
	juill.	août	sep.	oct.	nov.	déc.	jan.	fév.	mars
Passif									
Dettes interbancaires	169.842	167.027	182.741	188.070	191.207	174.728	200.020	201.855	200.175
A vue	49.579	49.903	55.411	51.497	56.558	43.166	58.231	58.360	52.117
Dettes résultant de mobilisations	29.309	29.841	35.836	40.512	41.235	28.854	43.826	43.874	47.733
Autres dettes à terme ou avec préavis	90.953	87.282	91.494	96.061	93.414	102.708	97.963	99.622	100.326
Dettes envers la clientèle	675.292	672.876	650.358	650.255	640.897	638.515	640.699	622.199	622.202
Dépôts	655.824	650.937	637.281	637.322	628.931	627.832	629.644	611.207	611.559
Dépôts à vue	262.630	260.730	252.504	254.793	252.993	252.321	256.142	241.497	242.459
A terme ou avec préavis < 1 mois	8.990	8.029	10.315	15.963	17.246	15.897	13.505	13.511	16.671
A terme ou avec préavis >= 1 mois et <= 1 an	45.153	44.545	40.373	39.526	36.656	36.210	36.839	34.455	33.326
A terme ou avec préavis > 1 an	51.410	49.482	47.197	46.924	41.516	39.736	39.386	38.722	36.178
Dépôts spéciaux	22.162	22.661	22.200	22.224	22.131	21.575	21.931	21.444	26.722
Dépôts d'épargne réglementés	265.029	265.034	264.228	257.422	257.918	261.617	261.361	261.098	255.725
Liés à des prêts hypothécaires	450	456	463	471	471	477	480	481	479
Système de protection des dépôts	0	0	0	0	0	0	0	0	0
Autres créanciers	19.468	21.940	13.077	12.932	11.966	10.683	11.055	10.992	10.643
Dettes représentées par un titre	73.769	72.256	75.262	80.671	86.746	90.886	94.357	94.070	93.227
Certificats de dépôt et dettes similaires	32.829	32.534	32.712	38.390	41.231	43.561	47.067	47.771	45.631
Bons de caisse	18.004	17.493	17.109	16.625	15.651	15.449	14.967	14.690	14.555
Emprunts obligataires	22.937	22.230	25.441	25.657	29.864	31.876	32.323	31.609	33.040
Réductions de valeur, provisions, fonds de prévoyance et impôts différés	6.491	6.518	6.593	6.597	6.520	7.461	7.424	7.403	7.424
Autres passifs	170.329	167.935	163.384	149.720	143.447	142.296	134.637	136.924	130.188
Dettes subordonnées	15.402	15.290	15.053	15.664	15.603	15.968	15.905	15.593	16.722
Capitaux propres	62.454	62.965	63.278	63.691	64.168	64.533	63.916	64.760	65.075
dont: ²									
Capital	31.209	31.260	31.280	31.283	31.285	32.898	32.874	32.875	32.875
Capital souscrit	31.209	31.260	31.280	31.283	31.285	32.898	32.874	32.875	32.875
Capital non appelé	0	0	0	0	0	0	0	0	0
Primes d'émission	2.903	2.903	2.903	2.903	2.900	3.610	3.610	3.610	3.610
Plus-values de réévaluation	8	8	8	8	8	8	8	8	8
Réserves	12.765	12.766	12.766	12.766	12.699	13.249	13.261	13.639	13.672
Réserve légale	1.793	1.793	1.793	1.793	1.788	1.966	1.967	1.967	1.969
Réserves indisponibles	69	69	69	69	69	69	69	69	69
Réserves immunisées	557	557	557	557	558	559	559	559	559
Réserves disponibles	10.347	10.347	10.347	10.347	10.284	10.655	10.666	11.044	11.076
Bénéfice reporté (+) ou perte reportée (-)	5.190	5.193	5.171	5.127	5.096	7.748	8.010	7.963	7.874
Bénéfice de l'exercice (+) ou perte de l'exercice (-)	4.311	4.673	4.985	5.407	5.878	768	-138	311	805
Total Passif	1.173.577	1.164.867	1.156.669	1.154.667	1.148.589	1.134.387	1.156.958	1.142.805	1.135.014

Source: BNB Calculs: BNB

N.B.: Communication sur base de la situation sociale pour les établissements de crédit de droit belge et sur base de la situation territoriale pour les succursales d'établissements de crédit de droit étranger établies en Belgique.

¹ Contient le portefeuille de placement et le portefeuille commercial.² La ventilation n'est pas connue pour les succursales des établissements de crédit relevant du droit d'un autre état membre de l'Union Européenne ou pour les succursales assimilées.

Référence bibliographique: Bulletin de la Banque nationale de Belgique, LXXIXe année, numéro 12, novembre 1994.

13.3.3 POSTES HORS BILAN DE L'ENSEMBLE DES ÉTABLISSEMENTS DE CRÉDIT, DONNÉES SUR BASE SOCIALE

(millions of euro)

	2016						2017		
	juill.	août	sep.	oct.	nov.	déc.	jan.	fév.	mars
Opérations au comptant en voie de liquidation									
Opérations de change au comptant	34.707	53.408	45.899	38.458	38.792	26.547	32.069	33.285	28.017
Prêts et emprunts									
Montants à recevoir	32.216	33.799	27.556	36.301	35.913	22.078	40.155	38.460	30.527
Montants à livrer	24.094	25.246	23.697	24.501	23.972	22.998	22.642	19.855	26.084
Achats et ventes de valeurs mobilières et de titres négociables									
Montants à recevoir (ventes)	2.935	2.555	6.778	5.127	4.072	7.954	5.938	6.114	11.886
Montants à livrer (achats)	1.401	1.476	3.633	3.666	2.490	1.459	3.656	3.770	2.255
Opérations à terme									
Opérations à terme sur devises									
Opérations de change à terme	326.778	334.859	336.441	278.692	286.747	276.287	274.538	282.001	264.199
Swaps de devises et d'intérêts	220.094	220.418	222.002	227.595	239.969	242.364	244.291	242.383	247.165
Opérations de futures sur devises	51	51	1	1	1	1	0	0	0
Options sur devises	32.226	31.296	30.740	32.679	37.532	34.828	35.300	34.522	34.356
Contrats de taux de change à terme	565	533	474	540	495	450	529	484	447
Opérations à terme sur taux d'intérêt									
Contrats à terme de dépôt									
A livrer	10.405	2.709	5.765	2.671	1.647	9.013	2.596	143	1.940
A recevoir	5.517	2.306	3.128	2.077	2.327	7.842	5.746	4.188	3.415
Swaps de taux d'intérêt	3.463.053	3.447.408	3.431.053	3.418.712	3.459.499	3.398.678	3.375.039	3.407.257	3.412.673
Opérations interest futures									
Achats	47.196	48.123	38.815	42.057	44.544	33.189	38.125	41.604	40.376
Ventes	58.506	58.805	45.377	44.635	47.755	37.546	41.393	43.402	40.470
Contrats à terme de taux d'intérêt									
Prêts notionnels	87.630	71.821	130.545	139.637	156.414	94.976	144.932	197.444	145.993
Emprunts notionnels	110.756	105.781	166.838	168.716	175.568	103.145	147.880	206.067	164.020
Options sur taux d'intérêt									
Options émises									
Prêts notionnels	287.045	283.181	291.520	286.937	284.670	282.078	276.035	271.198	269.044
Emprunts notionnels	251.158	245.239	241.822	240.840	238.996	235.964	233.001	223.280	221.652
Options acquises									
Prêts notionnels	260.273	253.130	246.783	243.736	243.464	240.961	237.825	225.838	224.500
Emprunts notionnels	303.368	300.235	296.325	287.807	286.152	281.547	279.669	276.849	276.304
Autres									
A libérer	0	0	0	0	0	0	0	0	0
A recevoir	0	0	0	0	0	0	0	0	0
Autres opérations à terme									
Titres									
Achats	1.962	1.962	2.001	2.031	1.983	2.011	1.719	1.892	1.893
Ventes	1.780	1.780	3.734	1.722	1.675	1.807	1.106	1.118	1.109
Options									
Options émises									
Valeurs à recevoir	17.206	17.222	17.017	16.950	15.627	11.469	11.178	11.108	10.484
Valeurs à livrer	26.128	26.099	26.616	26.863	28.392	24.853	24.110	23.289	23.070
Options acquises									
Valeurs à recevoir	32.846	32.886	32.732	32.966	29.865	25.941	25.211	24.616	24.131
Valeurs à livrer	32.623	32.686	33.532	33.084	30.600	25.246	25.129	24.817	24.514

13.3.3 POSTES HORS BILAN DE L'ENSEMBLE DES ÉTABLISSEMENTS DE CRÉDIT, DONNÉES SUR BASE SOCIALE (SUITE)

(millions of euro)

	2016						2017		
	juill.	août	sep.	oct.	nov.	déc.	jan.	fév.	mars
Opérations de futures									
Achats	746	662	591	566	761	806	819	813	868
Ventes	502	475	437	413	672	681	690	684	721
Autres									
Valeurs achetées	6.221	6.187	6.258	6.134	6.038	5.807	5.946	5.875	5.891
Valeurs vendues	6.210	6.175	6.258	6.116	6.013	5.778	5.918	5.840	5.853
Produits et charges couverts anticipativement									
Produits à recevoir	78	69	76	83	186	213	210	220	203
Charges à payer	59	51	60	69	89	115	125	119	114
Crédits d'engagement utilisés	100.022	99.757	105.115	104.702	109.702	115.500	106.622	107.579	107.475
Lignes de crédit confirmées									
Lignes de crédit obtenues	12.162	12.148	12.148	12.282	12.583	12.998	13.102	12.789	12.687
Lignes de crédit accordées									
A des établissements de crédit	37.152	40.727	30.489	31.493	32.183	30.686	30.353	30.704	30.415
A la clientèle									
Pour crédits de décaissement	290.477	291.999	290.221	291.476	295.894	288.805	288.537	283.551	289.487
Pour crédits d'engagement	33.312	33.241	33.406	33.185	33.495	34.051	33.783	33.657	34.390
Garanties									
Actifs grevés de sûretés réelles	179.029	182.698	189.345	185.987	177.193	167.843	173.571	180.211	176.491
Garanties obtenues	2.906.005	2.924.954	2.946.449	2.930.734	2.951.003	2.871.183	2.868.354	2.883.475	2.863.850
Valeurs et créances confiées									
A l'établissement									
A découvert	17.418.231	17.472.317	17.454.237	17.561.019	17.728.695	18.313.598	18.289.896	18.571.381	18.604.733
A titre fiduciaire	4.938	4.985	4.966	4.956	4.949	5.145	5.096	5.199	5.336
Autres	30.520	30.933	31.204	38.469	37.627	37.602	37.616	37.889	38.140
Par l'établissement									
A titre fiduciaire	4.938	4.984	4.965	4.955	4.948	5.145	5.096	5.199	5.335
Autres	16.578.542	16.717.529	16.619.447	16.730.089	16.897.147	17.469.738	17.438.010	17.682.542	17.705.762
Autres droits et engagements	51.844	59.205	49.634	49.410	57.919	46.382	45.699	40.631	41.990

Source: BNB Calculs: BNB

N.B.: Communication sur base de la situation sociale pour les établissements de crédit de droit belge et sur base de la situation territoriale pour les succursales d'établissements de crédit de droit étranger établies en Belgique.

Référence bibliographique: Bulletin de la Banque nationale de Belgique, LXIXe année, numéro 12, novembre 1994.

13.4 ÉTABLISSEMENTS DE CRÉDIT, DONNÉES SUR BASE TERRITORIALE
 13.4.1 PRINCIPALES RUBRIQUES DU BILAN DES ÉTABLISSEMENTS DE CRÉDIT

(millions d'euros)

	2016			2017		
	oct.	nov.	déc.	jan.	fév.	mars ^P
Actif						
Encaisses	1.927	1.946	2.144	1.948	1.926	1.918
Crédits	731.822	733.096	721.565	745.128	746.961	749.041
Belgique	430.158	426.895	421.564	434.330	441.232	449.665
aux institutions financières monétaires	76.269	72.538	62.702	73.167	79.487	86.612
aux unités institutionnelles autres que les institutions financières monétaires	353.889	354.357	358.862	361.163	361.745	363.053
dont						
administrations publiques	37.714	35.913	36.096	36.417	34.753	35.027
autres résidents	316.175	318.444	322.766	324.746	326.992	328.026
Autres états membres de l'Union Monétaire	141.227	142.726	138.475	142.690	139.388	136.953
aux institutions financières monétaires	109.467	111.172	106.736	111.044	107.740	105.223
aux unités institutionnelles autres que les institutions financières monétaires	31.760	31.554	31.739	31.646	31.648	31.730
dont						
administrations publiques	13	13	13	3	3	3
autres résidents	31.747	31.541	31.726	31.643	31.645	31.727
Reste du monde	160.437	163.475	161.526	168.108	166.341	162.423
Titres autres qu'actions	186.555	185.519	189.590	184.884	183.937	190.647
Belgique	111.215	110.863	109.881	110.192	109.989	107.670
Euro	110.677	110.054	109.070	109.412	109.176	106.939
des institutions financières monétaires	739	774	921	992	986	1.019
des unités institutionnelles autres que les institutions financières monétaires	109.938	109.280	108.149	108.420	108.190	105.920
dont						
administrations publiques	45.073	44.996	43.804	44.691	45.006	42.504
autres résidents	64.865	64.284	64.345	63.729	63.184	63.416
Monnaies étrangères	538	809	811	780	813	731
des institutions financières monétaires	344	608	608	581	611	527
des unités institutionnelles autres que les institutions financières monétaires	194	201	203	199	202	204
dont						
administrations publiques	187	194	196	192	195	197
autres résidents	7	7	7	7	7	7
Autres états membres de l'Union Monétaire	53.399	52.934	52.102	52.472	51.619	51.916
Euro	51.568	50.729	49.920	50.050	49.232	49.366
des institutions financières monétaires	7.512	7.342	7.111	6.628	6.325	6.114
des unités institutionnelles autres que les institutions financières monétaires	44.056	43.387	42.809	43.422	42.907	43.252
dont						
administrations publiques	28.440	27.912	27.439	27.571	26.992	26.996
autres résidents	15.616	15.475	15.370	15.851	15.915	16.256
Monnaies étrangères	1.831	2.205	2.182	2.422	2.387	2.550
des institutions financières monétaires	1.366	1.719	1.698	1.950	1.924	2.043
des unités institutionnelles autres que les institutions financières monétaires	465	486	484	472	463	507
dont						
administrations publiques	203	209	192	206	190	207
autres résidents	262	277	292	266	273	300
Reste du monde	21.941	21.722	27.607	22.220	22.329	31.061
Instruments du marché monétaire						
Euro						
Monnaies étrangères						
Actions et autres participations	27.800	27.768	30.251	29.914	30.062	30.010
Actifs immobilisés	4.522	4.523	4.378	4.384	4.447	4.428
Autres actifs	162.340	156.581	152.023	143.963	146.713	138.670
Total actif	1.115.012	1.109.480	1.099.992	1.110.267	1.114.092	1.114.782

13.4.1 PRINCIPALES RUBRIQUES DU BILAN DES ÉTABLISSEMENTS DE CRÉDIT (SUITE)

(millions d'euros)

	2016			2017		
	oct.	nov.	déc.	jan.	fév.	mars ^p
Passif						
Dépôts	811.313	805.972	791.082	810.225	811.445	813.850
Belgique	524.068	522.155	524.013	524.620	524.611	539.945
Euro	505.815	504.396	505.994	507.877	507.073	522.358
des institutions financières monétaires	23.895	23.547	23.534	23.634	24.687	34.661
des unités institutionnelles autres que les institutions financières monétaires	481.920	480.849	482.460	484.243	482.386	487.697
dont						
administrations publiques	21.878	22.079	21.081	23.095	22.397	21.478
autres résidents	460.042	458.770	461.379	461.148	459.989	466.219
Monnaies étrangères	18.253	17.759	18.019	16.743	17.538	17.587
des institutions financières monétaires	3.665	3.404	3.788	3.357	3.555	3.860
des unités institutionnelles autres que les institutions financières monétaires	14.588	14.355	14.231	13.386	13.983	13.727
dont						
administrations publiques	297	325	305	353	367	365
autres résidents	14.291	14.030	13.926	13.033	13.616	13.362
Autres états membres de l'Union Monétaire	129.140	125.070	109.192	130.061	128.227	120.592
Euro	94.770	91.187	75.131	92.438	93.617	84.882
des institutions financières monétaires	56.860	58.479	44.245	62.507	64.112	57.259
des unités institutionnelles autres que les institutions financières monétaires	37.910	32.708	30.886	29.931	29.505	27.623
dont						
administrations publiques	237	223	185	174	199	199
autres résidents	37.673	32.485	30.701	29.757	29.306	27.424
Monnaies étrangères	34.370	33.883	34.061	37.623	34.610	35.710
des institutions financières monétaires	23.404	23.149	24.568	27.115	24.115	25.824
des unités institutionnelles autres que les institutions financières monétaires	10.966	10.734	9.493	10.508	10.495	9.886
dont						
administrations publiques	1	4	4	4	3	4
autres résidents	10.965	10.730	9.489	10.504	10.492	9.882
Reste du monde	158.105	158.747	157.877	155.544	158.607	153.313
Titres de créance émis	77.032	82.135	88.224	86.840	86.213	90.901
Euro	63.853	66.948	69.282	69.881	68.901	70.639
dont l'échéance à l'émission est inférieure ou égale à 1 an	16.145	16.727	18.248	18.928	19.430	20.255
dont l'échéance à l'émission est supérieure à 1 an et inférieure ou égale à 2 ans	3.119	2.719	2.693	2.926	2.338	2.326
dont l'échéance à l'émission est supérieure à 2 ans	44.589	47.502	48.341	48.027	47.133	48.058
Monnaies étrangères	13.179	15.187	18.942	16.959	17.312	20.262
dont l'échéance à l'émission est inférieure ou égale à 1 an	12.018	13.450	16.463	14.380	14.860	17.477
dont l'échéance à l'émission est supérieure à 1 an et inférieure ou égale à 2 ans	32	0	4	96	98	97
dont l'échéance à l'émission est supérieure à 2 ans	1.129	1.737	2.475	2.483	2.354	2.688
Capital et réserves	65.748	66.161	66.769	66.411	67.339	67.638
Autres passifs	160.919	155.214	153.919	146.792	149.093	142.394
Total passif	1.115.012	1.109.480	1.099.992	1.110.267	1.114.092	1.114.782

Source: BNB

13.4.2 CRÉDITS ACCORDÉS À L'ORIGINE PAR DES ÉTABLISSEMENTS DE CRÉDIT

13.4.2.1 CRÉDITS ACCORDÉS À L'ORIGINE PAR DES ÉTABLISSEMENTS DE CRÉDIT AUX MÉNAGES BELGES

(millions d'euros)

	Crédits à la consommation			Crédits hypothécaires			Autres types de crédits			Total repris à l'actif du bilan des établissements de crédit	Crédits titrisés ou autrement cédés	Total ajusté pour les crédits titrisés ou autrement cédés
	à un an au plus	de plus d'un an à cinq ans	de plus de cinq ans	à un an au plus	de plus d'un an à cinq ans ¹	de plus de cinq ans	à un an au plus	de plus d'un an à cinq ans	de plus de cinq ans			
Encours												
2014 I	148	4.026	3.684	758	1.300	93.377	4.729	1.528	8.178	117.728	69.759	187.487
II	389	4.100	3.690	769	1.574	98.378	4.864	1.574	8.328	123.666	65.908	189.574
III	275	4.159	3.639	779	1.619	101.918	5.038	1.536	8.443	127.406	63.519	190.925
IV	386	4.029	3.620	1.215	1.754	109.773	4.479	1.589	8.149	134.994	56.645	191.639
2015 I	313	4.025	3.607	1.248	1.898	114.454	4.386	1.664	8.152	139.747	52.505	192.252
II	559	4.126	3.665	1.218	2.010	118.035	4.365	1.821	8.257	144.056	51.157	195.213
III	437	4.064	3.655	1.195	2.051	121.347	4.368	1.940	8.239	147.296	50.279	197.575
IV	372	4.016	3.643	1.202	2.114	123.554	4.395	2.052	8.288	149.636	50.516	200.152
2016 I	315	4.062	3.695	1.208	2.212	126.148	4.469	2.129	8.164	152.402	49.364	201.766
II	542	4.260	3.774	1.204	2.312	126.249	4.215	2.289	7.695	152.540	51.735	204.275
III	387	4.236	3.808	1.119	2.373	129.907	4.348	2.243	7.411	155.832	50.800	206.632
IV	326	4.221	3.863	1.124	2.378	135.495	4.343	2.352	7.371	161.473	48.210	209.683
2017 I	254	4.310	3.964	1.110	2.438	136.667	4.286	2.403	7.227	162.659	49.013	211.672
2016 mars	315	4.062	3.695	1.208	2.212	126.148	4.469	2.129	8.164	152.402	49.364	201.766
avril	582	4.193	3.725	1.205	2.227	126.699	4.353	2.224	7.733	152.941	49.372	202.313
mai	553	4.200	3.736	1.197	2.281	124.409	4.211	2.262	7.745	150.594	52.350	202.944
juin	542	4.260	3.774	1.204	2.312	126.249	4.215	2.289	7.695	152.540	51.735	204.275
juillet	460	4.234	3.785	1.178	2.306	127.533	4.293	2.279	7.525	153.593	51.412	205.005
août	420	4.223	3.793	1.146	2.347	128.742	4.288	2.308	7.402	154.669	50.930	205.599
septembre	387	4.236	3.808	1.119	2.373	129.907	4.348	2.243	7.411	155.832	50.800	206.632
octobre	353	4.233	3.831	1.120	2.364	132.945	4.335	2.245	7.407	158.833	48.771	207.604
novembre	314	4.219	3.856	1.125	2.372	133.954	4.323	2.338	7.419	159.920	48.696	208.616
décembre	326	4.221	3.863	1.124	2.378	135.495	4.343	2.352	7.371	161.473	48.210	209.683
2017 janvier	302	4.230	3.892	1.123	2.402	136.512	4.327	2.327	7.421	162.536	47.729	210.265
février	281	4.257	3.926	1.123	2.410	137.239	4.331	2.383	7.389	163.339	47.492	210.831
mars	254	4.310	3.964	1.110	2.438	136.667	4.286	2.403	7.227	162.659	49.013	211.672

13.4.2.1 CRÉDITS ACCORDÉS À L'ORIGINE PAR DES ÉTABLISSEMENTS DE CRÉDIT AUX MÉNAGES BELGES (SUITE)

(millions d'euros)

	Crédits à la consommation			Crédits hypothécaires			Autres types de crédits			Total repris à l'actif du bilan des établissements de crédit	Crédits titrisés ou autrement cédés	Total ajusté pour les crédits titrisés ou autrement cédés
	à un an au plus	de plus d'un an à cinq ans	de plus de cinq ans	à un an au plus	de plus d'un an à cinq ans ¹	de plus de cinq ans	à un an au plus	de plus d'un an à cinq ans	de plus de cinq ans			
Flux effectif												
2014 I	-43	-27	-22	6	16	1.360	88	94	-73	1.399	-889	510
II	253	78	9	13	34	5.207	145	93	89	5.921	-3.851	2.070
III	-105	-72	-49	2	45	3.534	179	-57	111	3.588	-2.389	1.199
IV	97	-214	-175	-61	139	8.001	18	52	-132	7.725	-4.056	3.669
2015 I	-62	2	-147	34	144	4.787	-97	76	3	4.740	-4.140	600
II	255	105	-143	-42	112	3.929	-10	160	116	4.482	-1.348	3.134
III	-113	-58	-47	-30	43	3.350	15	119	-23	3.256	-878	2.378
IV	-56	-44	-14	3	66	2.223	31	113	53	2.375	237	2.612
2016 I	-47	49	50	4	98	2.572	89	79	-116	2.778	-1.152	1.626
II	236	200	79	-8	100	87	-223	169	83	723	2.371	3.094
III	-146	-21	34	-89	62	3.656	159	-40	-150	3.465	-935	2.530
IV	-52	-11	54	1	4	5.596	2	111	-2	5.703	-2.590	3.113
2017 I	-106	92	100	-19	56	1.171	-61	51	-148	1.136	803	1.939
2016 mars	-14	48	27	-5	29	1.446	119	31	-27	1.654	-874	780
avril	270	131	29	-4	15	540	-97	96	28	1.008	8	1.016
mai	-26	8	11	-9	54	-2.297	-131	37	24	-2.329	2.978	649
juin	-8	61	39	5	31	1.844	5	36	31	2.044	-615	1.429
juillet	-79	-25	11	-27	-6	1.284	82	-9	-167	1.064	-323	741
août	-37	-10	8	-34	42	1.210	14	34	8	1.235	-482	753
septembre	-30	14	15	-28	26	1.162	63	-65	9	1.166	-130	1.036
octobre	-31	-2	23	-1	-9	3.042	-3	3	38	3.060	-2.029	1.031
novembre	-36	-12	25	5	8	1.016	-14	93	9	1.094	-75	1.019
décembre	15	3	6	-3	5	1.538	19	15	-49	1.549	-486	1.063
2017 janvier	-57	10	28	-2	21	1.012	-18	-25	49	1.018	-481	537
février	-19	28	34	-2	8	739	3	56	-35	812	-237	575
mars	-30	54	38	-15	27	-580	-46	20	-162	-694	1.521	827

Source: BNB

N.B.: En ce compris les institutions sans but lucratif au service des ménages belges.

¹ Jusqu'en décembre 2002: en ce compris les crédits hypothécaires à un an au plus.

13.4.2.2 CRÉDITS ACCORDÉS À L'ORIGINE PAR DES ÉTABLISSEMENTS DE CRÉDIT AUX SOCIÉTÉS NON FINANCIÈRES BELGES

(millions d'euros)

	Encours ¹						Flux effectif					
	à un an au plus	de plus d'un an à cinq ans	de plus de cinq ans	Total repris à l'actif du bilan des établissements de crédit	Crédits titrisés ou autrement cédés	Total ajusté pour les crédits titrisés ou autrement cédés	à un an au plus	de plus d'un an à cinq ans	de plus de cinq ans	Total repris à l'actif du bilan des établissements de crédit	Crédits titrisés ou autrement cédés	Total ajusté pour les crédits titrisés ou autrement cédés
2014 I	33.660	16.393	51.986	102.039	15.571	117.610	110	-447	-443	-780	708	-72
II	33.933	13.581	54.450	101.964	16.598	118.562	330	279	-696	-87	1.027	940
III	33.696	13.377	54.443	101.516	16.436	117.952	-381	-300	27	-654	-162	-816
IV	31.049	12.565	51.982	95.596	16.009	111.605	-842	25	877	60	-286	-226
2015 I	31.923	12.608	52.310	96.841	15.555	112.396	505	16	246	767	-454	313
II	31.907	13.348	52.976	98.231	15.457	113.688	344	523	458	1.325	-98	1.227
III	30.996	13.484	53.931	98.411	15.527	113.938	-837	151	855	169	70	239
IV	30.649	14.108	55.392	100.149	15.417	115.566	-477	390	1.125	1.038	-110	928
2016 I	31.525	13.889	54.648	100.062	17.266	117.328	1.174	-86	-804	284	1.849	2.133
II	32.437	14.372	55.732	102.541	17.118	119.659	427	438	310	1.175	-148	1.027
III	31.370	14.465	56.943	102.778	16.934	119.712	-1.017	101	1.090	174	-184	-10
IV	31.716	14.948	59.659	106.323	16.508	122.831	189	456	2.613	3.258	-426	2.832
2017 I	31.883	15.499	60.733	108.115	16.468	124.583	512	534	1.007	2.053	-40	2.013
2016 mars	31.525	13.889	54.648	100.062	17.266	117.328	621	-26	176	771	-54	717
avril	32.378	14.170	55.283	101.831	17.192	119.023	522	245	20	787	-74	713
mai	32.982	14.322	55.577	102.881	17.184	120.065	413	141	229	783	-8	775
juin	32.437	14.372	55.732	102.541	17.118	119.659	-508	52	61	-395	-66	-461
juillet	32.112	14.238	56.435	102.785	17.067	119.852	-309	-131	690	250	-51	199
août	32.155	14.548	56.572	103.275	16.973	120.248	56	307	42	405	-94	311
septembre	31.370	14.465	56.943	102.778	16.934	119.712	-764	-75	358	-481	-39	-520
octobre	31.499	14.782	58.548	104.829	16.936	121.765	78	309	1.585	1.972	2	1.974
novembre	31.641	14.345	59.237	105.223	16.075	121.298	60	-454	631	237	-861	-624
décembre	31.716	14.948	59.659	106.323	16.508	122.831	51	601	397	1.049	433	1.482
2017 janvier	32.137	15.011	60.046	107.194	16.529	123.723	537	74	342	953	21	974
février	32.472	15.207	60.186	107.865	16.505	124.370	297	161	130	588	-24	564
mars	31.883	15.499	60.733	108.115	16.468	124.583	-322	299	535	512	-37	475

Source: BNB

¹ L'introduction de nouvelles définitions pour les secteurs des sociétés financières et non financières conformément à la nouvelle méthodologie du SEC 2010 et le reclassement d'unités institutionnelles dans le secteur des administrations publiques suite à une recommandation d'Eurostat ont entraîné des ajustements importants dans les encours en décembre 2014. Ces reclassements n'affectent pas les flux effectifs.

13.4.2.3 CRÉDITS ACCORDÉS À L'ORIGINE PAR DES ÉTABLISSEMENTS DE CRÉDIT AUX AUTRES INTERMÉDIAIRES FINANCIERS ET AUX AUXILIAIRES FINANCIERS BELGES

(millions d'euros)

	Encours ¹						Flux effectif					
	à un an au plus	de plus d'un an à cinq ans	de plus de cinq ans	Total repris à l'actif du bilan des établissements de crédit	Crédits titrisés ou autrement cédés	Total ajusté pour les crédits titrisés ou autrement cédés	à un an au plus	de plus d'un an à cinq ans	de plus de cinq ans	Total repris à l'actif du bilan des établissements de crédit	Crédits titrisés ou autrement cédés	Total ajusté pour les crédits titrisés ou autrement cédés
2014 I	13.021	12.308	14.130	39.459	1.575	41.034	1.811	213	245	2.269	-32	2.237
II	15.155	11.024	15.217	41.396	1.608	43.004	2.131	-619	416	1.928	33	1.961
III	17.077	10.262	15.616	42.955	1.608	44.563	1.876	-545	297	1.628	0	1.628
IV	19.265	11.213	10.932	41.410	570	41.980	703	130	299	1.132	69	1.201
2015 I	21.335	10.481	11.087	42.903	533	43.436	1.993	-774	112	1.331	-37	1.294
II	21.284	10.476	11.555	43.315	514	43.829	13	246	482	741	-19	722
III	21.137	10.340	11.617	43.094	512	43.606	-130	-133	108	-155	-2	-157
IV	23.545	11.059	12.038	46.642	452	47.094	2.450	943	733	4.126	-60	4.066
2016 I	23.716	11.405	12.351	47.472	504	47.976	-321	256	372	307	52	359
II	24.976	11.602	12.637	49.215	485	49.700	1.699	220	443	2.362	-19	2.343
III	24.245	10.942	13.062	48.249	527	48.776	-727	-656	429	-954	42	-912
IV	25.831	10.808	13.525	50.164	746	50.910	1.558	-150	438	1.846	219	2.065
2017 I	26.209	11.960	13.911	52.080	721	52.801	389	1.157	391	1.937	-25	1.912
2016 mars	23.716	11.405	12.351	47.472	504	47.976	-52	-24	123	47	47	94
avril	23.578	11.429	12.242	47.249	519	47.768	180	61	105	346	15	361
mai	24.066	11.299	12.445	47.810	510	48.320	610	-136	179	653	-9	644
juin	24.976	11.602	12.637	49.215	485	49.700	909	295	159	1.363	-25	1.338
juillet	23.686	11.543	12.915	48.144	498	48.642	-1.290	-57	278	-1.069	13	-1.056
août	23.757	11.183	12.959	47.899	528	48.427	72	-359	45	-242	30	-212
septembre	24.245	10.942	13.062	48.249	527	48.776	491	-240	106	357	-1	356
octobre	24.060	10.831	12.958	47.849	488	48.337	-180	-113	-111	-404	-39	-443
novembre	24.602	10.536	13.123	48.261	1.111	49.372	516	-306	151	361	623	984
décembre	25.831	10.808	13.525	50.164	746	50.910	1.222	269	398	1.889	-365	1.524
2017 janvier	25.474	10.748	13.597	49.819	741	50.560	-341	-53	80	-314	-5	-319
février	25.933	10.770	13.688	50.391	744	51.135	446	17	84	547	3	550
mars	26.209	11.960	13.911	52.080	721	52.801	284	1.193	227	1.704	-23	1.681

Source: BNB

¹ L'introduction de nouvelles définitions pour les secteurs des sociétés financières et non financières conformément à la nouvelle méthodologie du SEC 2010 et le reclassement d'unités institutionnelles dans le secteur des administrations publiques suite à une recommandation d'Eurostat ont entraîné des ajustements importants dans les encours en décembre 2014. Ces reclassements n'affectent pas les flux effectifs.

13.4.2.4 CRÉDITS ACCORDÉS À L'ORIGINE PAR DES ÉTABLISSEMENTS DE CRÉDIT AUX AUTRES SECTEURS

(millions d'euros)

	Belgique						Reste du monde					
	Sociétés d'assurance et fonds de pensions			Administrations publiques ¹			Pays de la zone euro			Pays hors zone euro ²		
	Total repris à l'actif du bilan des établissements de crédit	Crédits titrisés ou autrement cédés	Total ajusté pour les crédits titrisés ou autrement cédés	Total repris à l'actif du bilan des établissements de crédit	Crédits titrisés ou autrement cédés	Total ajusté pour les crédits titrisés ou autrement cédés	Total repris à l'actif du bilan des établissements de crédit	Crédits titrisés ou autrement cédés	Total ajusté pour les crédits titrisés ou autrement cédés	Total repris à l'actif du bilan des établissements de crédit	Crédits titrisés ou autrement cédés	Total ajusté pour les crédits titrisés ou autrement cédés
Encours												
2014 I	8.069	4	8.073	25.604	3.224	28.828	33.044	100	33.144	49.814	49	49.863
II	8.273	5	8.278	26.129	3.158	29.287	38.130	104	38.234	53.747	48	53.795
III	8.093	6	8.099	25.810	3.079	28.889	34.398	95	34.493	55.744	47	55.791
IV	8.592	3	8.595	35.100	4.130	39.230	28.961	67	29.028	53.009	32	53.041
2015 I	9.015	2	9.017	34.944	3.907	38.851	30.360	63	30.423	62.501	29	62.530
II	7.962	2	7.964	36.445	3.834	40.279	31.035	66	31.101	60.395	28	60.423
III	7.764	2	7.766	35.081	3.739	38.820	31.856	61	31.917	58.985	27	59.012
IV	4.737	1	4.738	33.136	3.625	36.761	30.997	65	31.062	57.969	27	57.996
2016 I	5.139	2	5.141	32.761	3.453	36.214	30.969	68	31.037	55.958	26	55.984
II	4.931	2	4.933	34.412	3.357	37.769	32.270	64	32.334	59.096	25	59.121
III	4.757	0	4.757	36.402	1.000	37.402	31.441	59	31.500	56.718	24	56.742
IV	4.807	1	4.808	36.096	993	37.089	31.739	43	31.782	56.198	15	56.213
2017 I	5.174	1	5.175	35.027	947	35.974	31.730	44	31.774	n.	n.	n.
2016 mars	5.139	2	5.141	32.761	3.453	36.214	30.969	68	31.037	n.	n.	n.
avril	5.025	1	5.026	33.923	3.397	37.320	31.187	74	31.261	n.	n.	n.
mai	4.999	1	5.000	33.483	3.391	36.874	31.328	70	31.398	n.	n.	n.
juin	4.931	2	4.933	34.412	3.357	37.769	32.270	64	32.334	n.	n.	n.
juill.	5.096	3	5.099	37.075	1.003	38.078	31.710	67	31.777	n.	n.	n.
août	5.283	0	5.283	36.919	1.002	37.921	32.232	60	32.292	n.	n.	n.
sep.	4.757	0	4.757	36.402	1.000	37.402	31.441	59	31.500	n.	n.	n.
oct.	4.663	0	4.663	37.714	994	38.708	31.760	46	31.806	n.	n.	n.
nov.	5.041	2	5.043	35.913	1.013	36.926	31.554	45	31.599	n.	n.	n.
déc.	4.807	1	4.808	36.096	993	37.089	31.739	43	31.782	n.	n.	n.
2017 jan.	5.196	1	5.197	36.417	981	37.398	31.646	40	31.686	n.	n.	n.
fév.	5.397	1	5.398	34.753	948	35.701	31.648	43	31.691	n.	n.	n.
mars	5.174	1	5.175	35.027	947	35.974	31.730	44	31.774	n.	n.	n.

13.4.2.4 CRÉDITS ACCORDÉS À L'ORIGINE PAR DES ÉTABLISSEMENTS DE CRÉDIT AUX AUTRES SECTEURS (SUITE)

(millions d'euros)

	Belgique						Reste du monde					
	Sociétés d'assurance et fonds de pensions			Administrations publiques ¹			Pays de la zone euro			Pays hors zone euro ²		
	Total repris à l'actif du bilan des établissements de crédit	Crédits titrisés ou autrement cédés	Total ajusté pour les crédits titrisés ou autrement cédés	Total repris à l'actif du bilan des établissements de crédit	Crédits titrisés ou autrement cédés	Total ajusté pour les crédits titrisés ou autrement cédés	Total repris à l'actif du bilan des établissements de crédit	Crédits titrisés ou autrement cédés	Total ajusté pour les crédits titrisés ou autrement cédés	Total repris à l'actif du bilan des établissements de crédit	Crédits titrisés ou autrement cédés	Total ajusté pour les crédits titrisés ou autrement cédés
	Flux effectif											
2014 I	-107	1	-106	1.658	-57	1.601	3.728	-1.185	2.543	2.242	-1	2.241
II	204	1	205	525	-66	459	4.945	4	4.949	3.487	-1	3.486
III	-184	1	-183	-374	-79	-453	-4.157	-9	-4.166	-3	-1	-4
IV	498	-3	495	447	-56	391	-77	-5	-82	-3.514	-15	-3.529
2015 I	417	-1	416	-156	-223	-379	575	-4	571	5.634	-3	5.631
II	-1.051	0	-1.051	1.501	-73	1.428	771	3	774	-1.041	-1	-1.042
III	-198	0	-198	-1.330	-95	-1.425	1.084	-5	1.079	-1.200	-1	-1.201
IV	-3.026	-1	-3.027	-1.945	-114	-2.059	-1.009	4	-1.005	-1.872	0	-1.872
2016 I	404	1	405	-375	-172	-547	530	3	533	-284	-1	-285
II	-209	0	-209	1.604	-96	1.508	1.370	-4	1.366	2.444	-1	2.443
III	-173	-2	-175	1.945	-2.357	-412	-608	-5	-613	-1.993	-1	-1.994
IV	47	1	48	-354	-7	-361	-7	-16	-23	-2.073	-9	-2.082
2017 I	367	0	367	-1.062	-46	-1.108	70	1	71	n.	n.	n.
2016 mars	14	0	14	332	-9	323	-750	1	-749	n.	n.	n.
avril	-114	-1	-115	1.078	-56	1.022	165	6	171	n.	n.	n.
mai	-27	0	-27	-401	-6	-407	-62	-4	-66	n.	n.	n.
juin	-68	1	-67	927	-34	893	1.267	-6	1.261	n.	n.	n.
juill.	165	1	166	2.663	-2.354	309	-471	3	-468	n.	n.	n.
août	188	-3	185	-201	-1	-202	577	-7	570	n.	n.	n.
sep.	-526	0	-526	-517	-2	-519	-714	-1	-715	n.	n.	n.
oct.	-95	0	-95	1.264	-6	1.258	416	-13	403	n.	n.	n.
nov.	376	2	378	-1.801	19	-1.782	-605	-1	-606	n.	n.	n.
déc.	-234	-1	-235	183	-20	163	182	-2	180	n.	n.	n.
2017 jan.	390	0	390	328	-12	316	46	-3	43	n.	n.	n.
fév.	200	0	200	-1.664	-33	-1.697	-123	3	-120	n.	n.	n.
mars	-223	0	-223	274	-1	273	147	1	148	n.	n.	n.

Source: BNB

¹ L'introduction de nouvelles définitions pour les secteurs des sociétés financières et non financières conformément à la nouvelle méthodologie du SEC 2010 et le reclassement d'unités institutionnelles dans le secteur des administrations publiques suite à une recommandation d'Eurostat ont entraîné des ajustements importants dans les encours en décembre 2014. Ces reclassements n'affectent pas les flux effectifs.

² Chiffres uniquement disponibles sur base trimestrielle - se référer aux tableaux trimestriels.

13.4.3 DÉPÔTS ET AUTRES CRÉANCES AUPRÈS DES ÉTABLISSEMENTS DE CRÉDIT

13.4.3.1 DÉPÔTS ET AUTRES CRÉANCES DES MÉNAGES BELGES AUPRÈS DES ÉTABLISSEMENTS DE CRÉDIT

(millions d'euros)

	Encours					Flux effectif				
	Dépôts à vue	Dépôts à terme	Dépôts avec préavis ¹	Pensions	Total	Dépôts à vue	Dépôts à terme	Dépôts avec préavis ¹	Pensions	Total
2014 I	53.641	19.817	236.995	0	310.453	1.694	-79	1.503	0	3.118
II	55.758	19.279	237.234	0	312.271	3.544	-544	1.853	0	4.853
III	55.879	17.875	237.582	0	311.336	-111	-1.440	341	0	-1.210
IV	57.939	16.749	242.253	0	316.941	2.079	-1.133	4.673	0	5.619
2015 I	62.103	16.239	243.354	0	321.696	3.715	-580	1.091	0	4.226
II	65.924	15.407	246.453	0	327.784	3.954	-811	3.252	0	6.395
III	63.964	14.824	245.405	0	324.193	-1.833	-579	-1.047	0	-3.459
IV	65.902	13.383	246.874	0	326.159	1.813	-1.461	1.451	0	1.803
2016 I	69.066	12.839	248.101	0	330.006	3.368	-513	1.231	0	4.086
II	74.936	12.322	250.301	0	337.559	5.878	-530	2.272	0	7.620
III	74.761	11.869	250.133	0	336.763	-43	-449	-109	0	-601
IV	76.889	11.443	254.507	0	342.839	1.964	-448	4.359	0	5.875
2017 I	78.481	11.253	254.569	0	344.303	1.682	-180	91	0	1.593
2016 mars	69.066	12.839	248.101	0	330.006	1.205	-27	-257	0	921
avril	70.840	12.685	247.502	0	331.027	1.813	-154	-512	0	1.147
mai	74.231	12.448	249.068	0	335.747	3.368	-250	1.551	0	4.669
juin	74.936	12.322	250.301	0	337.559	697	-126	1.233	0	1.804
juillet	74.846	12.106	251.016	0	337.968	-59	-215	715	0	441
août	74.297	11.925	250.915	0	337.137	-462	-180	-42	0	-684
septembre	74.761	11.869	250.133	0	336.763	478	-54	-782	0	-358
octobre	74.532	11.633	249.908	0	336.073	-235	-227	-236	0	-698
novembre	75.374	11.446	250.483	0	337.303	707	-211	572	0	1.068
décembre	76.889	11.443	254.507	0	342.839	1.492	-10	4.023	0	5.505
2017 janvier	76.778	11.484	255.118	0	343.380	5	55	613	0	673
février	77.751	11.369	254.783	0	343.903	913	-127	-336	0	450
mars	78.481	11.253	254.569	0	344.303	764	-108	-186	0	470

Source: BNB

N.B.: En ce compris les institutions sans but lucratif au service des ménages belges.

¹ En ce compris les dépôts spéciaux, les dépôts d'épargne réglementés et les dépôts liés à des prêts hypothécaires.

13.4.3.2 DÉPÔTS ET AUTRES CRÉANCES DES SOCIÉTÉS NON FINANCIÈRES BELGES AUPRÈS DES ÉTABLISSEMENTS DE CRÉDIT

(millions d'euros)

	Encours ¹					Flux effectif				
	Dépôts à vue	Dépôts à terme	Dépôts avec préavis ²	Pensions	Total	Dépôts à vue	Dépôts à terme	Dépôts avec préavis ²	Pensions	Total
2014 I	48.563	11.057	25.908	0	85.528	602	97	1.520	0	2.219
II	51.981	10.783	28.611	0	91.375	2.384	-282	959	0	3.061
III	51.572	10.159	29.241	2	90.974	-662	-698	630	2	-728
IV	48.095	7.373	26.276	0	81.744	641	-780	-1.400	-2	-1.541
2015 I	49.973	7.380	28.359	0	85.712	1.548	-60	2.083	0	3.571
II	51.504	6.078	29.241	0	86.823	1.658	-1.281	883	0	1.260
III	52.531	5.542	30.484	0	88.557	925	-531	1.332	0	1.726
IV	52.980	4.805	29.288	0	87.073	898	-754	-1.180	0	-1.036
2016 I	53.821	4.988	30.656	0	89.465	1.114	208	1.369	0	2.691
II	55.499	4.584	30.508	0	90.591	1.569	-346	-35	0	1.188
III	57.663	4.391	30.673	0	92.727	2.091	-187	152	0	2.056
IV	58.929	3.793	29.076	0	91.798	1.048	-190	-2.046	0	-1.188
2017 I	60.977	3.866	28.719	0	93.562	2.412	79	-367	0	2.124
2016 mars	53.821	4.988	30.656	0	89.465	1.574	-90	335	0	1.819
avril	54.982	5.037	30.735	0	90.754	1.095	49	76	0	1.220
mai	56.058	4.626	30.467	0	91.151	1.027	-353	-252	0	422
juin	55.499	4.584	30.508	0	90.591	-553	-42	141	0	-454
juillet	56.660	4.605	30.516	0	91.781	1.148	23	8	0	1.179
août	57.257	4.400	30.795	0	92.452	526	-203	266	0	589
septembre	57.663	4.391	30.673	0	92.727	417	-7	-122	0	288
octobre	59.180	4.293	30.811	0	94.284	1.437	333	-309	0	1.461
novembre	60.037	4.117	30.213	0	94.367	760	-195	-600	0	-35
décembre	58.929	3.793	29.076	0	91.798	-1.149	-328	-1.137	0	-2.614
2017 janvier	59.014	3.885	28.945	0	91.844	192	102	-130	0	164
février	59.339	3.852	28.485	0	91.676	287	-41	-460	0	-214
mars	60.977	3.866	28.719	0	93.562	1.933	18	223	0	2.174

Source: BNB

¹ L'introduction de nouvelles définitions pour les secteurs des sociétés financières et non financières conformément à la nouvelle méthodologie du SEC 2010 et le reclassement d'unités institutionnelles dans le secteur des administrations publiques suite à une recommandation d'Eurostat ont entraîné des ajustements importants dans les encours en décembre 2014. Ces reclassements n'affectent pas les flux effectifs.

² En ce compris les dépôts spéciaux, les dépôts d'épargne réglementés et les dépôts liés à des prêts hypothécaires.

13.4.3.3 DÉPÔTS ET AUTRES CRÉANCES DES AUTRES INTERMÉDIAIRES FINANCIERS ET DES AUXILIAIRES FINANCIERS BELGES AUPRÈS DES ÉTABLISSEMENTS DE CRÉDIT

(millions d'euros)

	Encours ¹					Flux effectif				
	Dépôts à vue	Dépôts à terme	Dépôts avec préavis ²	Pensions	Total	Dépôts à vue	Dépôts à terme	Dépôts avec préavis ²	Pensions	Total
2014 I	8.723	9.458	3.853	124	22.158	-303	753	827	-29	1.248
II	9.384	9.073	3.083	116	21.656	327	-392	-218	-8	-291
III	10.848	9.169	3.409	109	23.535	1.482	48	326	-7	1.849
IV	15.262	10.213	3.470	104	29.049	1.416	485	-413	-5	1.483
2015 I	14.142	11.609	4.107	93	29.951	-1.293	1.275	637	-11	608
II	18.277	9.783	4.595	83	32.738	4.180	-1.796	488	-10	2.862
III	17.922	10.001	4.612	67	32.602	-97	230	-61	-16	56
IV	14.730	10.199	4.463	55	29.447	-3.628	153	-149	-12	-3.636
2016 I	15.692	8.359	5.054	50	29.155	1.183	-1.748	591	-5	21
II	18.201	9.187	5.099	33	32.520	2.509	823	-50	-17	3.265
III	16.601	8.709	4.923	32	30.265	-1.515	-468	-191	-1	-2.175
IV	16.249	9.292	4.272	21	29.834	-545	595	-708	-11	-669
2017 I	16.178	11.172	4.297	11	31.658	-155	1.890	25	-10	1.750
2016 mars	15.692	8.359	5.054	50	29.155	877	-174	30	-2	731
avril	16.183	9.079	5.014	50	30.326	525	719	-35	0	1.209
mai	17.600	8.926	5.312	43	31.881	1.383	-156	298	-7	1.518
juin	18.201	9.187	5.099	33	32.520	601	260	-313	-10	538
juillet	17.336	9.325	5.202	33	31.896	-860	141	103	0	-616
août	17.724	8.948	5.063	33	31.768	462	-374	-154	0	-66
septembre	16.601	8.709	4.923	32	30.265	-1.117	-235	-140	-1	-1.493
octobre	16.954	9.620	4.688	26	31.288	333	957	-292	-6	992
novembre	15.777	9.152	4.489	26	29.444	-1.326	-496	-199	0	-2.021
décembre	16.249	9.292	4.272	21	29.834	448	134	-217	-5	360
2017 janvier	15.156	9.201	3.992	21	28.370	-1.134	-76	-280	0	-1.490
février	15.508	8.680	3.964	11	28.163	329	-532	-28	-10	-241
mars	16.178	11.172	4.297	11	31.658	650	2.498	333	0	3.481

Source: BNB

¹ L'introduction de nouvelles définitions pour les secteurs des sociétés financières et non financières conformément à la nouvelle méthodologie du SEC 2010 et le reclassement d'unités institutionnelles dans le secteur des administrations publiques suite à une recommandation d'Eurostat ont entraîné des ajustements importants dans les encours en décembre 2014. Ces reclassements n'affectent pas les flux effectifs.

² En ce compris les dépôts spéciaux, les dépôts d'épargne réglementés et les dépôts liés à des prêts hypothécaires

13.4.3.4 DÉPÔTS ET AUTRES CRÉANCES DES AUTRES SECTEURS AUPRÈS DES ÉTABLISSEMENTS DE CRÉDIT

(millions d'euros)

	Encours				Flux effectif			
	Belgique		Reste du monde		Belgique		Reste du monde	
	Sociétés d'assurance et fonds de pensions	Administrations publiques ¹	Pays de la zone euro	Pays hors zone euro ²	Sociétés d'assurance et fonds de pensions	Administrations publiques	Pays de la zone euro	Pays hors zone euro ²
2014 I	11.244	16.667	66.507	62.820	1.771	3.055	-5.646	390
II	10.002	18.248	72.471	65.834	-1.244	1.021	5.832	2.564
III	10.664	16.897	73.009	68.456	646	-1.356	1.056	724
IV	10.764	19.237	64.396	67.140	-444	-1.189	-2.522	-1.135
2015 I	12.813	22.366	66.036	75.365	2.017	3.118	566	4.635
II	11.262	19.439	59.212	78.790	-1.541	-2.925	-6.565	4.180
III	11.367	19.512	61.131	72.261	107	62	313	-4.240
IV	12.509	20.080	59.242	63.427	387	1.181	-2.002	-9.583
2016 I	14.062	21.509	59.967	67.554	1.509	1.421	650	5.698
II	12.214	20.626	58.042	74.833	-1.858	-1.062	-2.046	6.861
III	13.143	20.628	50.422	57.453	837	8	-7.513	-16.902
IV	10.834	21.386	40.379	52.224	-2.230	780	-10.313	-6.309
2017 I	10.059	21.843	37.509	n.	-778	414	-2.812	n.
2016 mars	14.062	21.509	59.967	n.	1.002	-1.459	-1.220	n.
avril	13.222	23.311	57.460	n.	-843	1.701	-2.542	n.
mai	12.491	22.831	56.780	n.	-738	-558	-859	n.
juin	12.214	20.626	58.042	n.	-277	-2.205	1.355	n.
juillet	12.588	22.745	55.656	n.	375	2.119	-2.342	n.
août	12.611	22.660	54.674	n.	-71	-79	-959	n.
septembre	13.143	20.628	50.422	n.	533	-2.032	-4.212	n.
octobre	12.686	22.175	48.876	n.	-483	1.553	-1.565	n.
novembre	11.683	22.404	43.442	n.	-896	231	-5.649	n.
décembre	10.834	21.386	40.379	n.	-851	-1.004	-3.099	n.
2017 janvier	10.582	23.448	40.439	n.	-253	2.036	170	n.
février	9.863	22.764	40.000	n.	-723	-685	-550	n.
mars	10.059	21.843	37.509	n.	198	-937	-2.432	n.

Source: BNB

¹ L'introduction de nouvelles définitions pour les secteurs des sociétés financières et non financières conformément à la nouvelle méthodologie du SEC2010 et le reclassement d'unités institutionnelles dans le secteur des administrations publiques suite à une recommandation d'Eurostat ont entraîné des ajustements importants dans les encours en décembre 2014. Ces reclassements n'affectent pas les flux effectifs.

² Chiffres uniquement disponibles sur base trimestrielle - se référer aux tableaux trimestriels.

15. Actifs financiers des sociétés non financières et des ménages

15.1 AGRÉGATS MONÉTAIRES DE LA ZONE EURO

(fin de période, milliards d'euros)

	Monnaie fiduciaire	Dépôts à vue	M1	Dépôts à terme d'une durée inférieure ou égale à 2 ans	Dépôts remboursables avec préavis inférieur ou égal à 3 mois	M2	Pensions	Titres d'OPCVM monétaires	Instruments du marché monétaire et titres de créance d'une durée inférieure ou égale à 2 ans	M3	M3 à l'exclusion de la monnaie fiduciaire
	(1)	(2)	(3)	(4)	(5)	(6)	(7)	(8)	(9)	(10)	(11)
2007	639	3.263	3.901	1.995	1.541	7.437	283	660	312	8.691	8.053
2008	723	3.313	4.036	2.502	1.565	8.103	330	727	264	9.424	8.701
2009	770	3.786	4.556	1.917	1.802	8.275	328	648	132	9.382	8.612
2010	809	3.946	4.754	1.807	1.911	8.472	173	552	123	9.321	8.512
2011	858	4.009	4.867	1.845	1.959	8.671	137	520	207	9.535	8.678
2012	877	4.275	5.151	1.800	2.094	9.045	115	468	180	9.808	8.931
2013	921	4.505	5.426	1.685	2.136	9.247	111	405	88	9.850	8.928
2014	981	4.987	5.968	1.603	2.141	9.711	113	410	106	10.339	9.359
2015	1.049	5.582	6.631	1.452	2.153	10.235	70	459	71	10.834	9.785
2015 I	991	5.129	6.120	1.539	2.157	9.816	124	433	98	10.470	9.479
II	1.017	5.344	6.362	1.462	2.163	9.986	88	428	103	10.606	9.589
III	1.027	5.411	6.437	1.454	2.159	10.049	95	445	79	10.669	9.643
IV	1.049	5.582	6.631	1.452	2.153	10.235	70	459	71	10.834	9.785
2016 I	1.042	5.678	6.720	1.436	2.170	10.327	89	463	89	10.967	9.925
II	1.058	5.842	6.900	1.399	2.177	10.475	83	471	97	11.126	10.069
2016 mars	1.043	5.679	6.721	1.433	2.168	10.323	85	463	89	10.959	9.917
avril	1.047	5.768	6.815	1.416	2.168	10.399	91	480	92	11.062	10.015
mai	1.049	5.818	6.867	1.397	2.176	10.441	92	480	89	11.102	10.052
juin	1.058	5.844	6.901	1.396	2.175	10.472	83	471	97	11.123	10.065
juillet	1.068	5.900	6.968	1.400	2.175	10.543	86	486	102	11.217	10.149
août	1.064	5.898	6.962	1.396	2.176	10.533	86	487	100	11.206	10.141
septembre	1.067 ^P	5.918	6.985	1.397	2.169	10.551	77	485	95	11.208	10.141 ^P
octobre	1.069 ^P	5.974	7.043	1.360	2.163	10.566	74	503	97	11.240	10.170 ^P
novembre	1.071 ^P	6.075	7.146	1.353	2.161 ^P	10.660	70	510	98	11.337	10.266 ^P
décembre	1.087 ^P	6.151	7.238	1.326	2.168	10.732	63	504	93	11.392	10.305 ^P
2017 janvier	1.075 ^P	6.152	7.228	1.327	2.178	10.732	74	517	93	11.416	10.341 ^P
février	1.078 ^P	6.184	7.262	1.326	2.180 ^P	10.767	71 ^P	514	99	11.451	10.373 ^P
mars ^P	1.083	6.269	7.351	1.319	2.185	10.855	74	524	97	11.550	10.468

Source: BCE

N.B.: Les agrégats monétaires comprennent les exigibilités monétaires des IFM et de l'administration centrale (Poste, Trésor) vis-à-vis des résidents de la zone euro qui ne sont ni des IFM ni des institutions ressortissant à l'administration centrale. A partir de juin 2010, les Pensions, et en conséquence M3, sont calculés à l'exclusion des Pensions avec des Contreparties centrales (CCPs).

Référence bibliographique: Bulletin statistique de la Banque nationale de Belgique, 1999-I, p.28.

15.2 CONTRIBUTION BELGE DANS LES AGRÉGATS MONÉTAIRES DE LA ZONE EURO

15.2.2 CONTRIBUTION BELGE DANS LES AGRÉGATS MONÉTAIRES DE LA ZONE EURO (À PARTIR DE JANVIER 2002)

(fin de période, milliards d'euros)

	Dépôts à vue	Dépôts à terme d'une durée inférieure ou égale à 2 ans	Dépôts remboursables avec préavis inférieur ou égal à 3 mois	Autres composantes M3			Total	M3 (à l'exclusion de la monnaie fiduciaire)
				Pensions	Titres d'OPCVM monétaires	Instruments du marché monétaire et titres de créance d'une durée inférieure ou égale à 2 ans		
2007	100,2	108,8	155,7	4,1	3,2	4,8	12,1	376,9
2008	100,9	108,0	158,9	11,7	4,4	11,1	27,2	395,1
2009	113,8	53,8	201,2	23,9	1,5	22,2	47,6	416,3
2010	114,9	43,3	227,0	1,0	1,5	15,1	17,6	402,7
2011	111,5	44,2	230,4	2,2	3,5	-6,4	-0,7	385,4
2012	124,5	34,0	256,5	1,3	0,7	13,0	15,0	429,9
2013	131,8	26,8	270,7	5,5	0,6	-1,6	4,5	433,9
2014	150,4	25,4	281,7	1,8	0,8	4,7	7,3	464,7
2015	166,8	22,3	293,0	0,7	12,1	15,3	28,1	510,2
2016	187,8	11,7	299,3	0,0P	1,9	25,0P	26,9P	525,7
2015 I	158,4	27,1	286,3	1,8	0,7	17,1	19,6	491,5
II	167,7	20,5	290,8	1,1	3,6	15,7	20,4	499,5
III	167,4	23,5	291,9	1,5	11,5	14,9	27,9	510,6
IV	166,8	22,3	293,0	0,7	12,1	15,3	28,1	510,2
2016 I	174,3	20,3	296,7	0,2	11,3	15,6	27,1	518,5
II	184,9	18,1	298,6	0,7	8,5	16,1	25,3	526,9
III	184,8	15,1	298,6	0,1	4,6	18,5	23,2	521,8
IV	187,8	11,7	299,3	0,0P	1,9	25,0P	26,9P	525,7
2017 I P	189,2	13,4	299,0	0,0	1,2	26,5	27,7	529,3
2016 mars	174,3	20,3	296,7	0,2	11,3	15,6	27,1	518,5
avril	176,1	19,6	297,2	0,4	9,8	15,4	25,6	518,6
mai	183,4	17,7	298,8	0,3	8,1	15,7	24,1	524,0
juin	184,9	18,1	298,6	0,7	8,5	16,1	25,3	526,9
juillet	183,3	18,6	300,4	0,4	7,3	14,2	21,9	524,3
août	184,3	17,1	300,6	0,3	4,7	15,4	20,4	522,4
septembre	184,8	15,1	298,6	0,1	4,6	18,5	23,2	521,8
octobre	187,1	14,0	297,7	0,1	3,7	21,1	24,9	523,7
novembre	186,4	13,4P	297,2P	0,1P	2,0	21,6	23,7P	520,7
décembre	187,8	11,7	299,3	0,0P	1,9	25,0P	26,9P	525,7
2017 janvier	186,5	12,3P	299,4	0,0P	1,4P	25,0P	26,4P	524,6
février	186,0	12,5P	298,8P	0,0P	1,2	26,0P	27,2P	524,6
mars P	189,2	13,4	299,0	0,0	1,2	26,5	27,7	529,3

Source: BNB Calculs: BNB

N.B.: A partir de janvier 2002, la contribution belge dans les agrégats monétaires de la zone euro est calculée à l'exclusion de la monnaie fiduciaire.

A partir de juin 2010, les Pensions, et en conséquence M3, sont calculés à l'exclusion des Pensions avec des Contreparties centrales (CCPs). Par conséquent, des reclassifications qui ont une incidence sur la liste des Contreparties centrales (CCPs), peuvent provoquer des ruptures dans les séries.

16. Engagements des ménages et des sociétés non financières

16.2 MÉNAGES ET PARTICULIERS

16.2.3 CRÉDITS À LA CONSOMMATION ET HYPOTHÉCAIRES SELON LA CENTRALE DES CRÉDITS AUX PARTICULIERS

16.2.3.1 CRÉDIT À LA CONSOMMATION

(montants en milliers d'euros)

	Nombre de crédits en cours	Crédits défaillants en cours			Nouveaux crédits		Nombre de nouveaux crédits défaillants	Nombre d'emprunteurs avec au moins un ¹	
		Nombre		Arriéré	Nombre ²	Montant		Crédit	Crédit défaillant non régularisé
		Total	dont non régularisés						
2016									
avril	8.360.788	633.653	519.202	1.785.807	97.176	1.378.634	12.599	5.522.552	345.789
mai	8.361.611	632.424	517.592	1.779.731	96.810	1.090.484	11.825	5.522.868	344.576
juin	8.357.857	631.645	515.115	1.762.425	93.065	1.184.021	11.701	5.526.190	342.568
juillet	8.343.885	634.769	516.960	1.761.244	90.245	1.108.737	11.745	5.525.817	344.584
août	8.332.110	633.789	517.949	1.754.747	82.067	977.070	11.205	5.519.164	345.339
septembre	8.337.245	634.662	519.018	1.755.390	88.521	1.176.248	10.980	5.521.800	346.487
octobre	8.340.747	636.071	521.003	1.756.453	87.447	1.078.083	11.730	5.526.136	348.062
novembre	8.339.137	637.826	523.565	1.759.975	84.405	1.037.325	12.563	5.523.724	350.140
décembre	8.328.998	637.991	522.895	1.751.770	86.142	1.090.956	11.873	5.517.187	349.624
2017									
janvier	8.335.900	636.844	521.679	1.745.279	93.487	1.140.648	10.472	5.519.449	349.033
février	8.349.432	636.027	521.525	1.740.408	95.200	1.210.103	10.917	5.525.244	349.063
mars	8.337.029	634.559	520.892	1.728.116	91.423	1.257.237	11.012	5.517.537	348.627
avril	8.368.642	635.956	522.808	1.744.393	106.905	1.135.829	11.710	5.530.370	350.136

Sources: BNB, Centrale des Crédits aux Particuliers

¹ Le nombre total d'emprunteurs n'est pas égal à la somme du nombre d'emprunteurs par type de crédit. Un emprunteur qui a conclu plusieurs crédits de types différents est repris dans chacune des catégories, mais une seule fois dans le nombre total.

² La croissance du nombre de crédits/ouvertures de crédit observée en 2011 résulte d'une modification légale qui prévoit que les découverts autorisés sur comptes à vue doivent être enregistrés dans la Centrale pour la fin de l'année. Cette augmentation est donc la conséquence d'une extension du champ d'application de la Centrale et ne doit pas être considérée comme une croissance du nombre de "nouveaux" crédits.

16.2.3.2 PRÊT HYPOTHÉCAIRES

(montants en milliers d'euros)

	Nombre de crédits en cours	Crédits défaillants en cours			Nouveaux crédits		Nombre de nouveaux crédits défaillants	Nombre d'emprunteurs avec au moins un	
		Total	Nombre	Arriéré	Nombre	Montant		Crédit	Crédit défaillant non régularisé
2016									
avril	2.917.038	49.718	34.058	1.381.813	46.375	4.802.437	959	2.905.828	45.124
mai	2.917.693	49.810	33.979	1.380.657	48.040	4.990.484	1.181	2.904.903	44.946
juin	2.928.139	49.305	33.193	1.378.881	59.430	6.184.809	807	2.909.759	43.824
juillet	2.937.895	49.311	32.906	1.374.224	57.215	6.135.440	876	2.915.742	43.460
août	2.941.140	49.187	32.675	1.368.819	45.657	4.801.934	800	2.916.585	43.182
septembre	2.949.544	49.224	32.858	1.373.773	48.509	5.239.917	926	2.920.122	43.404
octobre	2.956.205	49.501	33.184	1.372.867	44.808	4.955.859	1.126	2.925.186	43.797
novembre	2.960.125	49.757	33.746	1.377.337	37.022	4.149.047	1.099	2.927.559	44.669
décembre	2.970.142	49.584	33.041	1.367.002	46.450	5.397.801	905	2.933.728	43.728
2017									
janvier	2.970.827	49.509	32.978	1.373.465	29.218	3.284.337	930	2.933.906	43.626
février	2.975.878	49.195	32.817	1.373.540	31.131	3.653.211	767	2.936.380	43.375
mars	2.983.857	49.022	32.934	1.368.585	32.560	3.854.356	907	2.939.309	43.617
avril	2.992.403	48.645	32.845	1.363.904	30.366	3.659.355	786	2.943.910	43.570

Sources: BNB, Centrale des Crédits aux Particuliers

16.2.4 RÉSULTATS DE L'ENQUÊTE SUR LA DESTINATION DES CRÉDITS HYPOTHÉCAIRES

16.2.4.1 CRÉDIT HYPOTHÉCAIRE: DEMANDES INTRODUITES

	Nombre de demandes (milliers)						Montant des demandes (millions d'euros)							
	Achat	Construction	Transformation	Achat et trans- formation	Total	Autre but im- mobilier	Refinancement d'un crédit existant	Achat	Construction	Transformation	Achat et Trans- formation	Total	Autre but im- mobilier	Refinancement d'un crédit existant
	(1)	(2)	(3)	(4)	(5) = (1) + (2) + (3) + (4)	(6)	(7)	(8)	(9)	(10)	(11)	(12) = (8) + (9) + (10) + (11)	(13)	(14)
2007	137,9	36,9	52,1	17,3	244,2	19,2	20,3	18.737	4.868	2.048	2.815	28.468	1.667	2.389
2008	136,5	36,0	61,9	16,6	251,0	17,3	16,5	18.342	4.683	2.342	2.574	27.941	1.426	2.114
2009	136,6	37,4	85,6	17,8	277,4	19,9	22,7	18.126	4.897	3.009	2.658	28.690	1.575	2.996
2010	158,1	47,1	108,3	18,5	332,0	19,9	35,7	21.263	5.541	3.444	2.797	33.045	1.556	4.838
2011	163,9	44,1	149,2	19,4	376,6	19,9	30,2	22.321	4.817	4.152	2.942	34.232	1.535	3.814
2012	152,4	30,0	68,2	17,4	268,0	17,4	38,0	21.498	4.080	2.687	2.774	31.039	1.369	4.704
2013	170,3	34,9	66,6	15,9	287,7	14,8	33,0	23.972	5.062	2.812	2.601	34.447	1.414	4.152
2014	180,3	37,8	75,3	15,2	308,6	17,3	79,0	26.087	5.549	3.199	2.481	37.316	1.335	9.315
2015	180,4	34,1	82,0	14,8	311,3	23,0	98,5	26.902	5.225	3.418	2.444	37.989	1.700	12.409
2016	189,9	45,0	85,0	17,2	337,1	24,8	81,0	29.257	7.273	3.621	2.818	42.969	1.836	10.202
2015 I	41,7	7,5	22,5	3,8	75,5	5,4	35,8	6.204	1.162	895	628	8.889	371	4.475
II	53,4	11,6	27,6	4,0	96,6	8,4	36,3	7.939	1.732	1.145	664	11.480	544	4.543
III	40,1	7,0	16,4	3,3	66,8	4,6	14,4	6.011	1.077	697	529	8.314	386	1.813
IV	45,2	8,0	15,5	3,7	72,4	4,6	12,0	6.748	1.254	681	623	9.306	399	1.578
2016 I	44,6	10,3	20,6	4,3	79,8	6,1	18,2	6.704	1.667	877	685	9.933	439	2.383
II	53,0	12,9	27,2	5,0	98,1	7,7	28,9	8.117	2.031	1.080	800	12.028	509	3.522
III	43,5	9,3	18,1	3,9	74,8	5,5	16,2	6.825	1.517	764	642	9.748	415	2.063
IV	48,8	12,5	19,1	4,0	84,4	5,5	17,7	7.611	2.058	900	691	11.260	473	2.234
2017 I	45,1	11,7	18,4	3,9	79,1	4,5	11,5	7.197	2.014	900	683	10.794	414	1.488
2016 mars	17,4	4,8	9,5	1,7	33,4	3,0	9,9	2.633	771	391	264	4.059	187	1.244
avril	17,3	4,4	9,7	1,7	33,1	2,8	10,3	2.620	690	384	262	3.956	171	1.260
mai	17,2	4,3	8,9	1,6	32,0	2,5	9,7	2.625	672	346	270	3.913	163	1.189
juin	18,5	4,2	8,6	1,7	33,0	2,4	8,9	2.872	669	350	268	4.159	175	1.073
juillet	14,2	3,3	6,1	1,3	24,9	1,8	5,4	2.206	522	256	212	3.196	128	662
août	13,6	2,7	5,6	1,2	23,1	1,6	4,7	2.141	445	233	187	3.006	127	613
septembre	15,7	3,3	6,4	1,4	26,8	2,1	6,1	2.478	550	275	243	3.546	160	788
octobre	16,4	3,7	6,4	1,4	27,9	2,0	6,3	2.570	615	290	229	3.704	155	801
novembre	17,1	4,4	6,7	1,4	29,6	1,9	6,4	2.676	721	316	241	3.954	171	811
décembre	15,3	4,4	6,0	1,2	26,9	1,6	5,0	2.365	722	294	221	3.602	147	622
2017 janvier	13,4	3,7	5,5	1,2	23,8	1,3	3,8	2.128	650	274	214	3.266	124	482
février	14,1	3,5	5,5	1,2	24,3	1,4	3,5	2.260	602	269	210	3.341	129	470
mars	17,6	4,5	7,4	1,5	31,0	1,8	4,2	2.809	762	357	259	4.187	161	536

Source: BNB

N.B.: Sur la base d'une enquête effectuée auprès d'établissements de crédit, de compagnies d'assurances et de sociétés hypothécaires.

Les données indiquent une tendance et ne reflètent ni la totalité des demandes de crédits hypothécaires, ni l'encours de ces crédits. A partir de 1995 la notion de "crédit hypothécaire" se réfère à la loi du 4 août 1992 relative au crédit hypothécaire, et exclut tout crédit hypothécaire contracté à des fins commerciales.

Référence bibliographique: Bulletin de la Banque nationale de Belgique, LXIXe année, numéro 9, septembre 1994.

16.2.4.2 CRÉDIT HYPOTHÉCAIRE: CRÉDITS RÉALISÉS

	Nombre (milliers)						Montant (millions d'euros)							
	Achat	Construction	Transformation	Achat et trans- formation	Total	Autre but im- mobilier	Refinancement d'un crédit existant	Achat	Construction	Transformation	Achat et trans- formation	Total	Autre but im- mobilier	Refinancement d'un crédit existant
	(1)	(2)	(3)	(4)	(5) = (1) + (2) + (3) + (4)	(6)	(7)	(8)	(9)	(10)	(11)	(12) = (8) + (9) + (10) + (11)	(13)	(14)
2007	102,9	31,6	44,5	15,6	194,6	14,3	17,0	12.809	3.688	1.641	1.963	20.101	1.107	1.618
2008	100,8	30,0	51,5	14,0	196,3	11,7	11,0	12.488	3.495	1.819	1.794	19.596	856	1.096
2009	95,7	29,4	73,6	13,4	212,1	12,8	14,3	11.918	3.544	2.434	1.801	19.697	862	1.517
2010	113,2	36,7	88,9	13,6	252,4	13,9	19,7	14.544	4.173	2.699	2.009	23.425	945	2.398
2011	117,1	36,0	136,6	13,6	303,3	13,8	21,7	15.286	3.634	3.559	2.070	24.549	925	2.600
2012	111,1	24,2	58,0	12,2	205,5	12,5	27,8	14.818	3.130	2.178	1.952	22.078	810	3.106
2013	108,4	25,0	53,9	10,7	198,0	9,9	23,5	14.493	3.402	2.167	1.695	21.757	778	2.542
2014	120,5	28,5	58,0	10,8	217,8	12,0	34,8	16.708	3.982	2.433	1.783	24.906	797	3.738
2015	115,6	24,0	70,4	9,5	219,5	17,0	83,4	16.625	3.538	2.968	1.573	24.704	1.040	10.168
2016	127,7	32,0	68,4	9,9	238,0	19,8	55,6	19.070	4.900	2.913	1.722	28.605	1.181	6.771
2015 I	19,8	4,2	15,5	1,7	41,2	3,5	23,3	2.753	575	629	264	4.221	180	2.700
II	28,6	5,7	20,4	2,6	57,3	5,2	23,9	4.133	851	845	430	6.259	260	2.921
III	32,8	7,3	19,0	2,6	61,7	4,4	21,6	4.759	1.098	818	434	7.109	297	2.746
IV	34,4	6,8	15,5	2,6	59,3	3,9	14,6	4.980	1.014	676	445	7.115	303	1.801
2016 I	26,9	6,3	13,5	2,0	48,7	3,7	8,4	3.860	935	578	337	5.710	240	1.041
II	32,6	8,7	20,0	2,6	63,9	6,3	15,9	4.788	1.333	821	451	7.393	331	1.924
III	33,6	8,5	18,8	2,6	63,5	5,2	17,3	5.138	1.318	803	453	7.712	304	2.095
IV	34,6	8,5	16,1	2,7	61,9	4,6	14,0	5.284	1.314	711	481	7.790	306	1.711
2017 I	30,3	8,6	15,5	2,4	56,8	3,6	10,8	4.586	1.372	750	418	7.126	265	1.316
2016 mars	9,9	2,5	5,7	0,8	18,9	1,6	3,3	1.413	384	238	133	2.168	86	399
avril	9,5	2,6	6,2	0,8	19,1	1,9	3,9	1.378	398	248	135	2.159	96	467
mai	10,2	2,7	6,5	0,8	20,2	2,2	5,3	1.492	420	272	136	2.320	112	639
juin	12,9	3,4	7,3	1,0	24,6	2,2	6,7	1.918	515	301	180	2.914	123	818
juillet	11,2	2,8	6,0	0,9	20,9	1,8	5,8	1.701	435	263	155	2.554	106	707
août	10,6	2,7	6,2	0,8	20,3	1,6	5,6	1.645	420	261	140	2.466	98	677
septembre	11,8	3,0	6,6	0,9	22,3	1,8	5,9	1.792	463	279	158	2.692	100	711
octobre	11,4	2,9	5,7	0,9	20,9	1,7	5,1	1.734	449	241	149	2.573	102	613
novembre	10,0	2,4	4,8	0,8	18,0	1,4	4,1	1.518	365	208	138	2.229	93	510
décembre	13,2	3,2	5,6	1,0	23,0	1,5	4,8	2.032	500	262	194	2.988	111	588
2017 janvier	9,2	2,4	4,5	0,7	16,8	1,1	3,4	1.368	376	214	112	2.070	81	427
février	9,7	2,8	4,9	0,8	18,2	1,1	3,5	1.473	445	244	140	2.302	85	422
mars	11,4	3,4	6,1	0,9	21,8	1,4	3,9	1.745	551	292	166	2.754	99	467

Source: BNB

N.B.: Sur la base d'une enquête effectuée à partir de janvier 1995 auprès d'établissements de crédit, de compagnies d'assurance et de sociétés hypothécaire. La notion de "crédit hypothécaire" fait référence à la loi du 4 août 1992 relative au crédit hypothécaire, et exclut tout crédit hypothécaire à des fins commerciales.

Référence bibliographique: Bulletin statistique de la Banque nationale de Belgique, 1996-I, pp. 27-30.

17. Marché des capitaux

17.1 TITRES À REVENU FIXE

17.1.5 EMISSIONS PUBLIQUES D'OBLIGATIONS EN MONNAIE NATIONALE À PLUS D'UN AN PAR LE SECTEUR PUBLIC

		Emetteurs ¹	Période		Taux d'intérêt nominal (p.c.)	Cours d'émission (p.c.)	Durée de l'emprunt		Montants émis (millions d'euros) ²	Rendement pour le porteur (p.c.) ³	
			Emission	Echéance			Années	Mois		A l'échéance intercalaire	A l'échéance finale
2008	22 février	EB/BES 4	2008	2011	3,50	100,00	3	43,0	-	3,50	
	23 février	EB/BES 4	2008	2013	3,55	100,00	5	21,0	-	3,55	
	24 février	EB/BES 4	2008	2016	3,75	100,00	8	19,5	-	3,75	
	26 mai	EB/BES 4	2008	2011	3,85	99,50	3	17,3	-	4,03	
	27 mai	EB/BES 4	2008	2013	4,05	99,50	5	36,1	-	4,16	
	28 mai	EB/BES 4	2008	2016	4,10	99,50	8	11,7	-	4,17	
	26 août	EB/BES 4	2008	2013	4,20	100,00	5	36,8	-	4,20	
	27 août	EB/BES 4	2008	2016	4,35	100,00	8	10,9	-	4,35	
	25 novembre	EB/BES 4	2008	2011	3,10	100,25	3	199,6	-	3,01	
	26 novembre	EB/BES 4	2008	2013	3,40	100,25	5	131,0	-	3,34	
	27 novembre	EB/BES 4	2008	2016	4,00	101,00	8	152,7	-	3,85	
2009	23 février	EB/BES 4	2009	2012	2,40	100,00	3	103,0	-	2,40	
	24 février	EB/BES 4	2009	2014	3,10	100,00	5	151,5	-	3,10	
	25 février	EB/BES 4	2009	2017	3,75	100,00	8	121,7	-	3,75	
	25 mai	EB/BES 4	2009	2012	2,00	100,00	3	28,3	-	2,00	
	26 mai	EB/BES 4	2009	2014	2,75	100,00	5	34,0	-	2,75	
	27 mai	EB/BES 4	2009	2017	3,50	99,50	8	51,2	-	3,57	
	26 août	EB/BES 4	2009	2014	2,75	100,00	5	40,0	-	2,75	
	27 août	EB/BES 4	2009	2017	3,40	100,00	8	50,0	-	3,40	
	25 novembre	EB/BES 4	2009	2014	2,60	100,00	5	44,1	-	2,60	
	26 novembre	EB/BES 4	2009	2017	3,35	100,00	8	45,1	-	3,35	
2010	23 février	EB/BES 4	2010	2015	2,50	100,00	5	33,5	-	2,50	
	24 février	EB/BES 4	2010	2018	3,25	100,00	8	53,7	-	3,25	
	26 mai	EB/BES 4	2010	2015	2,20	101,00	5	16,0	-	1,99	
	27 mai	EB/BES 4	2010	2018	3,00	101,50	8	29,5	-	2,79	
	26 août	EB/BES 4	2010	2015	2,05	100,75	5	17,0	-	1,89	
	27 août	EB/BES 4	2010	2018	2,75	100,75	8	19,0	-	2,64	
	25 novembre	EB/BES 4	2010	2015	2,35	100,00	5	23,3	-	2,35	
	26 novembre	EB/BES 4	2010	2018	3,00	99,75	8	27,5	-	3,04	
2011	23 février	EB/BES 4	2011	2014	2,45	100,00	3	19,5	-	2,45	
	24 février	EB/BES 4	2011	2016	3,20	100,00	5	62,7	-	3,20	
	25 février	EB/BES 4	2011	2019	3,75	100,00	8	59,2	-	3,75	
	24 mai	EB/BES 4	2011	2014	2,50	100,00	3	12,8	-	2,50	
	25 mai	EB/BES 4	2011	2016	3,25	100,00	5	27,8	-	3,25	
	26 mai	EB/BES 4	2011	2019	3,75	99,75	8	46,4	-	3,79	
	25 août	EB/BES 4	2011	2014	2,35	100,25	3	9,5	-	2,26	
	26 août	EB/BES 4	2011	2016	3,00	100,25	5	31,3	-	2,95	
	27 août	EB/BES 4	2011	2019	3,50	100,25	8	36,3	-	3,46	
	24 novembre	EB/BES 4	2011	2014	3,50	100,00	3	710,2	-	3,50	
	25 novembre	EB/BES 4	2011	2016	4,00	100,00	5	4.714,6	-	4,00	
	26 novembre	EB/BES 4	2011	2019	4,20	100,00	8	304,5	-	4,20	
2012	23 février	EB/BES 4	2012	2017	2,35	100,00	5	29,9	-	2,35	
	24 février	EB/BES 4	2012	2020	3,10	100,00	8	29,4	-	3,10	
	23 mai	EB/BES 4	2012	2017	2,25	100,00	5	17,5	-	2,25	
	24 mai	EB/BES 4	2012	2020	3,00	100,00	8	28,5	-	3,00	
	24 août	EB/BES 4	2012	2020	2,10	100,00	8	22,3	-	2,10	
	23 novembre	EB/BES 4	2012	2017	1,00	100,00	5	4,3	-	1,00	
	24 novembre	EB/BES 4	2012	2020	1,80	100,00	8	10,1	-	1,80	
2013	21 février	EB/BES 4	2013	2018	1,00	100,00	5	4,0	-	1,00	

17.1.5 EMISSIONS PUBLIQUES D'OBLIGATIONS EN MONNAIE NATIONALE À PLUS D'UN AN PAR LE SECTEUR PUBLIC (SUITE)

	Emetteurs ¹	Période		Taux d'intérêt nominal (p.c.)	Cours d'émission (p.c.)	Durée de l'emprunt		Montants émis (millions d'euros) ²	Rendement pour le porteur (p.c.) ³	
		Emission	Echéance			Années	Mois		A l'échéance intercalaire	A l'échéance finale
	EB/BES ⁴	2013	2021	1,85	100,00	8		8,7	-	1,85
	EB/BES ⁴	2013	2018	0,75	100,00	5		3,6	-	0,75
	EB/BES ⁴	2013	2021	1,50	100,00	8		5,7	-	1,50
	EB/BES ⁴	2013	2018	1,35	100,00	5		8,1	-	1,35
	EB/BES ⁴	2013	2021	2,15	100,00	8		15,7	-	2,15
	EB/BES ⁴	2013	2018	1,00	100,00	5		5,9	-	1,00
	EB/BES ⁴	2013	2021	1,90	100,00	8		14,6	-	1,90
2014	EB/BES ⁴	2014	2019	0,90	100,00	5		3,8	-	0,90
	EB/BES ⁴	2014	2022	1,75	100,00	8		11,8	-	1,75
	EB/BES ⁴	2014	2019	0,60	100,00	5		6,0	-	0,60
	EB/BES ⁴	2014	2022	1,40	100,00	8		7,7	-	1,40
	EB/BES ⁴	2014	2022	1,00	100,00	8		9,8	-	1,00
	EB/BES ⁴	2014	2024	1,10	100,00	10		10,3	-	1,10
2015	EB/BES ⁴	2015	2023	0,3	100,00	8		0,6	-	0,30
	EB/BES ⁴	2015	2025	0,6	100,00	10		2,8	-	0,60
	EB/BES ⁴	2015	2025	0,8	100,00	10		3,0	-	0,80
	EB/BES ⁴	2015	2025	0,9	100,00	10		7,1	-	0,90
	EB/BES ⁴	2015	2025	0,75	100,00	10		9,6	-	0,75
2016	EB/BES ⁴	2016	2026	0,60	100,00	10		8,6	-	0,60
	EB/BES ⁴	2016	2026	0,50	100,00	10		8,9	-	0,50
	EB/BES ⁴	2016	2026	0,60	100,00	10		19,0	-	0,60
2017	EB/BES ⁴	2017	2027	0,75	100,00	10		8,6	-	0,75

Source: BNB

N.B.: Emprunts qui ont fait l'objet d'un arrêté au Moniteur belge, à l'exception des émissions continues.

¹ EB/BES: Etat belge/Belgische Staat
 FR/WF: Fonds des Routes/Wegenfonds
 FARFC: Fonds d'aide au redressement financier des communes/Hulpfonds tot financieel herstel van de gemeenten
 RW/WG: Région wallonne/Waals Gewest

² Valeurs nominales.

³ Rendements calculés avant retenues fiscales à la source.

⁴ Bon d'Etat.

17.1.6 ENCOURS DES OBLIGATIONS LINÉAIRES

(fin de période, millions d'euros)

Emission	Echéance	Code	Taux d'intérêt nominal (p.c.)	2012	2013	2014	2015	2016	2017				
									jan.	fév.	mars	avril	
1995	28/03/15	282	8,00	6.220	6.220	6.220							
1998	28/03/28	291	5,50	15.354	16.639	17.333	19.345	19.345	19.345	19.345	19.345	19.345	19.345
2002	28/09/17	300	5,50	8.438	8.438	8.438	8.438	8.438	8.438	8.438	8.438	8.438	8.438
2003	28/09/13	301	4,25	15.547									
2004	28/09/14	303	4,25	12.829	12.829								
2004	28/03/35	304	5,00	17.284	18.112	19.165	19.165	19.635	19.635	19.635	19.635	19.635	19.635
2005	28/09/15	306	3,75	11.294	11.294	11.294							
2006	28/09/16	307	3,25	12.984	12.984	12.984	12.984						
2006	28/03/22	308	4,00	14.084	14.084	14.084	14.084	14.084	14.084	14.084	14.084	14.084	14.084
2007	28/03/17	309	4,00	11.176	11.176	11.176	11.176	11.176	11.176	11.176	11.176	11.176	11.176
2007	28/03/13	310	4,00	12.718									
2008	28/03/18	312	4,00	10.471	11.428	11.428	11.428	11.428	11.428	11.428	11.428	11.428	11.428
2008	28/03/14	314	4,00	12.895	12.895								
2009	28/03/19	315	4,00	11.129	11.129	12.237	12.237	12.237	12.237	12.237	12.237	12.237	12.237
2009	28/03/15	316	3,50	9.785	9.785	9.785							
2010	28/09/20	318	3,75	17.634	17.634	17.634	19.486	19.486	19.486	19.486	19.486	19.486	19.486
2010	28/03/16	319	2,75	9.594	9.594	9.594	9.594						
2010	28/03/41	320	4,25	11.558	12.423	14.355	15.791	16.339	16.339	16.339	17.299	17.299	17.299
2011	28/09/21	321	4,25	14.085	14.921	14.921	15.980	16.945	16.945	16.945	16.945	16.945	16.945
2011	15/02/16	322	VAR	3.000	3.000	3.000	3.000						
2011	28/06/17	323	3,50	13.234	13.234	13.234	13.234	13.234	13.234	13.234	13.234	13.234	13.234
2011	28/03/26	324	4,50	7.010	7.779	9.040	9.040	9.723	9.723	9.723	9.723	9.723	9.723
2012	28/09/22	325	4,25	15.417	15.417	15.417	16.246	16.246	16.246	16.246	16.246	16.246	16.246
2012	28/03/32	326	4,00	5.612	8.204	8.204	8.204	8.204	8.204	8.204	8.204	8.204	8.204
2012	28/09/19	327	3,00	7.199	9.356	11.696	12.662	12.662	12.662	12.662	12.662	12.662	12.662
2012	22/06/23	328	2,25		13.652	13.652	13.652	13.652	13.652	13.652	13.652	13.652	13.652
2013	22/06/18	329	1,25		11.890	11.890	11.890	11.890	11.890	11.890	11.890	11.890	11.890
2013	02/05/18	330	VAR		2.500	2.500	2.500	2.500	2.500	2.500	2.500	2.500	2.500
2013	22/06/45	331	3,75		4.000	5.406	8.435	9.737	9.737	9.737	9.737	9.737	9.737
2014	22/06/24	332	2,60			15.885	15.885	15.885	15.885	15.885	15.885	15.885	15.885
2014	22/06/34	333	3,00			6.147	6.147	6.147	6.147	6.147	6.147	6.147	6.147
2015	22/06/25	334	0,80				16.452	16.452	16.452	16.452	16.452	16.452	16.452
2015	22/06/31	335	1,00				4.000	10.193	10.193	10.193	10.193	10.193	10.193
2015	22/06/38	336	1,90				4.000	5.377	5.377	5.377	6.627	6.627	6.627
2016	22/06/26	337	1,00					14.388	14.388	14.388	14.388	14.388	14.388
2016	22/06/47	338	1,60					5.705	5.705	5.705	5.705	5.705	5.705
2016	22/10/23	339	0,20					3.000	3.000	3.000	3.000	3.000	3.901
2016	22/06/66	340	2,15					3.000	3.000	3.000	3.000	3.000	3.000
2017	22/06/27	341	0,80						6.000	6.000	7.827	9.727	9.727
2017	22/10/24	342	0,50							3.000	3.000	3.000	3.000
2017	22/06/87	343	2,25							3.000	3.000	3.000	3.000
TOTAL				286.551	300.616	306.718	315.054	327.107	333.107	339.107	331.968	334.469	334.469

Source: BNB Calculs: BNB

17.2 ACTIONS ET AUTRES PARTICIPATIONS

17.2.1 EMISSIONS D' ACTIONS

(millions d'euros)

	Montant des transactions financières (en millions d'euros)															Nombre de sociétés (en unités)		
	Constitutions de sociétés				Augmentations de capital							Réductions de capital				Consti- tutions de so- ciétés	Augmenta- tions de ca- pital	Réductions de capital
	Apports en espèces	Apports en nature	Montant à libérer	Total	Apports en espèces	Apports en nature	Montant à libérer	Conver- sions de fonds pro- pres	Conver- sions de dettes	Primes d'émission	Total	Rembour- sement aux actionnai- res	Apurement de pertes ¹	Autres ²	Total			
2006	5.152	9.911	3.358	18.421	59.985	33.397	1.239	1.139	4.318	17.920	117.997	26.802	3.065	8.521	38.388	23.777	8.308	4.585
2007	4.202	3.295	739	8.236	66.607	67.469	7.441	6.884	4.203	37.893	190.496	29.237	4.064	13.329	46.630	26.454	7.153	4.784
2008	1.924	5.550	308	7.782	66.794	96.946	4.500	2.649	18.080	37.166	226.134	40.869	6.357	42.693	89.919	25.871	6.996	5.206
2009	1.402	3.599	421	5.422	32.586	12.455	3.314	8.256	6.679	14.439	77.729	14.416	49.660	7.808	71.884	22.768	6.812	5.801
2010	1.670	15.442	338	17.449	43.856	64.406	7.484	3.003	8.360	11.495	138.604	52.825	10.677	16.412	79.914	26.263	6.772	6.079
2011	1.665	3.689	427	5.780	30.497	76.608	1.773	7.987	7.294	14.736	138.896	48.065	13.856	27.957	89.878	26.837	7.244	6.950
2012	1.071	4.868	527	6.466	44.349	21.497	3.194	27.247	13.129	12.890	122.306	120.780	27.137	40.702	188.619	21.419	6.927	7.986
2013	962	6.995	266	8.223	25.779	18.750	1.029	9.535	6.491	12.843	74.427	38.833	10.975	51.440	101.248	20.544	21.008	9.238
2014	3.821	5.669	453	9.942	16.382	16.869	985	13.174	5.927	8.288	61.624	23.613	7.469	20.722	51.804	21.443	8.878	14.966
2015	2.083	3.353	3.099	8.534	14.968	15.038	1.112	8.741	8.022	11.935	59.816	30.788	6.541	21.902	59.232	21.944	6.059	7.481
2015 nov.	86	187	35	308	1.891	978	87	74	140	540	3.710	615	316	684	1.614	1.617	417	454
2015 déc.	167	944	36	1.147	4.706	4.276	223	2.580	2.168	3.614	17.567	4.057	1.121	4.985	10.163	2.561	1.466	1.976
2016 jan.	105	70	64	239	862	118	21	17	1.044	389	2.452	783	64	66	913	2.329	280	290
2016 fév.	73	62	28	164	616	177	87	288	1.555	308	3.031	621	18	108	747	1.960	310	325
2016 mars	68	58	19	144	625	475	7	60	225	652	2.045	772	77	374	1.223	2.153	599	802
2016 avril	62	62	26	149	714	397	84	1.610	267	394	3.466	3.430	155	8.126	11.711	2.021	392	442
2016 mai	111	311	37	459	424	326	35	78	123	4.255	5.242	213	171	7.720	8.105	1.746	353	379
2016 juin	188	72	65	325	986	2.162	33	190	1.141	124	4.636	775	810	622	2.207	2.068	764	980
2016 juill.	64	215	30	309	974	855	149	1.544	343	3.926	7.791	11.901	205	4.235	16.341	1.780	468	589
2016 août	46	3.345	11	3.403	420	3.865	20	2	65	155	4.527	271	15	747	1.033	1.325	230	284
2016 sep.	84	165	25	274	555	520	75	4.055	298	198	5.700	2.705	430	304	3.439	1.873	484	625
2016 oct.	97	312	24	433	382	9.220	16	77.028	118	118.078	204.842	2.504	37	93.882	96.424	2.105	384	424
2016 nov.	95	101	49	244	1.132	329	57	467	727	412	3.124	686	98	6.227	7.010	1.761	380	453

Source: BNB

N.B.: Y compris les actions émises par les intermédiaires financiers.

¹ Cette rubrique comprend principalement les réductions de capital effectuées dans le but d'apurer des pertes reportées. Elle recense également d'autres opérations de restructuration au sein des fonds propres ayant pour effet de réduire le capital.² Cette rubrique comprend essentiellement les réductions de capital à la suite de liquidations, fusions par absorption et scissions partielles.

17.2.3 ACTIVITÉ BOURSIÈRE

	Euronext Bruxelles			Capitaux traités: moyenne par séance (milliers d'euros) ¹		
	Cours des actions (indices 1er janvier 1980=1000) ²		Capitalisation boursière des actions à fin de période (millions d'euros)	Valeurs belges	Valeurs étrangères	
	Indice des cours (dividendes non réinvestis)	Indice return (dividendes réinvestis)				
2007	13.677,7	35.529,7	263.718,0	659.201,2	10.742,2	
2008	9.979,8	26.550,2	120.013,0	543.576,2	5.728,6	
2009	6.941,6	19.064,6	181.059,0	338.906,5	2.245,9	
2010	8.301,5	23.379,7	200.309,0	313.697,1	2.186,0	
2011	8.002,5	23.141,9	176.646,0	312.159,7	1.710,8	
2012	8.245,6	24.659,3	227.183,8	310.655,1	1.130,3	
2013	9.559,4	29.450,8	271.648,1	331.559,7	3.359,5	
2014	11.246,4	35.748,7	312.813,7	354.404,4	2.513,5	
2015	12.852,7	41.767,7	379.402,0	507.519,7	1.765,1	
2016	12.233,5	40.900,4	385.906,9	466.694,7	1.309,6	
2015	avril	13.588,5	43.702,9	361.366,2	504.386,7	2.136,2
	mai	13.246,2	42.987,0	364.225,0	521.986,9	1.779,4
	juin	13.079,4	42.621,9	357.543,3	559.599,0	1.926,8
	juillet	13.269,8	43.276,2	368.549,5	488.637,0	1.470,9
	août	12.695,5	41.450,0	339.672,2	563.684,6	1.273,1
	septembre	11.938,0	39.005,5	331.827,1	535.662,6	1.429,0
	octobre	12.345,9	40.454,3	363.591,3	473.225,5	1.109,8
	novembre	13.182,4	43.308,3	390.442,6	466.601,6	1.853,1
	décembre	12.907,9	42.503,6	379.402,0	493.726,4	1.674,1
2016	janvier	12.111,8	39.935,3	368.972,9	578.161,3	2.553,3
	février	11.647,7	38.410,1	346.029,5	567.572,4	1.599,6
	mars	12.041,2	39.733,7	355.642,4	509.121,5	1.476,6
	avril	12.240,2	40.469,6	355.018,0	432.673,9	1.530,8
	mai	12.239,5	40.888,3	371.428,9	438.106,4	1.225,5
	juin	12.212,1	40.956,5	367.615,0	573.541,2	1.395,0
	juillet	12.245,7	41.090,0	359.475,8	413.010,5	1.462,2
	août	12.377,2	41.583,4	358.367,0	302.174,2	687,4
	septembre	12.549,7	42.195,3	369.397,8	392.704,0	1.032,8
	octobre	12.642,6	42.622,8	359.123,1	444.681,7	912,9
	novembre	12.072,9	40.810,4	347.327,7	512.056,9	904,5
	décembre	12.421,7	42.109,4	385.906,9	455.145,2	1.085,4
2017	janvier	12.654,7	42.957,5	351.634,0	350.745,4	1.219,5
	février	12.674,6	43.028,0	365.698,3	399.887,1	925,5
	mars	12.952,6	44.004,5	374.596,6	443.014,0	1.115,7
	avril	13.130,9	44.680,0	377.750,6	426.822,9	1.293,5

Source: EURONEXT

¹ Obligations de sociétés et actions.² Belgian All Shares, indice moyen de la période.

18. Marché monétaire

18.6 ÉMISSION DE CERTIFICATS DE TRÉSORERIE À TROIS MOIS

Date de l'adjudication		Emission de certificats de trésorerie à trois mois ¹								Souscriptions non compétitives (en millions d'euros) ²	Encours des certificats dématérialisés émis depuis le 29 janvier 1991 (en millions d'euros) ³
		Adjudications compétitives						Taux d'intérêt moyen pondéré de l'adjudication			
		Montant offert (en millions d'euros)	Taux/prix proposés ⁴		Montant adjudgé (en millions d'euros)	Taux/prix maximum retenu ⁴	Pourcentage adjugé sur les offres introduites au taux/prix maximum retenu				
Minimum	Maximum										
2016	31 mai	1.265,0	-0,525	-0,475	620,0	-0,503	100	-0,51	0,0	6.106,0	
	14 juin	1.320,0	-0,531	-0,480	495,0	-0,510	100	-0,51	0,0	4.606,0	
	5 juillet	1.440,0	-0,631	-0,590	503,0	-0,615	52	-0,62	0,0	5.109,0	
	12 juillet	1.350,0	-0,611	-0,580	502,0	-0,600	59	-0,60	0,0	3.149,0	
	2 août	1.595,0	-0,600	-0,565	445,0	-0,588	100	-0,59	0,0	3.594,0	
	9 août	1.515,0	-0,611	-0,580	475,0	-0,598	100	-0,60	64,0	3.104,0	
	30 août	1.585,0	-0,604	-0,565	535,0	-0,592	100	-0,60	0,0	3.639,0	
	13 septembre	1.690,0	-0,626	-0,580	501,0	-0,605	59	-0,61	41,0	3.071,0	
	4 octobre	1.740,0	-0,770	-0,700	535,0	-0,748	100	-0,75	41,0	3.647,0	
	11 octobre	2.215,0	-0,760	-0,700	475,0	-0,751	100	-0,75	0,0	3.117,0	
	2 novembre	1.495,0	-0,750	-0,700	361,0	-0,736	65	-0,74	0,0	3.478,0	
	8 novembre	1.610,0	-0,756	-0,690	390,0	-0,746	100	-0,75	0,0	2.884,0	
	29 novembre	1.335,0	-0,772	-0,715	380,0	-0,742	100	-0,75	0,0	3.264,0	
13 décembre	980,0	-0,793	-0,720	295,0	-0,785	100	-0,79	32,0	2.509,0		
2017	3 janvier	924,0	-0,815	-0,735	505,0	-0,775	100	-0,79	0,0	3.014,0	
	10 janvier	1.280,0	-0,665	-0,630	503,0	-0,650	35	-0,65	36,0	2.502,0	
	31 janvier	1.295,0	-0,665	-0,585	360,0	-0,624	100	-0,63	0,0	2.862,0	
	7 février	1.055,0	-0,680	-0,630	350,0	-0,672	57	-0,68	0,0	2.461,0	
	28 février	1.334,0	-0,693	-0,600	434,0	-0,671	100	-0,68		2.895,0	
	7 mars	1.555,0	-0,746	-0,600	650,0	-0,730	100	-0,74	105,0	2.943,0	
	4 avril	1.190,0	-0,650	-0,615	605,0	-0,635	100	-0,64	69,0	3.617,0	
	11 avril	1.175,0	-0,664	-0,620	825,0	-0,640	100	-0,65	30,0	3.428,0	
2 mai	1.111,0	-0,601	-0,560	596,0	-0,590	100	-0,59	14,0	4.038,0		
9 mai	1.110,0	-0,606	-0,560	455,0	-0,590	100	-0,59	5,0	3.788,0		

Source: BNB

¹ Ce tableau concerne uniquement les certificats dématérialisés qui ont été émis depuis le 29 janvier 1991 conformément à l'Arrêté Ministériel du 24 janvier 1991, soit par le biais d'adjudications compétitives, soit lors d'adjudications non compétitives. Lors des adjudications compétitives, les titres sont adjugés aux taux proposés par les souscripteurs (adjudication "à l'américaine"). Toutes les offres introduites à des taux inférieurs au taux maximum retenu par le Trésor sont acceptées pour leur totalité. Les offres introduites au taux maximum retenu peuvent éventuellement être réduites.

² Par le biais des adjudications non compétitives les primary dealers peuvent souscrire, dans certaines limites, des certificats de trésorerie au taux moyen de l'adjudication.

³ A la date de paiement.

⁴ Adjudication sur base de prix à partir du 17/07/2012.

18.7 ÉMISSION DE CERTIFICATS DE TRÉSORERIE À SIX MOIS

Date de l'adjudication		Emission de certificats de trésorerie à six mois ¹								Souscriptions non compétitives (en millions d'euros) ²	Encours des certificats dématérialisés émis depuis le 29 janvier 1991 (en millions d'euros) ³
		Adjudications compétitives						Taux d'intérêt moyen pondéré de l'adjudication			
		Montant offert (en millions d'euros)	Taux/prix proposés ⁴		Montant adjugé (en millions d'euros)	Taux/prix maximum retenu ⁴	Pourcentage adjugé sur les offres introduites au taux/prix maximum retenu				
Minimum	Maximum										
2016	31 mai	1.560,0	-0,515	-0,475	1.110,0	-0,498	100	-0,50	0,0	7.169,0	
	5 juillet	1.940,0	-0,631	-0,590	1.110,0	-0,605	100	-0,61	0,0	7.149,0	
	2 août	1.730,0	-0,608	-0,560	1.135,0	-0,590	100	-0,59	0,0	6.973,0	
	30 août	1.455,0	-0,602	-0,575	1.002,0	-0,590	49	-0,60	0,0	6.665,0	
	4 octobre	1.905,0	-0,730	-0,690	1.040,0	-0,711	100	-0,72	10,0	6.671,0	
	2 novembre	2.190,0	-0,730	-0,686	902,0	-0,710	51	-0,72	0,0	6.343,0	
	29 novembre	1.943,0	-0,731	-0,700	845,0	-0,716	100	-0,72	0,0	6.078,0	
2017	3 janvier	1.103,0	-0,793	-0,710	835,0	-0,745	100	-0,77	0,0	5.803,0	
	31 janvier	2.065,0	-0,601	-0,565	850,0	-0,587	100	-0,59	138,0	5.656,0	
	28 février	1.598,0	-0,668	-0,600	823,0	-0,655	100	-0,66	0,0	5.443,0	
	4 avril	1.305,0	-0,646	-0,610	925,0	-0,630	100	-0,64	45,0	5.363,0	
	2 mai	1.404,0	-0,601	-0,560	944,0	-0,585	100	-0,59	0,0	5.405,0	

Source: BNB

¹ Ce tableau concerne uniquement les certificats dématérialisés qui ont été émis depuis le 29 janvier 1991 conformément à l'Arrêté Ministériel du 24 janvier 1991, soit par le biais d'adjudications compétitives, soit lors d'adjudications non compétitives. Lors des adjudications compétitives, les titres sont adjugés aux taux proposés par les souscripteurs (adjudication "à l'américaine"). Toutes les offres introduites à des taux inférieurs au taux maximum retenu par le Trésor sont acceptées pour leur totalité. Les offres introduites au taux maximum retenu peuvent éventuellement être réduites.

² Par le biais des adjudications non compétitives les primary dealers peuvent souscrire, dans certaines limites, des certificats de trésorerie au taux moyen de l'adjudication.

³ A la date de paiement.

⁴ Adjudication sur base de prix à partir du 31/07/2012.

18.8 ÉMISSION DE CERTIFICATS DE TRÉSORERIE À DOUZE MOIS

Date de l'adjudication		Emission de certificats de trésorerie à douze mois ¹								Souscriptions non compétitives (en millions d'euros) ²	Encours des certificats dématérialisés émis depuis le 29 janvier 1991 (en millions d'euros) ³
		Adjudications compétitives						Taux d'intérêt moyen pondéré de l'adjudication			
		Montant offert (en millions d'euros)	Taux/prix proposés ⁴		Montant adjugé (en millions d'euros)	Taux/prix maximum retenu ⁴	Pourcentage adjugé sur les offres introduites au taux/prix maximum retenu				
Minimum	Maximum										
2016	14 juin	1.820,0	-0,502	-0,478	1.400,0	-0,485	70	-0,49	122,0	18.718,0	
	12 juillet	1.850,0	-0,584	-0,555	1.410,0	-0,570	100	-0,58	0,0	18.597,0	
	9 août	2.286,0	-0,583	-0,560	1.530,0	-0,567	100	-0,57	244,0	18.910,0	
	13 septembre	2.990,0	-0,580	-0,560	1.590,0	-0,573	100	-0,58	60,0	18.990,0	
	11 octobre	3.472,0	-0,645	-0,615	1.410,0	-0,635	18	-0,64	41,0	18.936,0	
	8 novembre	3.585,0	-0,711	-0,670	1.406,0	-0,692	42	-0,70	0,0	18.831,0	
	13 décembre	3.205,0	-0,691	-0,640	1.410,0	-0,672	10	-0,68	86,0	18.857,0	
2017	10 janvier	2.540,0	-0,641	-0,595	1.500,0	-0,618	100	-0,62	0,0	18.812,0	
	7 février	1.845,0	-0,665	-0,635	1.440,0	-0,649	100	-0,66	0,0	18.484,0	
	7 mars	1.860,0	-0,635	-0,595	1.451,0	-0,610	45	-0,62	90,0	18.424,0	
	11 avril	1.573,0	-0,585	-0,545	1.423,0	-0,552	100	-0,57	13,0	18.250,0	
	9 mai	2.760,0	-0,559	-0,530	1.650,0	-0,545	100	-0,55	8,0	18.284,0	

Source: BNB

¹ Ce tableau concerne uniquement les certificats dématérialisés qui ont été émis depuis le 29 janvier 1991 conformément à l'Arrêté Ministériel du 24 janvier 1991, soit par le biais d'adjudications compétitives, soit lors d'adjudications non compétitives. Lors des adjudications compétitives, les titres sont adjugés aux taux proposés par les souscripteurs (adjudication "à l'américaine"). Toutes les offres introduites à des taux inférieurs au taux maximum retenu par le Trésor sont acceptées pour leur totalité. Les offres introduites au taux maximum retenu peuvent éventuellement être réduites.

² Par le biais des adjudications non compétitives les primary dealers peuvent souscrire, dans certaines limites, des certificats de trésorerie au taux moyen de l'adjudication.

³ A la date de paiement.

⁴ Adjudication sur base de prix à partir du 17/07/2012.

18.10 TRANSACTIONS SUR LE MARCHÉ SECONDAIRE DES TITRES DÉMATÉRIALISÉS

(moyennes par période des données journalières)

Transactions sur le marché secondaire des titres dématérialisés enregistrées par le système de clearing de la BNB (moyennes par période des données journalières)									
	Certificats de trésorerie		Obligations linéaires		Billets de trésorerie et certificats de dépôt		Total		
	Nombre de transactions	Montant des transactions (millions d'euros)	Nombre de transactions	Montant des transactions (millions d'euros)	Nombre de transactions	Montant des transactions (millions d'euros)	Nombre de transactions	Montant des transactions (millions d'euros)	
	(1)	(2)	(3)	(4)	(5)	(6)	(7) = (1) + (3) + (5)	(8) = (2) + (4) + (6)	
2007	115	3.037	542	14.358	85	675	741	18.070	
2008	109	3.341	526	15.411	94	599	728	19.351	
2009	110	3.105	515	13.137	51	343	675	16.585	
2010	168	3.974	595	14.658	39	588	801	19.221	
2011	211	6.213	843	25.804	45	420	1.100	32.437	
2012	246	5.369	862	17.979	39	429	1.147	23.777	
2013	280	5.926	738	13.637	39	386	1.057	19.950	
2014	221	4.351	776	15.524	37	366	1.033	20.568	
2015	328	7.067	1.276	25.463	51	917	1.655	33.447	
2016	286	5.959	1.288	25.915	45	749	1.487	32.623	
2016	avril	319	6.436	1.386	28.011	45	891	1.750	35.338
	mai	251	5.034	1.261	28.892	42	727	1.554	34.652
	juin	267	5.127	1.306	26.138	46	628	1.618	31.894
	juillet	285	5.763	1.385	25.662	47	1.030	1.717	32.456
	août	272	5.486	1.108	23.039	40	601	1.420	29.126
	septembre	250	5.157	1.259	24.830	43	811	1.553	30.798
	octobre	255	5.340	1.228	25.902	44	807	1.518	32.049
	novembre	306	7.296	1.230	24.481	45	666	1.580	32.443
	décembre	301	6.241	1.300	27.127	53	973	1.654	34.341
2017	janvier	123	5.065	625	27.967	28	1.004	776	34.036
	février	126	5.471	755	29.361	31	798	912	35.629
	mars	258	4.881	1.300	25.728	40	800	1.598	31.409
	avril	120	4.968	668	29.771	30	765	818	35.504

Source: BNB

N.B.: A l'exclusion des opérations d'open market de la BNB, Y compris, à partir du 19 octobre 1992, les transactions en "manteaux" et "coupons" des OLOs démembrées.

19. Taux d'intérêt

19.1 PRINCIPAUX TAUX DE LA POLITIQUE MONÉTAIRE DE L'EUROSYSTEME

(pourcentages annuels, dates de changement)

	Taux des principales opérations de refinancement ¹	Taux des opérations de refinancement à plus long terme ²	Taux des avances marginales	Taux des dépôts
<i>p.m.</i> 2013 20 juin	-	-	1,00	0,00
12 novembre	0,25	0,25	1,00	0,00
13 novembre	-	-	0,75	0,00
2014 10 juin	0,15	0,15	0,75	0,00
11 juin	-	-	0,40	-0,10
9 septembre	0,05	-	0,40	-0,10
10 septembre	-	-	0,30	-0,20
24 septembre	-	0,05	0,30	-0,20
2015 9 décembre	-	-	0,30	-0,30
2016 15 mars	0,00	-	0,30	-0,30
16 mars	-	-	0,25	-0,40

Source: BCE

¹ Il s'agit des taux des adjudications hebdomadaires à 2 semaines. Pour les appels d'offres à taux variable, il s'agit du taux moyen pondéré. Les dates mentionnées correspondent aux dates des adjudications.

² Il s'agit des taux des adjudications mensuelles à 3 ou 6 mois. Les dates mentionnées correspondent aux dates des adjudications.

Référence bibliographique: Bulletin statistique de la Banque nationale de Belgique, 1999-I, p. 29.

19.2 TAUX DE RÉFÉRENCE SUR LE MARCHÉ SECONDAIRE DES CERTIFICATS DE TRÉSORERIE ÉMIS PAR L'ÉTAT BELGE

(pourcentages annuels, moyennes journalières)

	1 mois	2 mois	3 mois	6 mois	12 mois
2007	3,80	3,84	3,89	3,97	4,10
2008	3,64	3,66	3,67	3,66	3,70
2009	0,57	0,62	0,66	0,73	0,93
2010	0,32	0,37	0,43	0,53	0,81
2011	0,78	0,90	1,01	1,16	1,55
2012	0,07	0,09	0,13	0,17	0,37
2013	0,02	0,03	0,05	0,07	0,15
2014	0,02	0,03	0,05	0,05	0,07
2015	-0,24	-0,23	-0,22	-0,22	-0,20
2016	-0,60	-0,59	-0,58	-0,58	-0,55
2016 avril	-0,49	-0,48	-0,47	-0,51	-0,47
mai	-0,52	-0,51	-0,51	-0,53	-0,49
juin	-0,54	-0,54	-0,53	-0,54	-0,51
juillet	-0,61	-0,60	-0,60	-0,59	-0,58
août	-0,59	-0,61	-0,61	-0,61	-0,58
septembre	-0,68	-0,66	-0,65	-0,64	-0,60
octobre	-0,80	-0,73	-0,75	-0,71	-0,67
novembre	-0,64	-0,75	-0,72	-0,70	-0,68
décembre	-0,98	-0,90	-0,85	-0,78	-0,73
2017 janvier	-0,72	-0,65	-0,66	-0,64	-0,61
février	-0,63	-0,71	-0,66	-0,64	-0,63
mars	-0,81	-0,78	-0,73	-0,73	-0,61
avril	-0,68	-0,63	-0,65	-0,64	-0,58

Source: BNB Calculs: BNB

Référence bibliographique: Bulletin de la Banque nationale de Belgique, LXVI^e année, numéro 5, mai 1991.

19.4 MFI INTEREST RATES (MIR)

19.4.1 TAUX D'INTÉRÊT SUR LES NOUVEAUX CONTRATS EN EUR

19.4.1.1 TAUX D'INTÉRÊT SUR LES DÉPÔTS EN EUR DES MÉNAGES - NOUVEAUX CONTRATS

	A vue	A terme			Remboursables avec préavis d'une durée inférieure à 3 mois
		d'une durée inférieure à 1 an	d'une durée supérieure à 1 an et inférieure à 2 ans	d'une durée supérieure à 2 ans	
2016 mars	0,08	0,29	0,62	0,85	0,10
avril	0,06	0,30	0,25	0,77	0,08
mai	0,05	1,94	0,61	0,67	0,06
juin	0,05	0,87	0,53	0,78	0,06
juillet	0,03	0,18	0,31	0,95	0,05
août	0,03	0,13	0,36	0,95	0,05
septembre	0,03	0,14	0,22	0,94	0,05
octobre	0,03	0,23	0,25	0,77	0,05
novembre	0,02	0,08	0,24	0,87	0,04
décembre	0,02	0,13	0,29	0,76	0,04
2017 janvier	0,02	0,13	0,28	0,94	0,04
février	0,02	0,16	0,38	0,93	0,04
mars	0,02	0,26	0,44	0,65	0,04

Source: BNB Recalculé: BNB

N.B.: - "durée inférieure" signifie "durée inférieure ou égale".

- Les données plus détaillées sont consultables sur le site <http://www.mfiir.be>.

19.4.1.2 TAUX D'INTÉRÊT SUR LES DÉPÔTS EN EUR DES SOCIÉTÉS NON FINANCIÈRES - NOUVEAUX CONTRATS

	A vue	A terme d'une durée inférieure à 1 mois	A terme d'une durée inférieure à 1 an
2016 mars	0,06	0,01	0,05
avril	0,05	-0,03	-0,03
mai	0,04	0,06	0,00
juin	0,04	-0,08	-0,02
juillet	0,03	0,05	-0,15
août	0,03	-0,23	-0,11
septembre	0,03	0,04	-0,22
octobre	0,03	0,03	0,04
novembre	0,02	0,05	-0,09
décembre	0,02	0,25	-0,11
2017 janvier	0,02	-0,22	-0,11
février	0,02	0,12	-0,10
mars	0,02	-0,13	-0,09

Source: BNB Recalculé: BNB

N.B.: - "durée inférieure" signifie "durée inférieure ou égale".

- Les données plus détaillées sont consultables sur le site <http://www.mfiir.be>.

19.4.1.3 TAUX D'INTÉRÊT SUR LES CRÉDITS EN EUR DES MÉNAGES - NOUVEAUX CONTRATS

	2016										2017		
	mars	avril	mai	juin	juillet	août	septembre	octobre	novembre	décembre	janvier	février	mars
Avances en compte courant	6,84	6,88	7,03	6,83	6,99	7,04	7,06	6,93	6,88	7,11	7,07	6,74	6,81
A la consommation													
Taux variable et fixation initiale du taux d'une durée inférieure à 1 an	3,27	3,55	3,25	2,90	3,93	3,69	3,37	3,92	3,52	2,63	3,87	3,82	3,04
Fixation initiale du taux d'une durée supérieure à 1 an et inférieure à 5 ans	3,67	3,66	3,67	3,70	4,06	4,16	3,92	3,98	3,97	3,83	3,48	3,41	3,50
Fixation initiale du taux d'une durée supérieure à 5 ans	5,59	5,60	5,70	5,91	6,32	6,37	6,09	6,13	6,07	6,16	5,70	5,21	5,43
Taux annuel effectif global	4,42	4,46	4,49	4,54	5,05	5,10	4,82	4,91	4,89	4,72	4,48	4,24	4,32
Immobiliers													
Taux variable et fixation initiale du taux d'une durée inférieure à 1 an	2,24	2,25	2,31	2,35	2,30	2,38	2,47	2,45	2,46	2,48	2,37	2,35	2,46
Fixation initiale du taux d'une durée supérieure à 1 an et inférieure à 5 ans	2,05	2,08	2,04	2,01	2,04	1,95	2,08	2,05	2,00	2,09	2,06	2,03	2,13
Fixation initiale du taux d'une durée supérieure à 5 ans et inférieure à 10 ans	2,15	2,11	1,99	1,90	1,89	1,87	1,94	1,87	1,85	1,86	1,88	1,91	1,92
Fixation initiale du taux d'une durée supérieure à 10 ans	2,27	2,16	2,08	2,05	2,03	2,03	2,00	2,00	1,99	2,00	2,02	2,05	2,09
A d'autres fins													
Taux variable et fixation initiale du taux d'une durée inférieure à 1 an	1,62	1,61	1,53	1,58	1,46	1,51	1,55	1,52	1,46	1,49	1,48	1,50	1,59
Fixation initiale du taux d'une durée supérieure à 1 an et inférieure à 5 ans	1,77	1,81	1,88	1,87	1,74	2,02	1,56	1,73	1,78	1,67	1,67	1,73	1,64
Fixation initiale du taux d'une durée supérieure à 5 ans	1,95	1,89	2,01	1,89	1,76	1,69	1,76	1,88	1,86	1,76	1,79	1,84	1,82

Source: BNB Recalculé: BNB

N.B.: - "durée inférieure" signifie "durée inférieure ou égale".
- Les données plus détaillées sont consultables sur le site <http://www.mfiir.be>.

19.4.1.4 TAUX D'INTÉRÊT SUR LES CRÉDITS EN EUR DES SOCIÉTÉS NON FINANCIÈRES - NOUVEAUX CONTRATS

	2016										2017		
	mars	avril	mai	juin	juillet	août	septembre	octobre	novembre	décembre	janvier	février	mars
Avances en compte courant	4,95	4,48	3,58	4,67	4,22	3,88	4,38	4,12	4,24	4,80	4,43	4,35	5,08
Autres crédits d'un montant inférieur ou égal à 1 million d'euros													
Taux variable et fixation initiale du taux d'une durée inférieure à 1 an	1,76	1,72	1,72	1,73	1,73	1,71	1,73	1,72	1,70	1,68	1,70	1,68	1,67
Fixation initiale du taux d'une durée supérieure à 1 an et inférieure à 5 ans	1,58	1,49	1,61	1,61	1,66	1,65	1,56	1,58	1,51	1,32	1,55	1,54	1,45
Fixation initiale du taux d'une durée supérieure à 5 ans	1,98	1,92	1,84	1,80	1,76	1,75	1,68	1,66	1,69	1,69	1,70	1,73	1,75
Autres crédits d'un montant supérieur à 1 million d'euros													
Taux variable et fixation initiale du taux d'une durée inférieure à 1 an	1,50	1,48	1,48	1,47	1,43	1,44	1,49	1,45	1,47	1,47	1,46	1,41	1,42

Source: BNB Recalculé: BNB

N.B.: - "durée inférieure" signifie "durée inférieure ou égale".
- Les données plus détaillées sont consultables sur le site <http://www.mfiir.be>.

19.4.2 TAUX D'INTÉRÊT SUR LES ENCOURS EN EUR

19.4.2.1 TAUX D'INTÉRÊT MOYEN SUR LES ENCOURS DES DÉPÔTS EN EUR À TERME DES MÉNAGES ET DES SOCIÉTÉS NON FINANCIÈRES

		Dépôts à terme des ménages		Dépôts à terme des sociétés non financières	
		Durée inférieure à 2 ans	Durée supérieure à 2 ans	Durée inférieure à 2 ans	Durée supérieure à 2 ans
2016	mars	0,70	2,25	0,24	1,91
	avril	0,63	2,21	0,19	1,90
	mai	0,93	2,19	0,19	1,89
	juin	0,99	2,17	0,18	1,87
	juillet	0,97	2,15	0,13	1,86
	août	0,66	2,13	0,13	1,84
	septembre	0,62	2,12	0,13	1,83
	octobre	0,43	2,13	0,17	1,82
	novembre	0,61	2,11	0,11	1,77
	décembre	0,37	2,09	0,12	1,75
2017	janvier	0,33	2,08	0,08	1,74
	février	0,32	2,06	0,09	1,72
	mars	0,28	2,04	0,07	1,66

Source: BNB Recalculé: BNB

N.B.: - "durée inférieure" signifie "durée inférieure ou égale".
- Les données plus détaillées sont consultables sur le site <http://www.mfiir.be>.

19.4.2.2 TAUX D'INTÉRÊT MOYEN SUR LES ENCOURS DES CRÉDITS EN EUR DES MÉNAGES ET DES SOCIÉTÉS NON FINANCIÈRES

		Crédits des ménages						Crédits des sociétés non financières		
		Immobiliers			Crédits à la consommation et autres crédits			Durée inférieure à 1 an	Durée supérieure à 1 an et inférieure à 5 ans	Durée supérieure à 5 ans
		Durée inférieure à 1 an	Durée supérieure à 1 an et inférieure à 5 ans	Durée supérieure à 5 ans	Durée inférieure à 1 an	Durée supérieure à 1 an et inférieure à 5 ans	Durée supérieure à 5 ans			
2016	mars	2,65	2,60	2,74	5,18	3,46	4,32	2,21	1,86	2,65
	avril	2,64	2,57	2,71	5,03	3,34	4,33	2,06	1,85	2,64
	mai	2,61	2,52	2,68	5,10	3,26	4,21	1,92	1,84	2,62
	juin	2,58	2,49	2,62	4,89	3,21	4,17	2,06	1,80	2,60
	juillet	2,55	2,45	2,57	4,96	3,20	4,15	1,98	1,78	2,57
	août	2,53	2,41	2,54	5,09	3,16	4,16	1,93	1,79	2,56
	septembre	2,53	2,38	2,51	5,18	3,14	4,12	1,98	1,80	2,52
	octobre	2,54	2,36	2,48	5,13	3,12	4,09	2,00	1,80	2,48
	novembre	2,51	2,33	2,45	5,29	3,09	4,06	1,99	1,73	2,46
	décembre	2,51	2,29	2,42	5,37	3,03	4,01	2,07	1,69	2,42
2017	janvier	2,49	2,26	2,40	5,37	2,99	3,98	2,01	1,67	2,41
	février	2,49	2,23	2,38	5,28	2,97	3,95	1,98	1,65	2,39
	mars	2,50	2,22	2,33	5,28	2,93	3,94	2,12	1,62	2,36

Calculs: BNB

N.B.: - "durée inférieure" signifie "durée inférieure ou égale".
- Les données plus détaillées sont consultables sur le site <http://www.mfiir.be>.

19.5 TAUX DE RENDEMENT À LONG TERME DES TITRES ÉMIS PAR LES POUVOIRS PUBLICS BELGES SUR LE MARCHÉ SECONDAIRE BELGE

(pourcentages annuels, moyennes journalières)

	Taux de référence par échéance							Taux brut de l'emprunt de référence ¹
	1 an	2 ans	3 ans	4 ans	5 ans	10 ans	20 ans	
2011	1,55	2,28	2,90	3,34	3,61	4,20	4,58	4,23
2012	0,37	0,74	1,13	1,52	1,87	2,98	3,58	3,00
2013	0,15	0,33	0,57	0,88	1,20	2,43	3,18	2,42
2014	0,07	0,13	0,24	0,42	0,63	1,72	2,47	1,71
2015	-0,20	-0,18	-0,12	-0,03	0,10	0,86	1,52	0,85
2016	-0,55	-0,51	-0,46	-0,39	-0,29	0,49	1,14	0,47
2016 avril	-0,47	-0,43	-0,38	-0,31	-0,22	0,54	1,33	0,55
mai	-0,49	-0,46	-0,40	-0,33	-0,23	0,54	1,30	0,55
juin	-0,51	-0,48	-0,44	-0,38	-0,29	0,42	1,01	0,43
juillet	-0,58	-0,57	-0,56	-0,52	-0,47	0,21	0,73	0,20
août	-0,58	-0,58	-0,56	-0,53	-0,47	0,17	0,69	0,15
septembre	-0,60	-0,58	-0,56	-0,51	-0,45	0,21	0,80	0,18
octobre	-0,67	-0,61	-0,56	-0,48	-0,41	0,32	0,89	0,27
novembre	-0,68	-0,59	-0,48	-0,37	-0,25	0,65	1,17	0,57
décembre	-0,73	-0,63	-0,54	-0,45	-0,31	0,69	1,35	0,61
2017 janvier	-0,61	-0,57	-0,51	-0,41	-0,25	0,79	1,52	0,70
février	-0,63	-0,58	-0,51	-0,41	-0,24	0,81	1,53	0,87
mars	-0,62	-0,56	-0,48	-0,37	-0,19	0,84	1,42	0,87
avril	-0,58	-0,56	-0,52	-0,41	-0,24	0,76	1,32	0,78

Source: BNB Calculs: BNB

¹ Benchmarks:
 OLO 9,00 % 1991/2003 du 23-03-93 au 11-01-94
 OLO 7,25 % 1993/2004 du 12-01-94 au 17-11-94
 OLO 7,75 % 1994/2004 du 18-11-94 au 24-04-95
 OLO 6,50 % 1994/2005 du 25-04-95 au 09-02-96
 OLO 7,00 % 1995/2006 du 10-02-96 au 09-01-97
 OLO 6,25 % 1996/2007 du 10-01-97 au 21-01-98
 OLO 5,75 % 1997/2008 du 22-01-98 au 31-01-99
 OLO 3,75 % 1999/2008 du 01-02-99 au 20-01-00
 OLO 5,75 % 2000/2010 du 21-01-00 au 21-01-01
 OLO 5,00 % 2001/2011 du 22-01-01 au 17-01-02
 OLO 5,00 % 2002/2012 du 18-01-02 au 27-01-02
 OLO 4,25 % 2003/2013 du 28-01-03 au 25-01-04
 OLO 4,25 % 2004/2014 du 26-01-04 au 15-03-05
 OLO 3,75 % 2005/2015 du 16-03-05 au 19-01-06
 OLO 3,25 % 2006/2016 du 20-01-06 au 18-01-07
 OLO 4,00 % 2007/2017 du 19-01-07 au 24-01-08
 OLO 4,00 % 2008/2018 du 25-01-08 au 19-01-09
 OLO 4,00 % 2009/2019 du 20-01-09 au 17-01-10
 OLO 3,75 % 2010/2020 du 18-01-10 au 23-01-11
 OLO 4,25 % 2011/2021 du 24-01-11 au 31-01-12
 OLO 4,25 % 2012/2022 du 01-02-12 au 15-01-13
 OLO 2,25 % 2013/2023 du 16-01-13 au 26-01-14
 OLO 2,60 % 2014/2024 du 27-01-14 au 12-01-15
 OLO 0,80 % 2015/2025 du 13-01-15 au 24-01-16
 OLO 1,00 % 2016/2026 du 25-01-16 au 31-01-17
 OLO 0,80 % 2017/2027 à partir du 01-02-17

19.6 TAUX D'INTÉRÊT DES DÉPÔTS EN EURO-DEVISES À TROIS MOIS

(pourcentages annuels, moyennes journalières)

	Euro	Dollar des Etats-Unis	Yen japonais	Livre sterling ¹	Franc suisse	Couronne danoise	Couronne suédoise	Couronne norvégienne	Dollar canadien	Dollar australien
2007	4,23	5,26	0,72	5,91	2,44	4,22	3,69	4,71	4,48	6,28
2008	4,59	3,21	0,99	5,37	2,45	4,65	4,49	5,87	3,17	6,74
2009	1,10	0,84	0,38	0,96	0,37	1,79	0,78	2,14	0,59	3,44
2010	0,73	0,36	0,17	0,68	0,14	0,67	0,64	2,21	0,77	4,56
2011	1,33	0,34	0,24	0,99	0,12	0,84	1,64	2,55	1,19	4,78
2012	0,47	0,38	0,23	0,79	-0,01	0,21	1,82	1,97	1,19	3,86
2013	0,12	0,20	0,03	0,47	-0,13	-0,18	1,01	1,55	1,06	2,71
2014	0,12	0,15	-0,08	0,48	-0,13	-0,11	0,39	1,44	1,01	2,62
2015	-0,11	0,25	-0,22	0,58	-1,07	-0,75	-0,45	1,09	0,66	2,31
2016	-0,35	0,67	-0,48	0,49	-0,92	-0,63	-0,82	0,82	0,64	2,02
2016 avril	-0,34	0,57	-0,46	0,59	-0,88	-0,60	-0,72	0,77	0,61	2,23
mai	-0,35	0,57	-0,46	0,58	-0,87	-0,58	-0,75	0,77	0,65	1,98
juin	-0,36	0,60	-0,53	0,56	-0,96	-0,76	-0,83	0,79	0,68	1,99
juillet	-0,39	0,62	-0,57	0,52	-1,02	-0,70	-0,94	0,77	0,75	2,03
août	-0,39	0,72	-0,44	0,38	-0,91	-0,73	-0,96	0,79	0,71	1,86
septembre	-0,40	0,79	-0,54	0,36	-0,89	-0,69	-0,89	0,77	0,67	1,75
octobre	-0,39	0,80	-0,57	0,39	-0,88	-0,61	-0,86	0,84	0,72	1,80
novembre	-0,39	0,81	-0,51	0,39	-0,95	-0,60	-0,86	0,86	0,66	1,88
décembre	-0,40	0,91	-0,43	0,43	-0,96	-0,60	-0,87	0,90	0,62	1,94
2017 janvier	-0,41	1,03	-0,43	0,36	-0,86	-0,63	-0,82	0,81	0,71	1,95
février	-0,42	1,06	-0,35	0,33	-0,87	-0,63	-0,78	0,75	0,76	1,91
mars	-0,42	1,08	-0,28	0,31	-0,88	-0,63	-0,71	0,75	0,67	1,80
avril	-0,42	1,09	-0,20	0,27	-0,87	-0,63	-0,66	0,79	0,66	1,80

Source: BNB Calculs: BNB

¹ Taux calculés sur la base de 365 jours.

Référence bibliographique: Bulletin de la Banque nationale de Belgique, LXVIe année, numéro 5, mai 1991. Bulletin statistique de la Banque nationale de Belgique, 1996-II.

19.7 TAUX DE RENDEMENT BRUTS SUR LE MARCHÉ SECONDAIRE DES EMPRUNTS DE RÉFÉRENCE (BENCHMARK À 10 ANS): COMPARAISON INTERNATIONALE

(pourcentages annuels, moyennes journalières)

	Belgique	France	Pays-Bas	Allemagne	Italie	Royaume-Uni	Etats-Unis	Japon
2007	4,33	4,30	4,29	4,23	4,47	5,07	4,69	1,67
2008	4,42	4,23	4,25	4,00	4,67	4,55	3,70	1,49
2009	3,90	3,64	3,71	3,26	4,28	3,63	3,27	1,34
2010	3,46	3,11	3,00	2,77	4,03	3,55	3,22	1,17
2011	4,23	3,31	2,97	2,65	5,33	3,03	2,79	1,11
2012	3,00	2,52	1,95	1,57	5,47	1,87	1,79	0,84
2013	2,42	2,20	1,97	1,63	4,30	2,35	2,35	0,71
2014	1,71	1,66	1,45	1,24	2,87	2,53	2,55	0,55
2015	0,85	0,84	0,69	0,53	1,70	1,83	2,14	0,36
2016	0,47	0,46	0,28	0,12	1,45	1,22	1,84	-0,05
2016 avril	0,55	0,50	0,34	0,17	1,36	1,48	1,80	-0,09
mai	0,55	0,51	0,38	0,17	1,44	1,45	1,82	-0,11
juin	0,43	0,39	0,25	0,02	1,37	1,20	1,65	-0,16
juillet	0,20	0,17	0,06	-0,10	1,23	0,79	1,49	-0,26
août	0,15	0,15	0,02	-0,08	1,13	0,61	1,56	-0,09
septembre	0,18	0,18	0,05	-0,05	1,22	0,77	1,63	-0,05
octobre	0,27	0,31	0,14	0,03	1,42	1,04	1,76	-0,06
novembre	0,57	0,65	0,37	0,23	1,94	1,34	2,13	-0,01
décembre	0,61	0,75	0,44	0,30	1,88	1,40	2,49	0,05
2017 janvier	0,70	0,85	0,47	0,34	1,98	1,38	2,44	0,06
février	0,87	1,03	0,49	0,33	2,23	1,28	2,44	0,08
mars	0,87	1,01	0,47	0,39	2,32	1,21	2,50	0,07
avril	0,78	0,88	0,35	0,26	2,27	1,08	2,32	0,03

Source: BNB Calculs: BNB

N.B.: Emprunts de référence actuels:
 Belgique: 0,80 % OLO - 22/06/2027,
 France: 1,00 % OAT - 25/05/2027,
 Pays-Bas: 0,75 % Nederland - 15/07/2027,
 Allemagne: 0,25 % Bund - 15/02/2027,
 Italie: 2,20 % BTP - 02/06/2027,
 Royaume-Uni: 4,25 % Treasury stock - 07/12/2027,
 Etats-Unis: 2,38 % Treasury note - 15/05/2027,
 Japon: 0,10 % JGB - 20/03/2027.

19.8 TAUX OFFICIELS OU TAUX D'INTERVENTION DE BANQUES CENTRALES ÉTRANGÈRES

(pourcentages annuelles, dates de changement)

	Danemark		Suède	Norvège	Suisse	Royaume-Uni	Etats-Unis	Japon
	Taux sur les dépôts en compte courant	Taux des certificats de dépôt	Repo à 2 semaines	Facilité de dépôt	Taux de l'escompte	Minimum lending rate	Taux de l'escompte	Taux de l'escompte
<i>p.m.</i> 2015 1 février	0,00	-0,50	0,00	1,25	-	0,50	-	0,30
6 février		-0,75						
18 février			-0,10					
25 mars			-0,25					
18 juin				1,00				
8 juillet			-0,35					
24 septembre				0,75				
2016 8 janvier		-0,65						
17 février			-0,50					
17 mars				0,50				
4 août						0,25		

Source: BNB

Référence bibliographique: Bulletin statistique de la Banque nationale de Belgique, 1996-I.

Remarques générales

Les totaux indiqués dans les tableaux peuvent différer de la somme des rubriques en raison des arrondis.

Le site internet de la Banque nationale de Belgique présente le [calendrier de publication](#) des principales statistiques économiques établies par la Banque et l'ICN.

En application du SDDS (IMF's Special Data Dissemination Standard), ce calendrier reprend également toutes les statistiques du SDDS. Les dates de publication sont celles qui ont été communiquées par les institutions qui établissent la statistique; certaines d'entre elles publient par leurs propres canaux des calendriers de publication de leurs statistiques plus détaillés que ceux mentionnés sur le site internet de la Banque.

Signes conventionnels

e	estimation
p	provisoire
-	la donnée n'existe pas ou n'a pas de sens
n.	non disponible
n.d.a.	non dénommé ailleurs
p.m.	pour mémoire
0 ou 0,0	néant ou inférieur à la moitié de la dernière unité retenue

Liste des abréviations

BCE	Banque centrale européenne
BCN	Banque centrale nationale
BRI	Banque des règlements internationaux
CEC	Centre d'échange et de compensation
DGS	Direction générale Statistique
ELLIPS	Electronic Large-value Interbank Payment System
EONIA	Euro Overnight Index Average
EUR	Euro
EURIBOR	Euro Inter bank Offered Rate
EURONEXT	Bourse européenne transnationale
EUROSTAT	Office statistique des Communautés européennes
FMI	Fonds monétaire international
HWWI	the Hamburg Institute of International Economics
ICN	Institut des comptes nationaux
IFM	Institution financière monétaire
MCE	Mécanisme de change européen
NACE	Nomenclature statistique des activités économiques dans la communauté européenne
OLO	Obligations linéaires
ONEM	Office national de l'emploi
SEC	Système européen des comptes
SPF Fin	Service Public Fédéral Finance
TVA	Taxe sur la valeur ajoutée
UE	Union européenne

Commandes

Sur le site internet de la Banque nationale de Belgique, via la rubrique "[e-service](#)", vous pouvez souscrire gratuitement un abonnement par e-mail à cette publication. Elle vous sera envoyée par e-mail à la date de publication.

Via la rubrique "[Print-on-demand](#)", il y a la possibilité de commander une version papier de cette publication contre paiement.

Pour plus d'informations

Les personnes qui désirent plus d'informations sur le contenu, la méthodologie, les méthodes de calcul et les sources peuvent se mettre en rapport avec le service Systèmes d'information statistique de la Banque nationale de Belgique.

Tél. +32 2 221 31 37 — Fax +32 2 221 31 34

datashop@nbb.be

Editeur responsable

Rudi Acx

Chef du département Statistique générale

Banque nationale de Belgique

Société anonyme

RPM Bruxelles - Numéro d'entreprise: 0203.201.340

Siège social: boulevard de Berlaimont 14 - BE-1000 Bruxelles

www.nbb.be

© Illustrations: Banque nationale de Belgique

Mise en pages: BNB Statistique générale

Couverture: BNB AG - Prepress & Image

Publié en mai 2017