

## 1. Änderung der Incoterms (Lieferbedingungen)

Die nachstehende Tabelle zeigt die **wichtigsten Änderungen**, die **ab dem 1. Januar 2020\*** gelten:

Incoterms 2010	Incoterms 2020
	<b>EXW</b> - Ab Werk
	<b>FAS</b> - Frei längsseits Schiff
	<b>FCA</b> - Frei Frachtführer
	<b>FOB</b> - Frei an Bord
	<b>CFR</b> - Kosten und Fracht
<b>CIF</b> - Kosten, Versicherung und Fracht	<b>CIF</b> - Kosten, Versicherung und Fracht: der <b>Versicherungsschutz</b> wird gegenüber der Version der Incoterms von 2010 <b>erweitert</b> .
	<b>CIP</b> - Frachtfrei inklusive Versicherung bis zu genanntem Bestimmungsort
	<b>CPT</b> - Frachtfrei bis zu einem genanntem Bestimmungsort
	<b>DAP</b> - Geliefert Ort
<b>DAT</b> - Geliefert Terminal	<b>DPU</b> - Geliefert benannter Ort entladen
	<b>DDP</b> - Geliefert Zoll bezahlt

\* Für Intrastat ist dies die Meldung für Januar 2020, die Sie spätestens am 20. Februar einreichen.

## 2. Zusätzliche Einheiten



Die Angabe zusätzlicher Einheiten ist **nur für bestimmte Warencodes** erforderlich wie in der Spalte „Besondere Maßeinheit“ in der Kombinierten [Nomenklatur](#) angegeben.

Geben Sie sie ein, wenn dies nicht erforderlich ist? Dann wissen wir nicht, ob es sich um Liter, Meter oder Stücke handelt zum Beispiel, und nutzt diese Information nicht. **Hinfort stricht OneGate automatisch diese nichtvorgeschriebenen Daten**, wenn Sie Ihre Meldung aufbewahren. Auf diese Weise werden nur die für die Erstellung der Statistiken nützlichen Daten gespeichert.

### 3. Änderung des Meldeformulars für Versendungen seit 2019



Seit Januar 2019 hat die Intrastat-Meldung für Versendungen **einen neuen Namen und 2 neue Felder**. 1 Jahr später stellen wir fest, dass die meisten Anmelder diese Änderung erfolgreich umgesetzt haben. **Wir danken Ihnen für ihre Bemühungen**, dafür zu sorgen, dass dies reibungslos geschieht!



Einige Anmelder verwenden **immer noch häufig** die **Codes QU und QV999999999999** für das Ausfüllen der 2 neuen Felder ‚Ursprungsland‘ und ‚MwSt.-Nummer des Handelspartners‘. Diese Codes **wurden akzeptiert um den Übergang zur geänderten Meldung zu erleichtern**; Sie sollten sie jedoch nur verwenden, wenn Sie das Land oder die MwSt.-Nummer unmöglich herausfinden können. **Ab diesem Jahr werden wir darauf achten, dass die QU- und QV999999999999-Codes korrekt verwendet werden.**

### 4. Brexit

Was sind die **Folgen** wenn Ihr Unternehmen mit dem Vereinigten Königreich Warenhandel treibt? Nachstehend finden Sie **die Auswirkungen des Brexits auf Ihre Intrastat-Meldungen während und nach dem Übergangszeitraum**.

Während des Übergangszeitraums	Nach Ablauf des Übergangszeitraums
Vom <b>01/02/2020 bis zum 31/12/2020</b> , werden die zukünftigen (Handels-)Beziehungen verhandelt. Dieser Zeitraum kann einmal verlängert werden bis 31/12/2022.	Unabhängig davon, ob die neu vereinbarten Beziehungen gebilligt werden oder ein Brexit ohne Abkommen eintritt.
Die <b>EU-Bestimmungen</b> bleiben anwendbar. <b>Für die Intrastat-Meldung</b> gilt Großbritannien nach wie vor als EU-Mitgliedsstaat, und <b>ändert sich nichts</b> .	Die <b>außergemeinschaftlichen Bestimmungen</b> werden anwendbar. Ihr Warenhandel mit Großbritannien unterliegt ab jetzt Zolltarifen und muss <b>über Zolldokumente (PLDA) gemeldet</b> werden.

Auch die **Obergrenzen von denen die Intrastat-Meldepflicht abhängt**, können sich infolge des Brexits ändern. Sie bleiben **vorerst** gegenüber 2019 **unverändert**.

	Eingänge (Einfuhren)	Versendungen (Ausfuhren)
<b>Standardmeldung</b>	gleich oder mehr als 1,5 Mio. Euro pro Jahr	gleich oder mehr als 1 Mio. Euro pro Jahr
<b>Erweiterte Meldung</b>	gleich oder mehr als 25 Mio. Euro pro Jahr	

### 5. Warencodes

#### 5.1 Jährliche Überarbeitung der Nomenklatur

Die Überarbeitung des Harmonisierten Systems (HS) für das Jahr 2020 ist auf 144 Codes begrenzt für die knapp 10 000 Produkte die die Nomenklatur umfasst.

Die **vollständige Warennomenklatur** und die **Umsteigetabelle 2019-2020** sind unserer [Webseite](#) zu entnehmen. Beide sind **sowohl im PDF- als auch im TXT-Format verfügbar**. Das TXT-Format können Sie für die Aktualisierung Ihrer elektronischen Dateien verwenden.

## 5.2 Detaillierte Rechnungen erleichtern die Meldung



Jede Rechnung muss eine genaue Beschreibung der versandten Waren enthalten. Und wenn Sie gleich den **Warencode nach der [Kombinierten Nomenklatur](#) hinzufügen** würden? Die für das Ausfüllen der Meldungen zuständigen Personen werden Ihnen dankbar sein!

## 6. Quick Fixes 2020: europäisches Mehrwertsteuersystem

Mit dem [Gesetz vom 03/11/2019](#) wurde das Mehrwertsteuergesetz aktualisiert. Die Änderungen gelten ab 1. Januar 2020. **Für Ihre Intrastat-Meldung wird sich jedoch nichts ändern.**

### 6.1 Warenbestand auf Abruf

Bei einem Warenbestand auf Abruf handelt es sich um ein Handelsgeschäft, bei dem ein Lieferant einen Warenbestand in einen EU-Mitgliedsstaat überträgt, in dem er nicht ansässig ist und bei dem der Käufer bereits bekannt ist.

Bis zum 31/12/2019...	Ab 01/01/2020...		
...war dies ein <b>komplexes Verfahren</b> , bei dem sich der Übertragende im EU-Mitgliedsstaat des Eingangs als Steuerpflichtiger registrieren musste.	...wurde das Verfahren <b>vereinfacht</b> und <b>in allen EU-Mitgliedstaaten gleich gestaltet</b> .		
	Es umfasst 2 Operationen:		→ ein Register führen
		Bei <b>Lieferung (Versendung)</b> der Waren	Nach der Eintragung der <b>Rechnung</b>
<b>MwSt. MIAS-Auflistung</b>	Eine Zeile mit MwSt.-Nummer Käufer, Code L und 0-Wert	Eine Zeile mit MwSt.-Nummer Käufer, Code L und Rechnungswert	
<b>INTRASTAT Meldung</b>	Aufnahme mit: <ul style="list-style-type: none"> <li>- <b>Transaktionscode 1</b> <i>(Transaktionen mit tatsächlicher oder beabsichtigter Übertragung des Eigentums zwischen Gebietsansässigen und Gebietsfremden gegen finanzielle oder andere Gegenleistung).</i></li> <li>- Dem <b>statistischen Wert</b> <i>(der Wert der Waren an der Grenze zwischen Belgien und einem anderen EU-Mitgliedsstaat).</i></li> </ul>		



Es gibt **einen Unterschied zwischen Intrastat und MwSt.**, da die Rechnungen erst später in die MwSt.-Erklärung aufgenommen werden.

## 6.2 Kettenverkäufe

Ein Kettenverkauf ist ein Handelsgeschäft, bei dem dieselbe Waren mindestens 3 Mal den Besitzer wechseln, ohne dass der Transport an eine der Handelsparteien zugewiesen wurde.

**Ab 01/01/2020...**

... muss für jeden Kettenverkauf ein **innergemeinschaftlicher Transport** (zwischen zwei EU-Mitgliedstaaten) einer Partei zugerechnet werden.

	Der <b>Versender</b> der Waren	Der <b>Empfänger</b> der Waren
<b>MwSt.-Erklärung</b>	Die Partei der Versendungsmitgliedstaat ist von der MwSt. befreit.	Die Partei der Eingangsmitgliedstaat ist mehrwertsteuerpflichtig.
<b>INTRASTAT-Meldung</b> (nur wenn die Waren tatsächlich transportiert werden)	Erklärt den Versand der Waren aus seinem Mitgliedsstaat.	Erklärt den Eingang der Waren in seinen Mitgliedsstaat.



Die **Zwischenhändler von Kettenverkäufen müssen keine Intrastat-Meldung abgeben.** Dies bleibt im Vergleich zu 2019 und davor **unverändert.**

## 7. -Profil und Kontaktdaten

Um Ihre Akte optimal zu verwalten, ist es wichtig, dass die **Kontaktdaten** des/der **Meldebeauftragten** in Ihrem Unternehmen ausgefüllt und aktuell sind.

Das neue Jahr ist eine ausgezeichnete Zeit, dies zu **überprüfen**. Wenn Sie in [OneGate](#) einloggen, sind sowohl Ihr Profil als auch die für die Meldung(en) verantwortlichen Personen **sofort von der Homepage aus zugänglich**.

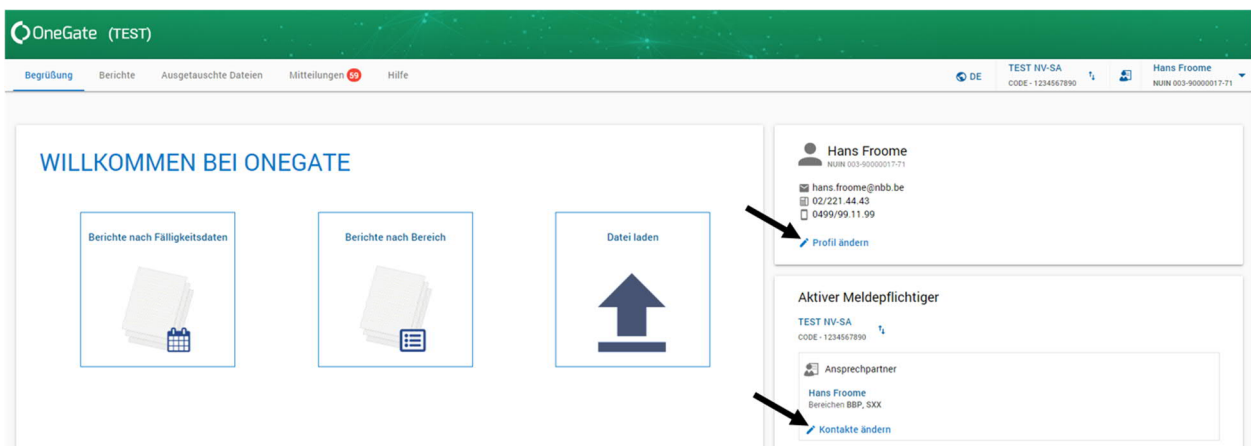

The screenshot shows the OneGate (TEST) user interface. The top navigation bar includes 'Begrüßung', 'Berichte', 'Ausgetauschte Dateien', 'Mittellungen', and 'Hilfe'. The user is logged in as 'Hans Froome' (NURN 003-9000017-71). The main content area is titled 'WILLKOMMEN BEI ONEGATE' and features three cards: 'Berichte nach Fälligkeitsdaten', 'Berichte nach Bereich', and 'Datei laden'. On the right side, the user profile is displayed, showing the name 'Hans Froome', email 'hans.froome@nbb.be', and phone numbers '02/221.44.43' and '0499/99.11.99'. Below the profile, the user is identified as an 'Aktiver Meldepflichtiger' (ACTIVE REPORTING OBLIGATED) with the code 'TEST IV-SA' and 'CODE - 1234567890'. The contact information section shows 'Ansprechpartner' (CONTACT PERSON) as 'Hans Froome, Bereich BBP, SXX' with a 'Kontakte ändern' (CHANGE CONTACTS) link. Arrows point to the 'Profil ändern' (CHANGE PROFILE) and 'Kontakte ändern' (CHANGE CONTACTS) links.

## 8. Meldung durch die MwSt.-Einheiten: dreimonatlich und jährlich

Ab 2020 werden die MwSt.-Einheiten entsprechend ihrer Wichtigkeit in **2 Gruppen** unterteilt. Die **Anzahl der zu meldenden Daten und die Häufigkeit** der Meldung werden in Abhängigkeit von der Gruppe, zu der Ihre MwSt.-Einheit gehört, **festgelegt**.

	Große MwSt.-Einheiten	Andere MwSt.-Einheiten
<b>Kriterien</b>	Ergebnis der <b>Ausgangsumsätze</b> (Tabelle 00 + 01 + 02 + 03 + 44 + 45 + 46 + 47 – (48 + 49)) in der jährlichen <b>Mehrwertsteuererklärung</b> .	
	<b>€15 Millionen oder mehr</b>	<b>weniger als €15 Millionen</b>
<b>MwSt.-Tabellen, die pro Periode pro Mitglied der MwSt.-Einheit zu melden sind</b>	00, 01, 02, 03, 44, 45, 46, 47, 48, 49, 56, 81, 82, 83, 84, 85, 86, 87 und 88 des Vorquartals	44, 46, 47, 48, 56, 84, 85, 86, 87 und 88 des Vorjahres
<b>Häufigkeit der Meldung</b>	Dreimonatlich	Jährlich
<b>Frist</b>	Der 20. des Monats, der auf das Meldequartal folgt (20. April, 20. Juli, 20. Oktober, 20. Januar).	31. Mai des Jahres, das auf das Meldejahr folgt.

## 9. Auch interessant

### 9.1 Die Zahlungsbilanz in Bild und Ton

Die Informationen, die Sie uns zur Verfügung stellen, werden in der Zahlungsbilanz verarbeitet und sind für die Überwachung der **Position der belgischen Wirtschaft im Verhältnis zum Ausland** unerlässlich. Dieses 5-minütige [Video](#) erklärt die **Nützlichkeit der Zahlungsbilanz** in einfacher Sprache.

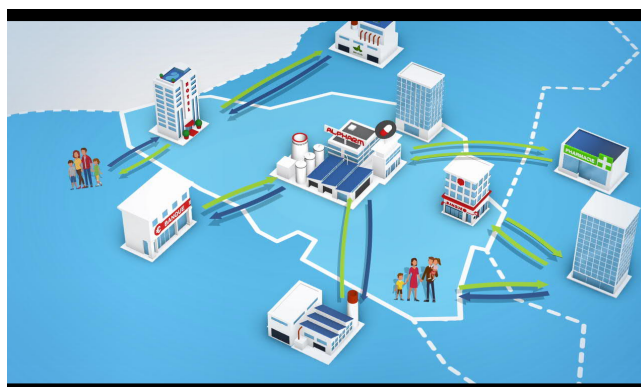

Vielen Dank für Ihren Beitrag zu diesem wichtigen Wirtschaftsindikator!

## 9.2 Kostenloses Intrastat-Training



Wurde Ihr Unternehmen **ausgewählt**? Oder werden Sie in dem Unternehmen, in dem Sie arbeiten, **für die Intrastat-Meldungen verantwortlich**?

**Melden Sie sich kostenlos zu einem Intrastat-Training an** (leider nur auf [Niederländisch](#) oder [Französisch](#)). Sie erhalten eine Erklärung über den Inhalt der Meldung und lernen, diese effizient in OneGate auszufüllen.

## 9.3 Die BNB überprüft den belgischen Außenhandel



In ihrer Wirtschaftsrevue vom Dezember 2019 **überprüft die Belgische Nationalbank den belgischen Außenhandel**. Wie ist der Zustand unserer Exporte und unserer Kosten- und Preiswettbewerbsfähigkeit im Vergleich zum Rest der Welt? Und wie können wir unsere Widerstandsfähigkeit im gegenwärtigen und zukünftigen Klima erhalten?

**Sind Sie Neugierig auf die Antworten zu diesen Fragen?** Dann lesen Sie den Artikel *Belgium's foreign trade: between restoring competitiveness and neo-protectionism* (verfügbar auf [EN](#), [FR](#) und [NL](#)).

## 10. Fragen oder Hilfe benötigt?

Jedem Unternehmen, das zur Erhebung von unseren Statistiken meldepflichtig ist, wird ein Sachbearbeiter zugewiesen. Sie können sich **bei Fragen oder Problemen jederzeit an diese Person wenden**. Sie finden **seine oder ihre Kontaktdaten** in OneGate über die Registerkarte "Berichten" und in den meisten Briefen, die Sie von uns erhalten.

Sie können uns auch eine **E-Mail mit spezifischen Fragen** zu diesem Thema schicken:

- bezüglich Ihrer Meldepflicht: [sxselect@nbb.be](mailto:sxselect@nbb.be)
- OneGate:
  - bezüglich Ihres Zugangs: [access.onegate@nbb.be](mailto:access.onegate@nbb.be)
  - bezüglich Ihrer Meldungen: [sxcollect@nbb.be](mailto:sxcollect@nbb.be)
  - bezüglich technischer Probleme: [servicedesk@nbb.be](mailto:servicedesk@nbb.be)