



Bulletin

de la

Banque Nationale de Belgique

LXIII^e Année

Tome I N^o 4 - Avril 1988

Publication mensuelle

SOMMAIRE :

- 3 Insertion de deux nouveaux tableaux dans la partie
« Statistiques » du Bulletin.
- 15 Courbe synthétique des principaux résultats de l'en-
quête mensuelle de la Banque Nationale. Résultats
du mois de février 1988.
- 1 Statistiques.
- 169 Législation économique.
- 181 Bibliographie relative aux questions économiques et
financières intéressant la Belgique.

Les articles signés traduisent les opinions de l'auteur et n'engagent pas la Banque.

Les opinions exprimées dans les articles non signés ont l'accord du Comité de Direction de la Banque.

La reproduction d'extraits de ce *Bulletin* est autorisée, à condition que la source soit indiquée.

INSERTION DE DEUX NOUVEAUX TABLEAUX DANS LA PARTIE « STATISTIQUES » DU BULLETIN

Tableau XIV-7b « Situation globale des entreprises régies
par le chapitre I^{er} de la Loi du 10 juin 1964 »

Tableau XIV-7c « Situation globale des banques d'épargne
et des entreprises régies par le chapitre I^{er}
de la Loi du 10 juin 1964 »

1. Introduction

Jusqu'à présent, les opérations des entreprises qui tombent sous l'application du chapitre I^{er} de la Loi du 10 juin 1964 n'ont pas fait l'objet de publication dans ce *Bulletin*. Or, à l'instar des banques de dépôts, des banques d'épargne et des établissements de crédit du secteur public — intermédiaires financiers au sujet desquels les chapitres XIII et XIV de la partie « Statistiques » du *Bulletin* fournissent d'amples renseignements —, les entreprises régies par le chapitre I^{er} de la Loi du 10 juin 1964 sont autorisées à exercer une fonction d'intermédiation financière : elles récoltent publiquement des fonds d'épargne pour les affecter, notamment, à des octrois de crédit.

Les données issues des situations comptables de ces entreprises n'ont pas non plus été utilisées systématiquement, jusqu'à présent, dans l'élaboration de la statistique des actifs financiers (chapitre XV de la partie « Statistiques » du *Bulletin*) et des engagements financiers (chapitre XVII) des entreprises et des particuliers, contrairement aux informations fournies par les situations comptables des banques, des banques d'épargne et des établissements de crédit du secteur public. Or, au cours des dernières années, certaines des entreprises régies par le chapitre I^{er} de la Loi du 10 juin 1964 — parmi les plus importantes — ont subi des modifications d'ordre institutionnel qui ont fait passer leur activité sous le régime des caisses d'épargne privées (banques d'épargne)¹, ce qui a parfois interrompu la continuité de certaines séries statistiques.

¹ Par décision de la Commission bancaire du 17 décembre 1985, les caisses d'épargne privées sont désormais autorisées à faire usage de l'expression « banque d'épargne » dans leur dénomination.

Il a donc paru opportun d'intégrer les données relatives aux entreprises régies par le chapitre I^{er} de la Loi du 10 juin 1964, dans la partie « Statistiques » du *Bulletin*. Cette intégration s'opérera en deux phases. Dans la présente livraison du *Bulletin* sont publiés pour la première fois deux nouveaux tableaux : le tableau XIV-7b « Situation globale des entreprises régies par le chapitre I^{er} de la Loi du 10 juin 1964 » et le tableau XIV-7c « Situation globale des banques d'épargne et des entreprises régies par le chapitre I^{er} de la Loi du 10 juin 1964 ». Dans une seconde phase, qui coïncidera avec une réforme plus générale des chapitres XV et XVII de la partie « Statistiques » du *Bulletin*, les opérations des entreprises en cause seront aussi intégrées dans les données relatives aux actifs et engagements financiers, ce qui a, d'ailleurs, déjà été réalisé lors de l'élaboration des données figurant dans le rapport annuel de la Banque de 1987.

Pour publier ces données, il fallait disposer de séries chronologiques suffisamment longues. Or les informations comptables relatives aux entreprises régies par le chapitre I^{er} de la Loi du 10 juin 1964 ne sont disponibles que depuis quelques années. En effet, l'arrêté de la Commission bancaire obligeant ces entreprises à transmettre périodiquement des états comptables à la Banque Nationale de Belgique et à la Commission bancaire, ne date que du 2 février 1983.

Avant de présenter les nouveaux tableaux XIV-7b et XIV-7c, le présent article rappelle les principales caractéristiques de la législation applicable aux entreprises régies par le chapitre I^{er} de la Loi du 10 juin 1964 et décrit brièvement l'évolution de l'activité de ces entreprises.

2. Législation financière relative aux entreprises régies par le chapitre I^{er} de la Loi du 10 juin 1964

La Loi du 10 juin 1964 sur les appels publics à l'épargne avait pour objet, en complétant la législation existante, de réglementer l'activité du secteur non encore contrôlé à l'époque, à savoir les intermédiaires financiers autres que les banques, les caisses d'épargne privées et les établissements de crédit du secteur public. Etant donné la diversité des entreprises concernées, la préférence a été accordée, à l'origine, à une réglementation expérimentale et provisoire : le chapitre I^{er} de la Loi du 10 juin 1964 devait cesser de produire ses effets au 31 décembre 1968, délai après lequel l'expérience acquise en la matière aurait dû inspirer une réglementation définitive.

La révision complète de la Loi de 1964 n'a toutefois jamais vu le jour. Après que l'Arrêté Royal n° 63 du 10 novembre 1967 — qui étendait par ailleurs le champ d'application de la disposition aux entreprises finançant leurs activités ou une partie de celles-ci au moyen d'émissions publiques continues d'obligations, de bons de caisse et de titres semblables — eut prorogé de quatre ans la disposition, la Loi du 7 mars 1973 a supprimé le caractère temporaire du chapitre I^{er} de la Loi du 10 juin 1964.

Les *critères* définissant les entreprises régies par le chapitre I^{er} de la Loi du 10 juin 1964 sont les suivants :

- 1) il doit s'agir d'*entreprises*, ce qui suppose l'exercice d'une activité à caractère permanent ;
- 2) ces entreprises collectent des *fonds remboursables*, c'est-à-dire des capitaux non porteurs de risques, ou font appel au public en vue de recevoir de tels fonds ;
- 3) ces fonds sont *remboursables à des termes ou moyennant des préavis excédant six mois*. En disposant que les entreprises concernées ne peuvent emprunter que des fonds remboursables à des termes de plus de six mois, le législateur a voulu éviter toute confusion avec d'autres catégories d'intermédiaires financiers et plus particulièrement avec les banques et les caisses d'épargne privées ;
- 4) la collecte de fonds doit être *publique*, le caractère public des opérations de sollicitation de l'épargne étant défini par l'Arrêté Royal du 12 novembre 1969 (mise en oeuvre de procédés de publicité, recours à des intermédiaires, sollicitation de plus de cinquante personnes).

Ces entreprises sont soumises à diverses *obligations*, à savoir notamment :

- 1) se faire inscrire auprès de la Commission bancaire. A cet effet, les entreprises en question doivent être constituées sous la forme d'une société commerciale et avoir un capital social entièrement libéré d'au moins 25 millions de francs. La Commission bancaire dresse annuellement la liste de ces entreprises. Les modifications apportées à cette liste en cours d'année paraissent au Moniteur belge ;
- 2) communiquer périodiquement des informations chiffrées et des renseignements à la Commission bancaire ;
- 3) désigner un réviseur à qui la Commission bancaire peut demander des rapports complémentaires ;
- 4) utiliser leurs ressources à certaines catégories d'opérations déterminées par la loi.

En outre, certaines modalités de fonctionnement des entreprises en question peuvent être réglementées par la Commission bancaire, à laquelle la loi accorde des pouvoirs en la matière. Ainsi, c'est la Commission qui approuve la forme et les conditions de la collecte de fonds. Elle peut aussi imposer des rapports entre certains éléments de la structure active et passive des entreprises concernées, dans le but d'assurer leur liquidité et leur solvabilité. On rappellera enfin que, en vertu de la Loi du 28 décembre 1973 relative aux propositions budgétaires 1973-1974, la Banque peut adresser à ces entreprises, comme aux autres intermédiaires financiers, des recommandations motivées par des raisons monétaires.

Les entreprises régies par le chapitre I^{er} de la Loi du 10 juin 1964 peuvent être réparties en trois catégories : les entreprises qui font appel au public en vue de la collecte de fonds remboursables et qui affectent ceux-ci essentiellement à

des opérations financières ; les entreprises dont l'activité essentielle ne réside pas dans l'octroi de prêts et de crédits ou dans la gestion de placements¹ ; les entreprises qui ont renoncé à collecter des fonds remboursables et qui remboursent les fonds reçus précédemment.

Il va de soi que l'attention de l'autorité de surveillance se porte surtout sur les entreprises de la première catégorie : ainsi, l'obligation de communiquer périodiquement des états comptables à la Banque Nationale de Belgique et à la Commission bancaire ne vaut que pour ces entreprises.

3. Evolution de l'activité des entreprises régies par le chapitre I^{er} de la Loi du 10 juin 1964

Dans l'évolution du secteur des entreprises régies par la Loi du 10 juin 1964, on peut distinguer deux phases. En raison notamment de l'extension du champ d'application de la loi intervenue en 1967, le nombre d'entreprises a augmenté progressivement jusqu'en 1970, année au cours de laquelle il a atteint un maximum de quarante-quatre entreprises, dont vingt-quatre collectaient encore des fonds et exerçaient une activité essentiellement financière. Depuis lors, le nombre de ces entreprises n'a cessé de se réduire, que ce soit à la suite de fusions avec d'autres intermédiaires financiers, de transformations en banques ou caisses d'épargne privées (banques d'épargne) ou de cessations d'activités. Au cours des dernières années, cette baisse s'est accentuée : à la fin de 1987, quatorze entreprises seulement conservaient ce statut, dont six collectaient encore des fonds et exerçaient une activité essentiellement financière. En ce qui concerne le total bilantaire — qui n'est disponible que pour les entreprises qui ont une activité essentiellement financière et qui font appel au public afin de recevoir des fonds remboursables — l'évolution est moins nette : ce total bilantaire a continué à progresser jusqu'à la fin de 1982, atteignant 73,7 milliards, pour subir ensuite, lui aussi, une baisse sensible. A la fin de novembre 1987, il ne s'élevait plus qu'à 30,5 milliards.

Cette évolution a été notamment encouragée par la Commission bancaire, qui a incité ces entreprises à adopter autant que possible le statut de caisse d'épargne privée (banque d'épargne) : certaines ont accédé à cette demande, d'autres y ont répondu indirectement en fusionnant avec une institution de ce type. Ces changements, rappelons-le, doivent être pris en considération dans l'interprétation des statistiques financières ; la forte augmentation du total bilantaire et des opérations des banques d'épargne, enregistrée certaines années, est due en partie à ce phénomène.

¹ Il s'agit en fait d'entreprises d'assurances qui, à certaines époques, ont procédé à des émissions continues d'obligations.

Actuellement, l'importance des entreprises régies par la Loi du 10 juin 1964 est devenue marginale par rapport à celle des autres intermédiaires financiers; le total bilantaire précité de 30,5 milliards à la fin de novembre 1987 est à comparer à un total bilantaire de 10.058 milliards pour les banques et de 1.417 milliards pour les banques d'épargne.

4. Tableau XIV-7b « Situation globale des entreprises régies par le chapitre I^{er} de la Loi du 10 juin 1964 »

Le tableau XIV-7b est établi à partir des états comptables que les entreprises qui exercent une activité principalement financière et qui continuent à collecter des fonds d'épargne, sont tenues, par arrêté de la Commission bancaire du 2 février 1983, de transmettre périodiquement à la Banque Nationale de Belgique et à la Commission bancaire.

Ces états comptables sont identiques au « schéma modèle A » imposé aux banques d'épargne. Le tableau XIV-7b se fonde donc — tant en ce qui concerne l'actif que le passif — sur une ventilation par rubriques semblable à celle du tableau XIV-7a « Situation globale des banques d'épargne »¹; toutefois, étant donné l'importance plus marginale de ces entreprises, le tableau XIV-7b a été fortement simplifié et diverses rubriques ont été regroupées. Les principaux regroupements sont les suivants :

à l'actif :

- « *Opérations de leasing et autres débiteurs divers* » : cette rubrique regroupe les rubriques « Leasing immobilier », « Leasing mobilier » et « Débiteurs divers »; cette dernière rubrique comprend en effet aussi pour l'essentiel des opérations de leasing;
- « *Autres crédits* » : cette rubrique réunit les rubriques « Créances et valeurs à court terme », « Effets de commerce et factures », « Débiteurs par acceptations » et « Avances, ouvertures de crédits et prêts non hypothécaires »;
- « *Portefeuille-titres et participations* » : les sous-rubriques figurant dans le tableau XIV-7a ont été regroupées sous deux intitulés. D'une part, « *Créances sur le secteur public* », qui rassemble les sous-rubriques « a) Certificats du Trésor et du Fonds des Rentes émis à un an au plus » et « b) Fonds publics belges et valeurs assimilées », d'autre part, « *Autres valeurs* », qui regroupe les sous-rubriques « c) Obligations de sociétés belges », « d) Actions, parts ou participations de sociétés belges » et « e) Autres valeurs »;
- « *Divers* » : cette rubrique réunit les rubriques « Actionnaires ou sociétaires », « Divers », « Frais d'établissement et autres immobilisations incorporelles », « Immeubles et terrains », « Matériel et mobilier », « Cautionnements imposés par la loi » et « Comptes transitoires »²;

¹ Anciennement tableau XIV-7.

² Cette dernière rubrique du tableau XIV-7a comprend les comptes de résultats.

au passif :

- « *Emprunts auprès d'intermédiaires financiers — b) Autres intermédiaires financiers* » : cette sous-rubrique rassemble les rubriques « Acceptations », « Réescompteurs », « Mobilisation d'actifs », « Emprunts : a) au jour le jour » et « Emprunts : c) auprès d'autres intermédiaires financiers » ; ces rubriques comprennent en effet entièrement ou essentiellement des engagements envers des intermédiaires financiers ; à l'exception de la dernière rubrique citée, il s'agit de montants négligeables ;
- « *Divers* » : cette rubrique regroupe les rubriques « Créanciers couverts par des sûretés réelles », « Autres engagements à un mois maximum », « Créanciers divers », « Provisions pour charges », « Divers », « Comptes de redressements d'actifs » et « Comptes transitoires »¹.

Pour une description du contenu des différentes rubriques, le lecteur se référera au commentaire du tableau XIV-5 « Situation globale des caisses d'épargne privées » des *Statistiques Economiques Belges 1970-1980*².

Le tableau XIV-7b peut être établi à partir de la fin de 1982. Pour chaque date, le nombre d'entreprises recensées est mentionné pour mémoire au bas du tableau. A la fin de 1982, seize entreprises étaient encore tenues de transmettre leurs états comptables à la Banque et à la Commission bancaire. Depuis lors, ce nombre s'est fortement réduit : au 30 novembre 1987, on n'en comptait plus que six. On trouvera en annexe une liste des entreprises recensées à la fin de 1982, avec mention, le cas échéant, des modifications survenues depuis lors. Ainsi qu'il a déjà été signalé, les seules entreprises auxquelles s'applique l'arrêté précité de la Commission bancaire et qui sont donc reprises dans la situation globale sont celles qui font appel au public afin de recevoir les fonds remboursables et qui affectent ceux-ci essentiellement à des activités financières. Les autres entreprises — à savoir celles dont l'activité principale ne réside pas dans l'octroi de prêts et de crédits ou dans la gestion de placements, ainsi que celles qui ont renoncé à toute collecte de fonds remboursables et qui remboursent les fonds obtenus précédemment — n'entrent donc pas en considération ici.

Les opérations des entreprises régies par le chapitre I^{er} de la Loi du 10 juin 1964 sont généralement conclues avec des résidents belges et portent sur des instruments financiers libellés en franc belge ; les opérations avec l'étranger ou en devises sont même inexistantes à la fin de la période considérée.

Les moyens d'action de ces entreprises se composent principalement de fonds d'épargne collectés directement auprès du public : ceux-ci atteignaient 21,3 milliards à la fin de novembre 1987. Il s'agit essentiellement de fonds empruntés à long terme : 5,1 milliards étaient exigibles dans des délais n'excé-

¹ Cette dernière rubrique du tableau XIV-7a comprend les comptes de résultats.

² Banque Nationale de Belgique, *Statistiques Economiques Belges 1970-1980*, tome I, pp. 193 à 196.

dant pas deux ans, 6,2 milliards dans des délais compris entre deux et cinq ans et 10 milliards dans des délais de cinq ans ou plus. Les emprunts auprès d'autres intermédiaires financiers sont relativement peu importants, soit 2,8 milliards à la fin de novembre 1987.

Quant à l'actif, il comprend tout d'abord des prêts et ouvertures de crédits hypothécaires qui, à la fin de novembre 1987, se chiffraient à 12 milliards. Le portefeuille-titres s'élevait à 8,9 milliards, dont 8 milliards de créances sur le secteur public. Enfin, sous la rubrique « Opérations de leasing et autres débiteurs » étaient enregistrés des crédits accordés essentiellement à titre de leasing mobilier, à concurrence de 3,5 milliards, tandis que les « Autres crédits » aux entreprises et particuliers atteignaient 4,4 milliards.

5. **Tableau XIV-7c « Situation globale des banques d'épargne et des entreprises régies par le chapitre I^{er} de la Loi du 10 juin 1964 »**

L'attention du lecteur a déjà été attirée ci-avant sur le fait que l'adoption, par des entreprises qui étaient régies par le chapitre I^{er} de la Loi du 10 juin 1964, du statut de caisse d'épargne privée (banque d'épargne) avait parfois provoqué des ruptures importantes dans les statistiques financières publiées par la Banque. C'est pourquoi, il a paru intéressant d'insérer un nouveau tableau XIV-7c, qui globalise les données des tableaux XIV-7a « Situation globale des banques d'épargne » et XIV-7b « Situation globale des entreprises régies par le chapitre I^{er} de la Loi du 10 juin 1964 ».

Le tableau XIV-7c est construit de la même manière que le tableau XIV-7b et ne peut donc aussi être établi qu'à partir de la fin de 1982.

La comparaison des données du tableau XIV-7a avec celles du tableau XIV-7c peut illustrer l'incidence des changements de statut précités. Ainsi, entre la fin de 1985 et la fin de 1986, le total bilantaire des banques d'épargne (tableau XIV-7a) a augmenté de 155,2 milliards, alors qu'au tableau XIV-7c, on retrouve une progression de 144,8 milliards seulement. Dans le courant de 1986, deux entreprises régies par le chapitre I^{er} de la Loi du 10 juin 1964 ont, en effet, adopté le statut de banque d'épargne.

*
**

Bibliographie : Rapports annuels de la Commission bancaire, principalement celui de 1982-1983.

ENTREPRISES REGIES PAR LE CHAPITRE I^{er}
DE LA LOI DU 10 JUIN 1964¹

Liste au 31 décembre 1982	Modifications
Caisse auxiliaire de Crédit social	
Crédit hypothécaire et immobilier de Belgique (« La Belgique Crédit »)	
Fidisco	
Krediet Arfin	
Krediet- en Financiële Maatschappij (« Krefima »)	
N.V. Centrale Kredietverlening (« N.V. C.K.V. »)	
Société hypothécaire et de Capitalisation (« H.K.M. »)	A renoncé à tout appel public en vue de recevoir des fonds remboursables en 1987.
Hypotheek- en Beleggingsmaatschappij N.V. (« H.B.M. »)	A pris le statut de banque d'épargne en 1986.
La Financière G.B.-Inno-B.M.	A renoncé à tout appel public en vue de recevoir des fonds remboursables en 1986.
Argenta	A pris le statut de banque d'épargne en 1986.
Caisse de Prêts et Dépôts	A pris le statut de caisse d'épargne privée en 1985.
Société Commerciale et de Crédit	A renoncé à tout appel public en vue de recevoir des fonds remboursables en 1985.
Société de crédit Ippa	A fusionné avec une caisse d'épargne privée en 1983.
Comptoir de Financement ménager « Fimen »	A renoncé à tout appel public en vue de recevoir des fonds remboursables en 1983.
Westkrediet	A pris le statut de caisse d'épargne privée en 1983.
Gentse Kredietmaatschappij Creditgand N.V.	A renoncé à tout appel public en vue de recevoir des fonds remboursables en 1983.

¹ Uniquement les entreprises qui font appel au public afin de recevoir des fonds remboursables et dont l'activité principale consiste dans l'octroi de prêts et de crédits ou dans la gestion de placements.

SITUATION GLOBALE DES ENTREPRISES
RÉGIES PAR LE CHAPITRE I^{er} DE LA LOI DU 10 JUIN 1964¹

(milliards de francs)

	1982 31 déc.	1983 31 déc.	1984 31 déc.	1985 31 déc.	1986 31 déc.	1986 31 oct.	1987 31 oct.	1986 30 nov.	1987 30 nov.
ACTIF									
Caisse, B.N.B., Chèques Postaux	0,0	0,0	0,0	0,0	0,0	0,0	0,0	0,0	0,0
Prêts au jour le jour et avoirs auprès d'intermédiaires financiers	3,6	0,9	1,0	0,8	0,6	0,5	0,2	0,4	0,6
Prêts et ouvertures de crédits hypothécai- res	41,5	25,9	24,5	23,0	13,6	15,0	12,1	13,9	12,0
Opérations de leasing et autres débiteurs divers	2,4	2,2	2,2	2,6	3,2	3,1	3,4	3,0	3,5
Autres crédits	9,9	4,4	4,6	4,1	4,3	4,5	4,4	4,3	4,4
Portefeuille-titres et participations :									
a) Créances sur le secteur public ...	13,1	9,3	10,2	10,0	8,7	8,8	7,9	8,6	8,0
b) Autres valeurs	1,0	0,5	0,4	0,5	0,5	0,4	0,6	0,5	0,9
Divers	2,2	1,5	1,6	1,6	1,3	1,3	1,0	1,3	1,1
Total de l'actif ...	73,7	44,7	44,5	42,6	32,2	33,6	29,6	32,0	30,5
PASSIF									
Fonds d'épargne, remboursables dans des délais :									
a) n'excédant pas deux ans	5,4	4,0	4,4	4,2	4,2	3,8	5,0	4,0	5,1
b) excédant deux ans mais inférieurs à cinq ans	13,1	5,0	5,9	7,1	5,6	5,8	6,1	5,7	6,2
c) de cinq ans ou plus	35,7	19,9	19,2	17,8	11,6	12,7	10,0	11,9	10,0
Réserves techniques et fonds de reconsti- tution	3,2	3,2	3,3	3,4	1,3	1,6	1,0	1,3	1,1
Emprunts auprès d'intermédiaires finan- ciers :									
a) B.N.B.	0,0	0,0	0,0	0,0	0,0	0,0	0,0	0,0	0,0
b) Autres intermédiaires financiers ..	6,7	6,1	5,3	4,2	4,0	3,9	2,2	3,6	2,8
Fonds propres	2,4	2,0	2,1	2,1	1,8	1,8	1,9	1,8	1,9
Divers	7,2	4,5	4,3	3,8	3,7	4,0	3,4	3,7	3,4
Total du passif ...	73,7	44,7	44,5	42,6	32,2	33,6	29,6	32,0	30,5
<i>p. m. : Nombre d'entreprises prises en considération</i>	(16)	(12)	(12)	(10)	(7)	(8)	(6)	(7)	(6)

¹ Uniquement les entreprises qui font appel au public afin de recevoir des fonds remboursables et dont l'activité principale réside dans l'octroi de prêts et de crédits ou dans la gestion de placements.

**SITUATION GLOBALE DES BANQUES D'ÉPARGNE ET DES ENTREPRISES
RÉGIES PAR LE CHAPITRE I^{er} DE LA LOI DU 10 JUIN 1964¹**

(milliards de francs)

	1982 31 déc.	1983 31 déc.	1984 31 déc.	1985 31 déc.	1986 31 déc.	1986 31 oct.	1987 31 oct.	1986 30 nov.	1987 30 nov.
ACTIF									
Caisse, B.N.B., Chèques Postaux	2,9	2,5	3,0	3,1	3,0	2,8	2,8	2,6	3,2
Prêts au jour le jour et avoirs auprès d'intermédiaires financiers	36,2	39,5	49,2	45,1	69,1	58,3	103,0	58,2	96,4
Prêts et ouvertures de crédits hypothécai- res	295,5	288,2	283,4	288,7	303,7	300,4	313,4	300,7	315,5
Opérations de leasing et autres débiteurs divers	7,1	9,2	10,1	10,0	10,2	9,3	13,2	9,1	13,3
Autres crédits	93,8	105,2	120,8	136,8	164,5	158,0	185,9	158,8	187,5
Portefeuille-titres et participations :									
a) Créances sur le secteur public . . .	319,8	400,6	470,0	538,1	594,5	587,2	654,7	591,8	651,3
b) Autres valeurs	35,0	52,0	58,9	80,7	98,3	91,2	94,1	92,6	98,3
Divers	38,3	47,3	54,0	65,4	69,4	69,1	78,6	73,9	82,3
Total de l'actif . . .	828,6	944,5	1.049,4	1.167,9	1.312,7	1.276,3	1.445,7	1.287,7	1.447,8
PASSIF									
Fonds d'épargne, remboursables dans des délais :									
a) n'excédant pas deux ans	422,1	479,3	549,3	510,4	609,2	574,4	693,1	580,3	692,4
b) excédant deux ans mais inférieurs à cinq ans	98,6	117,6	133,6	149,2	154,7	155,7	172,9	155,3	174,6
c) de cinq ans ou plus	210,3	236,7	248,0	268,2	262,8	266,5	244,2	264,7	242,3
Réserves techniques et fonds de reconsti- tution	10,1	10,0	10,0	10,2	9,8	10,0	7,6	9,9	7,7
Emprunts auprès d'intermédiaires finan- ciers :									
a) B.N.B.	0,2	0,1	0,0	0,0	0,0	0,0	0,0	0,0	0,0
b) Autres intermédiaires financiers . .	13,1	13,6	7,5	112,3	134,9	121,3	152,3	122,9	151,1
Fonds propres	25,4	31,0	35,6	43,0	50,7	45,6	54,6	45,8	54,8
Divers	48,8	56,2	65,4	74,6	90,6	102,8	121,0	108,8	124,9
Total du passif . . .	828,6	944,5	1.049,4	1.167,9	1.312,7	1.276,3	1.445,7	1.287,7	1.447,8

¹ Uniquement les entreprises qui font appel au public afin de recevoir des fonds remboursables et dont l'activité principale réside dans l'octroi de prêts et de crédits ou dans la gestion de placements.

COURBE SYNTHETIQUE DES PRINCIPAUX RESULTATS DE L'ENQUETE MENSUELLE DE LA BANQUE NATIONALE SUR LA CONJONCTURE

RESULTATS DU MOIS DE FEVRIER 1988

(juillet 1974 - juin 1981 = 100)

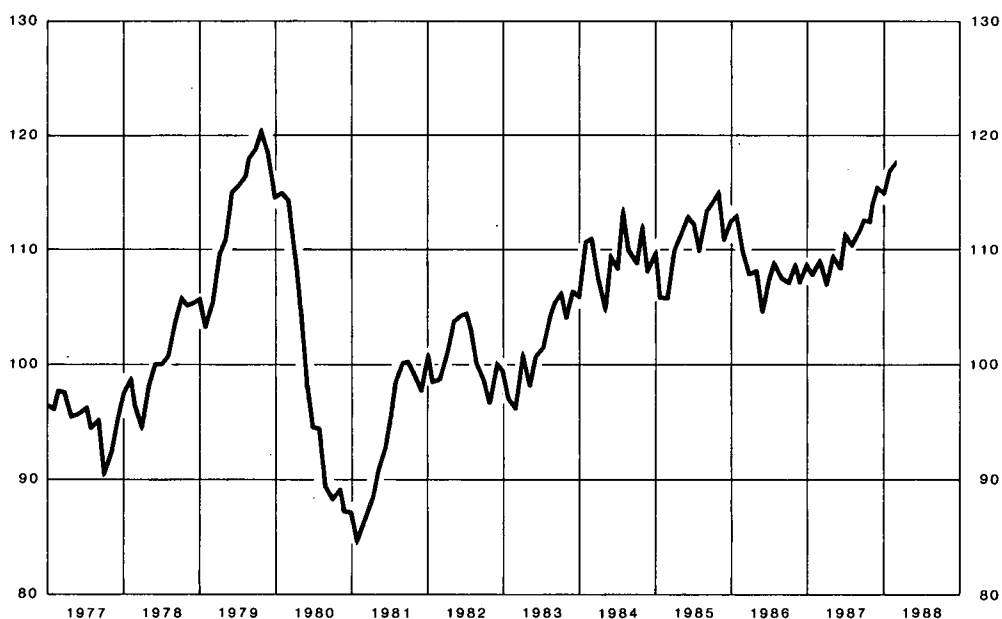

Commentaire

La valeur chiffrée de la courbe synthétique de la Banque a augmenté en février de 0,80 point et s'établit dès lors à 117,86 points.

Cette hausse a résulté principalement d'une nouvelle et très forte amélioration du climat conjoncturel dans l'industrie de la construction, surtout dans le secteur du bâtiment résidentiel. Dans l'industrie manufacturière, la plupart des indicateurs ont poursuivi leur lente progression des derniers mois. Dans le commerce, l'amélioration constatée le mois précédent a été en grande partie effacée.

STATISTIQUES

LEGISLATION ECONOMIQUE

BIBLIOGRAPHIE RELATIVE AUX PROBLEMES
ECONOMIQUES ET FINANCIERS
INTERESSANT LA BELGIQUE

STATISTIQUES

TABLE DES MATIERES

	Numéros des tableaux		Numéros des tableaux
I. — Comptes nationaux et enquêtes sur la conjoncture.			
1. Répartition du produit national entre les facteurs de production	I - 1	4. a) Valeurs unitaires moyennes	VIII - 4a
2. Valeur ajoutée brute, aux prix du marché, par branche d'activité	I - 2	b) Volume	VIII - 4b
3. Affectation du produit national :		5. Orientation géographique	VIII - 5
a) Estimations à prix courants	I - 3a	IX. — Balance des paiements de l'U.E.B.L.	
b) Estimations aux prix de 1980	I - 3b	1-2-3. Balance sur base des transactions :	
4. Enquêtes sur la conjoncture :		— Chiffres annuels	IX - 1
a) Valeur chiffrée des courbes synthétiques	I - 4a	— Soldes trimestriels	IX - 2
b) Industrie manufacturière :		— Recettes et dépenses trimestrielles	IX - 3
— valeur chiffrée de la courbe synthétique et de ses composantes	I - 4b.1	4. Balance sur base de caisse	IX - 4
— résultats bruts par secteur	I - 4b.2	5. Opérations avec l'étranger, opérations en monnaies étrangères des résidents avec les banques belges et luxembourgeoises et opérations de change à terme	IX - 5
— valeur chiffrée des courbes synthétiques régionales et de leurs composantes	I - 4b.3	6. Monnaies utilisées pour les règlements d'importations et d'exportations	IX - 6
— résultats bruts par région	I - 4b.4	X. — Marché des changes.	
c) Industrie de la construction :		1. Cours officiels arrêtés par les banquiers réunis en Chambre de Compensation à Bruxelles :	
— valeur chiffrée de la courbe synthétique et de ses composantes	I - 4c.1	a) Chiffres annuels	X - 1a
— résultats bruts par secteur	I - 4c.2	b) Chiffres trimestriels et mensuels	X - 1b
d) Commerce :		2. Droit de tirage spécial	X - 2
— valeur chiffrée de la courbe synthétique et de ses composantes	I - 4d	3. Marché du dollar U.S. à Bruxelles	X - 3
5. Investissements en biens de capital fixe dans l'industrie manufacturière	I - 5	4. Système Monétaire Européen :	
II. — Population, emploi, chômage			
1. Population, demande et offre d'emplois	II - 1	a) Cours-pivots de l'Ecu, cours-pivots bilatéraux et cours d'intervention obligatoire	X - 4a
2. Chômage et emplois vacants	II - 2	b) Cours de change de l'Ecu, prime ou décote des diverses monnaies vis-à-vis du franc belge et indicateurs de divergence	X - 4b
III. — Agriculture et pêche.			
1. Agriculture	III - 1	c) Composition et poids relatifs de l'Ecu ; écarts de divergence	X - 4c
2. Pêche maritime	III - 2	5. Cours de change effectifs	X - 5
IV. — Industrie.			
1. Production industrielle	IV - 1	XI. — Finances publiques.	
2. Production manufacturière - Ventilation par secteur	IV - 2	1. Recettes et dépenses de trésorerie résultant des opérations budgétaires	XI - 1
3. Energie	IV - 3	2. Résultat de caisse du Trésor et son financement	XI - 2
4. Métallurgie	IV - 4	3. Besoins nets de financement du Trésor et leur couverture	XI - 3
5. Construction	IV - 5	4. Recettes fiscales (par année civile)	XI - 4
6. Production industrielle des pays de la C.E.E.	IV - 6	5. Détail des recettes fiscales	XI - 5
V. — Services.			
1. Transports :		XII. — Créances et dettes dans l'économie belge.	
a) Activités de la S.N.C.B. et de la Sabena	V - 1a	1. Encours :	
b) Navigation maritime	V - 1b	a) au 31 décembre 1984	XII - 1a
c) Navigation intérieure	V - 1c	b) au 31 décembre 1985	XII - 1b
2. Tourisme — Nuits passées par les touristes en Belgique	V - 2	2. Mouvements en 1985	XII - 2
3. Commerce intérieur :		3. Encours (totaux sectoriels) :	
a) Ventes du commerce de détail	V - 3a	a) au 31 décembre 1984	XII - 3a
b) Ventes à tempérament	V - 3b	b) au 31 décembre 1985	XII - 3b
4. Chambres de compensation :		4. Mouvements en 1985 (totaux sectoriels)	XII - 4
a) Nombre d'opérations	V - 4a	XIII. — Organismes principalement monétaires.	
b) Montant des opérations	V - 4b	1. Bilans intégrés des organismes principalement monétaires	XIII - 1
VI. — Revenus.			
1. Rémunérations des travailleurs	VI - 1	2. Bilans :	
2. Rémunérations moyennes brutes des travailleurs dans l'industrie	VI - 2	a) Banque Nationale de Belgique	XIII - 2a
VII. — Indices de prix.			
1. Matières premières	VII - 1	b) Organismes publics monétaires	XIII - 2b
2. Prix de gros en Belgique	VII - 2	c) Banques de dépôts	XIII - 2c
3. Prix à la consommation en Belgique :		d) Ensemble des organismes principalement monétaires	XIII - 2d
a) Ventilation en 4 groupes	VII - 3a	3. Origines des variations du stock monétaire auprès des organismes principalement monétaires	XIII - 3
b) Ventilation d'après le classement de l'Office Statistique des Communautés européennes	VII - 3b	4. Stock monétaire :	
VIII. — Commerce extérieur de l'U.E.B.L.			
1. Tableau général	VIII - 1	a) Auprès des organismes principalement monétaires	XIII - 4a
2. Exportations selon la nature des produits	VIII - 2	b) Total	XIII - 4b
3. Importations selon l'usage des produits	VIII - 3	5. a) Avoirs extérieurs nets des organismes principalement monétaires	XIII - 5a
		b) Réserves de change nettes au comptant et à terme de la Banque Nationale de Belgique	XIII - 5b

6-7. Encours utilisés des crédits d'escompte, d'avances et d'acceptation accordés à leur origine par les banques de dépôts aux entreprises et particuliers et à l'étranger :	
— Destination économique apparente	XIII - 6
— Forme et localisation	XIII - 7
8. Crédits d'escompte, d'avances et d'acceptation accordés à leur origine par les organismes principalement monétaires aux entreprises et particuliers et à l'étranger et logés à la Banque Nationale de Belgique	XIII - 8
9. Encours utilisés des crédits d'escompte, d'avances et d'acceptation accordés à leur origine par les organismes principalement monétaires aux entreprises et particuliers et à l'étranger	XIII - 9
10. Bilans de la Banque Nationale de Belgique	XIII - 10
Situations hebdomadaires de la Banque Nationale de Belgique	XIII - 10
11. Comptes de chèques postaux	XIII - 11
12. Situation globale des banques	XIII - 12
13. Montants globaux des paiements effectués au moyen des dépôts bancaires à vue en francs belges et des avoirs en comptes de chèques postaux	XIII - 13

XIV. — Intermédiaires financiers autres que principalement monétaires.

4. Principaux actifs et passifs du Fonds des Rentes	XIV - 4
5. Caisse Générale d'Épargne et de Retraite :	
a) Caisse d'épargne - Opérations des ménages	XIV - 5a
b) Bilans de la CGER - Entité I	XIV - 5b
c) Bilans de la CGER - Entité II	XIV - 5c
6. Société Nationale de Crédit à l'Industrie	XIV - 6
7. Situations globales des banques d'épargne et des entreprises régies par le chapitre I ^{er} de la Loi du 10 juin 1964 :	
a) Situation globale des banques d'épargne	XIV - 7a
b) Situation globale des entreprises régies par le chapitre I ^{er} de la Loi du 10 juin 1964	XIV - 7b
c) Situation globale des banques d'épargne et des entreprises régies par le chapitre I ^{er} de la Loi du 10 juin 1964	XIV - 7c
8. Crédit Communal de Belgique	XIV - 8
9. Compagnies d'assurances sur la vie	XIV - 9

XV. — Actifs financiers.

1. Actifs financiers détenus par les pouvoirs publics et par les entreprises et particuliers	XV - 1
2. Actifs financiers détenus par les entreprises et particuliers	XV - 2
3. Actifs financiers détenus par les entreprises et particuliers. — Actifs non monétaires à un an au plus :	
a) Variations	XV - 3a
b) Encours auprès des intermédiaires financiers nationaux	XV - 3b
4. Actifs financiers détenus par les entreprises et particuliers. Actifs à plus d'un an	XV - 4
5. Actifs financiers détenus par les entreprises et particuliers. Actifs en francs belges et monnaies étrangères auprès des intermédiaires financiers nationaux :	
a) Variations	XV - 5a
b) Encours	XV - 5b

XVI. — Emissions et dettes du secteur public.

1. Emissions en francs belges à plus d'un an	XVI - 1
2. Emissions à plus d'un an du secteur public	XVI - 2
3. Dette du Trésor :	
a) Situation officielle de la dette publique	XVI - 3a
b) Variations de la dette publique ayant donné lieu à des mouvements de fonds	XVI - 3b
4. Dettes en francs belges à plus d'un an du secteur public :	
a) Ventilation par débiteurs	XVI - 4a
b) Ventilation par détenteurs	XVI - 4b

XVII. — Valeurs mobilières du secteur privé et crédits aux entreprises et particuliers et à l'étranger.

1. Activité boursière : capitaux traités, niveau des cours et taux de rendement	XVII - 1
---	----------

2. Rendement des sociétés par actions	XVII - 2
4. Emissions des sociétés — données I.N.S.	XVII - 4
5. Emissions des sociétés — données B.N.B.	XVII - 5
6. Engagements des entreprises et particuliers envers les intermédiaires financiers belges	XVII - 6
7. Inscriptions hypothécaires	XVII - 7
8. Demandes de crédits hypothécaires introduites auprès des principaux intermédiaires financiers belges pour le financement du logement	XVII - 8
9. Crédits d'escompte, d'avances et d'acceptation accordés à leur origine par les banques de dépôts, la CGER, la S.N.C.I. et la C.N.C.P. aux entreprises et particuliers et à l'étranger. — Crédits de un million de francs ou plus dont le bénéficiaire est :	
a) un résident belge (Ventilation d'après le secteur économique auquel le bénéficiaire appartient)	XVII - 9a
b) un non-résident (Ventilation d'après la zone géographique où le bénéficiaire a sa résidence)	XVII - 9b

XVIII. — Marché monétaire.

1. Marché de l'argent au jour le jour	XVIII - 1
2. Localisation des effets commerciaux escomptés par les banques de dépôts et des acceptations bancaires	XVIII - 2
3. Plafonds de réescompte et quotas mensuels d'avances en compte courant à la Banque Nationale de Belgique	XVIII - 3

XIX. — Taux d'escompte, d'intérêt et de rendement.

1. Banque Nationale de Belgique :	
a) Barème officiel des taux d'escompte et d'avances	XIX - 1a
b) Taux spéciaux	XIX - 1b
c) Taux moyen pondéré	XIX - 1c
2. Taux de l'Institut de Réescompte et de Garantie	XIX - 2
3. Taux de l'argent au jour le jour	XIX - 3
4. Taux des certificats de trésorerie et des certificats du Fonds des Rentes	XIX - 4
5. Taux de dépôts en francs belges dans les banques	XIX - 5
6. Taux d'intérêt appliqués sur livrets ordinaires à la Caisse Générale d'Épargne et de Retraite	XIX - 6
7. Taux de rendement de titres à revenu fixe, cotés à la Bourse de Bruxelles	XIX - 7
8. Taux des bons de caisse et obligations émis par les institutions publiques de crédit	XIX - 8

XX. — Banques d'émission étrangères.

1. Taux d'escompte	XX - 1
2. Banque de France	XX - 2
3. Bank of England	XX - 3
4. Federal Reserve Banks	XX - 4
5. Nederlandsche Bank	XX - 5
6. Banca d'Italia	XX - 6
7. Deutsche Bundesbank	XX - 7
8. Banque Nationale Suisse	XX - 8
9. Banque des Règlements Internationaux	XX - 9

GRAPHIQUES.

P.N.B. calculé par l'analyse des dépenses	I - 3
Enquêtes sur la conjoncture	I - 4
Production industrielle	IV - 1
Production industrielle des pays de la Communauté Economique Européenne	IV - 6
Rémunérations des travailleurs — Gain moyen brut par heure prestée	VI - 1
Prix de gros en Belgique	VII - 2
Prix à la consommation en Belgique	VII-3a-b
Commerce extérieur de l'U.E.B.L.	VIII
Recettes fiscales par année civile	XI - 4
Origines des variations du stock monétaire auprès des organismes principalement monétaires	XIII - 3
Fréquence d'utilisation des dépôts bancaires à vue en francs belges et des avoirs en comptes de chèques postaux	XIII-13
CGER — Dépôts : excédents ou déficits des versements sur les remboursements	XIV - 5a
Cours des valeurs belges au comptant	XVII-1

PRINCIPALES ABREVIATIONS UTILISEES

	B.N.B	Banque Nationale de Belgique.
C.E.E.		Communauté Economique Européenne.
	CGER	Caisse Générale d'Epargne et de Retraite.
	C.N.C.P.	Caisse Nationale de Crédit Professionnel.
F.E.C.O.M.		Fonds Européen de Coopération Monétaire.
F.M.I.		Fonds Monétaire International.
	I.N.C.A.	Institut National de Crédit Agricole.
	I.N.S.	Institut National de Statistique.
	IRES	Université Catholique de Louvain — Institut de Recherches Economiques.
	I.R.G.	Institut de Réescompte et de Garantie.
	M.A.E.	Ministère des Affaires Economiques.
	O.C.C.H.	Office Central de Crédit Hypothécaire.
	O.C.P.	Office des Chèques Postaux.
OCDE		Organisation de Coopération et de Développement Economiques.
	ONEM	Office National de l'Emploi.
O.N.U.		Organisation des Nations Unies.
	R.T.T.	Régie des Télégraphes et des Téléphones.
	SABENA	Société Anonyme Belge d'Exploitation de la Navigation Aérienne.
	S.N.C.B.	Société Nationale des Chemins de fer belges.
	S.N.C.I.	Société Nationale de Crédit à l'Industrie.
	S.N.L.	Société Nationale du Logement.
U.E.B.L.		Union Economique Belgo-Luxembourgeoise.

SIGNES CONVENTIONNELS

—	la donnée n'existe pas ou ne s'applique pas.
.	donnée non disponible.
%	pour cent.
*	provisoire ou estimation.
!	rectifié.
0 } 0,0 }	néant ou inférieur à la moitié de la dernière unité retenue.
p.m.	pour mémoire.

COMMUNICATION RAPIDE DES DONNEES

Les abonnés qui le désirent, peuvent obtenir la communication de la « Courbe synthétique des principaux résultats de l'enquête mensuelle de la Banque Nationale » et des données figurant aux tableaux I-4a, VI-1, IX-2 et 4, X-1b et 5, XIII-3, 4a et b, 5a et 13, XV-1 à 5, XVII-6, XVIII-1, 2, 3 et XIX-1a, b, c et 3 dès qu'elles sont établies. Les demandes sont à adresser à la Banque Nationale de Belgique, Service de Documentation, boulevard de Berlaimont 5, B - 1000 Bruxelles. Ces demandes préciseront quels sont, parmi les tableaux énumérés ci-dessus, ceux que l'abonné désire recevoir.

STATISTIQUES ECONOMIQUES BELGES

La Banque a publié des recueils de séries statistiques afférentes à l'économie belge pour les périodes 1919 à 1928, 1929 à 1940, 1941 à 1950, 1950 à 1960, 1960 à 1970 et 1970 à 1980. Par ces publications, elle a voulu venir en aide à tous ceux qui portent un intérêt aux études économiques à moyen et long terme. Elle s'est efforcée de publier des séries statistiques comparables sur une longue période. Des notices à caractère technique précisent la portée des chiffres.

Les recueils peuvent s'obtenir par virement ou versement au compte 100-0123913-78 - « V.A.P. - Fournitures à facturer - Publications du Service de Documentation » du montant indiqué ci-dessous (à majorer éventuellement de 6 p.c. de T.V.A. pour la Belgique) en indiquant le recueil désiré.

	Belgique et Grand-Duché de Luxembourg	Etranger (voie normale)
1919-1928 (disponible en français seulement)	FB 100	FB 100
1929-1940	FB 250	FB 250
1941-1950	FB 400	FB 450
1950-1960	FB 500	FB 600
1960-1970	FB 1.000	FB 1.100
1970-1980	FB 2.000	FB 2.600*

* Voie aérienne FB 3.000.

Les demandes de renseignements peuvent être adressées à la Banque Nationale de Belgique, Service de Documentation, boulevard de Berlaimont 5, B - 1000 Bruxelles.

I. — COMPTES NATIONAUX ET ENQUETES SUR LA CONJONCTURE

1. — REPARTITION DU PRODUIT NATIONAL ENTRE LES FACTEURS DE PRODUCTION

(Estimations à prix courants)

(milliards de francs)

Source : I.N.S.

	1979	1980	1981	1982	1983	1984	1985	1986
A. Rémunération des salariés¹ :								
1. Salaires et traitements des travailleurs assujettis à la sécurité sociale	1.060,6	1.145,0	1.191,0	1.242,1	1.265,4	1.340,0	1.409,7	1.429,1
2. Rémunération des travailleurs assujettis à certaines dispositions spéciales en matière de sécurité sociale	49,9	53,9	55,8	59,0	61,0	63,2	66,2	68,8
3. Contribution des employeurs à la sécurité sociale	264,5	286,2	289,1	292,2	319,2	354,8	388,5	395,4
4. Rémunération des travailleurs non assujettis à la sécurité sociale	464,9	513,4	566,7	605,7	617,4	658,6	689,0	742,9
5. Corrections et compléments	69,7	74,4	79,2	94,1	109,1	118,5	129,2	153,9
Ajustement statistique	- 10,4	5,9	- 14,2	10,0	35,4	12,5	3,3	24,6
Total ...	1.899,2	2.078,8	2.167,6	2.303,1	2.407,5	2.547,6	2.685,9	2.814,7
B. Revenu des entrepreneurs individuels et des sociétés de personnes :								
1. Agriculture, horticulture et sylviculture ¹	46,4	48,8	56,8	64,2	73,6	72,5	69,6	69,2
2. Professions libérales ¹	101,7	104,2	112,8	118,4	127,6	138,3	152,5	164,4
3. Commerçants et artisans indépendants ¹	228,7	228,1	228,9	233,7	236,6	254,6	262,6	282,1
4. Revenu des sociétés de personnes ²	15,5	14,9	14,2	17,3	20,8	25,5	31,7	41,5
Ajustement statistique	- 2,1	1,1	- 2,7	1,9	6,9	2,4	0,6	4,9
Total ...	390,2	397,1	410,0	435,5	465,5	493,3	517,0	562,1
C. Revenu de la propriété échéant aux particuliers¹ :								
1. Intérêts	240,5	285,3	326,7	374,0	403,2	464,6	507,2	546,8
2. Loyers (réellement perçus ou imputés)	78,5	85,0	98,9	109,2	126,1	143,7	157,8	172,8
3. Dividendes, tantièmes, dons	58,7	64,3	77,2	102,6	124,9	151,5	174,6	200,3
Total ...	377,7	434,6	502,8	585,8	654,2	759,8	839,6	919,9
D. Bénéfices non distribués des sociétés²	28,8	24,4	13,2	34,7	52,4	88,5	139,3	213,8
E. Impôts directs des sociétés de toutes formes juridiques	91,9	89,7	87,5	112,9	114,2	132,9	148,0	157,1
F. Revenu de la propriété et de l'entreprise échéant à l'Etat :								
1. Loyers imputés	24,6	27,7	29,9	30,3	31,5	33,2	36,0	39,3
2. Intérêts, dividendes, bénéfices	- 21,2	- 7,3	0,9	15,5	- 4,6	2,1	6,0	- 5,4
Total ...	3,4	20,4	30,8	45,8	26,9	35,3	42,0	33,9
G. Intérêts de la dette publique	- 164,6	- 211,5	- 289,1	- 367,2	- 395,4	- 448,7	- 509,2	- 568,7
Revenu national net au coût des facteurs	2.626,6	2.833,5	2.922,8	3.150,6	3.325,3	3.608,7	3.862,6	4.132,8
H. Amortissements	302,5	312,1	332,1	367,2	402,9	426,5	457,9	498,7
Revenu national brut au coût des facteurs	2.929,1	3.145,6	3.254,9	3.517,8	3.728,2	4.035,2	4.320,5	4.631,5
I. Impôts indirects	387,7	412,1	435,8	476,0	509,7	529,8	558,9	575,8
J. Subventions	- 55,8	- 50,3	- 55,3	- 53,6	- 59,3	- 67,4	- 67,7	- 74,0
Produit national brut aux prix du marché	3.261,0	3.507,4	3.635,4	3.940,2	4.178,6	4.497,6	4.811,7	5.133,3

¹ Avant taxation.

² Après taxation.

I - 2. — VALEUR AJOUTEE BRUTE, AUX PRIX DU MARCHE, PAR BRANCHE D'ACTIVITE

(Estimations à prix courants)

(milliards de francs)

Source : I.N.S.

	1979	1980	1981	1982	1983	1984	1985	1986
1. Agriculture, sylviculture et pêche	75,6	79,4	88,2	97,8	109,7	112,3	112,4	114,2
2. Industries extractives	15,9	18,6	20,1	25,1	24,8	24,3	23,6	22,4
3. Industries manufacturières :								
a) Denrées alimentaires, boissons et tabac	151,1	157,4	164,6	188,7	199,3	209,6	223,1	235,8
b) Textiles	37,7	40,5	39,2	41,9	45,8	47,4	47,2	46,0
c) Vêtements et chaussures	23,4	22,7	22,9	25,7	23,8	24,7	28,7	34,4
d) Bois et meubles	37,8	41,1	39,8	41,2	39,2	41,6	43,3	50,2
e) Papier, impression, édition	44,8	45,0	44,3	50,4	52,2	54,6	53,8	59,2
f) Industrie chimique et activités connexes	101,5	100,0	90,0	112,1	113,0	125,0	135,7	137,4
g) Terre cuite, céramique, verre et ciment	36,7	39,1	33,4	36,3	37,7	40,7	37,3	40,8
h) Fer, acier et métaux non ferreux	59,4	54,8	54,4	58,5	64,1	68,4	66,0	64,8
i) Fabrications métalliques et constructions navales	233,4	238,6	220,8	245,8	254,8	252,1	285,3	316,7
j) Industries non dénommées ailleurs ...	116,0	122,6	121,6	133,2	145,8	158,2	167,5	179,2
<i>Total de la rubrique 3 ..</i>	<i>841,8</i>	<i>861,8</i>	<i>831,0</i>	<i>933,8</i>	<i>975,7</i>	<i>1.022,3</i>	<i>1.087,9</i>	<i>1.164,5</i>
4. Construction	233,7	263,0	229,8	238,0	234,6	236,1	248,2	260,4
5. Electricité, gaz et eau	105,8	109,6	120,7	121,2	143,6	162,5	181,9	190,8
6. Commerce, banques, assurances, immeu- bles d'habitation :								
a) Commerce	609,7	667,5	695,6	777,1	853,1	881,5	966,9	1.066,8
b) Services financiers et assurances	150,7	160,7	194,5	221,2	213,5	249,5	272,2	318,0
c) Immeubles d'habitation	150,2	168,5	193,3	212,5	234,2	257,9	277,8	295,3
<i>Total de la rubrique 6 ..</i>	<i>910,6</i>	<i>996,7</i>	<i>1.083,4</i>	<i>1.210,8</i>	<i>1.300,8</i>	<i>1.388,9</i>	<i>1.516,9</i>	<i>1.680,1</i>
7. Transports et communications	255,5	279,6	285,1	304,1	318,7	362,3	389,4	381,9
8. Services	915,8	1.004,4	1.089,6	1.178,1	1.242,7	1.344,3	1.421,0	1.503,5
9. Correction pour investissements par moy- ens propres	4,3	5,1	4,8	5,5	5,5	6,1	6,8	7,6
10. Consommation intermédiaire d'intérêts im- putés correspondant aux services gratuits rendus par les intermédiaires financiers ..	-48,6	-45,1	-53,3	-61,7	-62,7	-72,2	-78,7	-96,3
11. T.V.A. déductible sur la formation de capi- tal	-34,8	-47,2	-53,6	-66,7	-69,5	-77,6	-85,5	-96,9
Ajustement statistique	-11,1	-0,2	12,7	-7,5	-8,6	16,1	19,1	16,0
Produit intérieur brut aux prix du marché ..	3.264,5	3.525,7	3.658,5	3.978,5	4.215,3	4.525,4	4.843,0	5.148,2
12. Paiements nets de revenus aux facteurs de production dus par le reste du monde ..	-3,5	-18,3	-23,1	-38,3	-36,7	-27,8	-31,3	-14,9
Produit national brut aux prix du marché ..	3.261,0	3.507,4	3.635,4	3.940,2	4.178,6	4.497,6	4.811,7	5.133,3

I - 3. — P.N.B. CALCULE PAR L'ANALYSE DES DEPENSES

(milliards de francs)

Source : I.N.S.

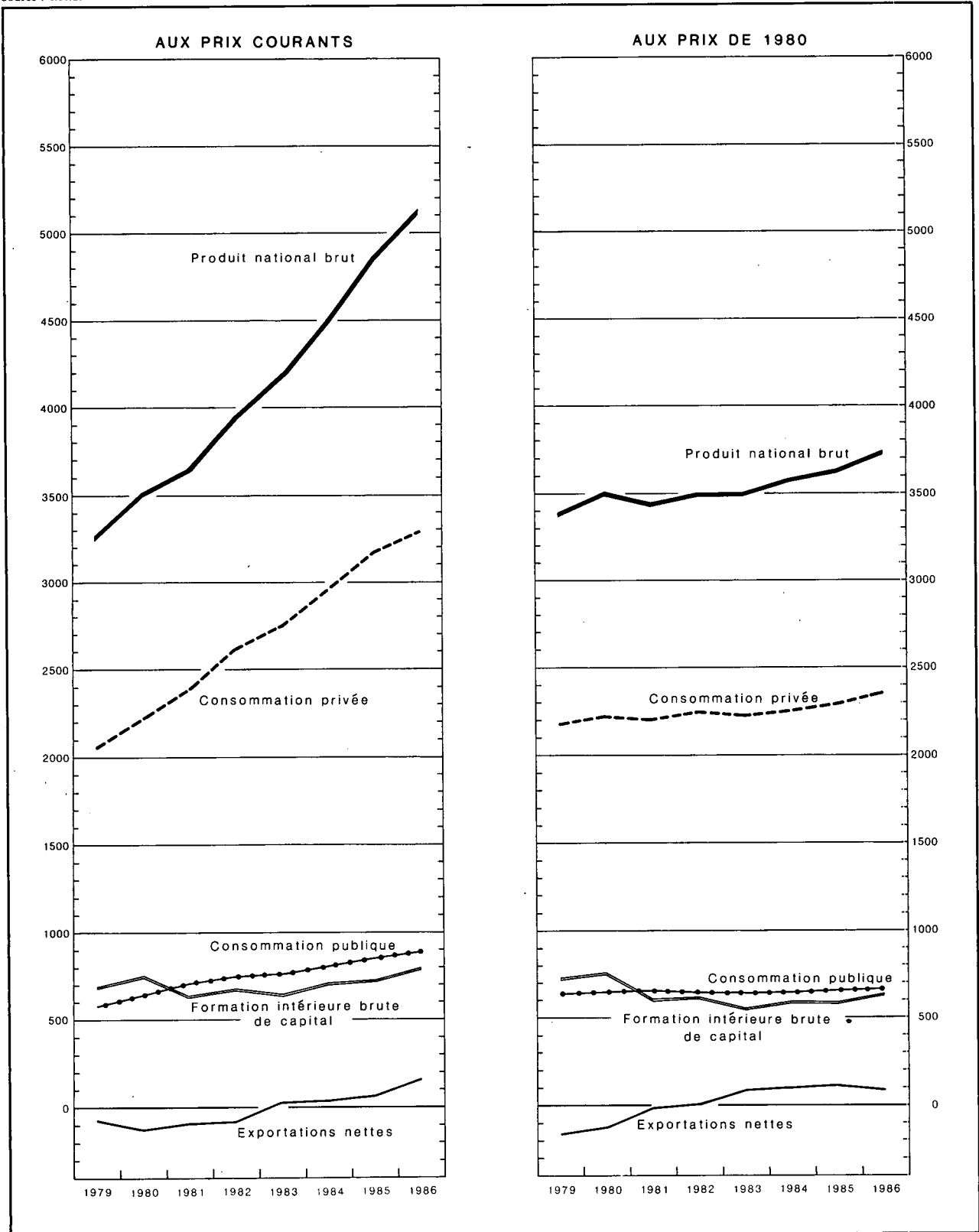

I - 3a. — AFFECTATION DU PRODUIT NATIONAL

(Estimations à prix courants)

(milliards de francs)

Source : I.N.S.

	1979	1980	1981	1982	1983	1984	1985	1986
A. Consommation privée :								
1. Produits alimentaires	380,4	403,1	414,4	470,6	519,0	559,9	592,4	603,3
2. Boissons	89,3	97,6	103,4	113,9	121,4	123,8	128,6	133,2
3. Tabac	34,4	35,4	37,6	45,1	49,2	53,4	54,4	55,6
4. Vêtements et effets personnels	162,3	184,8	187,2	213,6	215,6	224,2	237,2	262,6
5. Loyers, taxes, eau	205,4	228,0	258,8	285,3	313,5	341,1	366,0	387,9
6. Chauffage et éclairage	116,8	136,2	161,4	179,3	184,5	202,8	231,2	196,4
7. Articles ménagers durables	194,1	218,1	221,8	231,4	234,4	245,5	261,0	291,8
8. Entretien de la maison	85,8	92,7	98,4	106,3	113,8	121,2	127,2	135,3
9. Soins personnels et hygiène	215,6	229,7	252,1	278,4	305,0	324,8	344,8	363,9
10. Transports	233,4	256,1	275,8	302,2	328,6	351,3	372,2	370,6
11. Communications : P.T.T.	17,4	18,6	20,0	22,0	23,9	26,6	28,7	30,5
12. Loisirs	178,2	195,7	209,1	231,8	251,4	272,7	292,7	308,0
13. Enseignement et recherches	4,2	4,5	4,9	5,4	6,0	6,6	7,1	7,5
14. Services financiers	81,7	87,1	103,3	118,3	115,9	136,7	148,4	177,1
15. Services divers	19,2	19,3	20,3	21,4	22,7	25,0	27,8	29,4
16. Dépenses personnelles à l'étranger	71,6	78,5	88,2	82,6	88,5	93,3	100,7	109,0
17. Moins : dépenses des non-résidents en Belgique	- 50,6	- 55,8	- 69,7	- 87,5	- 112,3	- 121,0	- 124,8	- 127,6
Ajustement statistique	17,8	- 5,1	3,3	- 3,6	- 27,3	- 25,1	- 18,8	- 36,7
<i>Total ...</i>	<i>2.057,0</i>	<i>2.224,5</i>	<i>2.390,3</i>	<i>2.616,5</i>	<i>2.753,8</i>	<i>2.962,8</i>	<i>3.176,8</i>	<i>3.297,8</i>
B. Consommation publique :								
1. Rémunérations et pensions	426,5	471,3	517,8	549,3	559,1	589,0	623,0	643,0
2. Achats courants de biens et services	123,4	129,2	139,2	144,1	153,1	158,7	173,0	177,9
3. Intérêt imputé des bâtiments administratifs et des établissements d'enseignement des pouvoirs publics	24,6	27,7	29,9	30,3	31,5	33,2	36,0	39,3
4. Loyer payé	4,1	4,9	4,6	5,3	5,5	6,1	6,7	6,3
5. Amortissement des bâtiments administratifs et des établissements d'enseignement des pouvoirs publics	6,4	7,2	7,8	7,9	8,2	8,6	9,3	10,1
6. Amortissement mobilier et matériel	3,1	3,3	3,5	3,7	3,9	4,1	4,4	4,7
<i>Total ...</i>	<i>588,1</i>	<i>643,6</i>	<i>702,8</i>	<i>740,6</i>	<i>761,3</i>	<i>799,7</i>	<i>852,4</i>	<i>881,3</i>
C. Formation intérieure brute de capital :								
1. Agriculture, sylviculture et pêche	16,0	15,3	14,1	15,3	16,1	17,4	18,0	19,8
2. Industries extractives	3,0	3,0	2,9	3,3	4,7	5,0	4,0	4,0
3. Industries manufacturières	83,6	109,2	100,9	122,4	126,7	139,4	157,6	189,4
4. Construction	13,5	12,2	13,8	11,3	8,8	11,3	12,6	14,5
5. Electricité, gaz et eau	41,9	39,6	39,0	42,2	40,9	45,5	47,8	41,2
6. Commerce, banques, assurances	75,0	77,5	72,3	82,1	89,1	101,7	113,7	134,7
7. Immeubles d'habitation	209,6	224,7	139,0	131,4	132,7	138,3	152,2	167,6
8. Transports et communications	75,2	86,4	101,2	103,1	96,6	101,8	94,5	91,7
9. Pouvoirs publics et enseignement	107,6	122,9	123,2	122,9	114,7	105,7	96,6	86,5
10. Autres services	36,1	37,6	37,7	37,3	39,7	43,5	46,3	57,2
11. Variations de stocks	19,9	29,2	- 6,3	7,5	- 21,1	2,7	- 16,8	- 0,2
Ajustement statistique	5,9	- 1,7	0,9	- 0,9	- 6,4	- 6,0	- 4,3	- 8,9
<i>Total ...</i>	<i>687,3</i>	<i>755,9</i>	<i>638,7</i>	<i>677,9</i>	<i>642,5</i>	<i>706,3</i>	<i>722,2</i>	<i>797,5</i>
D. Exportations nettes de biens et services :								
1. Revenus des facteurs reçus du reste du monde	134,4	211,9	350,7	405,2	326,5	387,1	469,6	419,7
2. Exportations de biens et services	1.797,6	2.026,4	2.283,9	2.637,3	2.920,2	3.332,1	3.466,7	3.360,5
Exportations totales ...	1.932,0	2.238,3	2.634,6	3.042,5	3.246,7	3.719,2	3.936,3	3.780,2
3. Revenus des facteurs versés au reste du monde	137,9	230,2	373,8	443,5	363,2	414,9	500,9	434,6
4. Importations de biens et services	1.865,5	2.124,7	2.357,2	2.693,8	2.862,5	3.275,5	3.375,1	3.188,9
Importations totales ...	2.003,4	2.354,9	2.731,0	3.137,3	3.225,7	3.690,4	3.876,0	3.623,5
Exportations nettes ...	- 71,4	- 116,6	- 96,4	- 94,8	21,0	28,8	60,3	156,7
Produit national brut aux prix du marché	3.261,0	3.507,4	3.635,4	3.940,2	4.178,6	4.497,6	4.811,7	5.133,3

I - 3b. — AFFECTATION DU PRODUIT NATIONAL

(Estimations aux prix de 1980 — Indices 1980 = 100)

Source : I.N.S.

	1979	1980	1981	1982	1983	1984	1985	1986
A. Consommation privée :								
1. Produits alimentaires	98	100	98	101	102	103	105	106
2. Boissons	94	100	96	98	96	95	95	96
3. Tabac	100	100	98	105	102	103	97	93
4. Vêtements et effets personnels	92	100	98	105	99	98	97	100
5. Loyers, taxes, eau	97	100	104	106	108	110	113	115
6. Chauffage et éclairage	105	100	97	95	92	95	103	107
7. Articles ménagers durables	90	100	99	99	93	94	97	104
8. Entretien de la maison	98	100	100	103	102	102	102	103
9. Soins personnels et hygiène	98	100	104	106	108	108	109	110
10. Transports	102	100	98	98	98	100	101	103
11. Communications : P.T.T.	96	100	107	107	108	110	115	118
12. Loisirs	96	100	101	107	107	108	109	110
13. Enseignement et recherches	98	100	102	104	106	108	111	113
14. Services financiers	94	100	110	115	108	115	118	132
15. Services divers	105	100	98	97	96	100	106	107
16. Dépenses personnelles à l'étranger	95	100	105	93	92	93	94	97
17. Moins : dépenses des non-résidents en Belgique	94	100	116	139	164	169	164	160
<i>Total ...</i>	98	100	100	101	100	101	103	106
B. Consommation publique :								
1. Rémunérations et pensions	98	100	102	101	101	102	104	104
2. Achats courants de biens et services	102	100	101	96	96	95	99	99
3. Intérêt imputé et amortissement des bâtiments administratifs et des établissements d'enseignement des pouvoirs publics; loyer payé; amortissement sur mobilier et matériel du pouvoir central	95	100	97	92	89	88	91	94
<i>Total ...</i>	98	100	101	100	100	100	102	103
C. Formation intérieure brute de capital :								
1. Agriculture, sylviculture et pêche	107	100	88	90	89	92	92	99
2. Industries extractives	103	100	93	101	136	140	110	109
3. Industries manufacturières	78	100	90	103	102	109	120	142
4. Construction	113	100	110	84	62	77	83	94
5. Electricité, gaz et eau	110	100	93	94	89	95	95	82
6. Commerce, banques, assurances	100	100	89	94	97	106	114	133
7. Immeubles d'habitation	101	100	59	55	54	53	56	59
8. Transports et communications	90	100	111	104	93	95	86	82
9. Pouvoirs publics (à l'exclusion de l'enseignement)	92	100	88	80	69	63	53	51
10. Enseignement	95	100	98	90	88	74	69	56
11. Autres services	101	100	94	87	88	94	95	116
<i>Total ...</i>	96	100	80	80	74	78	77	84
D. Exportations nettes de biens et services :								
1. Revenus des facteurs reçus du reste du monde	66	100	158	170	129	145	167	143
2. Exportations de biens et services	97	100	103	105	109	115	116	123
Exportations totales ...	94	100	108	111	111	118	121	125
3. Revenus des facteurs versés au reste du monde	62	100	155	171	132	143	164	136
4. Importations de biens et services	100	100	98	99	98	104	105	113
Importations totales ...	96	100	103	106	101	108	111	115
Produit national brut aux prix du marché	96	100	99	100	100	102	104	107

I - 4. ENQUETES SUR LA CONJONCTURE

Courbes synthétiques par branche d'activité.

(juillet 1974 - juin 1981 = 100)

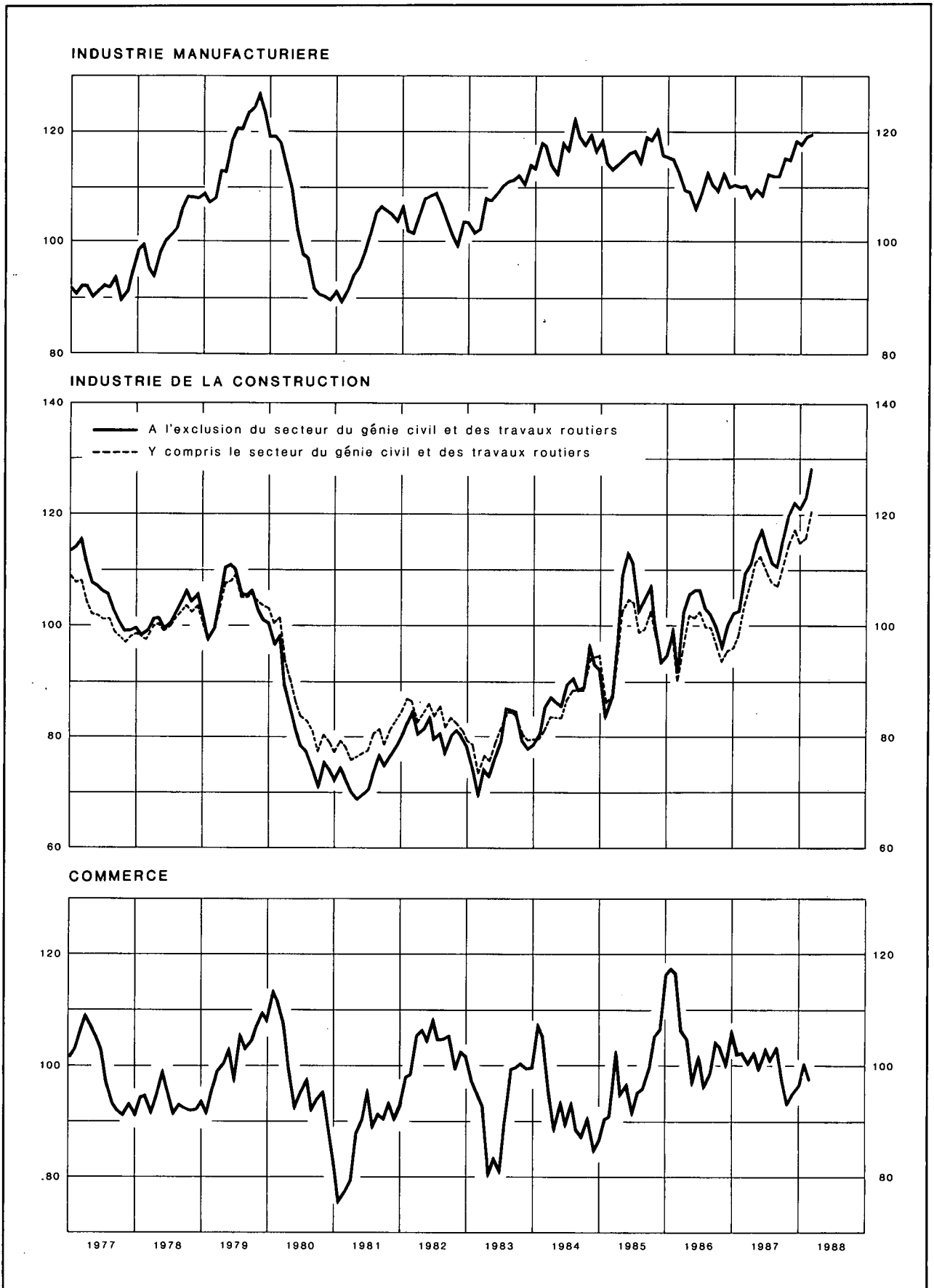

I - 4a. — ENQUETES SUR LA CONJONCTURE

Valeur chiffrée des courbes synthétiques

(juillet 1974 - juin 1981 = 100)

	Industrie manufacturière	Industrie de la construction à l'exclusion du génie civil et des travaux routiers	Commerce ¹	Courbe globale	Industrie de la construction y compris le génie civil et les travaux routiers
Coefficient de pondération	70	15	15	100	p.m.
1985 Février	113,16	87,51	90,85	105,97	87,52
Mars	114,30	98,74	102,03	110,13	95,34
Avril	115,34	109,87	94,56	111,40	102,29
Mai	116,42	113,12	96,88	112,99	104,76
Juin	116,82	111,50	91,59	112,24	104,13
Juillet	114,82	102,97	95,10	110,08	98,78
Août	119,01	105,15	95,80	113,45	99,52
Septembre	118,70	107,26	99,84	114,15	102,84
Octobre	120,49	99,94	105,03	115,09	98,31
Novembre	115,75	93,32	106,72	111,03	93,04
Décembre	115,71	94,93	116,12	112,65	94,01
1986 Janvier	115,17	99,27	117,53	113,14	97,66
Février	112,99	90,95	116,79	110,25	90,87
Mars	109,43	102,71	106,28	107,95	98,95
Avril	109,46	105,84	104,97	108,24	101,80
Mai	106,19	106,46	96,19	104,73	101,66
Juin	109,32	106,42	101,56	107,72	102,55
Juillet	113,00	103,14	95,83	108,95	99,88
Août	110,82	102,03	98,70	107,68	99,53
Septembre	109,46	100,23	104,21	107,29	96,99
Octobre	112,84	95,70	103,14	108,81	93,60
Novembre	110,37	100,38	100,02	107,32	95,42
Décembre	110,57	102,44	106,28	108,71	95,85
1987 Janvier	110,36	102,68	102,26	107,99	96,24
Février	110,47	109,95	102,39	109,18	103,68
Mars	107,91	111,40	100,17	107,27	107,26
Avril	109,81	115,44	102,19	109,51	111,04
Mai	108,55	117,19	99,97	108,56	112,58
Juin	112,71	114,26	103,34	111,54	110,25
Juillet	112,55	111,03	100,86	110,57	107,67
Août	112,24	110,58	103,26	110,64	107,17
Septembre	115,27	115,75	97,15	112,62	111,12
Octobre	115,10	120,47	92,18	112,47	114,52
Novembre	118,48	122,18	95,20	115,54	117,04
Décembre	118,03	121,09	96,59	115,27	115,05
1988 Janvier	119,33	123,06	100,47	117,06	115,82
Février	119,88	128,51	97,77	117,86	120,84

¹ Synthèse du commerce de gros en appareils électro-ménagers, textile, voitures automobiles, chaussures, alimentation et produits d'entretien.

I - 4b.1 — INDUSTRIE MANUFACTURIERE

Valeur chiffrée de la courbe synthétique et de ses composantes

(juillet 1974 - juin 1981 = 100)

	Evolution			Appréciation		Prévisions		Ensemble
	rythme de production	commandes du marché intérieur	commandes à l'exportation	carnet de commandes total	carnet de commandes à l'exportation	emploi	demande	
Coefficient de pondération	21,5	15,1	14,7	9,8	8,3	18,4	12,2	100
1985 Février	104,92	111,18	112,47	119,35	134,05	108,89	118,29	113,16
Mars	101,88	120,02	117,08	131,37	134,36	105,19	112,32	114,30
Avril	109,08	120,64	120,21	123,62	139,04	103,48	109,25	115,34
Mai	106,99	116,76	121,50	122,79	131,66	109,18	121,98	116,42
Juin	110,13	119,97	115,42	127,01	133,00	108,88	119,29	116,82
Juillet	110,11	115,57	111,03	126,77	133,54	105,62	118,46	114,82
Août	112,35	117,94	113,25	134,72	135,43	111,65	126,47	119,01
Septembre	111,17	122,46	114,37	131,15	128,76	112,54	125,10	118,70
Octobre	110,74	120,35	117,99	145,73	137,13	113,64	119,74	120,49
Novembre	107,99	105,88	112,60	136,32	131,86	112,30	123,18	115,75
Décembre	107,07	106,36	109,49	137,30	137,08	110,83	125,57	115,71
1986 Janvier	104,41	118,64	109,09	139,52	135,19	107,50	115,77	115,17
Février	100,73	118,05	102,78	126,77	131,13	109,82	122,11	112,99
Mars	100,21	111,52	101,63	120,34	119,41	107,36	120,11	109,43
Avril	100,92	119,85	99,71	116,14	116,62	106,52	117,66	109,46
Mai	98,09	105,48	94,81	118,36	120,17	105,04	117,53	106,19
Juin	101,15	109,94	107,55	125,97	123,64	103,74	110,52	109,32
Juillet	104,76	114,21	98,22	134,46	140,57	104,87	120,25	113,00
Août	105,61	104,64	103,51	130,10	136,75	97,03	124,25	110,82
Septembre	106,17	109,84	102,15	123,95	125,90	99,43	116,00	109,46
Octobre	106,47	111,37	109,49	133,64	130,10	102,76	116,83	112,84
Novembre	104,21	105,28	112,24	125,90	131,88	99,45	114,79	110,37
Décembre	105,34	105,64	111,85	125,04	133,99	99,53	113,57	110,57
1987 Janvier	98,49	106,68	108,74	119,76	137,58	106,71	117,29	110,36
Février	101,78	111,98	106,66	128,34	136,31	103,62	107,10	110,47
Mars	100,53	110,11	103,82	117,01	115,79	102,61	118,50	107,91
Avril	102,06	111,99	103,20	123,59	122,83	102,01	120,68	109,81
Mai	103,86	110,12	98,54	117,37	119,14	105,67	117,09	108,55
Juin	104,67	115,76	114,60	123,61	124,74	103,49	117,87	112,71
Juillet	106,94	113,45	117,72	115,09	126,74	104,76	115,19	112,55
Août	107,22	105,87	119,54	123,47	127,84	104,04	113,02	112,24
Septembre	108,51	110,76	114,75	130,63	130,67	107,22	122,81	115,27
Octobre	108,09	110,83	111,53	127,88	130,60	109,08	125,39	115,10
Novembre	110,41	115,47	115,35	131,61	136,53	109,89	130,40	118,48
Décembre	108,99	119,65	121,05	132,34	139,01	109,79	115,15	118,03
1988 Janvier	112,07	119,52	116,56	144,58	147,38	104,01	119,22	119,33
Février	113,08	121,50	113,35	146,17	148,50	107,03	116,79	119,88

I - 4b.2 — INDUSTRIE MANUFACTURIERE : RESULTATS BRUTS PAR SECTEUR

	A. Appréciation du carnet de commandes total ¹					B. Appréciation du carnet de commandes étrangères ¹					C. Appréciation du niveau des stocks de produits finis ¹				
	1987				1988	1987				1988	1987				1988
	Février	2 ^e trim.	3 ^e trim.	4 ^e trim.	Février	Février	2 ^e trim.	3 ^e trim.	4 ^e trim.	Février	Février	2 ^e trim.	3 ^e trim.	4 ^e trim.	Février
Ensemble des industries	- 23	- 29	- 27	- 23	- 13	- 25	- 34	- 31	- 25	- 18	+ 7	+ 9	+ 7	+ 7	+ 7
I. Biens de consommation	- 17	- 31	- 32	- 31	- 24	- 9	- 24	- 23	- 24	- 15	+ 8	+ 11	+ 10	+ 8	+ 8
II. Biens d'investissement	- 39	- 35	- 29	- 30	- 18	- 54	- 51	- 43	- 44	- 34	+ 12	+ 8	+ 4	+ 8	+ 8
III. Biens intermédiaires	- 16	- 30	- 24	- 17	- 8	- 15	- 37	- 27	- 21	- 17	+ 5	+ 8	+ 8	+ 4	+ 4
Industrie textile	- 32	- 38	- 32	- 28	- 31	- 33	- 43	- 35	- 31	- 37	+ 22	+ 20	+ 18	+ 11	+ 11
dont : Laine	- 56	- 58	- 59	- 43	- 64	- 51	- 50	- 44	- 41	- 58	+ 7	+ 5	+ 8	+ 12	+ 12
Coton	- 29	- 45	- 34	- 29	- 27	- 32	- 64	- 57	- 48	- 47	+ 39	+ 32	+ 33	+ 24	+ 24
Bonneterie	- 19	- 16	- 28	- 43	- 27	- 16	- 21	- 17	- 40	- 32	+ 20	+ 34	+ 20	- 8	- 8
Industrie des chaussures et de l'habillement	- 23	- 37	- 36	- 45	- 34	- 12	- 21	- 25	- 34	- 25	0	+ 3	+ 5	- 1	- 1
dont : Chaussures	- 77	- 55	- 62	- 56	- 78	- 99	- 98	- 96	- 90	- 93	- 53	- 4	+ 11	- 2	- 2
Habillement	- 12	- 33	- 31	- 43	- 25	- 5	- 15	- 20	- 30	- 20	+ 11	+ 5	+ 4	- 1	- 1
Industrie du bois et du meuble en bois	- 15	- 16	- 10	- 7	- 2	- 18	- 27	- 11	- 8	- 10	+ 13	+ 7	+ 3	+ 5	+ 5
dont : Bois	- 7	+ 5	+ 3	+ 13	+ 17	- 10	- 1	+ 11	+ 29	+ 31	+ 1	- 2	- 6	- 14	- 14
Meubles en bois	- 21	- 31	- 20	- 21	- 16	- 24	- 41	- 24	- 30	- 34	+ 23	+ 14	+ 9	+ 19	+ 19
Papiers et cartons	- 5	- 30	- 10	- 28	+ 27	+ 12	- 46	+ 5	- 9	+ 31	- 7	+ 14	+ 7	0	0
dont : Production de papier et carton	+ 21	- 33	+ 8	- 13	+ 31	+ 26	- 54	+ 17	+ 3	+ 43	- 18	+ 33	+ 28	+ 6	+ 6
Transformation de papier et carton	- 25	- 28	- 24	- 39	+ 25	- 25	- 24	- 26	- 43	0	+ 1	+ 1	- 8	- 5	- 5
Industrie du cuir	- 74	- 67	- 70	- 89	- 92	- 81	- 77	- 75	- 93	- 90	+ 6	+ 16	+ 44	+ 49	+ 49
Transformation de matières plastiques	- 1	- 11	+ 8	+ 14	+ 27	- 9	- 3	+ 24	+ 24	+ 29	- 13	+ 6	+ 10	+ 0	0
Raffinage de pétrole	0	+ 13	- 13	+ 26	0	+ 40	+ 2	- 15	+ 26	0	0	0	+ 2	+ 0	0
Production et première transformation des métaux	- 14	- 41	- 32	- 25	- 15	- 16	- 48	- 34	- 31	- 24	- 12	- 1	- 2	+ 0	0
dont : Métaux ferreux	- 12	- 44	- 36	- 28	- 18	- 20	- 53	- 41	- 36	- 23	- 18	- 7	- 4	- 1	- 1
Métaux non ferreux	- 22	- 27	- 16	- 8	+ 3	+ 4	- 22	- 25	- 11	- 27	+ 4	+ 15	+ 4	+ 4	+ 4
Industrie des produits minéraux non métalliques	+ 8	- 9	0	- 1	+ 26	- 24	- 34	- 17	- 7	+ 7	+ 4	+ 7	+ 2	+ 9	+ 9
dont : Matériaux de construction, céramique pour le bâtiment et l'industrie, verre plat	+ 8	- 8	+ 3	- 2	+ 28	- 23	- 33	- 11	- 13	+ 9	+ 3	+ 3	- 2	+ 5	+ 5
Industrie chimique	+ 7	+ 9	- 3	+ 6	+ 7	+ 7	+ 9	- 8	+ 12	+ 8	+ 4	- 2	- 2	+ 2	+ 2
Production de fibres artificielles et synthétiques	- 25	- 90	- 69	- 49	- 22	- 19	- 89	- 44	- 46	- 18	+ 80	+ 90	+ 87	+ 22	+ 22
Fabrication d'ouvrages en métaux	- 58	- 46	- 48	- 40	- 28	- 50	- 37	- 32	- 26	- 25	+ 25	+ 19	+ 30	0	0
Construction de machines et de matériel mécanique	- 51	- 38	- 31	- 30	- 29	- 51	- 40	- 34	- 39	- 34	+ 10	- 3	- 8	- 5	- 5
dont : Machines et tracteurs agricoles	- 99	- 82	- 82	- 97	- 97	- 99	- 83	- 82	- 98	- 98	+ 1	0	0	0	0
Machines-outils	0	0	+ 27	+ 54	+ 80	0	0	0	0	+100	-100	- 33	- 67	-100	-100
Machines textiles	+ 8	- 24	- 24	- 24	- 22	- 19	- 23	- 24	- 26	- 26	-	-	-	-	-
Moteurs, compresseurs, pompes	- 45	- 39	- 35	- 30	- 31	- 9	- 33	- 33	- 24	- 33	+ 36	+ 7	+ 19	+ 24	+ 24
Construction électrique et électronique	- 47	- 67	- 66	- 68	- 56	- 56	- 88	- 86	- 89	- 76	+ 22	+ 21	+ 21	+ 23	+ 23
dont : Construction électrique d'équipement	- 60	- 52	- 51	- 57	- 45	- 86	- 81	- 78	- 86	- 71	+ 30	+ 29	+ 29	+ 38	+ 38
Appareils électroménagers, radio, télévision	- 11	- 99	- 96	- 94	- 91	- 5	-100	-100	- 97	- 91	+ 11	+ 11	+ 11	0	0
Construction d'automobiles et pièces détachées	0	0	0	+ 7	+ 25	0	0	- 2	0	+ 26	0	0	0	+ 20	+ 20
Construction d'autre matériel de transport	- 71	- 82	- 70	- 72	- 73	- 79	- 88	- 90	- 82	- 80	+ 36	+ 8	+ 11	- 3	- 3
dont : Construction navale	+ 93	- 92	- 64	- 88	- 86	- 98	- 97	- 98	- 99	-100	-	-	-	-	-
Construction de cycles et motocycles	+ 36	- 33	- 50	+ 12	+ 3	+ 44	- 52	- 63	+ 15	+ 44	+ 36	+ 8	+ 11	- 3	- 3

¹ Solde net des pourcentages des réponses « supérieur à la normale » et « inférieur à la normale ».

I - 4b.2 — INDUSTRIE MANUFACTURIERE : RESULTATS BRUTS PAR SECTEUR (suite 1)

	D. Entraves à la production ¹																			
	Aucune entrave					Production entravée par insuffisance de														
						demande					main-d'œuvre					équipement				
	1986		1987			1986		1987			1986		1987			1986		1987		
	Déc.	Mars	Juin	Sept.	Déc.	Déc.	Mars	Juin	Sept.	Déc.	Déc.	Mars	Juin	Sept.	Déc.	Déc.	Mars	Juin	Sept.	Déc.
Ensemble des industries	13	20	23	24	22	71	69	70	67	68	4	3	2	3	3	3	5	2	4	3
I. Biens de consommation	12	24	27	25	28	62	67	65	66	64	12	4	5	5	5	1	6	1	1	2
II. Biens d'investissement	11	12	21	25	23	80	75	70	65	68	2	4	2	4	3	5	7	5	8	6
III. Biens intermédiaires	14	16	15	18	15	71	70	74	66	67	2	1	1	1	1	3	2	1	3	1
Industrie textile	16	12	17	21	26	71	79	70	67	61	6	4	4	4	3	4	3	4	6	5
dont : Laine	19	11	17	23	24	61	77	72	58	72	11	1	1	0	1	3	5	5	13	0
Coton	10	10	10	17	18	84	88	87	82	75	2	1	1	0	2	4	1	1	0	1
Bonneterie	5	5	16	14	5	78	70	49	70	69	6	11	10	10	7	7	9	14	9	7
Industrie des chaussures et de l'habillement	14	16	19	27	25	76	74	70	55	64	9	8	12	11	12	0	0	0	0	0
dont : Chaussures	9	9	20	62	55	91	91	80	38	45	0	0	0	0	0	0	0	0	0	0
Habillement	15	18	18	20	19	73	70	68	58	67	11	10	15	14	15	0	0	0	0	0
Industrie du bois et du meuble en bois	32	23	34	35	22	57	67	59	54	62	5	4	3	5	7	4	4	0	2	6
dont : Bois	37	25	35	40	20	47	56	57	50	60	1	2	1	1	1	6	10	0	5	8
Meubles en bois	28	21	33	32	25	64	75	60	57	63	8	6	5	8	10	2	0	1	1	4
Papiers et cartons	22	26	23	26	21	59	68	67	59	64	4	4	4	2	1	5	3	2	5	1
dont : Production de papier et carton	25	39	30	46	39	43	58	68	48	61	0	3	0	0	0	0	0	0	6	0
Transformation de papier et carton	20	16	17	10	7	71	76	67	68	66	7	6	7	3	2	8	6	4	4	2
Industrie du cuir	28	78	28	24	24	64	14	64	68	76	0	0	0	0	0	0	0	0	0	0
Transformation de matières plastiques	29	73	54	37	53	68	27	46	55	39	0	0	0	1	1	3	0	0	7	0
Raffinage de pétrole	—	—	—	—	—	—	—	—	—	—	—	—	—	—	—	—	—	—	—	—
Production et première transformation des métaux	4	4	3	12	4	71	70	77	64	65	0	0	0	0	0	2	0	1	0	1
dont : Métaux ferreux	6	4	4	14	5	69	73	74	65	62	0	0	0	0	0	0	0	0	0	0
Métaux non ferreux	0	0	0	0	0	77	56	94	61	77	0	0	0	0	0	8	0	3	2	3
Industrie des produits minéraux non métalliques	18	19	33	25	24	63	61	48	53	58	3	4	4	4	0	16	17	16	21	16
dont : Matériaux de construction, céramique pour le bâtiment et l'industrie, verre plat	15	15	33	27	29	64	64	47	48	53	3	5	4	4	1	18	19	18	25	19
Industrie chimique	0	0	0	0	0	97	96	96	96	96	0	0	0	0	0	2	2	1	1	2
Production de fibres artificielles et synthétiques	96	96	90	75	97	0	0	6	5	0	0	0	0	0	0	4	4	4	20	3
Fabrication d'ouvrages en métaux	12	11	15	16	13	86	85	79	75	79	1	4	2	4	4	3	18	1	5	3
Construction de machines et de matériel mécanique	20	18	30	30	30	78	67	67	62	64	2	5	1	4	5	0	6	2	2	2
dont : Machines et tracteurs agricoles	0	0	0	0	0	100	100	100	100	100	0	0	0	0	0	0	0	0	0	0
Machines-outils	82	0	100	79	79	0	0	0	0	0	18	0	0	21	21	0	0	0	0	0
Machines textiles	76	76	76	73	73	24	24	24	27	27	0	0	0	0	0	0	0	0	0	0
Moteurs, compresseurs, pompes	4	22	30	32	17	96	78	70	68	76	0	0	0	0	7	0	0	0	0	0
Construction électrique et électronique	0	15	10	26	22	67	72	90	70	78	0	2	0	3	3	1	0	0	3	3
dont : Construction électrique d'équipement	0	18	10	32	32	91	82	90	62	68	0	4	0	5	4	1	0	0	4	4
Appareils électroménagers, radio, télévision	0	10	11	11	0	20	53	89	89	100	0	0	0	0	0	0	0	0	0	0
Construction d'automobiles et pièces détachées	0	70	70	47	71	29	30	30	53	29	41	0	0	0	0	0	0	0	0	0
Construction d'autre matériel de transport	12	7	6	7	6	88	92	94	93	94	1	1	1	0	0	0	0	0	0	0
dont : Construction navale	0	0	0	0	0	100	98	100	100	100	2	2	2	0	0	0	0	0	0	0
Construction de cycles et motocycles	70	36	36	41	36	30	64	64	59	64	0	0	0	0	0	0	0	0	0	0

¹ En pourcentage du total des entreprises.

I - 4b.2 — INDUSTRIE MANUFACTURIERE : RESULTATS BRUTS PAR SECTEUR (suite 2)

	E. Appréciation de la capacité de production installée ¹					F. Degré d'utilisation de la capacité de production installée (%)					G. Durée moyenne de production assurée (en mois)				
	1986		1987			1986		1987			1987				1988
	Décembre	Mars	Juin	Septembre	Décembre	Décembre	Mars	Juin	Septembre	Décembre	Février	2 ^e trim.	3 ^e trim.	4 ^e trim.	Février
Ensemble des industries	+ 23	+ 29	+ 26	+ 27	+ 27	78,1	78,1	79,0	78,6	78,6	3,23	3,11	3,19	3,11	3,17
I. Biens de consommation	+ 13	+ 26	+ 22	+ 22	+ 33	83,7	82,8	83,7	83,8	82,7	2,63	2,65	2,69	2,54	2,49
II. Biens d'investissement	+ 35	+ 43	+ 29	+ 32	+ 28	71,6	73,0	74,1	74,0	75,5	4,43	4,15	4,22	4,10	4,19
III. Biens intermédiaires	+ 36	+ 43	+ 41	+ 36	+ 34	71,8	73,9	75,1	75,7	73,4	3,41	3,34	3,41	3,41	3,50
Industrie textile	+ 37	+ 38	+ 41	+ 31	+ 31	71,9	72,1	74,5	75,3	73,1	1,92	1,95	1,98	1,96	1,84
dont : Laine	+ 54	+ 41	+ 49	+ 20	+ 40	67,2	73,5	72,8	76,3	71,6	1,75	1,55	1,82	1,67	1,45
Coton	+ 39	+ 44	+ 48	+ 45	+ 42	71,3	70,0	71,6	71,5	69,3	2,16	2,07	2,08	2,14	2,07
Bonneterie	+ 22	+ 33	+ 22	+ 40	+ 41	68,9	70,5	72,8	72,1	66,9	2,05	2,38	1,99	2,08	1,96
Industrie des chaussures et de l'habillement	+ 29	+ 39	+ 26	+ 40	+ 49	79,1	79,8	78,3	83,0	79,9	1,74	2,00	1,66	1,76	1,61
dont : Chaussures	+ 36	+ 40	+ 42	+ 52	+ 58	70,7	68,4	68,0	83,7	81,1	1,52	1,72	1,32	1,67	1,53
Habillement	+ 28	+ 39	+ 22	+ 37	+ 46	80,8	82,3	80,5	82,8	79,6	1,79	2,06	1,72	1,78	1,63
Industrie du bois et du meuble en bois	+ 29	+ 22	+ 27	+ 28	+ 20	84,7	80,9	84,4	85,2	85,8	1,61	1,59	1,68	1,76	1,74
dont : Bois	+ 4	+ 7	+ 9	+ 23	+ 7	85,5	79,8	84,8	84,6	85,5	1,92	1,91	1,99	2,07	2,16
Meubles en bois	+ 46	+ 32	+ 40	+ 32	+ 31	84,2	81,6	84,0	85,7	86,0	1,39	1,37	1,46	1,54	1,43
Papiers et cartons	+ 22	+ 32	+ 33	+ 37	+ 41	81,8	85,5	84,4	83,3	82,1	1,51	1,59	1,47	1,32	1,60
dont : Production de papier et carton	+ 25	+ 42	+ 23	+ 24	+ 42	83,9	91,5	87,5	89,6	86,4	1,88	1,77	1,67	1,48	1,78
Transformation de papier et carton	+ 20	+ 23	+ 40	+ 46	+ 41	80,3	81,0	82,0	78,6	78,8	1,22	1,45	1,33	1,20	1,46
Industrie du cuir	+ 14	+ 72	+ 92	+ 76	+ 22	81,2	73,3	78,0	77,6	78,7	2,14	2,15	2,09	2,05	1,91
Transformation de matières plastiques	+ 18	+ 11	+ 3	+ 28	+ 10	83,6	80,9	82,8	82,0	80,0	3,27	3,21	3,22	3,46	3,46
Production et première transformation des métaux	+ 56	+ 67	+ 64	+ 46	+ 46	60,9	67,0	68,7	70,8	67,0	2,03	1,92	2,13	2,16	2,12
dont : Métaux ferreux	+ 68	+ 79	+ 74	+ 54	+ 54	56,7	63,9	66,1	68,4	64,0	1,93	1,82	2,04	2,08	2,05
Métaux non ferreux	+ 3	+ 7	+ 16	+ 7	+ 9	81,9	82,9	81,4	83,0	82,1	2,56	2,42	3,03	2,55	2,45
Industrie des produits minéraux non métalliques	+ 16	+ 7	- 11	+ 9	- 1	80,0	82,4	85,8	83,5	84,8	1,94	1,96	2,02	1,77	2,08
dont : Matériaux de construction, céramique pour le bâtiment et l'industrie, verre plat	+ 14	+ 8	- 14	- 2	+ 6	78,7	81,4	85,4	83,4	84,6	1,88	1,92	2,01	1,73	2,06
Industrie chimique	+ 4	+ 6	+ 5	+ 16	+ 14	81,0	81,1	81,5	79,3	78,9	—	—	—	—	—
Production de fibres artificielles et synthétiques	+ 64	0	0	0	- 47	100,0	100,0	99,3	99,5	99,4	2,22	2,14	2,21	2,13	2,00
Fabrication d'ouvrages en métaux	+ 39	+ 70	+ 60	+ 38	+ 50	72,6	74,0	74,1	75,6	73,4	3,58	3,90	4,10	3,65	3,86
Construction de machines et de matériel mécanique	+ 26	+ 38	+ 26	+ 23	+ 30	69,3	71,5	72,3	72,2	74,5	4,80	4,60	4,49	4,70	4,63
dont : Machines et tracteurs agricoles	+ 51	+ 99	+ 99	+ 51	+ 99	43,4	61,5	64,1	58,5	58,4	7,07	7,09	6,99	7,15	6,96
Machines-outils	0	0	- 82	- 79	- 79	98,1	94,0	98,1	97,9	97,9	5,97	6,80	6,26	6,70	7,00
Machines textiles	+ 24	+ 20	+ 24	+ 23	+ 23	87,7	86,6	85,2	86,4	90,1	5,15	5,29	5,26	5,52	5,44
Moteurs, compresseurs, pompes	+ 13	+ 42	+ 38	+ 39	+ 39	66,1	65,5	65,0	61,1	66,4	4,00	3,42	3,28	4,63	4,40
Construction électrique et électronique	+ 25	+ 38	+ 29	+ 34	+ 41	82,5	78,1	77,4	77,5	77,0	6,34	5,76	5,68	5,56	5,66
dont : Construction électrique d'équipement	+ 42	+ 63	+ 46	+ 46	+ 40	76,6	71,5	71,8	75,2	73,2	5,15	4,59	4,58	4,52	4,76
Appareils électroménagers, radio, télévision ..	0	0	0	0	+ 44	92,4	88,7	86,2	80,8	83,1	9,68	8,94	8,71	8,40	8,22
Construction d'automobiles et pièces détachées	- 41	0	0	0	0	96,7	98,5	98,5	94,6	98,4	2,54	2,34	2,50	2,58	2,89
Construction d'autre matériel de transport	+ 82	+ 80	+ 82	+ 85	+ 85	54,8	50,8	48,4	47,4	51,3	6,84	5,13	6,39	5,61	5,20
dont : Construction navale	+ 95	+ 95	+ 95	+ 91	+ 91	41,9	39,2	36,1	39,2	45,8	0,50	0,18	2,31	1,93	1,45
Construction de cycles et motocycles	+ 13	0	+ 13	+ 41	+ 45	86,1	78,6	87,1	75,0	82,1	2,49	2,57	1,88	1,79	3,01

¹ Solde net des pourcentages des réponses indiquant une capacité « plus que suffisante » ou « insuffisante ».

I - 4b.2 — INDUSTRIE MANUFACTURIERE : RESULTATS BRUTS PAR SECTEUR (suite 3)

	H. Prévision de la demande au cours des trois prochains mois ¹					I. Prévision de l'emploi au cours des trois prochains mois ²					J. Prévision des prix de vente au cours des trois prochains mois ²				
	1987				1988	1987				1988	1987				1988
	Février	2 ^e trim.	3 ^e trim.	4 ^e trim.	Février	Février	2 ^e trim.	3 ^e trim.	4 ^e trim.	Février	Février	2 ^e trim.	3 ^e trim.	4 ^e trim.	Février
Ensemble des industries	- 10	- 9	- 7	- 5	- 3	- 12	- 13	- 12	- 11	- 9	+ 3	+ 6	+ 7	+ 11	+ 10
I. Biens de consommation	- 7	- 9	- 12	- 2	- 15	- 11	- 18	- 13	- 11	- 5	+ 12	+ 7	+ 13	+ 13	+ 15
II. Biens d'investissement	- 18	- 16	- 11	- 15	- 7	- 16	- 15	- 20	- 19	- 14	- 2	+ 5	+ 2	+ 6	+ 3
III. Biens intermédiaires	- 8	- 6	+ 3	- 2	+ 6	- 7	- 8	- 2	- 6	- 12	+ 5	+ 10	+ 10	+ 18	+ 12
Industrie textile	- 12	- 20	- 8	- 16	- 22	- 7	- 15	- 6	- 12	- 23	- 8	+ 3	+ 17	+ 7	- 11
dont : Laine	- 38	- 43	- 19	- 32	- 42	- 21	- 29	- 20	- 39	- 53	- 32	- 16	+ 6	- 3	- 9
Coton	- 15	- 25	- 11	- 25	- 25	+ 4	- 20	- 7	- 16	- 23	- 10	0	+ 14	- 2	- 30
Bonneterie	- 10	- 14	- 26	- 24	- 20	- 15	- 7	- 13	- 15	- 18	+ 5	+ 9	+ 13	+ 2	+ 6
Industrie des chaussures et de l'habillement	- 15	- 12	- 6	- 16	- 32	- 16	- 6	- 3	- 9	- 17	+ 16	+ 12	+ 20	+ 23	+ 7
dont : Chaussures	- 16	- 28	+ 10	- 19	- 14	- 9	- 7	0	- 22	- 7	+ 2	0	+ 8	+ 16	0
Habillement	- 15	- 9	- 10	- 15	- 36	- 17	- 5	- 3	- 6	- 19	+ 20	+ 16	+ 23	+ 25	+ 8
Industrie du bois et du meuble en bois	- 10	- 6	- 1	+ 6	+ 1	- 9	- 5	- 2	- 3	+ 2	+ 23	+ 12	+ 20	+ 38	+ 33
dont : Bois	+ 17	+ 8	0	- 2	+ 18	- 2	+ 6	- 4	- 4	+ 17	+ 41	+ 18	+ 27	+ 42	+ 49
Meubles en bois	- 29	- 16	- 1	+ 12	- 12	- 12	- 13	0	- 2	- 7	+ 10	+ 7	+ 14	+ 36	+ 22
Papiers et cartons	+ 8	- 5	- 1	+ 9	+ 1	+ 2	0	- 10	+ 11	+ 10	+ 3	+ 4	+ 12	+ 30	+ 41
dont : Production de papier et carton	+ 21	- 6	+ 7	+ 21	- 3	+ 21	- 6	- 15	+ 27	0	+ 40	+ 21	+ 26	+ 55	+ 55
Transformation de papier et carton	- 1	- 3	- 7	- 1	+ 4	- 11	+ 4	- 6	- 2	+ 17	- 25	- 9	+ 1	+ 12	+ 30
Industrie du cuir	- 17	- 3	- 2	- 6	- 12	- 65	- 44	- 38	- 20	- 20	+ 8	+ 5	+ 3	- 3	0
Transformation de matières plastiques	+ 14	- 8	- 20	- 3	+ 15	+ 21	- 13	+ 26	- 11	- 24	- 7	+ 7	- 13	+ 21	+ 1
Raffinage de pétrole	0	+ 13	0	0	0	-	-	-	-	-	-	-	-	-	-
Production et première transformation des métaux	- 18	- 2	+ 14	+ 1	+ 18	- 10	- 7	- 2	- 4	- 16	+ 15	+ 22	+ 15	+ 25	+ 22
dont : Métaux ferreux	- 22	0	+ 17	+ 2	+ 15	- 14	- 8	- 4	- 4	- 19	+ 14	+ 24	+ 10	+ 23	+ 24
Métaux non ferreux	+ 2	- 9	+ 6	- 4	+ 26	+ 4	- 5	- 2	+ 4	- 3	+ 21	+ 9	+ 33	+ 36	+ 8
Industrie des produits minéraux non métalliques	+ 22	+ 12	+ 6	+ 2	+ 3	0	- 6	- 8	- 13	- 6	+ 5	+ 3	+ 6	+ 11	+ 6
dont : Matériaux de construction, céramique pour le bâtiment et l'industrie, verre plat	+ 25	+ 10	+ 1	0	+ 5	0	- 4	- 6	- 14	- 6	+ 5	+ 1	+ 4	+ 9	+ 8
Industrie chimique	+ 9	+ 4	+ 4	+ 8	+ 6	0	+ 1	0	0	0	0	+ 2	+ 4	+ 1	+ 5
Production de fibres artificielles et synthétiques	0	+ 1	+ 18	+ 18	0	0	0	0	0	0	0	- 21	+ 2	+ 38	0
Fabrication d'ouvrages en métaux	- 35	- 18	- 28	- 24	- 20	- 25	- 20	- 7	- 23	+ 9	- 19	- 13	- 14	- 16	- 1
Construction de machines et de matériel mécanique	- 38	- 26	- 16	- 13	- 4	- 13	- 12	- 13	- 14	- 8	+ 5	- 3	+ 5	+ 2	- 2
dont : Machines et tracteurs agricoles	- 99	- 83	- 82	- 65	- 98	+ 3	- 49	- 49	- 32	- 48	0	- 17	+ 32	- 17	0
Machines-outils	0	0	0	0	0	0	0	+ 33	0	0	0	+ 6	0	0	+ 20
Machines textiles	- 25	- 8	- 16	- 27	- 50	- 25	- 5	- 11	- 19	- 22	0	0	+ 1	- 33	- 46
Moteurs, compresseurs, pompes	- 39	- 25	- 24	- 9	+ 32	- 12	- 16	- 25	- 32	- 19	- 3	- 3	+ 1	+ 17	+ 3
Construction électrique et électronique	- 12	- 22	- 11	- 29	- 33	- 7	- 28	- 45	- 34	- 45	- 8	+ 18	+ 3	+ 13	+ 2
dont : Construction électrique d'équipement	- 12	- 26	- 7	- 26	- 25	- 10	- 23	- 38	- 34	- 43	- 16	+ 26	+ 4	+ 13	+ 4
Appareils électroménagers, radio, télévision ..	- 11	- 23	- 29	- 40	- 54	0	- 41	- 64	- 36	- 54	+ 11	0	0	+ 6	0
Construction d'automobiles et pièces détachées	+ 28	0	- 13	+ 27	+ 25	- 28	- 33	- 40	- 6	+ 5	+ 28	+ 10	+ 21	0	+ 45
Construction d'autre matériel de transport	- 62	- 56	- 69	- 22	+ 1	- 71	- 53	- 62	- 34	+ 11	+ 12	+ 7	+ 4	+ 9	+ 10
dont : Construction navale	- 93	- 64	- 55	- 1	- 9	- 86	- 52	- 53	- 9	+ 17	- 9	+ 7	- 5	- 9	- 14
Construction de cycles et motocycles	+ 86	+ 27	- 74	0	+ 88	+ 11	+ 10	- 34	- 11	+ 69	0	+ 11	+ 40	+ 44	+ 100

¹ Solde net des pourcentages des réponses « plus ferme » et « plus faible ».

² Solde net des pourcentages des réponses « en augmentation » et « en diminution ».

I - 4b.3 — INDUSTRIE MANUFACTURIERE

Valeur chiffrée des courbes synthétiques régionales et de leurs composantes

Région flamande

(avril 1980 - mars 1983 = 100)

	Evolution			Appréciation		Prévisions		Ensemble
	rythme de production	commandes du marché intérieur	commandes à l'exportation	carnet de commandes total	carnet de commandes à l'exportation	emploi	demande	
Coefficient de pondération	24,69	12,47	13,16	11,32	9,66	17,55	11,15	100,0
1985 Février	102,22	107,92	105,91	119,66	117,68	111,44	123,07	110,83
Mars	101,87	113,65	101,87	125,10	116,37	110,10	119,10	110,73
Avril	104,50	115,48	102,52	121,56	114,44	110,71	121,92	111,53
Mai	105,06	102,60	101,66	114,33	112,66	113,96	121,38	109,47
Juin	105,66	103,63	105,19	121,09	112,13	108,24	120,19	109,79
Juillet	111,19	111,16	107,00	120,99	114,57	106,42	119,75	112,19
Août	107,34	113,32	109,23	126,37	115,88	111,08	122,24	113,63
Septembre	104,73	107,65	108,03	124,92	111,39	109,37	126,75	111,73
Octobre	105,65	107,59	111,20	133,10	112,27	116,06	119,47	113,74
Novembre	106,21	105,31	109,33	131,79	124,34	115,67	124,96	114,91
Décembre	106,23	99,73	107,73	129,51	122,44	114,76	128,58	113,81
1986 Janvier	106,94	111,01	105,59	128,99	125,77	103,93	130,81	113,72
Février	104,03	119,73	97,57	128,15	123,46	107,80	125,60	112,81
Mars	101,35	113,53	96,36	115,18	109,15	107,09	127,42	108,45
Avril	102,13	120,08	96,93	118,88	113,07	103,61	125,38	109,49
Mai	96,37	100,63	97,75	119,04	112,12	110,79	117,19	106,02
Juin	102,02	101,03	101,79	122,70	110,26	105,77	119,76	107,64
Juillet	100,95	105,93	94,80	126,57	118,26	108,48	122,31	109,04
Août	101,58	107,94	99,68	128,08	112,54	98,18	122,64	107,93
Septembre	103,52	113,54	99,36	122,99	103,41	95,46	119,24	106,75
Octobre	104,54	114,70	111,85	132,90	116,14	103,32	123,99	113,05
Novembre	103,05	112,61	110,34	134,82	115,76	100,46	120,34	111,50
Décembre	100,22	102,43	110,89	128,54	115,63	105,26	121,49	109,85
1987 Janvier	96,47	110,74	104,90	117,48	118,05	101,22	116,61	106,90
Février	97,09	108,92	101,19	125,58	119,83	96,26	112,50	106,10
Mars	96,35	107,95	101,09	116,90	110,25	97,66	123,39	105,33
Avril	101,03	112,73	102,05	121,42	109,99	99,58	121,49	107,82
Mai	97,28	108,75	103,53	124,94	116,08	101,01	121,17	107,80
Juin	101,77	117,70	116,03	127,08	111,09	96,62	110,24	109,44
Juillet	101,41	116,59	111,79	120,23	110,85	98,08	116,14	108,77
Août	102,97	101,20	110,36	125,42	120,87	103,12	119,40	109,85
Septembre	108,47	106,47	109,51	141,85	119,59	104,69	127,72	114,69
Octobre	105,79	117,39	106,13	130,02	118,13	103,56	129,47	113,47
Novembre	106,36	113,91	109,33	134,25	124,73	102,67	126,87	114,26
Décembre	107,51	114,43	109,03	137,43	124,76	107,17	125,13	115,53
1988 Janvier	108,99	121,98	107,97	140,79	127,53	97,73	117,96	114,89
Février	112,44	131,12	108,24	143,60	127,71	99,85	124,90	118,40

I - 4b.3 — INDUSTRIE MANUFACTURIERE

Valeur chiffrée des courbes synthétiques régionales et de leurs composantes (suite 1)

Région wallonne

(avril 1980 - mars 1983 = 100)

	Evolution			Appréciation		Prévisions		Ensemble
	rythme de production	commandes du marché intérieur	commandes à l'exportation	carnet de commandes total	carnet de commandes à l'exportation	emploi	demande	
Coefficient de pondération	21,36	14,34	13,05	11,43	11,40	19,08	9,34	100,0
1985 Février	105,56	109,99	102,89	110,07	100,69	102,83	110,75	105,77
Mars	99,02	114,89	112,97	123,84	101,15	98,81	115,55	107,70
Avril	117,26	121,78	122,26	108,23	101,53	98,59	97,36	110,31
Mai	111,25	126,62	113,37	102,47	109,25	104,42	140,02	115,03
Juin	115,40	134,53	111,06	106,77	113,88	103,72	109,06	113,60
Juillet	109,34	115,99	103,37	116,43	110,12	104,00	117,90	110,19
Août	105,89	110,86	105,60	121,39	114,94	101,68	118,57	109,75
Septembre	110,52	128,51	104,02	115,55	120,70	108,73	140,92	116,48
Octobre	106,74	120,80	103,72	136,54	113,31	104,68	115,81	112,97
Novembre	95,53	95,00	95,70	102,35	93,13	105,93	115,13	99,80
Décembre	91,92	101,45	91,28	108,87	98,30	96,74	112,20	98,68
1986 Janvier	87,85	117,50	89,61	107,70	108,43	105,56	99,50	101,41
Février	84,99	116,54	92,90	101,64	100,27	103,00	101,26	99,15
Mars	94,95	106,57	87,16	90,60	88,21	104,28	98,01	96,40
Avril	94,65	116,73	93,22	97,97	102,33	105,51	103,09	101,75
Mai	93,20	106,74	82,55	109,82	110,15	88,86	115,59	98,85
Juin	99,48	112,73	115,42	111,53	107,17	87,13	95,63	103,00
Juillet	105,46	106,01	102,92	104,58	106,57	93,53	126,18	104,89
Août	109,80	95,63	91,76	99,09	103,23	95,40	123,17	101,94
Septembre	104,14	103,14	83,80	108,05	98,47	108,18	123,16	103,69
Octobre	104,52	113,43	88,58	118,53	88,52	92,54	108,78	101,61
Novembre	97,39	101,53	97,23	96,09	88,53	86,10	109,09	95,74
Décembre	104,16	103,03	90,97	96,29	85,62	82,55	77,58	92,66
1987 Janvier	90,97	107,91	86,87	100,88	103,37	113,30	103,09	100,80
Février	100,58	122,78	88,60	133,47	119,81	117,92	114,08	112,72
Mars	99,57	118,56	91,02	114,18	98,76	118,27	115,86	107,84
Avril	101,01	99,66	90,72	115,42	95,60	117,91	140,87	107,45
Mai	106,71	93,99	86,87	106,97	90,33	120,40	118,53	104,18
Juin	101,65	99,69	113,73	100,31	88,30	116,16	130,10	106,70
Juillet	103,26	112,66	114,68	109,53	104,26	116,42	122,05	111,19
Août	103,85	105,21	113,53	111,22	100,04	110,89	132,42	109,73
Septembre	103,02	120,71	106,67	114,77	107,88	112,35	139,07	113,08
Octobre	107,49	104,13	99,88	119,13	95,70	127,91	137,72	112,72
Novembre	109,70	115,68	111,97	122,32	100,66	127,90	146,38	118,16
Décembre	110,24	131,99	121,51	116,68	109,98	121,76	116,57	118,33
1988 Janvier	112,55	114,60	110,16	124,58	117,59	112,67	129,96	116,13
Février	107,59	97,20	103,52	131,16	120,16	114,18	120,68	112,18

I - 4b.3 — INDUSTRIE MANUFACTURIERE

Valeur chiffrée des courbes synthétiques régionales et de leurs composantes (suite 2)

Bruxelles (19 communes)

(avril 1980 - mars 1983 = 100)

	Evolution			Appréciation		Prévisions		Ensemble
	rythme de production	commandes du marché intérieur	commandes à l'exportation	carnet de commandes total	carnet de commandes à l'exportation	emploi	demande	
Coefficient de pondération	26,42	13,08	17,52	7,31	8,85	14,47	12,35	100
1984 Février	125,55	154,90	127,16	124,09	87,44	138,58	136,38	129,41
Mars	131,37	127,94	121,62	106,94	79,47	106,08	132,28	119,29
Avril	109,80	118,79	91,34	91,43	76,21	94,84	131,15	103,90
Mai	105,79	125,37	90,45	122,47	86,02	106,59	151,51	110,90
Juin	84,48	116,80	97,89	115,24	74,18	127,59	149,08	106,61
Juillet	90,24	107,32	103,71	116,03	87,18	112,43	165,64	108,97
Août	100,51	118,07	106,63	106,03	67,61	138,91	160,59	114,35
Septembre	109,28	124,86	114,19	131,42	74,57	144,07	163,31	122,43
Octobre	103,38	125,46	107,96	99,72	78,70	131,88	172,49	117,28
Novembre	107,63	118,11	106,87	129,39	126,32	140,36	150,26	122,11
Décembre	103,83	118,89	108,31	132,01	116,43	119,26	154,36	118,23
1985 Janvier	111,16	127,61	112,50	157,82	132,07	136,81	162,96	128,92
Février	113,22	112,13	93,23	90,20	121,23	117,69	136,51	112,12
Mars	101,68	115,28	88,19	115,00	97,79	63,51	115,69	97,93
Avril	102,88	137,58	75,68	114,76	95,46	80,79	119,36	101,70
Mai	96,00	154,81	112,08	127,60	119,25	114,97	160,61	121,60
Juin	86,29	169,55	127,82	145,12	119,94	110,32	161,05	124,44
Juillet	99,34	157,02	117,37	122,10	90,69	156,35	150,43	125,50
Août	99,09	153,09	116,32	110,33	77,43	112,96	148,71	116,21
Septembre	104,65	162,79	97,04	126,43	81,46	102,11	140,43	114,51
Octobre	92,22	160,01	93,34	112,89	84,51	151,24	146,25	117,32
Novembre	112,60	142,45	95,72	163,32	101,18	143,06	136,57	123,61
Décembre	123,33	130,46	107,50	130,91	54,78	134,36	122,19	117,43
1986 Janvier	121,51	128,59	97,08	166,63	89,14	119,89	163,55	123,55
Février	118,04	129,22	103,38	172,05	114,44	152,36	155,76	130,19
Mars	95,93	114,74	69,17	113,88	71,32	102,83	154,02	101,01
Avril	93,22	120,72	69,89	115,59	59,26	130,30	150,14	103,75
Mai	89,47	111,49	67,05	82,91	34,75	118,94	107,43	89,58
Juin	103,27	96,65	71,06	110,21	57,36	122,24	136,59	100,07
Juillet	113,28	112,12	82,07	65,46	60,11	114,17	87,45	96,40
Août	110,60	125,84	92,25	148,59	56,60	103,65	103,54	105,50
Septembre	90,95	114,31	98,70	125,86	73,07	108,80	92,49	99,11
Octobre	84,25	114,18	74,69	79,14	53,73	71,70	71,14	79,98
Novembre	68,50	121,23	59,51	97,48	33,31	70,81	67,17	73,00
Décembre	81,13	125,76	47,96	64,36	11,60	81,89	112,30	77,74
1987 Janvier ¹	*	*	*	*	*	*	*	*

¹ La publication de la valeur chiffrée de la courbe synthétique des principaux résultats des enquêtes mensuelles sur la conjoncture dans l'industrie manufacturière concernant la région de Bruxelles, est suspendue jusqu'à nouvel ordre, car l'échantillon des

firmes industrielles situées dans les 19 communes est actuellement trop réduit pour assurer la représentativité des résultats.

I - 4b.4 — INDUSTRIE MANUFACTURIERE : RESULTATS BRUTS PAR REGION

	A. Appréciation du carnet de commandes total ¹					B. Appréciation du niveau des stocks de produits finis ¹				
	1987				1988	1987				1988
	Février	2 ^e trim.	3 ^e trim.	4 ^e trim.	Février	Février	2 ^e trim.	3 ^e trim.	4 ^e trim.	Février
REGION FLAMANDE										
Ensemble des industries	- 19	- 23	- 19	- 16	- 7	+ 12	+ 9	+ 4	+ 2	+ 12
I. Biens de consommation	- 7	- 29	- 24	- 20	- 10	+ 9	+ 6	+ 5	+ 3	+ 16
II. Biens d'investissement	- 55	- 38	- 29	- 35	- 30	+ 26	+ 20	+ 3	+ 4	+ 20
III. Biens intermédiaires	- 3	- 5	- 7	+ 3	+ 13	+ 9	+ 4	+ 4	- 1	+ 3
dont :										
Industrie textile (y compris la confection et la bonneterie)	- 24	- 38	- 33	- 36	- 26	+ 28	+ 22	+ 19	+ 10	+ 11
Industrie de la transformation du bois	- 15	- 19	- 16	- 14	- 9	+ 22	+ 13	+ 7	+ 4	+ 13
Industrie du papier et carton (fabrication et transformation)	- 4	- 16	- 21	- 31	+ 17	+ 2	- 7	- 2	- 3	- 3
Industries de la chimie, de la transformation de matières plastiques et du raffinage de pétrole	+ 6	+ 8	0	+ 12	+ 12	- 2	- 4	- 2	- 2	0
Industrie des produits minéraux non métalliques	- 15	- 6	- 6	- 4	+ 26	+ 2	- 1	- 13	- 8	- 8
Industrie des fabrications métalliques	- 39	- 40	- 31	- 30	- 20	+ 16	+ 12	+ 2	+ 2	+ 23
REGION WALLONNE										
Ensemble des industries	- 28	- 41	- 38	- 36	- 30	+ 2	+ 5	+ 5	+ 1	+ 6
I. Biens de consommation	- 21	- 15	- 27	- 13	- 12	+ 15	+ 16	+ 19	+ 22	+ 15
II. Biens d'investissement	- 29	- 28	- 26	- 30	- 20	+ 6	- 3	- 1	- 12	+ 9
III. Biens intermédiaires	- 19	- 51	- 45	- 43	- 39	- 10	+ 5	+ 6	+ 6	+ 1
dont :										
Industrie textile (y compris la bonneterie)	- 51	- 67	- 69	- 45	- 71	- 9	- 5	- 3	- 5	- 15
Industrie de la transformation du bois	- 59	- 47	- 43	- 36	- 28	- 6	+ 12	+ 18	+ 27	+ 9
Industrie du papier et carton (fabrication et transformation)	+ 14	- 61	- 35	- 35	- 11	- 33	+ 40	+ 26	+ 10	- 3
Industries de la chimie, de la transformation de matières plastiques et du raffinage de pétrole	+ 7	+ 15	+ 2	- 2	+ 9	+ 5	- 1	- 1	+ 3	+ 1
Industrie des produits minéraux non métalliques	+ 31	- 6	0	+ 5	+ 28	+ 5	+ 13	+ 17	+ 3	+ 27
Industrie des fabrications métalliques	- 48	- 38	- 41	- 42	- 36	+ 16	+ 10	+ 7	+ 6	+ 17
BRUXELLES² (19 communes)										
Ensemble des industries	*	*	*	*	*	*	*	*	*	*
I. Biens de consommation	*	*	*	*	*	*	*	*	*	*
II. Biens d'investissement	*	*	*	*	*	*	*	*	*	*
III. Biens intermédiaires	*	*	*	*	*	*	*	*	*	*
dont :										
Industrie du papier et carton (transformation)	*	*	*	*	*	*	*	*	*	*
Industrie des fabrications métalliques	*	*	*	*	*	*	*	*	*	*

¹ Solde net des pourcentages des réponses « supérieur à la normale » et « inférieur à la normale ».

² La publication des résultats bruts des enquêtes mensuelles et trimestrielles sur la conjoncture dans l'industrie manufacturière concernant la région de Bruxelles, est suspendue jusqu'à nouvel ordre, car l'échantillon des firmes industrielles situées dans les 19 communes est actuellement trop réduit pour assurer la représentativité des résultats.

I - 4b.4 — INDUSTRIE MANUFACTURIERE : RESULTATS BRUTS PAR REGION (suite 1)

	C. Appréciation de la capacité de production installée ¹					D. Degré d'utilisation de la capacité de production installée (%)					E. Durée moyenne de production assurée (mois)				
	1986		1987			1986		1987			1987				1988
	Décembre	Mars	Juin	Septembre	Décembre	Décembre	Mars	Juin	Septembre	Décembre	Février	2 ^e trim.	3 ^e trim.	4 ^e trim.	Février
REGION FLAMANDE															
Ensemble des industries ²	+ 32	+ 30	+ 27	+ 29	+ 28	79,5	78,7	80,3	80,0	80,8	3,30	3,21	3,17	3,12	3,26
I. Biens de consommation	+ 19	+ 16	+ 15	+ 16	+ 24	87,4	86,2	86,9	85,9	86,5	3,22	3,09	3,04	3,03	3,11
II. Biens d'investissement	+ 47	+ 51	+ 36	+ 41	+ 38	70,6	69,1	72,2	71,7	73,6	4,42	4,30	4,26	4,07	4,30
III. Biens intermédiaires	+ 34	+ 18	+ 23	+ 28	+ 21	81,3	81,3	81,9	80,5	80,5	4,24	4,22	4,08	4,14	4,36
dont :															
Industrie textile (y compris la confection et la bonneterie)	+ 38	+ 37	+ 34	+ 27	+ 27	76,1	76,7	76,9	79,4	77,2	2,02	2,09	2,00	1,98	1,89
Industrie de la transformation du bois	+ 34	+ 27	+ 32	+ 33	+ 25	85,2	81,5	84,8	85,6	86,6	1,75	1,73	1,76	1,84	1,79
Industrie du papier et carton (fabrication et transformation)	+ 8	+ 13	+ 29	+ 44	+ 41	85,6	86,7	85,3	81,2	81,3	1,75	1,87	1,68	1,47	1,77
Industrie des produits minéraux non métalliques	+ 38	+ 15	+ 12	+ 33	+ 22	76,6	77,4	83,0	80,4	79,0	2,57	2,75	2,71	2,48	2,86
Industrie des fabrications métalliques	+ 31	+ 35	+ 26	+ 30	+ 31	79,2	77,9	79,7	78,1	80,9	4,44	4,25	4,18	4,10	4,34
REGION WALLONNE															
Ensemble des industries ²	+ 44	+ 43	+ 48	+ 41	+ 40	71,7	72,2	72,5	71,6	70,7	2,84	2,47	2,69	2,69	2,62
I. Biens de consommation	+ 50	+ 16	+ 34	+ 44	+ 27	72,6	78,4	78,9	78,0	77,6	1,63	1,63	1,74	1,62	1,79
II. Biens d'investissement	+ 30	+ 33	+ 37	+ 30	+ 28	77,3	74,0	74,0	73,7	73,6	4,39	3,72	3,96	3,95	3,87
III. Biens intermédiaires	+ 71	+ 71	+ 50	+ 54	59,8	65,1	66,0	67,6	65,3	1,63	1,49	1,76	1,75	1,64
dont :															
Industrie textile (y compris la bonneterie)	+ 62	+ 60	+ 59	+ 42	+ 32	54,7	59,8	56,2	64,7	62,7	0,95	1,33	1,16	1,34	1,05
Industrie de la transformation du bois	+ 90	+ 23	+ 89	+ 29	+ 27	66,5	66,2	68,5	71,2	70,1	0,97	0,93	0,97	0,91	1,27
Industrie du papier et carton (fabrication et transformation)	+ 35	+ 36	+ 53	+ 47	+ 78	73,6	81,8	79,1	76,3	71,3	1,40	1,17	1,25	1,30	1,29
Industrie des produits minéraux non métalliques	- 25	- 9	- 14	+ 13	0	90,3	81,8	82,2	82,2	83,9	1,68	1,74	1,72	1,56	1,73
Industrie des fabrications métalliques	+ 50	+ 53	+ 55	+ 40	+ 42	70,8	70,2	70,8	69,4	68,0	4,57	3,95	4,20	4,19	4,11
BRUXELLES³ (19 communes)															
Ensemble des industries ²	+ 34	*	*	*	*	77,3	*	*	*	*	*	*	*	*	*
I. Biens de consommation		*	*	*	*		*	*	*	*	*	*	*	*	*
II. Biens d'investissement	+ 21	*	*	*	*	79,9	*	*	*	*	*	*	*	*	*
III. Biens intermédiaires	+ 58	*	*	*	*	68,6	*	*	*	*	*	*	*	*	*
dont :															
Industrie du papier et carton (transformation) .	+ 45	*	*	*	*	81,7	*	*	*	*	*	*	*	*	*
Industrie des fabrications métalliques	+ 33	*	*	*	*	76,8	*	*	*	*	*	*	*	*	*

¹ Solde net des pourcentages des réponses indiquant une capacité « plus que suffisante » ou « insuffisante ».

² A l'exclusion des industries de la chimie et du raffinage de pétrole.

³ La publication des résultats bruts des enquêtes mensuelles et trimestrielles sur la conjoncture dans l'industrie manufacturière concernant la région de Bruxelles, est suspendue jusqu'à nouvel ordre, car l'échantillon des firmes industrielles situées dans les 19 communes est actuellement trop réduit pour assurer la représentativité des résultats.

I - 4b.4 — INDUSTRIE MANUFACTURIERE : RESULTATS BRUTS PAR REGION (suite 2)

	F. Prévision de la demande au cours des trois prochains mois ¹					G. Prévision de l'emploi au cours des trois prochains mois ²					H. Prévision des prix de vente au cours des trois prochains mois ²				
	1987				1988	1987				1988	1987				1988
	Février	2 ^e trim.	3 ^e trim.	4 ^e trim.	Février	Février	2 ^e trim.	3 ^e trim.	4 ^e trim.	Février	Février	2 ^e trim.	3 ^e trim.	4 ^e trim.	Février
REGION FLAMANDE															
Ensemble des industries	- 8	- 11	- 8	- 4	+ 1	- 13	- 17	- 16	- 13	- 11	+ 4	+ 10	+ 13	+ 12	+ 15
I. Biens de consommation	+ 10	- 5	- 8	+ 10	+ 3	- 18	- 22	- 26	- 10	- 6	+ 18	+ 9	+ 25	+ 12	+ 30
II. Biens d'investissement	- 37	- 27	- 25	- 23	- 8	- 25	- 28	- 30	- 27	- 18	- 7	+ 10	+ 2	+ 2	+ 5
III. Biens intermédiaires	- 5	- 2	+ 4	- 1	+ 7	0	- 4	- 1	- 6	- 9	+ 1	+ 11	+ 11	+ 16	+ 12
dont :															
Industrie textile (y compris la confection et la bonneterie)	- 14	- 11	- 4	- 15	- 21	- 12	- 14	- 5	- 11	- 20	0	+ 5	+ 18	+ 13	- 7
Industrie de la transformation du bois	- 15	- 12	- 3	+ 8	- 3	- 8	- 11	- 4	- 3	+ 2	+ 21	+ 11	+ 16	+ 38	+ 30
Industrie du papier et carton (fabrication et transformation)	+ 15	- 1	- 8	+ 1	+ 5	+ 1	+ 7	- 8	+ 8	+ 12	- 1	- 2	- 7	+ 17	+ 34
Industries de la chimie, de la transformation de matières plastiques et du raffinage de pétrole	+ 10	+ 5	+ 2	+ 5	+ 5	+ 5	- 2	+ 7	- 2	- 5	- 2	+ 4	+ 3	+ 5	+ 7
Industrie des produits minéraux non métalliques	+ 12	- 7	- 19	- 4	+ 23	+ 16	+ 9	- 15	- 18	+ 25	+ 12	+ 2	+ 7	+ 13	+ 18
Industrie des fabrications métalliques	- 15	- 22	- 21	- 8	- 1	- 29	- 34	- 40	- 21	- 15	+ 5	+ 12	+ 13	+ 1	+ 18
REGION WALLONNE															
Ensemble des industries	- 11	- 7	+ 1	- 3	- 8	- 9	- 7	- 12	- 7	- 11	+ 4	+ 7	+ 3	+ 14	+ 9
I. Biens de consommation	+ 6	+ 4	+ 5	+ 11	- 15	+ 1	- 11	+ 3	- 9	0	+ 6	+ 9	+ 4	+ 12	- 10
II. Biens d'investissement	- 12	- 7	- 2	- 13	- 14	- 15	- 8	- 23	- 15	- 17	- 6	- 1	- 3	+ 8	+ 4
III. Biens intermédiaires	- 7	- 3	+ 6	+ 6	+ 4	- 7	- 6	- 7	0	- 6	+ 14	+ 16	+ 9	+ 21	+ 20
dont :															
Industrie textile (y compris la bonneterie)	- 29	- 46	- 45	- 1	- 44	+ 4	- 24	- 17	+ 4	- 33	- 12	- 23	- 10	+ 6	- 24
Industrie de la transformation du bois	+ 15	- 5	+ 3	- 5	- 3	+ 10	+ 2	+ 19	- 33	+ 1	0	+ 7	+ 12	+ 7	+ 6
Industrie du papier et carton (fabrication et transformation)	+ 27	- 2	- 5	+ 40	- 11	+ 20	- 10	- 27	+ 33	0	+ 32	+ 3	+ 13	+ 52	+ 44
Industries de la chimie, de la transformation de matières plastiques et du raffinage de pétrole	+ 8	+ 5	+ 4	+ 10	+ 7	0	0	0	- 1	0	+ 1	+ 2	+ 3	0	+ 5
Industrie des produits minéraux non métalliques	+ 45	+ 26	+ 18	+ 8	- 9	- 1	- 10	- 12	- 12	- 14	+ 5	+ 7	+ 6	+ 13	+ 1
Industrie des fabrications métalliques	- 27	- 16	- 6	- 18	- 15	- 21	- 9	- 23	- 15	- 13	- 6	- 1	- 6	+ 9	+ 3
BRUXELLES³ (19 communes)															
Ensemble des industries	*	*	*	*	*	.	*	*	*	*	*	*	*	*	*
I. Biens de consommation	*	*	*	*	*	.	*	*	*	*	*	*	*	*	*
II. Biens d'investissement	*	*	*	*	*	.	*	*	*	*	*	*	*	*	*
III. Biens intermédiaires	*	*	*	*	*	.	*	*	*	*	*	*	*	*	*
dont :															
Industrie du papier et carton (transformation) .	*	*	*	*	*	.	*	*	*	*	*	*	*	*	*
Industrie des fabrications métalliques	*	*	*	*	*	.	*	*	*	*	*	*	*	*	*

¹ Solde net des pourcentages des réponses « plus ferme » et « plus faible ».

² Solde net des pourcentages des réponses « en augmentation » et « en diminution ».

³ La publication des résultats bruts des enquêtes mensuelles et trimestrielles sur la conjoncture dans l'industrie manufacturière concernant la région de Bruxelles, est suspendue jusqu'à nouvel ordre, car l'échantillon des firmes industrielles situées dans les 19 communes est actuellement trop réduit pour assurer la représentativité des résultats.

I - 4c.1 — INDUSTRIE DE LA CONSTRUCTION

Valeur chiffrée de la courbe synthétique et de ses composantes

(juillet 1974 - juin 1981 = 100)

	Gros œuvre de bâtiments							Travaux de génie civil et travaux routiers					Ensemble de l'industrie de la construction ¹
	Evolution		Appréciation		Prévisions		Total	Evolution			Prévisions	Total	
	rythme d'activité	emploi	carnet de commandes	durée d'activité assurée	emploi	demande		montant des travaux exécutés	montant des nouveaux contrats	nombre de nouveaux contrats	emploi		
Coefficient de pondération	21,3	22,8	13,9	10,4	13,0	18,6	100	26,0	23,7	34,3	16,0	100	2
1985 Février	90,80	96,20	99,15	58,45	82,55	84,26	87,51	84,20	98,38	93,13	64,86	87,53	87,52
Mars	109,85	103,40	104,82	74,63	92,17	93,93	98,74	86,27	99,18	90,98	64,14	87,41	95,34
Avril	124,29	119,29	110,44	86,93	102,18	99,63	109,87	89,61	88,54	86,23	67,10	84,62	102,29
Mai	133,03	111,05	118,05	95,94	103,58	105,50	113,12	99,44	81,73	84,92	67,91	85,27	104,76
Juin	120,19	117,51	114,89	97,04	106,31	103,42	111,50	99,24	86,37	87,30	66,71	86,94	104,13
Juillet	112,37	109,23	105,02	76,35	95,47	103,23	102,97	98,58	92,91	89,07	67,40	89,02	98,78
Août	113,33	112,84	109,20	82,68	93,54	104,12	105,15	95,77	86,65	86,08	71,16	86,38	99,52
Septembre	122,01	107,09	114,68	86,80	98,21	102,93	107,26	103,22	95,79	92,11	70,85	92,51	102,84
Octobre	122,94	94,79	99,76	74,57	100,53	93,85	99,94	106,15	94,41	93,84	76,97	94,52	98,31
Novembre	102,10	97,18	96,00	75,63	87,92	90,26	93,32	105,66	93,20	86,87	81,12	92,38	93,04
Décembre	103,90	101,04	99,77	72,75	87,66	91,15	94,93	105,85	92,02	85,67	81,85	91,85	94,01
1986 Janvier	102,16	101,57	101,42	85,35	95,84	101,77	99,27	112,06	97,27	83,55	81,15	93,89	97,66
Février	81,62	99,00	100,40	66,84	92,20	97,49	90,95	101,49	92,35	83,11	86,72	90,69	90,87
Mars	102,88	106,79	118,01	77,48	110,54	94,87	102,71	97,52	95,02	82,78	86,82	90,18	98,95
Avril	109,03	112,28	126,61	99,82	100,03	86,29	105,84	94,94	96,66	89,82	87,29	92,38	101,80
Mai	114,31	118,77	117,38	109,24	92,66	82,31	106,46	96,97	90,07	87,30	87,15	90,47	101,66
Juin	110,61	113,03	113,31	111,94	96,32	92,36	106,42	96,27	100,15	91,21	84,19	93,53	102,55
Juillet	102,66	110,35	115,82	108,78	91,37	90,52	103,14	97,00	100,43	90,77	75,60	92,27	99,88
Août	109,28	106,57	117,13	107,46	93,83	79,59	102,03	96,76	106,98	93,54	69,34	93,71	99,53
Septembre	114,03	106,34	95,67	94,57	100,47	83,26	100,23	97,51	99,45	87,42	65,58	89,43	96,99
Octobre	96,43	108,35	94,29	100,75	86,53	83,98	95,70	94,92	96,23	89,07	66,43	88,69	93,60
Novembre	100,72	110,37	96,95	103,67	101,58	87,54	100,38	90,58	87,46	83,32	68,53	83,85	95,42
Décembre	98,46	111,87	108,56	96,72	101,90	94,46	102,44	92,01	78,79	77,46	70,39	80,47	95,85
1987 Janvier	93,62	112,00	116,86	99,01	93,96	99,29	102,68	84,26	80,80	83,73	71,49	81,23	96,24
Février	104,82	113,80	124,72	102,18	110,67	104,01	109,95	98,89	90,25	88,59	72,04	89,05	103,68
Mars	106,10	112,89	124,37	96,05	120,54	108,24	111,40	105,62	104,77	98,71	71,33	97,60	107,26
Avril	124,28	120,08	127,49	104,16	109,03	101,47	115,44	104,80	111,88	102,66	73,53	100,76	111,04
Mai	121,38	120,43	135,73	111,47	108,84	103,69	117,19	105,73	113,47	104,22	72,83	101,81	112,58
Juin	121,92	116,54	126,93	99,95	111,95	102,95	114,26	102,88	118,71	100,63	71,81	100,90	110,25
Juillet	112,70	116,28	113,51	115,14	108,49	100,28	111,03	96,59	122,43	100,34	70,49	99,82	107,67
Août	117,25	104,33	122,35	124,10	106,14	97,33	110,58	96,62	118,27	100,77	71,86	99,21	107,17
Septembre	126,98	106,67	128,28	118,47	111,03	106,46	115,75	98,60	119,03	101,15	73,61	100,32	111,12
Octobre	115,69	120,37	138,56	122,41	114,97	115,38	120,47	96,76	117,80	101,62	79,44	100,64	114,52
Novembre	114,33	122,02	142,03	115,09	120,18	122,06	122,18	96,98	123,11	108,49	84,12	105,05	117,04
Décembre	109,35	111,88	140,47	142,90	114,95	123,50	121,09	97,12	108,77	103,97	89,18	100,95	115,05
1988 Janvier	128,57	115,91	135,55	130,37	116,37	116,80	123,06	100,20	102,16	97,99	94,16	98,94	115,82
Février	128,43	131,49	136,80	146,26	118,75	115,64	128,51	109,05	106,09	100,42	93,65	102,95	120,84

¹ Bien que le secteur des travaux de génie civil et des travaux routiers ne soit pas pris en considération pour le calcul de la courbe synthétique globale, son évolution n'étant pas normalement parallèle à celle de la conjoncture, il a été jugé opportun de calculer une courbe synthétique pour la construction l'incorporant, ceci afin de

disposer d'un indicateur qui s'étend à l'ensemble de l'industrie de la construction par analogie à la plupart des statistiques.

² Moyenne pondérée de la courbe du gros œuvre de bâtiments (70 %) et de la courbe des travaux de génie civil et des travaux routiers (30 %).

I - 4c.2 — INDUSTRIE DE LA CONSTRUCTION

Résultats bruts par secteur

	1987				1988
	Février	2 ^e trimestre	3 ^e trimestre	4 ^e trimestre	Février
A. Evolution du rythme d'activité¹					
Gros œuvre de bâtiments	- 22	+ 25	+ 14	- 25	- 12
dont :					
Bâtiments résidentiels	- 26	+ 28	+ 9	- 30	- 13
Bâtiments non-résidentiels	- 16	+ 19	+ 22	- 16	- 12
Génie civil et travaux routiers	—	—	—	—	—
B. Evolution du montant des travaux exécutés¹					
Gros œuvre de bâtiments	—	—	—	—	—
dont :					
Bâtiments résidentiels	—	—	—	—	—
Bâtiments non-résidentiels	—	—	—	—	—
Génie civil et travaux routiers	+ 5	+ 19	+ 4	- 27	- 3
C. Appréciation de la durée d'activité assurée²					
Gros œuvre de bâtiments	- 44	- 28	- 19	- 25	- 19
dont :					
Bâtiments résidentiels	- 42	- 31	- 17	- 24	- 16
Bâtiments non-résidentiels	- 46	- 25	- 23	- 29	- 26
Génie civil et travaux routiers	- 68	- 58	- 52	- 47	- 53
D. Prévisions de l'emploi au cours des trois prochains mois³					
Gros œuvre de bâtiments	+ 1	0	- 4	- 7	+ 9
dont :					
Bâtiments résidentiels	+ 5	- 1	- 11	- 8	+ 12
Bâtiments non-résidentiels	- 9	+ 2	+ 9	- 6	+ 3
Génie civil et travaux routiers	- 31	- 24	- 30	- 21	- 14
E. Prévisions des prix au cours des trois prochains mois¹					
Gros œuvre de bâtiments	+ 19	+ 13	+ 12	+ 20	+ 29
dont :					
Bâtiments résidentiels	+ 21	+ 13	+ 9	+ 23	+ 35
Bâtiments non-résidentiels	+ 16	+ 13	+ 20	+ 13	+ 16
Génie civil et travaux routiers	- 16	- 16	- 4	+ 3	0

¹ Solde net des pourcentages des réponses « en augmentation » et « en diminution ».

² Solde net des pourcentages des réponses « plus que suffisante » et « insuffisante ».

³ Solde net des pourcentages des réponses « accru » et « réduit ».

I - 4d. — COMMERCE

Valeur chiffrée de la courbe synthétique et de ses composantes

(juillet 1974 - juin 1981 = 100)

	Evolution des ventes	Appréciation de l'évolution des ventes	Prévisions		Ensemble
			commandes aux fournisseurs belges	commandes aux fournisseurs étrangers	
Coefficient de pondération	23,1	20,9	30,6	25,4	100
1985 Février	93,45	91,51	86,94	92,67	90,85
Mars	98,06	106,24	96,20	109,20	102,03
Avril	89,22	101,14	87,66	102,34	94,56
Mai	91,98	105,68	86,16	107,03	96,88
Juin	90,78	98,31	82,82	97,38	91,59
Juillet	99,42	96,04	88,47	98,41	95,10
Août	95,28	100,01	91,32	98,24	95,80
Septembre	100,82	106,24	95,08	99,43	99,84
Octobre	106,62	114,74	101,23	100,21	105,03
Novembre	108,63	117,86	100,67	103,12	106,72
Décembre	117,28	120,98	108,72	119,99	116,12
1986 Janvier	112,31	126,08	107,97	126,77	117,53
Février	110,67	124,09	105,39	130,11	116,79
Mars	90,45	115,31	104,84	115,01	106,28
Avril	97,03	113,04	103,06	107,86	104,97
Mai	83,50	100,29	98,43	101,67	96,19
Juin	108,37	103,98	99,29	96,11	101,56
Juillet	94,14	103,41	94,18	93,13	95,83
Août	100,25	103,92	99,57	91,94	98,70
Septembre	105,69	112,33	103,33	97,27	104,21
Octobre	99,01	116,02	99,08	101,22	103,14
Novembre	88,60	108,70	96,72	107,26	100,02
Décembre	97,84	113,03	94,64	122,46	106,28
1987 Janvier	89,31	102,54	96,70	120,53	102,26
Février	93,79	102,91	91,02	123,49	102,39
Mars	86,23	101,87	94,79	117,92	100,17
Avril	91,53	102,98	92,00	123,52	102,19
Mai	89,79	105,09	93,90	112,33	99,97
Juin	102,94	104,56	95,93	111,63	103,34
Juillet	101,56	109,24	91,75	104,34	100,86
Août	104,88	108,01	94,93	107,92	103,26
Septembre	100,44	102,78	89,10	99,25	97,15
Octobre	87,15	94,38	87,77	100,27	92,18
Novembre	96,03	100,07	88,59	98,42	95,20
Décembre	92,54	94,76	93,27	105,80	96,59
1988 Janvier	96,15	100,73	96,54	108,93	100,47
Février	91,02	103,39	93,83	104,04	97,77

Références bibliographiques :
Bulletin d'Information et de Documentation, XLIV^e année, tome II, n° 4, octobre 1969, p. 348-363 ; *Bulletin de la Banque Nationale de Belgique*, LVIII^e année, tome II, n° 3, septembre 1983, p. 3-31.

I - 5 — INVESTISSEMENTS EN BIENS DE CAPITAL FIXE DANS L'INDUSTRIE MANUFACTURIERE

(Pourcentages de variation par rapport à l'année précédente des données à prix courants)

	Prévisions successives de l'enquête-investissements de la B.N.B.			Réalizations		
	A l'automne de l'année précédente	Au printemps de l'année en cours	A l'automne de l'année en cours	Enquête-investissements de la B.N.B. ¹	Statistique établie à partir des données provenant des déclarations à la taxe sur la valeur ajoutée ²	Statistique annuelle des investissements industriels ²
1978	+ 3,0	+ 2,6	- 2,7	- 2,6	+ 3,5	- 1,2
1979	- 12,8	+ 10,6	+ 8,0	+ 11,8	+ 12,1	+ 10,7
1980	+ 19,1	+ 31,1	+ 22,1	+ 28,9	+ 14,6	+ 23,4
1981	+ 4,3	+ 1,8	- 2,3	- 3,1	- 9,4	- 3,1
1982	- 5,8	+ 4,5	+ 9,1	+ 18,1	+ 18,1	+ 16,8
1983	- 6,9	- 7,2	+ 1,0	+ 3,8	0	+ 5,3
1984	+ 1,9	+ 11,5	+ 10,4	+ 10,6	+ 17,5	+ 7,3
1985	+ 2,8	+ 12,3	+ 5,0	+ 13,0	+ 8,0	+ 14,9
1986	+ 11,9	+ 21,7	+ 12,2	+ 13,0	+ 11,5	
1987	+ 13,9	+ 11,2	+ 4,9			

¹ Résultats de l'enquête du printemps de l'année suivante.

² Source : I.N.S.

Référence bibliographique : *Bulletin de la Banque Nationale de Belgique*, LXI^e année, tome I, n^o 6, juin 1986 : « Formation brute de capital fixe dans l'industrie manufacturière en Belgique : tour d'horizon des sources statistiques disponibles et apport spécifique de l'enquête semestrielle de la Banque Nationale de Belgique ».

II. — POPULATION, EMPLOI, CHOMAGE

1. — POPULATION, DEMANDE ET OFFRE D'EMPLOIS

Sources : Ministère de l'Emploi et du Travail, I.N.S., O.N.S.S., ONEM.

	1980	1981	1982	1983	1984	1985	1986	1987*
<i>Population (milliers d'unités) :</i>								
population totale ¹	9.843 ³	9.855	9.858	9.853	9.858	9.859	9.865	
population active ²	4.156	4.173	4.197	4.213	4.214	4.202	4.212	4.205
<i>Emploi et chômage (variations en milliers d'unités)⁴ :</i>								
1. Demande d'emplois (population active) :								
Total	+ 16	+ 17	+ 25	+ 16	+ 1	- 12	+ 10	- 7
Hommes	- 11	- 11	- 6	- 9	- 18	- 30	- 17	- 21
Femmes	+ 27	+ 28	+ 30	+ 25	+ 19	+ 18	+ 27	+ 14
Variations suite à des modifications :								
1.1 de la population en âge de travailler ⁵ :								
Total	+ 17	+ 12	+ 23	+ 19	+ 13	+ 10	+ 7	+ 3
Hommes	+ 12	+ 14	+ 22	+ 19	+ 13	+ 9	+ 5	+ 2
Femmes	+ 5	- 1	+ 1	0	- 1	+ 1	+ 2	+ 1
1.2 du taux d'activité :								
Total	- 1	+ 5	+ 1	- 3	- 12	- 22	+ 3	- 10
Hommes	- 23	- 25	- 28	- 28	- 31	- 39	- 22	- 23
Femmes	+ 22	+ 30	+ 29	+ 25	+ 20	+ 17	+ 24	+ 13
2. Offre d'emplois (emploi)								
par :	- 2	- 76	- 50	- 39	0	+ 28	+ 37	+ 5
2.1 les entreprises								
— agriculture, sylviculture et pêche ..	- 11	- 78	- 55	- 33	- 6	+ 21	+ 17	+ 14
— industrie ⁶	- 6	- 3	- 3	- 1	0	- 1	- 2	- 2
— construction	- 20	- 48	- 32	- 20	- 9	- 13	- 13	- 20
— services	- 9	- 30	- 23	- 19	- 14	0	+ 2	+ 4
+ 24	+ 2	+ 2	+ 6	+ 16	+ 36	+ 29	+ 32	
2.2 les services non-marchands ⁷								
	+ 10	+ 3	+ 6	- 6	+ 8	+ 7	+ 19	- 10
2.3 l'étranger ⁸								
	- 1	- 1	- 1	0	- 1	0	+ 2	+ 1
3. Chômage (1 - 2) ⁹ :								
Total	+ 18	+ 93	+ 74	+ 55	+ 1	- 40	- 28	- 12
Hommes	+ 5	+ 60	+ 44	+ 31	- 3	- 31	- 21	- 7
Femmes	+ 13	+ 33	+ 31	+ 24	+ 4	- 8	- 7	- 5

¹ A la fin de l'année.

² Estimations à fin juin. Y compris les forces armées.

³ Donnée adaptée par la Banque, compte tenu des résultats du recensement de 1981.

⁴ Variation, au 30 juin de chaque année, par rapport à la même date de l'année précédente. Du fait que les montants ont été arrondis, les totaux ne sont pas nécessairement égaux à la somme des parties composantes.

⁵ Hommes de 15 à 64 ans; femmes de 15 à 59 ans.

⁶ Industries extractive et manufacturière; électricité, gaz et eau.

⁷ Administration, enseignement, forces armées, troisième circuit de travail, cadre spécial temporaire et chômeurs occupés par les pouvoirs publics.

⁸ Emplois offerts à l'étranger à des personnes résidant en Belgique, diminués des emplois offerts en Belgique à des non-résidents.

⁹ Chômeurs complets indemnisés, demandeurs d'emploi libres inoccupés, autres chômeurs inscrits obligatoirement, à l'exclusion des chômeurs occupés dans un atelier protégé et des chômeurs qui ont accepté un emploi à temps réduit en vue d'échapper au chômage.

II - 2. — CHOMAGE ET EMPLOIS VACANTS

Source : ONEM.

	Chômeurs demandeurs d'emploi ¹						Taux de chômage ⁵	Pour mémoire : chômeurs complets indemnisés, non demandeurs d'emploi ²	Emplois vacants notifiés à l'ONEM ³			
	Chômeurs complets indemnisés			Autres chômeurs inscrits obligatoirement ⁴	Demandeurs d'emploi libres inoccupés	Total			(f) = (a) à (e)	(h)	(i)	Emplois encore vacants ¹
	à aptitude normale		à aptitude partielle ou très réduite									
	ayant moins de 25 ans	ayant 25 ans ou plus										
	milliers d'unités								milliers d'unités			
(a)	(b)	(c)	(d)	(e)	(f) = (a) à (e)	(g)	(h)	(i)	(j)			
1980	102,7	172,6	46,6	27,3	19,6	368,8	8,9	—	14,6	5,9		
1981	126,3	218,5	47,0	39,9	22,6	454,3	10,9	—	11,6	4,4		
1982	146,1	263,0	47,5	51,2	27,3	535,1	12,8	—	10,4	4,0		
1983	156,4	299,4	49,2	56,3	28,2	589,5	14,0	—	10,3	6,2		
1984	149,0	313,7	49,7	57,5	25,9	595,8	14,1	—	10,8	8,0		
1985 Janvier - Mars	137,1	325,0	50,8	59,4	21,4	598,5	14,3	—	13,0	18,4		
Avril - Décembre		292,0	36,5			544,8	12,9				42,1	
1986	124,2	285,4	32,8	57,1	17,3	516,8	12,3	58,6	13,8	17,7		
1987	114,9	288,3	31,6	52,9	13,2	500,9	11,9	66,0	14,8	14,7		
1986 1 ^{er} trimestre	137,3	289,2	33,8	42,8	19,0	522,1	12,5	53,7	16,0	19,2		
2 ^e trimestre	123,5	281,7	32,8	28,8	16,6	483,4	12,2	58,1	15,0	19,3		
3 ^e trimestre	117,6	282,3	32,5	79,5	16,9	528,8	12,1	61,0	13,2	19,2		
4 ^e trimestre	118,4	288,3	31,9	77,3	16,8	532,7	12,3	61,5	11,0	13,2		
1987 1 ^{er} trimestre	131,0	292,8	31,5	41,6	14,5	511,4	12,3	64,1	13,5	12,6		
2 ^e trimestre	116,4	285,2	31,3	27,5	12,5	472,9	11,9	65,4	17,3	14,2		
3 ^e trimestre	109,6	288,5	31,9	73,2	12,9	516,1	11,8	66,8	14,7	16,5		
4 ^e trimestre	102,4	286,5	31,8	69,5	12,8	503,0	11,6	67,5	13,8	15,5		
1988 1 ^{er} trimestre	109,4	284,8	32,2	38,2	11,6	476,2	11,4	69,2	16,5	18,6		
1987 Mars	129,1	290,0	31,2	31,1	13,8	495,2	12,2	64,9	15,2	13,2		
Avril	123,4	287,5	31,3	27,1	12,9	482,2	12,0	65,6	17,7	14,0		
Mai	116,0	284,9	31,3	25,8	12,5	470,5	12,0	64,9	16,6	14,0		
Juin	109,8	283,3	31,3	29,5	12,2	466,1	11,9	65,8	17,7	14,6		
Juillet	113,8	292,1	32,0	64,5	12,6	515,0	11,9	66,4	15,4	15,7		
Août	108,9	288,2	31,9	76,1	12,7	517,8	11,7	66,9	12,9	16,6		
Septembre	106,2	285,3	31,7	79,0	13,3	515,5	11,7	67,2	15,8	17,3		
Octobre	104,0	286,8	31,8	74,9	13,2	510,7	11,6	66,8	15,9	16,2		
Novembre	100,4	285,1	31,7	69,4	13,1	499,7	11,7	67,5	13,0	15,2		
Décembre	102,8	287,6	31,8	64,2	12,0	498,4	11,5	68,1	12,5	15,2		
1988 Janvier	110,6	289,4	32,3	49,6	11,9	493,8	11,4	68,6	14,1	17,6		
Février	110,4	285,1	32,2	36,9	11,5	476,1	11,6	69,4	16,4	18,6		
Mars	107,1	279,9	32,0	28,2	11,2	458,4	11,3	69,5	18,9	19,5		

¹ Données annuelles ou trimestrielles : moyenne des données à fin de moi ; données mensuelles : fin de mois.

² Chômeurs indemnisés qui, en vertu de l'Arrêté Royal du 29 décembre 1984, ont opté pour le statut de non-demandeur d'emploi. Jusqu'en mars 1985 inclus, ces chômeurs, qui continuent à bénéficier des allocations de chômage, étaient inclus dans les colonnes (b) et (c) et donc dans le total (f) ; leur élimination des demandeurs d'emploi a donc pour effet de rompre la continuité des séries statistiques. Cette continuité peut être rétablie en ce qui concerne la colonne (f) en ajoutant aux chiffres de celle-ci ceux de la colonne (h). De même, les données du tableau permettent de calculer, à partir d'avril 1985, un taux de chômage (dessaïsonné) qui, jusqu'à un certain point, soit comparable à celui des périodes précédentes : il suffit de recalculer le taux de chômage pour le mois d'avril 1985 et chacun des mois ultérieurs suivant la formule :

$$\frac{\text{colonne (f) + colonne (h)}}{\text{colonne (f)}} = \text{taux de chômage.}$$

³ Y compris les emplois vacants parmi les stages des jeunes et dans le cadre spécial temporaire et, à partir de septembre 1982, ceux relatifs au troisième circuit de travail.

⁴ A l'exclusion des chômeurs occupés dans un atelier protégé, des chômeurs qui ont accepté un emploi à temps réduit en vue d'échapper au chômage et, à partir de janvier 1985, des demandeurs d'emploi occupés à temps réduit pendant la période d'attente.

⁵ Total des demandeurs d'emploi [colonne (f)] en pourcentage de la population active (chiffres dessaïsonnés).

⁶ Données annuelles ou trimestrielles : moyennes par an ou par trimestre des données mensuelles.

Référence bibliographique : *Bulletin de la Banque Nationale de Belgique*, LX^e année, tome II, n^{os} 1-2, juillet-août 1985, p. 29.

III. — AGRICULTURE ET PECHE

1. — AGRICULTURE

Sources : I.N.S. : Statistiques agricoles, et Institut Economique Agricole.

	1979	1980	1981	1982	1983	1984	1985	1986
Superficie agricole utilisée¹ (milliers d'hectares)								
Froment	182	179	166	170	187	177	180	181
Autres céréales panifiables	21	19	15	14	16	16	16	17
Céréales non panifiables	195	193	191	177	170	168	149	152
Betteraves sucrières	116	117	130	124	109	117	118	113
Autres plantes industrielles	10	10	9	12	14	17	16	13
Pommes de terre	36	38	34	37	34	36	41	40
Autres plantes et racines tuberculifères	19	18	16	17	15	15	15	14
Prés et prairies	710	702	697	691	686	678	669	661
Cultures maraichères	19	18	23	28	25	25	27	23
Cultures fruitières	12	12	11	11	11	11	11	11
Divers	112	112	117	123	133	136	148	158
Total ...	1.432	1.418	1.409	1.404	1.400	1.396	1.390	1.383
Production végétale² (milliers de tonnes)								
Froment	953	853	875	1.010	1.003	1.249	1.150	1.257
Avoine	119	109	109	153	80	92	94	59
Orge	767	807	752	745	670	873	685	793
Autres céréales	140	124	120	138	123	155	137	148
Betteraves sucrières	5.867	5.315	6.936	7.430	5.120	5.763	5.952	5.886
Pommes de terre	1.426	1.416	1.459	1.582	978	1.332	1.522	1.401
Animaux¹ (milliers)								
Vaches laitières	981	976	969	968	984	994	973	947
Autres bovidés	2.077	2.078	2.045	2.057	2.102	2.129	2.119	2.113
Porcs	5.125	5.173	5.112	5.040	5.314	5.230	5.365	5.585
Production animale								
Livraisons de lait aux laiteries (millions de litres)	2.888	2.904	2.948	2.963	3.091	2.961	3.037	3.197
Abattages (poids net de la viande - milliers de tonnes)	919	952	974	941	979	1.036	1.033	1.053

¹ Recensement au 15 mai.

² Estimations sur base des rendements à l'hectare.

III - 2. — PECHE MARITIME

Poissons débarqués dans les ports belges — Pêche belge

(milliers de tonnes)

Source : Ministère de l'Agriculture : Revue de l'agriculture.

	1979	1980	1981	1982	1983	1984	1985	1986
Poissons de fond	29,8	25,7	26,0	24,9	27,8	27,7	28,0	27,7
Poissons pélagiques	0,0	2,5	7,6	9,3	5,4	4,1	3,1	0,5
Crustacés et mollusques	2,3	2,4	2,3	3,0	2,9	2,7	2,6	2,3
Total ...	32,1	30,6	35,9	37,2	36,1	34,5	33,7	30,5

IV — INDUSTRIE

IV - 1. — PRODUCTION INDUSTRIELLE

Indices 1980 = 100

Source : I.N.S. : Statistiques industrielles

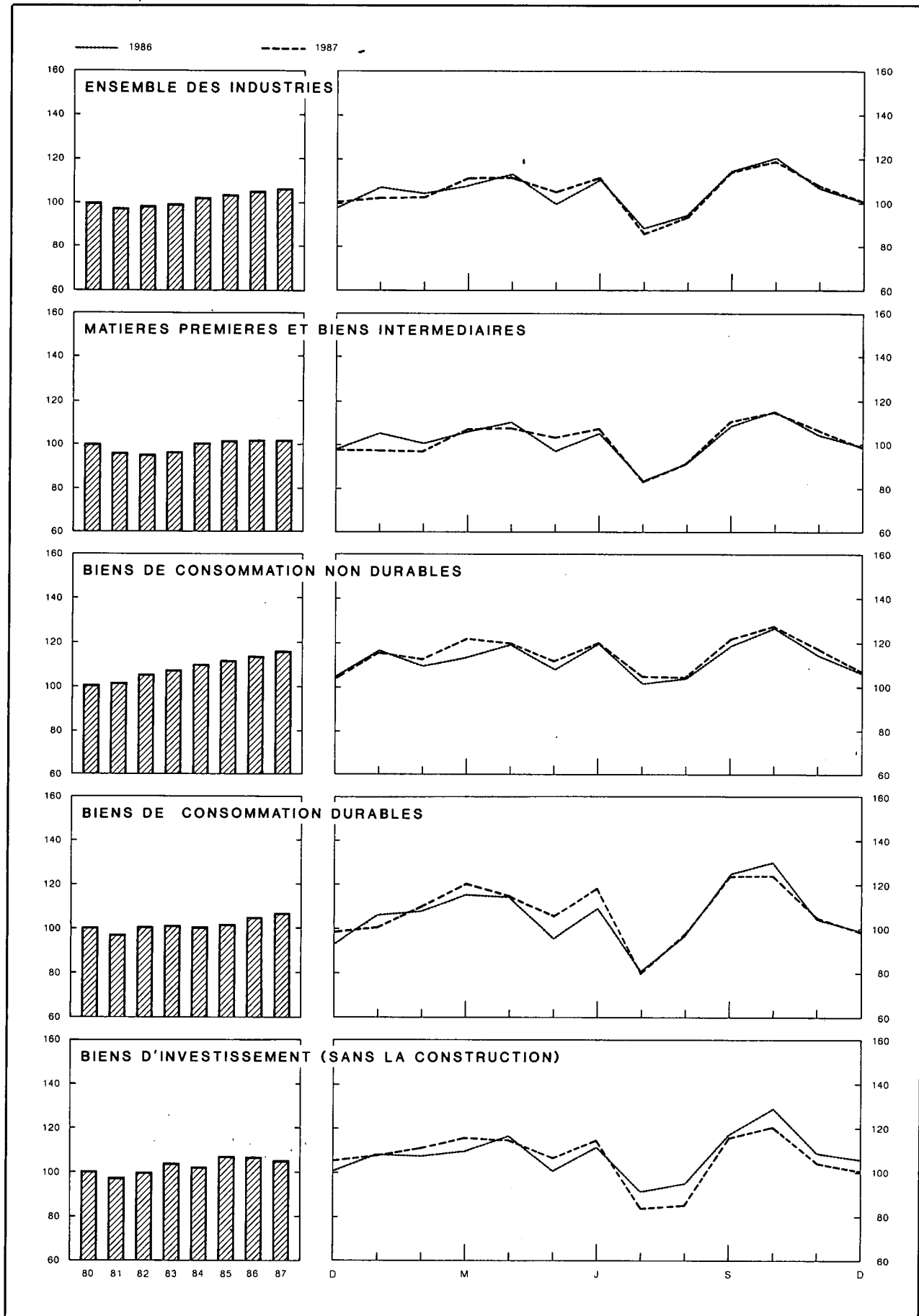

IV - 1. — PRODUCTION INDUSTRIELLE

Source : I.N.S. : Statistiques industrielles

Moyennes mensuelles ou mois	Indices I.N.S., 1980 = 100							Indice général ² 1980 = 100	
	Indice général ¹	Dont :		Dont :				Indice I.N.S.	Indice INDEBA ³
		Industries manu- facturières	Industries extractives	Matières premières et biens inter- médiaires	Biens de consom- mation non durables	Biens de consom- mation durables	Biens d'investis- sissement		
Pondération par rapport à l'ensemble de la production industrielle en 1986 et 1987	100,0	97,3	2,7	56,3	18,4	13,1	12,2	—	—
1980	100	100	100	100	100	100	100	100	100
1981	97	98	94	96	101	97	97	94	94
1982	98	98	95	95	105	100	99	93	94
1983	99	100	89	96	107	101	103	91	91
1984	102	102	90	100	109	100	102	90	91
1985	104	104	84	101	111	101	106	90	93
1986	105	106	75	101	113	105	106	91	100
1987 *	106	107	65	102	116	107	105	92	102
1985 4 ^e trimestre	108	109	85	106	116	104	111	95	100
1986 1 ^{er} trimestre	106	107	76	104	113	108	108	87	95
2 ^e trimestre	106	107	72	103	115	105	107	96	104
3 ^e trimestre	98	99	72	94	109	99	101	87	93
4 ^e trimestre	108	108	82	104	116	106	110	94	107
1987 1 ^{er} trimestre *	106	108	58	101	116	110	108	86	98
2 ^e trimestre *	108	109	74	105	117	108	106	97	107
3 ^e trimestre *	99	100	64	96	112	99	95	87	95
4 ^e trimestre *	109	111	63	107	117	109	108	96	110
1986 Décembre	101	102	70	99	108	98	103	86	102
1987 Janvier *	103	104	62	98	116	102	104	80	93
Février *	104	105	70	99	113	111	108	85	97
Mars *	111	113	43	107	119	118	111	94	106
Avril *	110	112	72	107	120	112	108	99	109
Mai *	103	104	68	101	112	100	104	92	102
Juin *	111	112	82	107	120	111	107	101	109
Juillet *	85	86	51	82	103	77	82	69	80
Août *	96	97	64	95	109	98	88	88	94
Septembre *	115	117	76	111	123	124	116	105	111
Octobre *	119	121	73	115	127	124	121	108	118
Novembre *	108	109	67	108	118	105	104	96	108
Décembre *	101	102	48	98	107	99	100	84	103

¹ Non compris la construction.

² Y compris la construction.

³ Source : L'Echo de la Bourse.

IV - 2 — PRODUCTION MANUFACTURIERE

Ventilation par secteur industriel

Indices 1980 = 100

Source : I.N.S. : Statistiques industrielles.

Moyennes mensuelles ou mois	Industrie des fabrications métalliques	Industrie chimique et industrie du caoutchouc	Métallurgie de base			Industries alimentaires et fabrication des boissons	Electricité	Industrie des produits minéraux non métalliques	Industrie textile	Industrie du bois	Fabrication d'articles d'habillement et de chaussures	Industrie du papier et du carton	Distribution d'eau	Raffineries de pétrole
			Sidérurgie	Acéries de moulage, fonderies, tréfileries, étirage et laminage	Métaux non ferreux									
Pondération par rapport à l'ensemble des industries manufacturières en 1986 et 1987 ¹	31,1	15,4	5,5	2,4	2,6	9,9	8,3	4,9	5,1	4,7	3,0	2,6	2,2	1,0
1980	100	100	100	100	100	100	100	100	100	100	100	100	100	100
1981	97	101	98	96	89	104	94	87	97	98	97	101	100	87
1982	99	103	79	96	95	110	94	82	96	99	99	102	103	74
1983	101	107	82	96	93	111	98	78	103	97	98	105	103	62
1984	101	113	92	99	96	114	102	81	104	95	94	111	104	59
1985	105	117	89	99	100	116	106	74	104	96	92	113	110	51
1986	106	120	83	93	98	119	109	72	105	100	97	115	108	73
1987	105	121	82	.	103	121	118	74	103	109	91	125	104	74
1985 4 ^e trimestre	111	119	89	104	102	130	119	76	109	104	88	109	106	58
1986 1 ^{er} trimestre	109	123	88	104	105	108	123	57	114	97	108	113	107	67
2 ^e trimestre	106	124	81	97	103	119	106	80	111	104	92	122	110	74
3 ^e trimestre	100	110	80	83	85	118	96	75	90	90	101	108	113	78
4 ^e trimestre	110	122	83	89	99	130	111	77	106	107	87	116	101	72
1987 1 ^{er} trimestre	109	123	73	96	101	113	125	57	110	102	103	125	110	76
2 ^e trimestre	107	125	88	88	105	121	108	83	109	114	85	132	109	69
3 ^e trimestre	96	113	79	72	95	121	107	76	86	100	92	120	109	74
4 ^e trimestre	109	121	90	.	113	130	130	79	108	120	85	122	89	79
1986 Décembre	103	115	83	83	96	115	115	68	94	101	76	108	100	79
1987 Janvier	105	116	66	93	99	115	133	49	104	91	89	118	108	87
Février	109	121	61	95	98	109	116	53	108	104	105	122	108	70
Mars	112	133	91	99	106	114	127	69	117	112	114	136	113	71
Avril	111	130	88	100	106	124	111	83	112	116	91	131	108	75
Mai	104	119	87	84	97	112	111	83	101	102	74	125	114	63
Juin	107	125	89	81	113	126	103	85	115	126	88	139	105	68
Juillet	81	103	71	52	68	113	99	66	55	76	64	96	110	80
Août	90	110	79	67	91	118	107	77	79	97	97	125	110	70
Septembre	117	125	88	97	126	132	115	85	123	129	115	138	108	72
Octobre	121	131	93	92	121	146	125	86	121	138	102	137	83	78
Novembre	105	121	93	.	113	130	129	83	108	112	180	125	95	81
Décembre	101	113	83	.	104	114	135	68	97	110	75	105	90	78

¹ L'industrie du tabac, les cokeries et l'industrie du cuir dont les indices de production ne sont pas repris dans le tableau, interviennent respectivement pour 0,8 %, 0,4 % et 0,1 % dans l'ensemble de la production manufacturière industrielle.

IV - 3. — ENERGIE

Sources : coke et houille : M.A.E., Administration des Mines; autres données : I.N.S.

Moyennes mensuelles ou mois	Pétrole (milliers de tonnes)					Gaz (millions de m ³)	Coke (milliers de tonnes)		Houille (milliers de tonnes)		Electricité (millions kWh)		
	Mise en œuvre de pétrole brut	Consommation intérieure					Importations de gaz naturel en U.E.B.L.	Production	Consommation intérieure	Production		Consommation intérieure	Production nette
		Total ¹	Dont :										
		Essence autos	Gas-oil et fuel-oil léger	Fuel-oil résiduel									
1980	2.663	1.642	246	702	470	976	504	545	527	1.297	4.251		
1981	2.316	1.450	227	645	383	914	500	523	511	1.255	4.015		
1982	1.966	1.389	222	593	385	726	435	436	545	1.285	3.995		
1983	1.652	1.200	215	562	236	766	426	416	508	1.036	4.159		
1984	1.560	1.142	216	573	170	769	494	492	525	1.201	4.321		
1985	1.356	1.197	208	637	186	779	497	478	518	1.192	4.515		
1986	1.935	1.326	227	714	229	695	428	421	466	1.046	4.626		
1987						776	436	* 406	363	* 1.048	5.000		
1985 4 ^e trimestre	1.540	1.252	216	677	216	869	505	491	503	1.237	5.052		
1986 1 ^{er} trimestre	1.785	1.593	210	946	283	1.026	484	451	548	1.246	5.230		
2 ^e trimestre	1.963	1.496	236	772	306	519	414	417	385	1.033	4.491		
3 ^e trimestre	2.071	1.271	231	665	199	463	417	409	416	842	4.084		
4 ^e trimestre	1.923	1.346	248	682	263	773	395	406	515	1.065	4.698		
1987 1 ^{er} trimestre	2.024	1.394	217	823	205	1.114	418	366	408	913	5.329		
2 ^e trimestre	1.898	1.236	238	650	170	636	429	415	398	1.095	4.605		
3 ^e trimestre	1.970	1.138	241	573	135	493	440	* 415	334	* 940	4.548		
4 ^e trimestre						859	456	* 427	313	* 1.245	5.518		
1986 Décembre	2.094	1.580	265	901	278	951	390	416	440	1.327	4.893		
1987 Janvier	2.323	1.473	225	841	248	1.140	410	342	504	1.189	5.651		
Février	1.852	1.261	198	782	154	996	396	362	514	753	4.948		
Mars	1.898	1.449	229	846	214	1.095	449	394	206	797	5.388		
Avril	1.996	1.194	244	584	185	642	431	426	398	1.110	4.723		
Mai	1.889	1.052	228	543	111	594	430	404	366	781	4.709		
Juin	1.809	1.463	241	822	213	660	425	414	430	1.393	4.383		
Juillet	2.131	1.112	253	586	98	446	425	* 397	299	* 748	4.224		
Août	1.851	1.084	225	512	136	426	448	* 432	323	* 786	4.548		
Septembre	1.928	1.218	244	620	171	603	446	* 417	379	* 1.287	4.871		
Octobre	2.117	1.246	259	648	171	707	466	* 440	371	* 1.084	5.319		
Novembre	2.212	1.194	223	628	204	876	453	* 435	345	* 1.311	5.495		
Décembre						1.039	448	* 406	222	* 1.339	5.740		

¹ Essence autos, gas-oil, fuel-oil résiduel, essences aviation et carburéacteur (type essence), essences spéciales et white spirit, pétrole et carburéacteur (type pétrole),

huiles de graissage et autres produits lubrifiants, brai de pétrole résiduel, bitumes asphaltiques, gaz de pétrole énergétiques et chimiques.

IV - 4. — METALLURGIE

Source : Sidérurgie : Eurostat ; Fabrications métalliques : I.N.S. : Statistiques industrielles.

Moyennes mensuelles ou mois	Sidérurgie (milliers de tonnes)		Fabrications métalliques (milliards de francs)			Expéditions
	Production d'acier brut	Production d'acier fini	Commandes inscrites			
			pour le marché intérieur	pour les exportations	Total	
1980	1.027	784	17,5	35,6	53,1	52,3
1981	1.024	735	17,7	37,9	55,6	54,4
1982	833	608	17,9	43,3	61,2	62,5
1983	846	583	19,0	47,3	66,3	67,7
1984	942	674	20,3	52,7	73,0	71,0
1985	890	666	21,7	58,3	80,1	80,1
1986	809	614	22,2	61,7	83,9	84,6
1987	818	618				
1985 4 ^e trimestre	891	658	24,5	62,9	87,3	90,1
1986 1 ^{er} trimestre	864	676	23,6	63,4	87,0	84,5
2 ^e trimestre	786	613	21,7	63,1	84,8	88,9
3 ^e trimestre	807	574	20,3	53,5	73,8	72,9
4 ^e trimestre	780	586	23,4	66,6	90,0	91,9
1987 1 ^{er} trimestre	733	580	* 21,0	* 64,7	* 85,7	* 84,9
2 ^e trimestre	861	662	* 20,6	* 67,1	* 87,7	* 91,4
3 ^e trimestre	! 793	572	* 17,4	* 53,6	* 70,9	* 73,2
4 ^e trimestre	887	660				
1986 Décembre	762	520	24,6	64,7	89,3	89,6
1987 Janvier	760	561	* 19,2	* 58,8	* 78,0	* 74,8
Février	590	475	* 22,2	* 65,1	* 87,3	* 86,4
Mars	849	704	* 21,6	* 70,2	* 91,8	* 93,6
Avril	839	697	* 21,1	* 68,9	* 90,0	* 92,4
Mai	! 886	621	* 19,3	* 63,9	* 83,2	* 85,4
Juin	857	667	* 21,5	* 68,5	* 89,9	* 96,4
Juillet	! 705	466	* 13,7	* 46,1	* 59,8	* 60,6
Août	! 854	555	* 17,8	* 47,8	* 65,6	* 66,0
Septembre	820	694	* 20,6	* 66,9	* 87,4	* 92,9
Octobre	925	664	* 21,1	* 70,8	* 91,9	* 93,8
Novembre	! 919	661	* 19,7	* 65,3	* 85,0	* 89,3
Décembre	818	656				

IV - 5. — CONSTRUCTION

Sources : avis favorables : Ministère des Travaux Publics, Administration de l'Urbanisme (par région); autres données : I.N.S. : Statistiques industrielles.

Moyennes mensuelles ou mois	Logements					Autres bâtiments					Production Indice 1980 = 100 ¹		
	Avis favorables		Autorisations de bâtir		Bâtiments commencés		Avis favorables		Autorisations de bâtir			Bâtiments commencés	
	Nombre	Volume	Nombre	Volume	Nombre	Volume	Nombre	Volume	Nombre	Volume		Nombre	Volume
	(milliers)	(milliers de m ³)	(milliers)	(milliers de m ³)	(milliers)	(milliers de m ³)	(milliers)	(milliers de m ³)	(milliers)	(milliers de m ³)		(milliers)	(milliers de m ³)
1979	4,7	2.920	5,2	2.920	5,7	3.111	0,7	2.370	0,6	1.800	0,6	2.005	96
1980	4,0	2.358	4,2	2.358	3,9	2.191	0,7	1.866	0,6	1.800	0,5	1.654	100
1981	2,8	1.672	2,9	1.672	2,7	1.608	0,6	1.800	0,4	1.800	0,4	1.444	83
1982	2,1	1.341	2,3	1.341	2,4	1.398	0,7	1.915	0,5	1.915	0,4	1.428	79
1983	1,8	1.182	1,9	1.182	2,3	1.393	0,7	1.748	0,5	1.748	0,5	1.848	64
1984	1,9	1.422	2,3	1.422	2,0	1.248	0,4	1.839	0,6	1.839	0,5	1.514	57
1985	2,2	1.571	2,5	1.571	2,4	1.481	0,4	2.168	0,6	2.168	0,5	1.859	! 54
1986	1,9	1.536	2,5	1.536	2,0	1.275	0,4	2.115	0,6	2.115	0,5	1.673	! 55
1985 3 ^e trimestre	2,2	1.506	2,4	1.506	2,4	1.556	0,5	2.331	0,6	2.331	0,5	1.888	—
4 ^e trimestre	1,9	1.319	2,2	1.319	2,4	1.386	0,4	2.399	0,6	2.399	0,6	1.882	—
1986 1 ^{er} trimestre	1,8	1.417	2,3	1.417	1,6	980	0,3	1.917	0,5	1.917	0,3	1.431	—
2 ^e trimestre	2,1	1.746	2,9	1.746	2,7	1.760	0,4	2.313	0,6	2.313	0,6	2.384	—
3 ^e trimestre	2,0	1.567	2,4	1.567	2,1	1.311	0,5	2.157	0,7	2.157	0,5	1.414	—
4 ^e trimestre	1,8	1.413	2,3	1.413	1,8	1.050	0,3	2.072	0,6	2.072	0,4	1.464	—
1987 1 ^{er} trimestre	1.807	2,9	1.807	2,0	1.201	.	2.386	0,6	2.386	0,5	1.922	—
2 ^e trimestre	2.037	3,3	2.037	2,5	1.562	.	2.783	0,7	2.783	0,4	1.465	—
3 ^e trimestre	1.943	3,2	1.943	3,1	1.976	.	2.694	0,7	2.694	0,6	2.337	—
1986 Novembre	1,6	1.267	2,1	1.267	1,5	880	0,3	1.992	0,6	1.992	0,3	1.044	54
Décembre	1,7	1.537	2,6	1.537	2,0	1.140	0,3	2.177	0,6	2.177	0,5	1.898	55
1987 Janvier	1,9	1.460	2,5	1.460	2,2	1.321	0,3	2.169	0,6	2.169	0,7	2.683	* 54
Février	2,2	1.729	2,7	1.729	1,6	930	0,3	2.150	0,6	2.150	0,5	1.423	* 55
Mars	2.233	3,6	2.233	2,1	1.351	.	2.839	0,6	2.839	0,3	1.661	* 54
Avril	2.085	3,4	2.085	2,5	1.596	.	2.444	0,6	2.444	0,4	1.187	* 54
Mai	2.018	3,3	2.018	2,7	1.680	.	2.816	0,7	2.816	0,5	1.747	* 54
Juin	2.008	3,1	2.008	2,3	1.410	.	3.090	0,7	3.090	0,4	1.461	* 54
Juillet	1.716	2,7	1.716	2,0	1.366	.	2.076	0,7	2.076	0,5	1.912	* 54
Août	1.961	3,3	1.961	3,2	2.064	.	2.837	0,8	2.837	0,7	2.274	* 54
Septembre	2.153	3,6	2.153	4,2	2.499	.	3.169	0,7	3.169	0,7	2.825	* 54
Octobre	1.684	2,8	1.684	2,8	1.736	.	3.303	0,7	3.303	0,6	2.326	* 54
Novembre	1.692	2,8	1.692	.	.	.	2.781	0,6	2.781	.	.	* 55

¹ Travaux publics et privés. Indices mensuels : moyennes mobiles des douze derniers mois de l'indice de la production non désaisonnalisé corrigé pour la composition inégale des mois. Indices annuels : moyenne de l'indice de la production non

désaisonnalisé, corrigé pour la composition inégale des mois, des douze mois de l'année et non la moyenne des indices mensuels.

IV - 6. — PRODUCTION INDUSTRIELLE DES PAYS DE LA COMMUNAUTE ECONOMIQUE EUROPEENNE

Pourcentage de variation par rapport à l'indice de l'année précédente, ou le trimestre correspondant de l'année précédente.

Source : OCDE. : Principaux indicateurs économiques

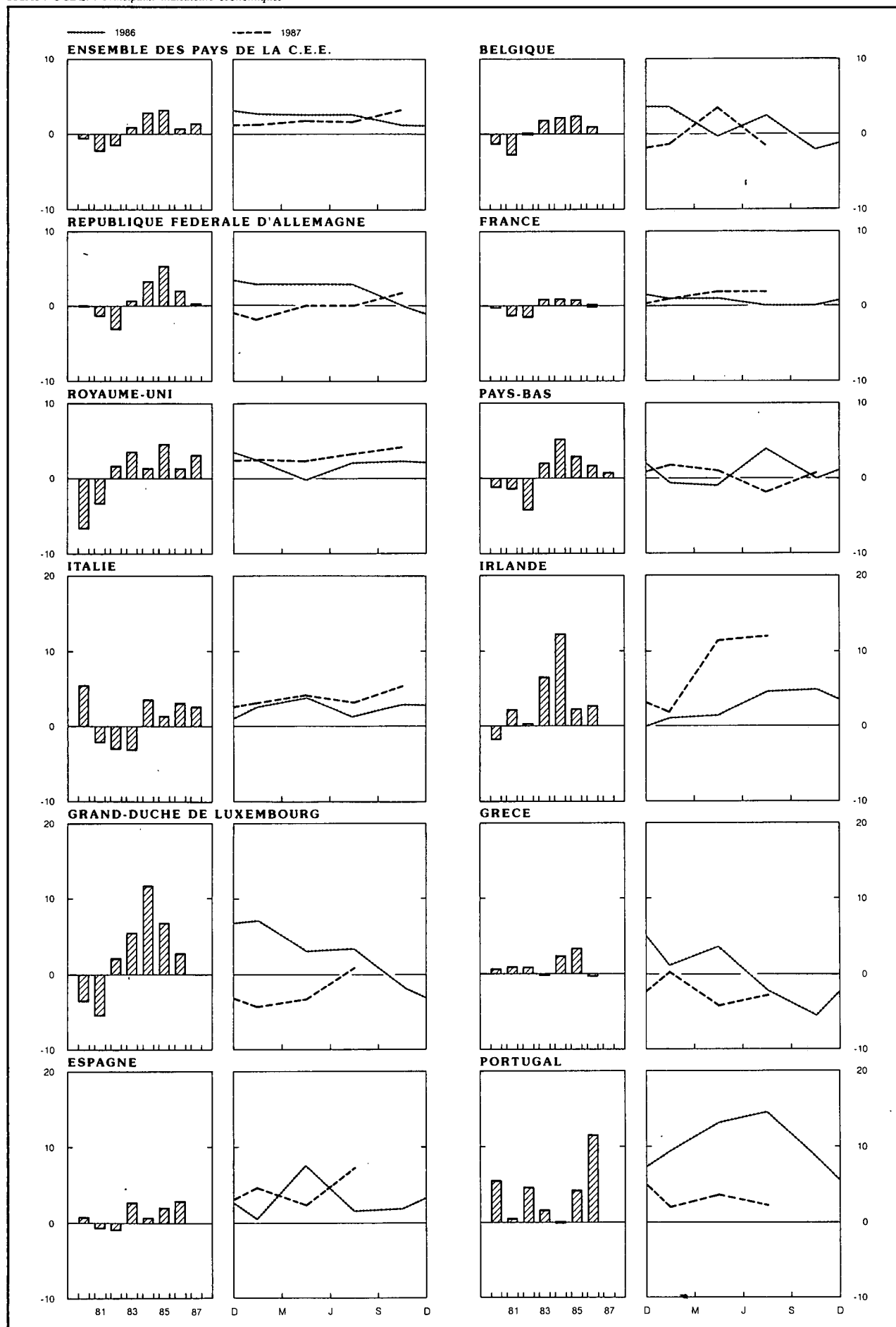

IV - 6. — PRODUCTION INDUSTRIELLE
DES PAYS DE LA COMMUNAUTE ECONOMIQUE EUROPEENNE

Indices 1980 = 100

(ajustés pour variations saisonnières)

Source : OCDE : Principaux indicateurs économiques.

	Ensemble des pays C.E.E. (11 pays ¹)	Belgique	Répu- blique Fédérale d'Alle- magne ²	France	Royaume- Uni	Pays-Bas	Italie	Irlande	Grand- Duché de Luxem- bourg	Grèce	Espagne	Portugal
1980	100	100	100	100	100	100	100	100	100	100	100	100
1981	98	97	99	99	97	98	98	102	94	101	99	100
1982	96	97	96	97	98	94	95	105	96	102	98	105
1983	97	99	96	98	102	96	92	111	102	101	101	107
1984	100	102	100	99	103	101	96	125	114	104	101	107
1985	103	104	105	100	108	104	97	128	121	107	103	111
1986	104	105	107	100	110	106	100	132	125	107	107	124
1987	105	.	107	.	113	107	103
1985 4 ^e trimestre	104	106	107	100	108	106	96	129	125	112	106	115
1986 1 ^{er} trimestre	104	106	107	99	109	107	99	131	126	106	103	118
2 ^e trimestre	106	104	107	100	110	104	100	130	125	109	110	125
3 ^e trimestre	106	108	108	101	110	107	98	131	125	108	105	127
4 ^e trimestre	106	104	106	100	111	106	99	135	123	106	108	124
1987 1 ^{er} trimestre	106	104	105	100	111	109	102	134	120	106	108	121
2 ^e trimestre	108	108	107	102	112	105	104	145	121	105	112	130
3 ^e trimestre	108	106	108	103	114	105	101	147	126	105	113	130
4 ^e trimestre	109	.	108	.	115	107	105
1986 Décembre	105	104	105	101	111	105	99	132	116	106	107	125
1987 Janvier	104	105	104	100	110	109	100	131	126	104	105	120
Février	106	107	107	103	112	107	103	136	113	108	110	123
Mars	107	102	106	103	112	110	105	134	122	106	110	119
Avril	107	107	107	102	112	104	103	143	122	107	111	128
Mai	108	109	108	104	113	106	107	148	118	105	111	129
Juin	108	106	107	105	112	105	103	145	124	103	115	134
Juillet	108	111	105	104	113	106	103	139	135	106	119	137
Août	108	101	110	104	115	106	99	155	118	102	104	122
Septembre	108	106	108	105	114	103	102	146	126	106	115	132
Octobre	109	109	108	105	115	106	107	151	137	104	112	.
Novembre	109	103	108	105	115	111	106	153	.	.	116	.
Décembre	109	.	109	105	116	105	101

¹ Le Danemark n'établit pas d'indice de la production industrielle.

² Y compris Berlin-Ouest.

V. — SERVICES

1. — TRANSPORTS

a. — Activités de la S.N.C.B. et de la SABENA

Sources : S.N.C.B. et SABENA.

Moyennes mensuelles ou mois	S.N.C.B.					SABENA	
	Trafic voyageurs	Trafic marchandises (wagons complets)			Trafic payant aérien régulier		
	Voyageurs-km	Tonnes-km productives ¹	Tonnage total	dont :		Passagers-km	Tonnes-km
				combustibles et huiles minérales ²	minerais ²		
(millions)		(milliers de tonnes)			(millions)		
1980	580	667	5.922	1.607	1.230	404	70
1981	590	628	5.803	1.617	1.190	433	77
1982	573	566	5.200	1.541	949	440	81
1983	553	572	5.275	1.485	877	440	82
1984	537	659	5.903	1.647	1.001	457	86
1985	548	688	6.035	1.600	1.084	472	91
1986	506	618	5.260	1.399	980	463	91
1987	524	597	5.332	1.336	1.014	498	91
1985 4 ^e trimestre	564	739	6.322	1.562	1.125	424	86
1986 1 ^{er} trimestre	541	654	5.688	1.596	1.058	393	82
2 ^e trimestre	456	583	4.945	1.292	830	456	91
3 ^e trimestre	499	621	5.152	1.293	1.054	581	102
4 ^e trimestre	527	616	5.254	1.415	976	424	90
1987 1 ^{er} trimestre	519	578	5.018	1.281	921	401	79
2 ^e trimestre	522	637	5.488	1.425	1.099	514	90
3 ^e trimestre	507	561	4.941	1.173	959	603	100
4 ^e trimestre	546	613	5.883	1.466	1.076	474	95
1987 Janvier	508	495	4.370	1.244	751	450	82
Février	512	569	5.027	1.291	967	367	78
Mars	538	669	5.657	1.309	1.045	385	77
Avril	521	575	4.817	1.267	699	509	90
Mai	514	669	5.827	1.434	1.436	506	92
Juin	532	666	5.819	1.573	1.162	526	88
Juillet	510	541	4.636	1.070	925	623	102
Août	478	525	4.748	1.196	915	619	100
Septembre	533	618	5.439	1.253	1.037	568	99
Octobre	575	682	6.188	1.693	1.083	524	99
Novembre	527	612	5.515	1.255	1.008	433	92
Décembre	537	546	5.946	1.451	1.136	465	95
1988 Janvier	* 521	588	4.887	1.153	877	465	89

¹ Les tonnes-km productives sont relatives aux transports commerciaux (à l'exclusion des transports en service) : c'est la somme des produits du poids de chaque expédition par le parcours pour lequel elle a été taxée.

² Nouvelle série à partir de janvier 1986.

V - 1b. — Navigation maritime

V - 1c. —
Navigation
intérieure

Sources : Stad Antwerpen - Havenbedrijf [col. (1)], I.N.S. (autres colonnes).

Source : I.N.S.

Moyennes mensuelles ou mois	Port d'Anvers			Port de Gand			Ports de Bruges et Zeebrugge			Ensemble des trafics ¹	
	Capacité des navires entrés (milliers de tonnes de jauge brutes)	Marchandises (milliers de tonnes métriques)		Capacité des navires entrés (milliers de tonnes de jauge brutes)	Marchandises (milliers de tonnes métriques)		Capacité des navires entrés (milliers de tonnes de jauge brutes)	Marchandises (milliers de tonnes métriques)		(milliers de tonnes métriques)	(millions de tonnes-km)
		Entrées	Sorties		Entrées	Sorties		Entrées	Sorties		
	(1)	(2)	(3)	(4)	(5)	(6)	(7)	(8)	(9)	(1)	(2)
1980	8.558	3.603	3.033	1.310	1.205	282	4.017	815	164	8.411	488
1981	8.718	3.479	3.024	1.392	1.234	274	3.781	635	174	8.100	454
1982	9.390	4.015	2.815	1.578	1.513	283	3.405	356	156	7.549	417
1983	9.083	3.748	2.720	1.659	1.283	263	3.384	332	161	7.602	414
1984	9.736	4.022	3.191	1.800	1.566	415	3.458	345	212	8.224	437
1985	9.969	3.851	3.188	1.883	1.786	583	3.583	380	252	7.803	422
1986	10.582	4.274	3.039	1.728	1.512	408	3.478	416	272	7.943	434
1987	10.849	4.357	2.997		1.598	421		604	322		
1985 4 ^e trimestre ..	10.095	3.925	3.052	1.997	1.976	621	3.434	437	312	8.131	470
1986 1 ^{er} trimestre ..	10.189	3.789	3.095	1.791	1.612	346	3.471	325	272	7.019	383
2 ^e trimestre ..	10.819	4.468	2.952	1.767	1.570	444	3.373	504	252	8.789	481
3 ^e trimestre ..	10.783	4.536	2.624	1.611	1.265	338	3.512	434	282	7.578	422
4 ^e trimestre ..	10.537	4.302	3.485	1.741	1.599	504	3.553	402	280	8.387	449
1987 1 ^{er} trimestre ..	10.671	4.464	2.890	1.658	1.686	572	3.353	444	304	6.999	369
2 ^e trimestre ..	11.132	4.205	2.854	1.671	1.485	382	3.579	472	348	8.163	445
3 ^e trimestre ..	10.511	4.025	2.554	1.709	1.630	336	4.251	660	300	* 7.857	* 422
4 ^e trimestre ..	11.082	4.733	3.691		1.591	394		838	337		
1986 Décembre	10.368	4.302	3.147	1.821	1.058	460	3.104	306	280	8.093	435
1987 Janvier	10.663	4.186	2.741	1.620	1.295	753	3.278	344	324	5.926	316
Février	10.101	4.278	2.918	1.544	1.953	307	3.357	506	271	6.978	372
Mars	11.249	4.929	3.011	1.809	1.810	657	3.424	483	317	8.094	419
Avril	11.618	4.438	3.223	1.793	1.349	391	3.450	468	389	8.240	448
Mai	10.703	3.268	2.335	1.687	1.602	410	3.591	470	266	! 7.932	429
Juin	11.074	4.909	3.003	1.534	1.503	345	3.695	478	389	8.317	459
Juillet	10.786	3.681	2.593	1.583	1.565	419	4.285	580	292	7.021	373
Août	10.372	3.196	1.999	1.775	1.263	290	4.103	600	320	* 7.755	* 419
Septembre	10.376	5.199	3.071	1.770	2.061	298	4.364	801	288	* 8.794	* 474
Octobre	11.387	4.342	3.358		1.532	288		846	362	* 8.894	* 498
Novembre	10.311	5.025	3.359		1.668	388		788	314		
Décembre	11.547	4.832	4.357		1.573	506		881	335		

¹ Trafic intérieur, importations, exportations et transit.

V - 2. — TOURISME

Nuits passées par les touristes en Belgique¹

(milliers)

Source : I.N.S.

Moyennes mensuelles ou mois ²	Total	dont pays de résidence habituelle					
		Belgique	France	Pays-Bas	Royaume-Uni	République Fédérale d'Allemagne	Etats-Unis d'Amérique
1980	2.158	1.560	73	159	93	99	41
1981	2.235	1.635	74	160	93	97	41
1982	2.498	1.785	84	232	97	110	47
1983	2.528	1.783	75	256	105	110	50
1984	2.557	1.778	80	257	105	117	62
1985	2.595	1.775	79	264	103	126	74
1986	2.637	1.819	81	277	96	126	67
1987 *	2.201	1.447	66	283	83	105	58
1985 4 ^e trimestre	926	430	43	135	64	48	68
1986 1 ^{er} trimestre	724	312	38	113	46	46	57
2 ^e trimestre	2.186	1.422	79	214	106	124	71
3 ^e trimestre	4.995	3.721	88	567	148	172	75
4 ^e trimestre	951	451	51	142	62	55	59
1987 1 ^{er} trimestre	708	320	41	110	43	42	48
2 ^e trimestre	2.294	1.498	94	220	106	132	68
3 ^e trimestre	4.821	3.543	84	602	125	175	68
4 ^e trimestre	979	426	44	199	58	73	46
1986 Décembre	873	471	34	143	38	36	47
1987 Janvier	628	277	33	109	29	36	46
Février	632	265	41	106	39	38	45
Mars	865	419	48	115	60	51	53
Avril	1.793	1.217	75	126	77	102	52
Mai	2.572	1.667	135	258	129	133	74
Juin	2.518	1.611	73	275	113	161	79
Juillet	6.628	5.073	90	814	127	195	79
Août	5.800	4.345	99	718	139	205	62
Septembre	2.034	1.210	63	274	109	126	64
Octobre	1.180	469	50	240	89	107	64
Novembre	940	446	47	156	50	60	41
Décembre	818	363	36	200	36	51	32

¹ Y compris les nuitées de camping.

² L'I.N.S. publie uniquement des chiffres définitifs pour les données annuelles.

V - 3. — COMMERCE INTERIEUR

a. — Ventes du commerce de détail

Indices 1980 = 100

Source : I.N.S. : Statistiques du commerce.

Moyennes mensuelles ou mois	Par formes de distribution				Par catégories de produits				Ensemble	
	Petit commerce de détail ¹	Grands magasins et entreprises à succursales ²	Super-marchés ³	Coopératives de consommation	Alimentation ⁴	Textiles et habillement ⁵	Articles d'ameublement et de ménage	Autres articles	Valeur	Quantité ⁶
Coefficient de pondération en % de l'indice général depuis 1981	—	—	—	—	37,5	14,9	16,6	31,0	100,0	—
1980	100	100	100	100	100	100	100	100	100	100
1981	102	108	105	86	98	103	105	109	103	95
1982	115	117	112	79	112	118	110	120	115	97
1983	120	125	117	57	122	128	116	121	121	95
1984	127	130	124	52	132	132	123	128	129	95
1985	136	136	125	50	138	140	135	138	138	97
1986	* 134	140	125	32	* 140	* 141	* 135	* 135	* 138	* 97
1987	* 132	145	123	22	* 133	* 149	* 146	* 132	* 137	* 96
1985 4 ^e trimestre	148	149	134	49	148	169	155	142	150	105
1986 1 ^{er} trimestre	* 129	134	120	36	* 136	* 122	* 119	* 141	* 133	* 93
2 ^e trimestre	* 138	140	125	34	* 142	* 146	* 134	* 142	* 141	* 100
3 ^e trimestre	* 126	134	125	29	* 135	* 135	* 130	* 123	* 130	* 92
4 ^e trimestre	* 143	152	129	27	* 148	* 163	* 156	* 133	* 147	* 104
1987 1 ^{er} trimestre	* 124	135	118	22	* 126	* 134	* 128	* 131	* 129	* 91
2 ^e trimestre	* 135	144	122	23	* 134	* 157	* 143	* 139	* 140	* 99
3 ^e trimestre	* 125	138	122	23	* 130	* 138	* 145	* 122	* 131	* 92
4 ^e trimestre	* 142	160	129	21	* 141	* 168	* 168	* 138	* 149	* 104
1986 Décembre	* 167	173	145	27	* 167	* 188	* 198	* 146	* 169	* 119
1987 Janvier	* 121	144	125	23	* 129	* 147	* 123	* 122	* 129	* 91
Février	* 113	125	111	21	* 121	* 106	* 121	* 120	* 119	* 84
Mars	* 138	136	118	22	* 128	* 150	* 139	* 150	* 140	* 99
Avril	* 138	150	124	24	* 133	* 190	* 138	* 139	* 144	* 101
Mai	* 128	143	123	20	* 133	* 146	* 134	* 131	* 134	* 95
Juin	* 139	140	120	25	* 135	* 136	* 156	* 146	* 142	* 100
Juillet	* 122	147	128	26	* 129	* 147	* 139	* 121	* 131	* 92
Août	* 120	131	121	22	* 129	* 117	* 140	* 118	* 126	* 88
Septembre	* 134	135	117	20	* 132	* 150	* 155	* 126	* 137	* 96
Octobre	* 138	154	127	21	* 138	* 178	* 153	* 133	* 145	* 101
Novembre	* 124	146	115	22	* 128	* 143	* 143	* 123	* 131	* 92
Décembre	* 163	181	144	21	* 158	* 182	* 209	* 158	* 170	* 119

¹ Indices calculés sur base des données d'un sondage.

² Entreprises de commerce de détail à départements multiples (grands magasins) et entreprises de détail possédant au moins cinq établissements de commerce de détail.

³ Petites et moyennes entreprises de supermarchés, à libre service complet ou partiel.

⁴ Y compris le tabac, mais uniquement pour le petit commerce de détail.

⁵ Y compris les textiles d'ameublement.

⁶ Indice de valeur déflaté par l'indice général des prix à la consommation dont on a éliminé les services et les loyers.

V - 3b. — Ventes à tempérament

1° — Résultats généraux

Source : I.N.S. : Statistiques du commerce

	Contrats en cours à fin de semestre (milliers)				Crédits en cours à fin de semestre (milliards de francs)				Crédits accordés au cours du semestre (milliards de francs)			
	Total	Financement par			Total	Financement par			Total	Financement par		
		vendeurs	banques	autres ¹		vendeurs	banques	autres ¹		vendeurs	banques	autres ¹
1984 2 ^e semestre	1.406	812	322	272	79,8	6,2	42,8	30,8	22,8	3,2	11,8	7,8
1985 1 ^{er} semestre	1.388	722	385	281	90,0	5,6	50,5	33,9	31,3	3,3	16,1	11,9
2 ^e semestre	1.369	679	410	280	95,3	5,6	53,1	36,6	29,1	2,9	15,4	10,8
1986 1 ^{er} semestre	1.468	712	433	323	108,2	5,9	59,4	42,9	41,1	3,7	19,8	17,6
2 ^e semestre	1.576	762	459	355	111,7	6,3	62,7	42,7	36,2	3,8	18,4	14,0
1987 1 ^{er} semestre	1.721	861	488	372	124,7	6,7	70,0	48,0	45,4	3,7	23,0	18,7

2° — Retards de paiement

	Débiteurs en retard de payer 3 termes échus et plus au cours du semestre (milliers)				Créances dues par les débiteurs visés dans les colonnes précédentes (milliards de francs)			
	Total	Financement par			Total	Financement par		
		vendeurs	banques	autres ¹		vendeurs	banques	autres ¹
1984 2 ^e semestre	75	66	5	4	1,1	0,3	0,4	0,4
1985 1 ^{er} semestre	70	60	6	4	1,2	0,2	0,5	0,5
2 ^e semestre	65	55	6	4	1,0	0,2	0,4	0,4
1986 1 ^{er} semestre	71	58	7	6	1,3	0,2	0,7	0,4
2 ^e semestre	67	54	7	6	1,1	0,2	0,5	0,4
1987 1 ^{er} semestre	62	49	8	5	1,2	0,1	0,6	0,5

3° — Répartition des crédits accordés au cours du semestre, par nature des marchandises

	Total	Camions, camionnettes, autobus, matériel de transport lourd		Matériel et tracteurs agricoles, bétail	Autos pour transport de personnes, exceptés autobus		Motos, scooters, vélos-moteurs, bicyclettes	Textiles, fourrures, vêtements	Livres	Autre équipement professionnel	Autres articles à usage personnel	Divers ²	
		neufs	usagés		neuves	usagées							
		Contrats (milliers)											
1984 2 ^e semestre	728	3	1	0	54	14	6	132	135	5	364	14	
1985 1 ^{er} semestre	759	3	1	1	80	18	6	161	131	7	335	16	
2 ^e semestre	684	4	1	0	65	18	5	147	97	6	324	17	
1986 1 ^{er} semestre	762	4	1	0	105	22	6	176	101	8	318	21	
2 ^e semestre	781	3	1	0	76	22	5	200	108	8	337	21	
1987 1 ^{er} semestre	825	4	2	0	103	24	5	218	112	9	325	23	
		Crédits accordés (milliards de francs)											
1984 2 ^e semestre	22,8	1,6	0,4	0,1	11,7	1,7	0,2	0,3	0,9	1,7	3,3	0,9	
1985 1 ^{er} semestre	31,3	2,2	0,4	0,1	18,1	2,2	0,2	0,3	0,8	2,2	3,7	1,1	
2 ^e semestre	29,1	2,3	0,5	0,2	15,3	2,3	0,2	0,3	0,8	2,2	3,9	1,1	
1986 1 ^{er} semestre	41,1	2,4	0,5	0,2	25,8	3,1	0,2	0,3	0,8	2,7	3,8	1,3	
2 ^e semestre	36,2	2,4	0,5	0,2	19,7	3,2	0,2	0,4	0,9	2,6	4,6	1,5	
1987 1 ^{er} semestre	45,4	3,4	0,5	0,2	27,1	3,7	0,3	0,3	0,9	2,9	4,3	1,8	

¹ Organismes de financement et particuliers.

² Y compris les services (voyages, réparations de véhicules à moteur, chauffage central, etc.).

V - 4. — CHAMBRES DE COMPENSATION¹

a) Nombre d'opérations

(milliers de pièces)

Moyennes mensuelles ou mois	Bruxelles							Province	Total général
	Argent au jour le jour	Assignations et mandats postaux	Change	Chèques	Virements	Autres opérations	Total	Toutes opérations	
1984	2	343	10	13.791	16.149	7	30.302	1.285	31.587
1985	2	329	7	15.432	16.986	2	32.758	1.212	33.970
1986	2	319	8	17.164	18.512	4	36.009	981	36.990
1987	2	303	7	19.125	20.861	3	40.301	885	41.186
1985 4 ^e trimestre	2	310	7	16.705	18.213	1	35.238	1.193	36.431
1986 1 ^{er} trimestre	2	329	8	15.609	17.968	1	33.917	1.056	34.973
2 ^e trimestre	1	323	8	17.458	18.006	2	35.798	1.012	36.810
3 ^e trimestre	2	328	7	17.367	18.006	3	35.713	924	36.637
4 ^e trimestre	2	296	8	18.222	20.068	12	38.608	931	39.539
1987 1 ^{er} trimestre	2	324	8	17.354	20.575	5	38.268	916	39.184
2 ^e trimestre	2	300	8	19.113	20.514	2	39.939	915	40.854
3 ^e trimestre	2	305	6	19.412	20.062	2	39.789	844	40.633
4 ^e trimestre	2	284	7	20.620	22.294	1	43.208	865	44.073
1987 Février	2	291	7	16.042	19.763	9	36.114	850	36.964
Mars	2	341	7	18.704	21.431	2	40.487	978	41.465
Avril	1	316	7	19.239	20.350	1	39.914	936	40.850
Mai	2	271	8	17.225	18.324	4	35.834	781	36.615
Juin	2	313	8	20.876	22.866	2	44.067	1.029	45.096
Juillet	2	385	6	20.115	21.061	2	41.571	964	42.535
Août	2	250	6	18.229	18.137	1	36.625	763	37.388
Septembre	2	280	7	19.891	20.989	3	41.172	805	41.977
Octobre	2	300	8	20.399	21.603	2	42.314	861	43.175
Novembre	2	249	7	19.377	20.444	1	40.080	780	40.860
Décembre	2	303	7	22.083	24.834	1	47.230	953	48.183
1988 Janvier	1	298	7	18.997	21.521	2	40.826	814	41.640
Février	2	273	7	19.575	21.615	1	41.473	835	42.308

b) Montant des opérations

(milliards de francs)

Moyennes mensuelles ou mois	Bruxelles							Province	Total général
	Argent au jour le jour	Assignations et mandats postaux	Change	Chèques	Virements	Autres opérations	Total	Toutes opérations	
1984	337	6	951	698	4.991	2.172	9.155	649	9.804
1985	320	6	957	744	5.547	997	8.571	681	9.252
1986	286	6	1.108	769	6.435	1.068	9.672	680	10.352
1987	288	5	1.216	837	7.191	1.035	10.572	672	11.244
1985 4 ^e trimestre	294	5	860	735	5.768	981	8.643	681	9.324
1986 1 ^{er} trimestre	286	6	1.196	823	6.560	1.041	9.912	708	10.620
2 ^e trimestre	302	6	1.153	876	6.611	1.097	10.045	709	10.754
3 ^e trimestre	284	6	1.022	737	6.035	1.004	9.088	639	9.727
4 ^e trimestre	273	5	1.060	639	6.535	1.131	9.643	662	10.305
1987 1 ^{er} trimestre	296	5	1.318	831	6.988	1.056	10.494	667	11.161
2 ^e trimestre	280	6	1.128	855	7.194	1.139	10.602	688	11.290
3 ^e trimestre	280	5	1.146	783	7.280	968	10.462	624	11.086
4 ^e trimestre	295	4	1.272	881	7.301	978	10.731	707	11.438
1987 Février	282	5	1.056	760	6.351	1.030	9.484	648	10.132
Mars	337	6	1.118	872	7.095	963	10.391	661	11.052
Avril	278	5	1.184	710	7.236	1.371	10.784	710	11.494
Mai	259	6	864	910	6.342	845	9.226	591	9.817
Juin	302	6	1.335	946	8.005	1.200	11.794	764	12.558
Juillet	272	7	1.114	801	7.754	1.131	11.079	668	11.747
Août	261	4	1.107	779	6.779	779	9.709	566	10.275
Septembre	308	4	1.217	770	7.305	993	10.597	639	11.236
Octobre	364	4	1.663	920	7.977	1.025	11.953	690	12.643
Novembre	223	4	1.205	832	6.770	916	9.950	646	10.596
Décembre	297	5	949	891	7.156	993	10.291	783	11.074
1988 Janvier	237	4	1.111	890	6.884	1.135	10.261	699	10.960
Février	278	4	1.176	1.062	7.834	976	11.330	778	12.108

¹ Nombre de chambres en activité : depuis novembre 1984 jusqu'avril 1985 : 22 ; depuis mai 1985 : 21.

Référence bibliographique : *Bulletin de la Banque Nationale de Belgique*, LX^e année, tome I, n° 3, mars 1985, p. 19.

VI. — REVENUS

1. — REMUNERATIONS DES TRAVAILLEURS (hommes et femmes)

Gain moyen brut par heure prestée des ouvriers dans l'industrie¹ (pourcentages de variation par rapport à l'année précédente² ou au mois correspondant de l'année précédente)

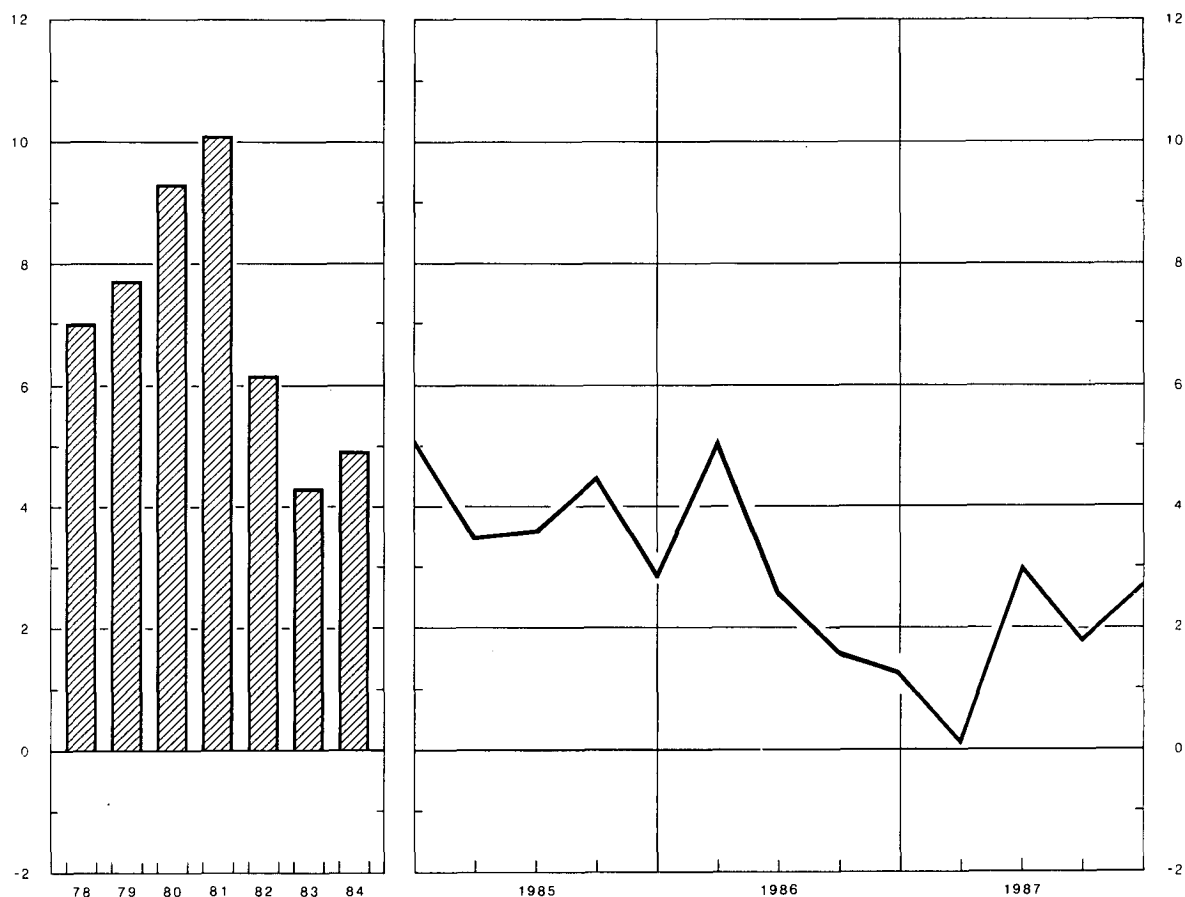

Indices 1975 = 100

	Rémunérations des ouvriers dans l'industrie ^{1 2}				Salaires conventionnels ⁵			
	Gain moyen brut par heure prestée	Salaire horaire type ³		Salaire-coût horaire ⁴	Ouvriers		Employés	
		ouvrier qualifié	ouvrier non qualifié		Indice général	dont : Industries manufacturières	Indice général	dont : Industries manufacturières
Sources :	B.N.B.			IRES	Ministère de l'Emploi et du Travail			
1980	153	152	153	153	153,8	150,6	146,9	142,8
1981	168	164	168	165	167,5	163,8	158,3	153,3
1982	179	175	180	171	179,6	176,1	168,9	164,4
1983	186	183	189	186	190,1	186,6	178,2	174,0
1984	195	191	198	200	200,0	196,4	186,4	182,4
1985	203	197	202	213	205,7	202,0	191,5	187,6
1986	208	199	205	218	208,5	204,6	193,5	189,5
1987	* 212	* 201	* 207	* 226	* 210,4	* 206,5	194,9	191,5
1985 Décembre	209	199	205	219	208,4	204,4	193,5	189,5
1986 Mars	209	199	205	219	208,4	204,5	193,5	189,5
Juin	206	199	205	217	208,4	204,5	193,5	189,5
Septembre	205	198	204	215	208,6	204,6	193,5	189,5
Décembre	212	199	204	223	208,7	204,7	193,5	189,5
1987 Mars	* 209	200	206	* 222	209,7	206,1	193,8	189,8
Juin	* 212	201	207	* 228	209,9	206,0	194,4	191,5
Septembre	* 209	* 200	* 207	* 224	* 210,5	* 206,4	195,6	192,1
Décembre	* 218	* 202	* 208	* 229	* 211,5	* 207,5	196,0	192,7

¹ Y compris les ouvriers du transport.

² Données annuelles : moyenne des mois de mars, juin, septembre et décembre.

³ Non compris les ouvriers du transport.

⁴ Cet indice, qui n'englobe pas les charbonnages, donne le salaire-coût horaire de la main-d'œuvre, y compris les charges sociales légales supportées par l'employeur et non pas le coût par unité produite.

⁵ Données trimestrielles : fin de période; données annuelles : moyenne des données à fin de trimestre. Le salaire conventionnel des ouvriers est horaire et celui des employés est mensuel.

VI - 2. — REMUNERATIONS MOYENNES BRUTES DES TRAVAILLEURS DANS L'INDUSTRIE

(Hommes et femmes)

Source : I.N.S.

Groupes et branches d'industrie	1984	1985	1985	1986	1986	1984	1985	1985	1986	1986
	octobre	avril	octobre	avril	octobre	octobre	avril	octobre	avril	octobre
	Gains horaires des ouvriers (francs)					Traitements mensuels des employés (milliers de francs)				
Ensemble de l'industrie	283	290	295	297	296	69,5	71,3	72,6	73,1	73,1
Industrie extractive	320	328	333	333	333	72,1	74,2	72,6	69,1	70,1
Bâtiment et génie civil	281	286	291	291	290	65,7	67,1	68,2	68,5	68,5
Industrie manufacturière	282	289	294	296	295	69,6	71,4	72,9	73,7	73,7
dont :										
Fabrication d'ouvrages en métaux (à l'exclusion des machines et du matériel de transport)	288	297	301	299	300	66,6	68,3	70,0	70,7	70,9
Construction de machines et de matériel mécanique	293	300	305	309	310	70,0	71,6	73,2	74,1	75,1
Construction électrique et électronique	286	294	298	296	294	72,0	73,2	75,2	75,9	75,9
Construction d'automobiles et pièces détachées	299	305	307	308	310	68,4	71,0	72,9	72,8	73,1
Construction d'autre matériel de transport .	297	307	313	313	313	70,8	73,1	75,4	76,1	77,1
Fabrication d'instruments de précision, d'optique et similaires	269	276	277	281	275	64,0	65,5	67,6	70,6	70,2
Métallurgie de base	343	359	363	362	361	83,3	86,0	87,1	87,8	87,8
Industrie chimique	331	338	345	347	347	79,6	80,5	82,0	83,6	83,2
Industrie des produits alimentaires, des boissons et du tabac	268	273	278	280	281	65,3	66,2	67,9	68,4	68,7
Industrie textile	239	246	251	252	251	61,6	63,3	64,8	65,8	65,6
Industrie des produits minéraux non métalliques	294	301	306	308	309	71,8	73,7	75,2	75,0	74,7
Industrie du bois	258	261	262	269	268	56,7	58,1	59,1	59,4	59,8
Industrie des chaussures et de l'habillement .	215	219	222	223	221	50,4	51,3	52,5	52,7	52,9
Industrie du papier, imprimerie et édition .	302	311	317	321	322	67,1	68,9	70,4	71,3	70,4
Raffineries de pétrole	446	460	486	485	481	102,6	107,9	107,0	111,6	110,2
Production et distribution d'énergie électrique, de gaz, de vapeur et d'eau chaude	—	—	—	—	—	84,9	85,7	88,1	89,0	88,6

VII. — INDICES DE PRIX

1. — MATIERES PREMIERES¹

Indices 1975 = 100

Source : Institut für Wirtschaftsforschung, Hamburg.

Moyennes journalières	Indice général	Indice général à l'exception des matières énergétiques	Matières alimentaires				Matières industrielles				Matières énergétiques		
			Total	Céréales	Graines oléagineuses, huile	Produits alimentaires et sucre	Total	Matières végétales	Métaux non-ferreux	Minerai de fer, ferraille	Total	Charbon	Pétrole brut
Coefficient de pondération	100,0	36,8	15,9	4,7	2,9	8,3	20,9	10,1	6,1	4,7	63,2	5,5	57,7
1980	226,0	157,5	150,4	111,6	130,4	179,2	162,9	164,3	185,5	130,4	265,9	139,4	277,9
1981	240,7	135,6	126,1	112,1	129,2	132,5	142,7	146,4	156,3	117,0	302,1	145,5	316,9
1982	228,6	117,6	106,1	90,7	106,0	114,7	126,4	127,1	134,9	113,9	293,4	142,2	307,7
1983	209,3	122,8	116,8	102,0	122,5	123,1	127,4	125,5	145,0	108,3	259,8	124,9	272,5
1984	205,0	125,1	122,7	102,5	138,6	128,3	126,9	128,6	135,8	111,5	251,7	124,0	263,8
1985	197,3	112,5	106,9	89,6	103,2	117,8	116,8	112,4	131,5	107,0	246,7	120,2	258,8
1986	*143,2	116,1	107,1	75,2	85,2	132,7	122,9	131,0	124,3	103,8	*159,1	136,1	*161,3
1987	*149,2	123,8	91,2	67,2	91,6	104,5	148,6	167,1	150,3	106,4	*164,0	152,8	*165,1
1985 4 ^e trimestre	196,9	112,6	106,9	85,9	90,4	124,5	117,0	115,6	127,0	106,9	246,2	124,9	257,7
1986 1 ^{er} trimestre	*182,7	120,1	119,0	86,1	89,0	147,9	120,9	123,6	126,9	107,4	*219,3	132,7	*227,5
2 ^e trimestre	*136,1	117,6	110,4	82,4	86,2	134,6	123,1	130,4	126,4	102,9	*146,8	133,2	*148,1
3 ^e trimestre	*124,5	113,0	101,2	66,7	81,2	127,6	122,0	131,7	121,9	101,3	*131,2	138,0	*130,6
4 ^e trimestre	*129,7	113,8	97,9	65,7	84,3	120,8	125,8	138,4	122,0	103,6	*139,0	140,4	*138,8
1987 1 ^{er} trimestre	*146,1	115,8	90,7	64,6	85,3	107,1	134,9	151,9	127,6	107,9	*163,8	147,7	*165,4
2 ^e trimestre	*148,4	121,1	91,1	68,8	92,7	103,1	144,4	166,3	138,3	103,3	*164,3	150,5	*165,6
3 ^e trimestre	*149,1	123,2	87,6	64,6	90,9	99,3	150,2	172,2	152,0	100,7	*164,3	150,3	*165,6
4 ^e trimestre	*153,2	135,0	95,5	71,1	97,7	108,5	165,1	178,0	183,4	113,8	*163,8	162,7	*163,9
1987 Février	*146,4	116,1	91,2	63,5	85,4	108,7	135,1	152,3	126,9	108,6	*164,1	148,4	*165,6
Mars	*146,8	117,2	88,9	65,7	83,7	103,6	138,8	156,4	131,9	110,1	*164,1	148,0	*165,6
Avril	*147,8	119,5	89,6	66,4	88,3	103,1	142,3	163,3	133,4	108,8	*164,3	150,2	*165,6
Mai	*148,9	122,4	93,6	71,0	94,4	105,9	144,3	167,2	139,5	101,2	*164,4	151,7	*165,6
Juin	*148,5	121,5	90,2	68,9	95,5	100,2	145,3	168,4	142,1	99,9	*164,2	149,7	*165,6
Juillet	*148,5	121,8	87,6	64,0	92,6	99,0	147,9	170,6	148,5	98,5	*164,1	148,6	*165,6
Août	*148,9	122,7	86,1	63,0	89,6	97,8	150,6	172,6	153,0	100,2	*164,2	149,8	*165,6
Septembre	*149,9	125,0	89,2	66,7	90,6	101,2	152,2	173,5	154,5	103,5	*164,5	152,4	*165,6
Octobre	*151,6	129,0	92,8	70,3	93,0	105,4	156,6	174,0	163,6	110,1	*164,8	156,2	*165,6
Novembre	*154,2	134,9	95,2	70,1	96,5	108,8	165,1	177,2	184,6	113,8	*165,5	164,2	*165,6
Décembre	*153,8	141,2	98,6	72,8	103,5	111,2	173,7	182,7	201,9	117,4	*161,2	167,7	*160,5
1988 Janvier	*152,3	143,7	103,0	76,1	109,6	115,7	174,6	187,6	199,4	114,3	*157,4	167,7	*156,4
Février	*148,3	140,6	101,7	77,2	106,7	113,6	170,2	185,3	187,2	115,7	*152,7	164,8	*151,6

¹ Indices calculés sur base des prix exprimés en dollars des Etats-Unis.

VII - 2. — PRIX DE GROS EN BELGIQUE ¹

Indices 1975 = 100

Source : M.A.E.

Moyennes mensuelles ou mois	Indice général	Produits agricoles			Produits industriels										
		Indice général	Ani- maux	Végé- taux	Indice général	Matières premiè- res	Demi- produits	Produits finis	Indigè- nes	Importés	Miné- raux	Métaux et prod. métall.	Textiles	Chimi- ques	Maté- riaux de con- struction
Coefficient de pon- dération ²	100,0	20,0	9,6	10,4	80,0	21,5	23,7	34,8	56,5	20,0	14,1	19,3	15,5	8,1	9,6
1980	121,0	120,7	113,7	127,6	121,0	123,5	122,2	118,8	120,0	125,8	128,6	112,6	119,3	121,1	129,6
1981	130,9	133,5	125,1	141,9	130,2	135,8	130,4	126,7	128,6	139,6	150,3	116,8	129,7	134,1	137,1
1982	141,0	143,0	139,6	146,4	140,5	146,9	142,2	135,5	138,9	150,5	163,7	126,4	138,4	152,6	148,1
1983	148,4	154,0	146,3	161,7	147,0	158,4	147,6	139,9	144,3	160,6	168,3	132,1	147,2	161,9	150,9
1984	159,3	165,8	147,9	184,4	157,7	176,7	161,3	144,9	152,5	178,7	180,5	138,1	166,0	169,5	154,8
1985	159,3	157,1	151,8	162,2	159,9	174,3	164,7	148,5	156,0	177,0	185,0	139,0	165,0	175,7	160,6
1986	149,0	142,1	144,3	140,2	150,7	158,6	153,5	144,3	151,5	149,9	162,5	134,9	149,3	171,6	162,9
1987	145,3	133,7	140,4	127,8	148,3	156,3	149,3	143,0	149,7	146,0	156,2	132,4	154,8	165,2	163,2
1985 4 ^e trimestre	156,2	154,0	150,4	157,3	156,7	166,4	161,2	148,1	154,8	166,6	181,2	136,6	157,7	173,9	162,0
1986 1 ^{er} trimestre	152,8	148,4	148,0	148,6	153,8	161,3	157,9	146,8	153,2	158,2	172,5	135,5	152,9	174,7	162,5
2 ^e trimestre	149,2	141,8	142,9	140,8	151,1	158,6	154,3	144,5	151,5	151,0	162,7	135,1	149,3	172,4	163,1
3 ^e trimestre	147,2	141,3	144,2	138,6	148,7	155,9	151,0	143,0	150,8	143,5	156,9	134,6	145,7	169,6	163,0
4 ^e trimestre	146,8	137,1	142,1	132,6	149,3	158,5	150,8	143,0	150,4	146,7	157,8	134,2	149,5	169,7	163,0
1987 1 ^{er} trimestre	145,8	135,5	144,1	127,8	148,5	156,5	149,0	143,3	149,5	145,4	156,6	132,5	150,4	166,7	163,0
2 ^e trimestre	144,7	132,7	139,4	126,7	147,8	154,5	149,2	143,0	149,6	144,1	158,5	130,7	153,6	164,1	163,0
3 ^e trimestre	145,5	133,6	138,2	129,4	148,6	157,3	149,7	142,9	150,0	147,3	156,9	132,5	158,3	163,7	163,3
4 ^e trimestre	145,2	133,1	139,8	127,1	148,4	157,0	149,3	142,7	149,8	147,1	152,7	134,0	156,7	166,3	163,5
1987 Février	145,4	135,3	143,4	128,1	148,0	155,7	148,6	143,0	149,3	143,9	155,7	132,4	150,1	165,4	163,0
Mars	145,7	135,2	145,0	126,6	148,4	156,4	148,9	143,2	149,3	145,5	156,4	132,7	151,2	165,4	163,0
Avril	144,3	133,1	140,8	126,2	147,2	152,7	148,4	143,2	149,3	142,4	157,3	129,6	152,4	165,9	163,0
Mai	144,6	132,2	138,3	126,7	147,9	154,8	149,4	142,8	149,6	144,2	159,2	130,8	153,6	162,8	163,0
Juin	145,2	132,8	139,1	127,1	148,4	156,1	149,8	143,0	149,8	145,9	159,1	131,7	154,9	163,5	163,0
Juillet	144,6	130,9	136,4	125,8	148,2	155,8	149,7	142,8	149,9	145,9	157,9	132,2	156,5	163,4	163,3
Août	146,5	135,5	139,1	132,1	149,4	158,3	150,8	143,1	150,4	148,5	158,8	132,7	159,8	163,8	163,3
Septembre ..	145,5	134,5	139,0	130,4	148,3	157,7	148,5	142,7	149,5	147,5	153,9	132,5	158,7	163,9	163,3
Octobre	145,4	133,8	139,1	128,9	148,4	158,3	147,8	143,0	149,4	148,2	153,9	133,0	158,2	163,9	163,5
Novembre ..	145,1	132,2	138,8	126,4	148,5	156,7	149,9	142,7	150,0	147,0	152,8	134,4	156,3	167,5	163,5
Décembre ..	145,1	133,4	141,6	126,1	148,2	155,9	150,2	142,3	149,9	145,9	151,4	134,6	155,6	167,5	163,5
1988 Janvier	145,2	133,6	139,2	128,5	148,2	156,8	149,1	142,4	149,8	146,4	151,4	133,7	156,0	168,7	163,5
Février	144,9	132,5	138,2	127,4	148,1	157,4	148,4	142,4	149,4	146,9	149,9	133,7	156,7	168,8	163,5

¹ Prix nets de la taxe sur la valeur ajoutée.

² Pondération indirecte établie par le nombre d'articles choisis pour chaque groupe.

VII - 2. — PRIX DE GROS EN BELGIQUE

Indices 1975 = 100

Source : M.A.E.

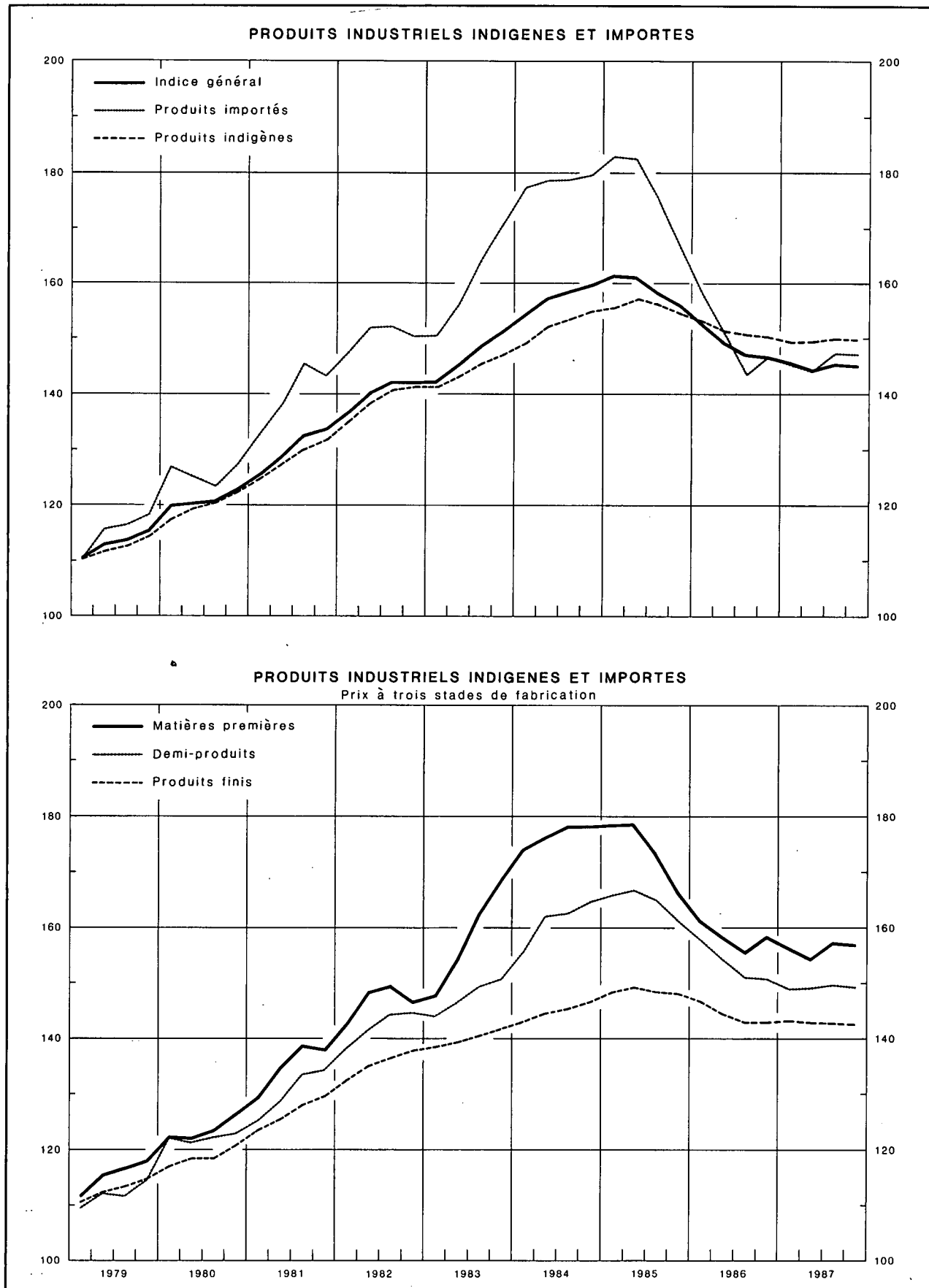

VII - 3a. — PRIX A LA CONSOMMATION EN BELGIQUE

(Ventilation en 4 groupes)

Source : M.A.E.

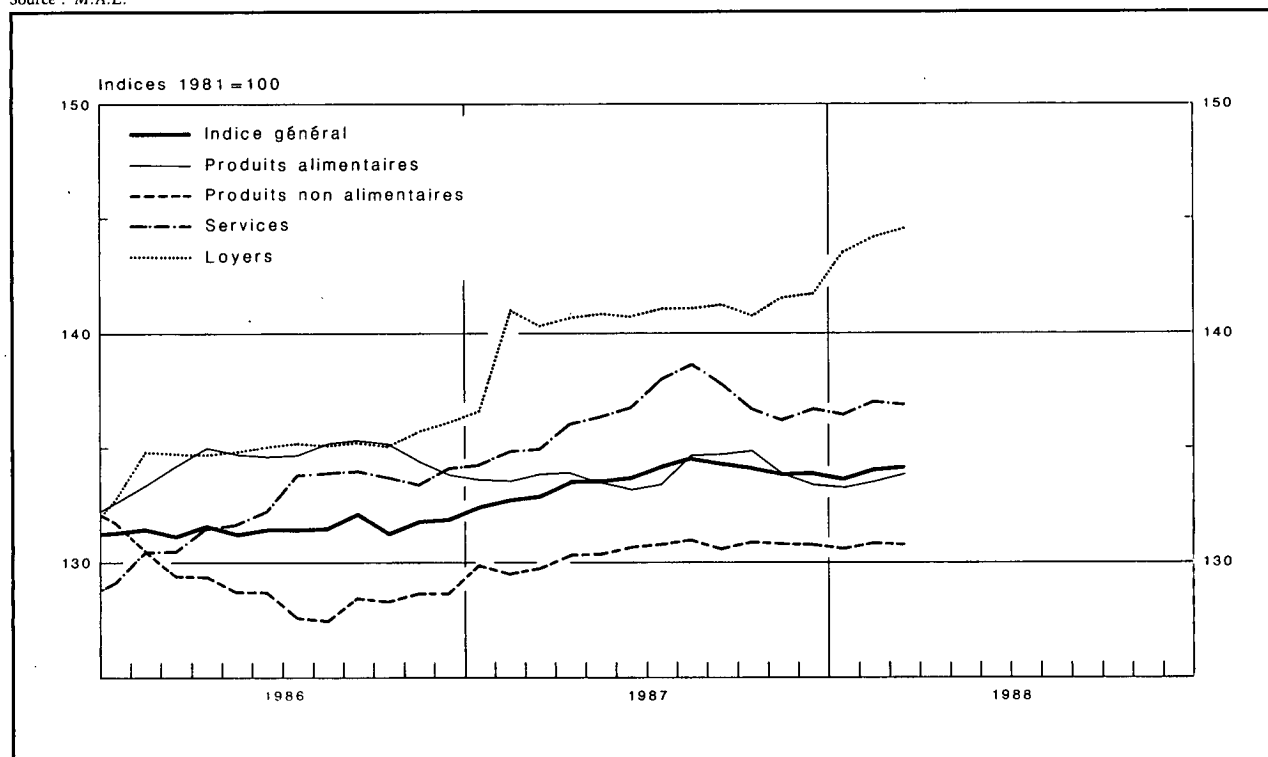

Moyennes mensuelles ou mois	Indice général	Produits alimentaires	Produits non alimentaires	Services	Loyers
Indices 2^e semestre 1974 - 1^{er} semestre 1975 = 100					
Coefficient de pondération en pourcent de l'indice général	100,00	25,15	42,79	27,06	5,00
1980	142,35	132,53	138,51	157,01	145,36
1981	153,21	140,54	151,66	166,24	160,21
1982	166,58	153,94	166,01	178,01	173,24
1983	179,35	166,93	177,47	192,09	188,85
Indices 1981 = 100¹					
Coefficient de pondération en pourcent de l'indice général	100,000	22,145	42,795	28,660	6,400
1984	123,84	127,50	124,39	120,19	123,95
1985	129,87	131,88	131,52	125,82	130,09
1986	131,56	134,44	129,00	132,38	134,96
1987	133,60	133,90	130,43	136,52	140,72
1986 4 ^e trimestre	131,84	134,48	128,59	133,79	135,71
1987 1 ^{er} trimestre	132,65	133,69	129,69	134,75	139,35
2 ^e trimestre	133,53	133,56	130,41	136,52	140,87
3 ^e trimestre	134,32	134,29	130,77	138,11	141,23
4 ^e trimestre	133,90	134,04	130,84	136,68	141,44
1988 1 ^{er} trimestre	133,95	133,52	130,75	136,80	144,08
1987 Mars	132,83	133,88	129,67	135,03	140,40
Avril	133,44	133,92	130,25	136,19	140,77
Mai	133,50	133,51	130,37	136,49	140,95
Juin	133,65	133,25	130,62	136,88	140,88
Juillet	134,12	133,47	130,74	138,10	141,18
Août	134,54	134,69	130,96	138,29	141,20
Septembre	134,30	134,72	130,59	137,95	141,32
Octobre	134,16	134,90	130,93	136,88	140,98
Novembre	133,75	133,78	130,81	136,35	141,64
Décembre	133,79	133,43	130,77	136,81	141,71
1988 Janvier	133,68	133,23	130,60	136,42	143,57
Février	134,06	133,52	130,85	137,02	144,16
Mars	134,11	133,82	130,79	136,96	144,52

¹ Pour passer de ces indices aux indices en base 2^e semestre 1974 - 1^{er} semestre 1975 = 100, les coefficients de conversion ont été fixés comme suit : l'indice général

à 1,54012; les produits alimentaires à 1,41248; les produits non alimentaires à 1,51287; les services à 1,68324; les loyers à 1,63501.

VII - 3b. — PRIX A LA CONSOMMATION EN BELGIQUE ¹

Indices 1981 = 100

(Ventilation d'après le classement de l'Office Statistique des Communautés européennes)

Source : M.A.E.

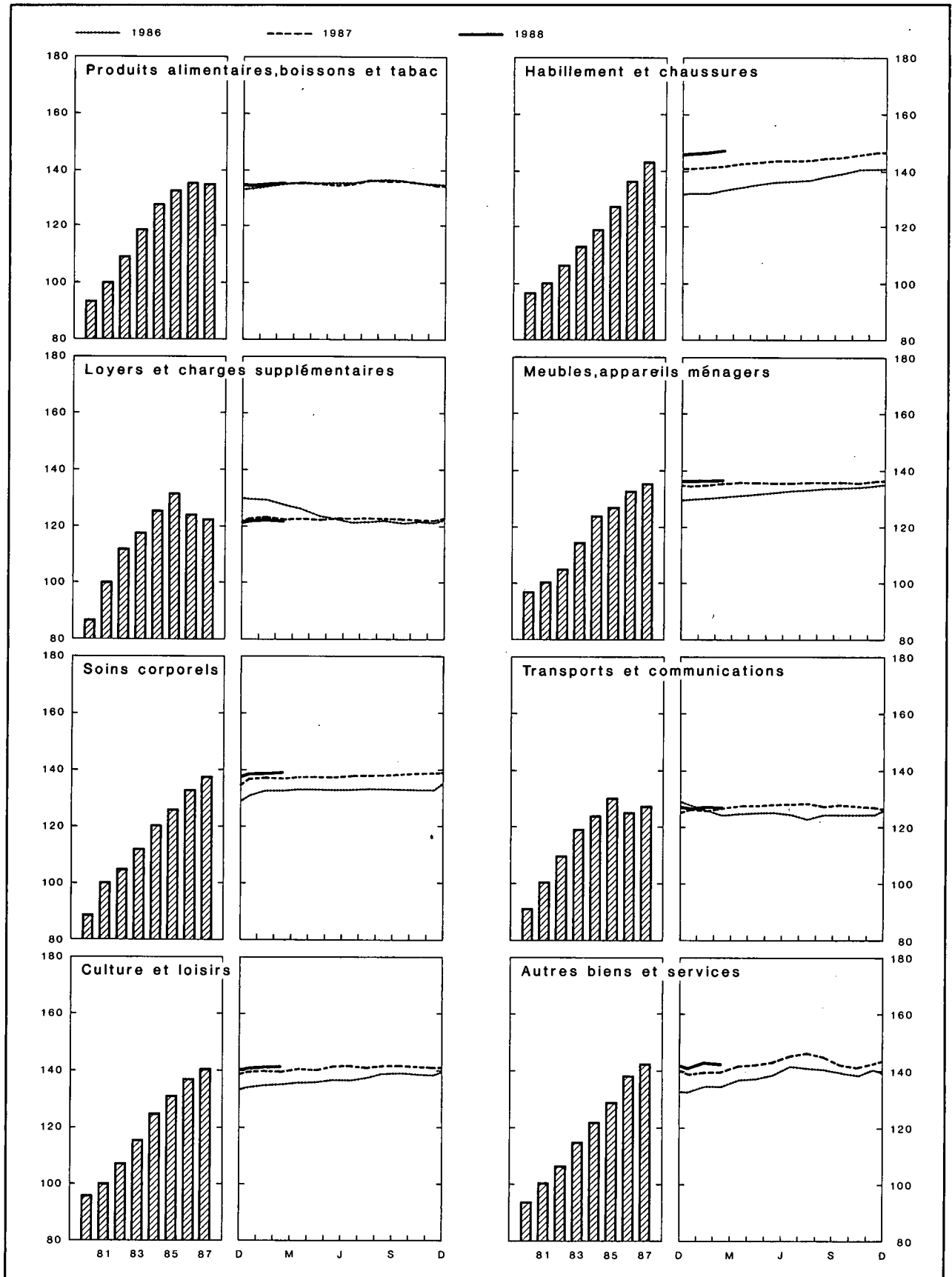

VII - 3b. — PRIX A LA CONSOMMATION EN BELGIQUE

(Ventilation d'après le classement de l'Office Statistique des Communautés européennes)

Source : M.A.E.

Moyennes mensuelles ou mois	Indice général	Produits alimentaires, boissons et tabac	Habillement et chaussures	Loyers et charges supplémentaires	Meubles, appareils ménagers	Soins corporels	Transports et communications	Culture et loisirs	Autres biens et services
Indices 2^e semestre 1974 - 1^{er} semestre 1975 = 100									
Coefficient de pondération en pourcent de l'indice général	100,00	26,42	9,61	15,14	10,46	3,98	14,21	7,61	12,57
1980	142,35	133,97	133,75	165,54	126,04	143,62	150,43	130,70	149,75
1981	153,21	142,08	139,36	190,02	131,10	151,70	164,16	137,17	159,08
1982	166,58	155,73	147,16	213,26	137,06	162,03	181,50	146,18	169,51
1983	179,35	169,24	156,06	224,46	149,42	173,93	197,43	157,90	183,20
Indices 1981 = 100¹									
Coefficient de pondération en pourcent de l'indice général	100,000	23,310	8,225	19,575	9,450	3,995	15,450	8,165	11,830
1984	123,84	127,78	118,69	125,63	120,38	119,99	123,15	124,53	121,21
1985	129,87	132,49	127,23	131,21	126,44	125,72	129,45	130,84	128,38
1986	131,56	135,49	136,30	123,99	132,13	132,46	124,64	136,48	137,88
1987	133,60	135,35	143,27	122,38	135,37	137,47	127,41	140,57	142,54
1986 3 ^e trimestre	131,67	136,17	137,04	121,62	132,90	132,64	123,75	137,31	140,89
4 ^e trimestre	131,84	135,64	140,24	121,26	134,05	132,91	124,25	138,29	139,36
1987 1 ^{er} trimestre	132,65	135,01	141,23	122,59	134,81	136,87	126,16	139,46	139,28
2 ^e trimestre	133,53	135,07	142,78	122,32	135,29	137,20	127,80	140,44	142,68
3 ^e trimestre	134,32	135,78	143,55	122,52	135,47	137,77	128,14	141,19	145,78
4 ^e trimestre	133,90	135,55	145,50	122,07	135,90	138,06	127,54	141,20	142,40
1988 1 ^{er} trimestre	133,95	135,07	146,71	122,30	136,48	138,87	126,91	141,37	142,54
1987 Mars	132,83	135,30	141,71	122,19	135,04	136,99	126,55	139,51	139,77
Avril	133,44	135,39	142,31	122,43	135,18	137,04	127,58	140,15	142,04
Mai	133,50	135,04	142,88	122,29	135,35	137,23	127,81	140,08	142,62
Juin	133,65	134,79	143,15	122,24	135,33	137,32	128,00	141,08	143,38
Juillet	134,12	134,99	143,21	122,50	135,38	137,69	128,27	141,20	145,85
Août	134,54	136,16	143,37	122,79	135,45	137,76	128,42	141,15	146,29
Septembre	134,30	136,19	144,07	122,28	135,59	137,86	127,74	141,22	145,21
Octobre	134,16	136,37	144,87	122,19	135,74	137,93	127,85	141,51	142,77
Novembre	133,75	135,31	145,47	122,10	135,85	138,10	127,59	141,09	141,62
Décembre	133,79	134,98	146,17	121,93	136,12	138,14	127,17	141,00	142,81
1988 Janvier	133,68	134,79	146,21	122,36	136,26	138,69	126,73	141,17	141,66
Février	134,06	135,07	146,57	122,50	136,50	138,92	127,02	141,37	143,06
Mars	134,11	135,35	147,34	122,03	136,67	139,01	126,99	141,56	142,90

¹ Pour passer de ces indices aux indices en base 2^e semestre 1974-1^{er} semestre 1975, les coefficients de conversion ont été fixés comme suit : indice général à 1,54012 ; produits alimentaires, boissons et tabac à 1,42854 ; habillement et chaussures à

1,38578 ; loyers et charges supplémentaires à 1,90506 ; meubles, appareils ménagers à 1,30977 ; soins corporels à 1,55434 ; transports et communications à 1,66447 ; culture et loisirs à 1,36607 ; autres biens et services à 1,60540.

VIII. — COMMERCE EXTERIEUR DE L'U.E.B.L.

IMPORTATIONS, EXPORTATIONS ET BALANCE COMMERCIALE

Moyennes mensuelles en milliards de francs

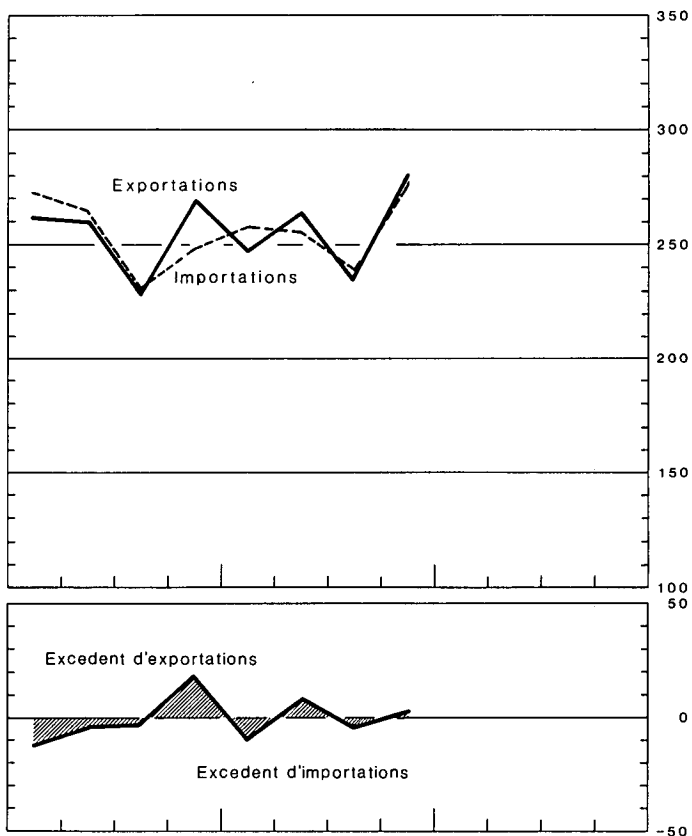
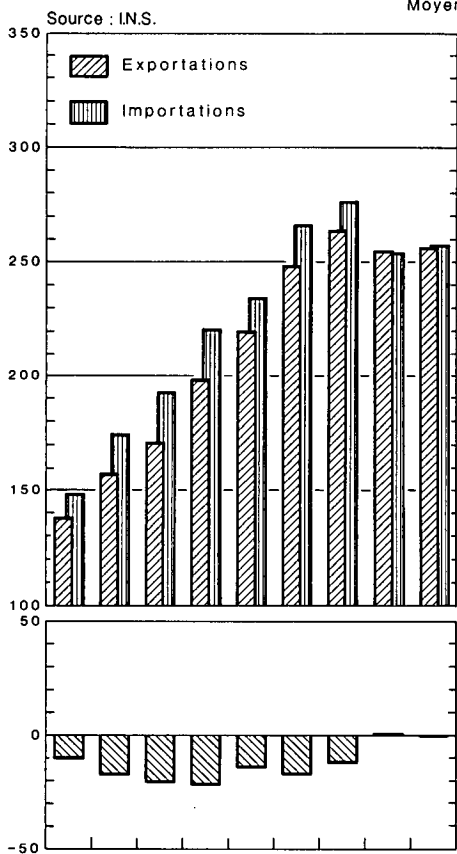

INDICES DU VOLUME

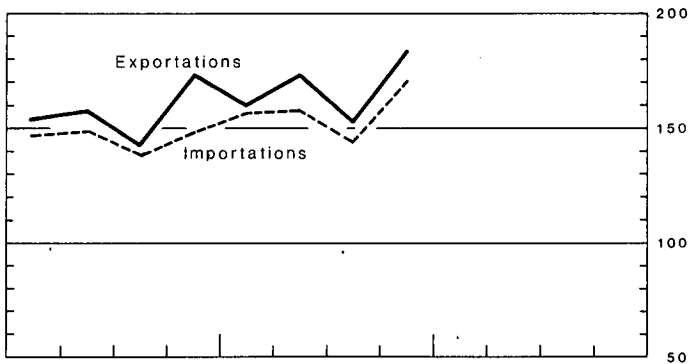
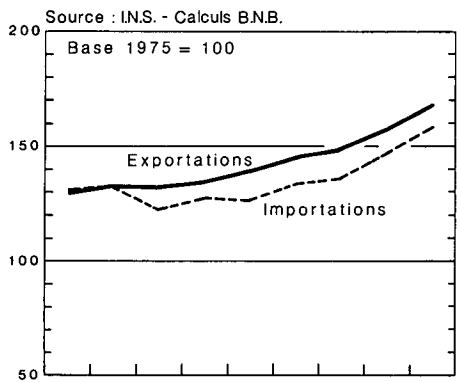

INDICES DES VALEURS UNITAIRES MOYENNES ET DES TERMES DE L'ÉCHANGE

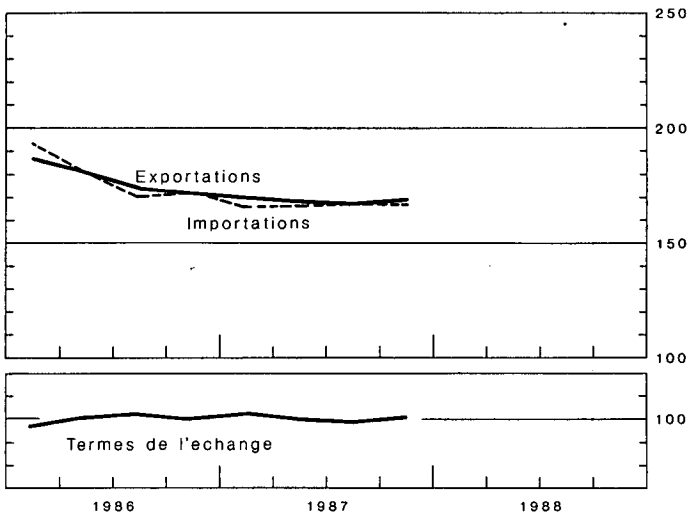
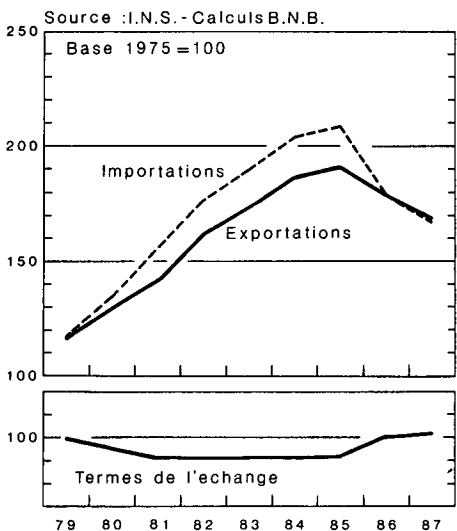

VIII - 1. — COMMERCE EXTERIEUR DE L'U.E.B.L. — TABLEAU GENERAL

Source : I.N.S.

Moyennes mensuelles	Valeur (milliards de francs)			Rapport exportations importations (%)	Indices base 1975 = 100 ¹				
	Importations	Exportations	Balance commerciale		du volume		des prix à		des termes de l'échange ²
					importations	exportations	l'importation	l'exportation	
1980	175,1	157,5	- 17,6	90	132,4	133,1	135,7	129,7	95,6
1981	192,5	171,9	- 20,6	89	126,8	133,2	155,9	142,2	91,2
1982	221,1	199,4	- 21,7	90	128,4	135,3	178,2	162,4	91,1
1983	235,1	220,9	- 14,2	94	127,1	139,6	190,1	173,8	91,4
1984	266,3	249,3	- 17,0	94	134,0	146,2	204,7	187,4	91,5
1985	276,5	264,0	- 12,5	95	137,2	149,9	209,2	193,2	92,4
1986	255,4	255,9	+ 0,5	100	146,8	158,1	178,9	178,7	99,9
1987	258,3	257,8	- 0,5	100	158,7	168,7	167,1	169,1	101,2
1985 4 ^e trimestre	282,7	277,3	- 5,4	98	143,9	160,8	203,7	190,6	93,6
1986 1 ^{er} trimestre	273,1	262,0	- 11,1	96	146,8	154,7	193,7	187,8	97,0
2 ^e trimestre	265,9	261,7	- 4,2	98	149,7	158,7	181,2	181,6	100,2
3 ^e trimestre	231,7	228,8	- 2,9	99	138,4	143,0	170,9	175,0	102,4
4 ^e trimestre	251,0	271,0	+ 20,0	108	149,7	173,7	172,4	172,7	100,2
1987 1 ^{er} trimestre	257,4	248,7	- 8,7	97	156,0	161,3	167,5	171,4	102,3
2 ^e trimestre	256,2	265,1	+ 8,9	103	157,8	173,9	167,5	169,2	101,1
3 ^e trimestre	240,7	236,3	- 4,4	98	145,6	154,0	168,9	168,2	99,6
4 ^e trimestre	278,7	281,0	+ 2,3	101	171,5	184,3	167,3	169,2	101,2
1986 12 mois	255,4	255,9	+ 0,5	100	146,8	158,1	178,9	178,7	99,9
1987 1 ^{er} mois	229,6	220,7	- 8,9	96					
2 premiers mois	247,0	234,1	- 12,9	95					
3 premiers mois	257,4	248,7	- 8,7	97	156,0	161,3	167,5	171,4	102,3
4 premiers mois	258,3	253,4	- 4,9	98					
5 premiers mois	256,1	253,4	- 2,7	99					
6 premiers mois	256,8	256,9	+ 0,1	100	156,9	167,6	167,5	170,3	101,7
7 premiers mois	252,7	256,6	+ 3,9	102					
8 premiers mois	249,3	247,9	- 1,4	99					
9 premiers mois	251,4	250,0	- 1,4	99	153,1	163,1	168,0	169,6	101,0
10 premiers mois	255,3	254,5	- 0,8	100					
11 premiers mois	256,6	255,7	- 0,9	100					
12 mois	258,3	257,8	- 0,5	100	158,7	168,7	167,1	169,1	101,2

N.B. Les données statistiques du commerce extérieur provenant de l'I.N.S. sont sujettes à révision mensuelle durant 12 mois. Les indices calculés par la B.N.B. à partir de ces informations ne tiennent, toutefois, pas compte des corrections apportées tardivement.

¹ Calculs B.N.B. La moyenne arithmétique des chiffres trimestriels peut différer de l'indice annuel, parce que ce dernier comprend en plus des produits saisonniers et certains articles dont les mouvements sont sporadiques.

² Termes de l'échange = $\frac{\text{Indices des prix à l'exportation}}{\text{Indices des prix à l'importation}} \times 100$.

VIII - 2. — EXPORTATIONS DE L'U.E.B.L. — Répartition selon la nature des produits

(milliards de francs)

Source : I.N.S. (classement B.N.B. d'après le Classement type pour le Commerce International de l'O.N.U.).

Moyennes mensuelles	Fabrications métalliques	Produits sidérurgiques	Textiles	Produits chimiques	Métaux non ferreux	Produits agricoles	Perles et pierres précieuses	Industrie pétrolière	Industries alimentaires	Papier et livres	Bois et meubles	Verres et glaces	Peaux, cuirs et chaussures	Caoutchouc	Carrières	Matér. de construction à base de ciment et de plâtre	Tabacs manufacturés	Industrie houillère	Céramiques	Ciments	Divers	Total
1980	41,20	13,52	12,12	23,72	10,19	8,66	9,35	12,29	5,64	3,40	2,80	1,84	0,70	1,80	0,58	0,52	0,50	0,57	0,49	0,31	6,98	157,18
1981	45,22	13,18	12,87	26,23	8,45	10,19	10,39	14,32	7,73	3,84	2,90	1,90	0,71	2,13	0,60	0,47	0,60	0,81	0,51	0,36	8,25	171,66
1982	53,78	13,85	14,27	31,12	10,35	12,20	11,69	15,96	8,86	4,36	3,36	2,27	0,79	2,50	0,69	0,59	0,86	0,76	0,64	0,39	10,25	199,54
1983	59,44	14,77	16,23	35,01	10,81	12,18	13,63	17,32	9,49	4,72	3,84	2,52	0,90	2,79	0,81	0,68	0,87	0,83	0,69	0,41	12,96	220,90
1984	63,58	17,95	18,89	40,90	11,45	14,51	15,44	18,10	11,61	5,48	4,23	2,88	1,19	3,08	0,95	0,77	0,89	1,22	0,77	0,42	14,65	248,96
1985	73,07	18,79	19,85	44,16	11,86	14,19	16,17	15,53	11,86	5,81	4,33	2,87	1,24	3,46	0,96	0,70	1,00	1,35	0,74	0,38	15,32	263,64
1986	77,02	17,07	19,53	42,31	9,54	14,42	15,06	11,14	11,11	5,99	4,48	3,02	1,10	3,22	0,97	0,78	0,96	0,99	0,76	0,38	15,70	255,55
1987	80,35	16,43	19,82	42,93	9,00	15,14	15,32	8,48	10,80	6,54	4,72	3,34	1,05	3,11	0,96	0,73	0,94	0,80	0,78	0,38	16,14	257,76
1985 4 ^e trimestre	79,51	19,32	21,54	44,85	11,03	15,08	16,42	17,06	12,34	6,13	4,91	3,01	1,17	3,66	1,03	0,73	1,10	1,33	0,81	0,42	15,09	276,54
1986 1 ^{er} trimestre	75,45	18,94	19,88	44,22	10,02	14,07	14,33	13,81	10,81	5,94	4,28	2,84	1,16	3,46	0,83	0,54	1,02	1,22	0,69	0,26	17,74	261,51
2 ^e trimestre	79,57	17,98	19,09	43,28	9,86	14,59	14,98	11,74	10,96	5,88	4,56	2,96	1,15	3,18	1,01	0,88	0,97	0,92	0,79	0,45	15,75	260,55
3 ^e trimestre	68,23	15,21	16,90	38,12	8,06	13,51	15,36	8,70	10,28	5,50	3,95	2,75	0,95	2,81	0,96	0,81	0,85	0,83	0,74	0,39	13,31	228,22
4 ^e trimestre	84,29	16,11	22,21	43,47	10,08	15,33	15,58	10,27	12,29	6,62	5,13	3,50	1,13	3,44	1,08	0,90	1,00	0,99	0,81	0,43	15,86	270,52
1987 1 ^{er} trimestre	77,37	15,65	19,46	41,61	7,84	14,68	14,71	8,37	9,93	6,27	4,34	3,11	1,03	2,85	0,78	0,49	0,93	0,72	0,66	0,23	17,21	248,24
2 ^e trimestre	85,87	16,99	19,66	43,39	8,78	15,68	14,81	7,71	10,79	6,41	4,78	3,37	1,11	3,15	1,04	0,89	0,95	0,82	0,84	0,43	16,87	264,34
3 ^e trimestre	69,38	15,18	18,00	40,84	8,47	13,93	16,07	7,63	10,33	6,32	4,21	3,24	0,92	3,01	0,94	0,77	0,88	0,79	0,77	0,42	13,67	235,77
4 ^e trimestre	88,66	17,90	22,14	45,68	10,91	16,25	15,70	10,19	12,12	7,17	5,52	3,64	1,14	3,45	1,09	0,76	0,99	0,86	0,84	0,45	16,78	282,24
1986 12 mois	77,02	17,07	19,53	42,31	9,54	14,42	15,06	11,14	11,11	5,99	4,48	3,02	1,10	3,22	0,97	0,78	0,96	0,99	0,76	0,38	15,70	255,55
1987 1 ^{er} mois	64,88	15,34	16,94	38,17	6,24	13,40	13,29	7,91	9,45	5,76	3,61	2,84	1,00	2,66	0,70	0,44	0,88	0,78	0,56	0,15	14,41	219,41
2 premiers mois	71,02	14,52	18,18	39,85	7,40	13,72	14,26	8,34	9,43	5,97	3,99	2,98	1,01	2,58	0,74	0,50	0,89	0,72	0,59	0,18	16,13	233,00
3 premiers mois	77,37	15,65	19,46	41,61	7,84	14,68	14,71	8,37	9,93	6,27	4,34	3,11	1,03	2,85	0,78	0,49	0,93	0,72	0,66	0,23	17,21	248,24
4 premiers mois	79,49	15,95	19,65	42,46	8,24	15,13	14,15	8,14	10,30	6,31	4,52	3,20	1,03	2,95	0,84	0,57	0,92	0,74	0,72	0,29	17,33	252,93
5 premiers mois	79,95	16,05	19,48	42,20	8,36	15,16	14,37	7,70	10,17	6,24	4,54	3,20	1,02	2,94	0,87	0,64	0,93	0,74	0,73	0,31	17,29	252,89
6 premiers mois	81,62	16,32	19,56	42,50	8,31	15,18	14,76	8,04	10,36	6,34	4,56	3,24	1,07	3,00	0,91	0,69	0,94	0,77	0,75	0,33	17,04	256,29
7 premiers mois	80,51	16,32	19,54	42,59	8,40	15,14	15,75	8,13	10,35	6,30	4,53	3,24	1,06	3,03	0,92	0,71	0,91	0,77	0,77	0,36	16,79	256,12
8 premiers mois	77,21	15,60	18,71	41,87	8,24	14,85	14,65	8,03	10,25	6,20	4,37	3,16	1,02	2,96	0,91	0,70	0,89	0,77	0,75	0,35	16,05	247,54
9 premiers mois	77,57	15,94	19,04	42,01	8,37	14,77	15,19	7,91	10,36	6,33	4,45	3,24	1,02	3,00	0,92	0,72	0,92	0,78	0,76	0,36	15,93	249,59
10 premiers mois	78,96	16,20	19,51	42,49	8,61	14,94	15,47	8,45	10,59	6,46	4,59	3,32	1,04	3,05	0,95	0,74	0,93	0,78	0,77	0,37	15,97	254,19
11 premiers mois	79,27	16,33	19,66	42,61	8,83	14,98	15,44	8,35	10,63	6,51	4,66	3,36	1,05	3,08	0,96	0,74	0,94	0,78	0,78	0,38	16,07	255,41
12 mois	80,35	16,43	19,82	42,93	9,00	15,14	15,32	8,48	10,80	6,54	4,72	3,34	1,05	3,11	0,96	0,73	0,94	0,80	0,78	0,38	16,14	257,76

N.B. — Le contenu de chaque rubrique correspond à l'intitulé, même si les produits sont fabriqués par une branche d'industrie dont ils ne constituent pas l'activité principale. Les corrections apportées aux données globales du tableau VIII-1 n'ont pu être ventilées dans ce tableau.

VIII - 3. — IMPORTATIONS DE L'U.E.B.L. — Répartition selon l'usage des produits

(milliards de francs)

Source : I.N.S. — Calculs B.N.B.

Moyennes mensuelles	Biens de production destinés															Biens de consommation					Biens d'équipement	Divers	Total général		
	Total	aux industries métallurgiques et fabrications métalliques	aux industries textiles	à l'agriculture et aux industries alimentaires	à l'industrie diamantaire	à l'industrie du bois et du liège	à l'industrie du cuir	aux industries du papier et des arts graphiques	à l'industrie du tabac	aux industries de la construction	aux industries du caoutchouc	aux raffineries de pétrole	à divers secteurs de production				Total	non durables						durables	
													combustibles		produits chimiques	produits métalliques		autres produits	alimentaires						autres
													liquides	autres					produits animaux	produits végétaux					
1980	112,60	30,84	3,43	8,14	9,53	1,68	0,52	1,57	0,36	3,31	0,80	16,07	7,22	6,63	11,68	3,27	7,55	37,46	5,18	6,61	3,21	22,46	19,54	5,08	174,68
1981	126,25	31,56	3,66	9,74	9,36	1,60	0,50	1,82	0,34	3,13	0,91	21,31	8,16	8,89	13,13	3,22	8,92	39,74	5,96	7,33	3,50	22,95	19,55	5,85	191,39
1982	147,73	36,22	4,13	11,62	11,02	1,70	0,57	2,12	0,49	3,45	1,04	21,87	12,71	10,29	16,04	3,79	10,67	45,73	7,64	8,27	4,44	25,38	22,24	4,49	220,19
1983	158,32	41,30	5,04	12,23	12,52	1,85	0,66	2,22	0,55	3,33	1,19	18,81	15,15	10,08	18,02	3,66	11,71	47,52	7,11	8,71	4,82	26,88	23,43	5,48	234,75
1984	180,31	44,65	6,01	14,65	15,31	2,05	0,87	2,75	0,61	3,68	1,48	18,02	18,75	12,17	21,90	4,19	13,22	52,64	7,37	10,53	5,60	29,14	27,73	5,36	266,04
1985	183,13	49,38	5,98	13,37	14,44	2,03	0,89	2,68	0,68	4,04	1,74	15,60	16,61	12,88	23,40	4,63	14,78	55,96	7,58	10,97	6,04	31,37	30,10	7,10	276,29
1986	155,87	46,34	5,30	11,10	14,63	2,05	0,71	2,63	0,65	4,37	1,39	9,39	8,27	8,85	21,55	4,59	14,05	59,80	7,51	11,08	6,02	35,19	34,05	5,44	255,15
1987	155,47	48,36	5,32	10,27	15,08	2,17	0,68	2,88	0,53	4,67	1,26	9,82	6,79	6,92	21,87	4,58	14,27	63,06	7,76	10,55	6,68	38,07	35,27	4,47	258,27
1985 4 ^e trimestre ...	184,45	50,78	5,53	12,55	15,26	2,03	0,84	2,63	0,65	4,30	1,77	15,20	16,43	12,49	23,81	4,69	15,49	57,13	7,71	11,11	6,15	32,16	32,71	7,81	282,10
1986 1 ^{er} trimestre ...	173,40	48,95	5,96	12,08	13,75	2,03	0,88	2,66	0,69	3,81	1,66	14,44	9,76	13,15	23,76	4,61	15,21	61,06	6,85	10,94	6,04	37,23	31,37	6,11	271,94
2 ^e trimestre ...	162,04	49,38	5,71	12,07	15,33	2,14	0,75	2,75	0,69	4,74	1,51	8,83	8,42	8,09	21,68	4,93	15,02	59,48	7,53	11,43	6,12	34,40	36,49	6,58	264,59
3 ^e trimestre ...	136,02	40,25	4,31	9,72	14,09	1,90	0,53	2,37	0,54	4,31	1,11	6,68	7,15	6,58	19,54	4,33	12,61	58,07	7,26	10,54	5,72	34,55	32,13	4,32	230,54
4 ^e trimestre ...	149,42	46,49	5,23	10,47	15,36	2,11	0,70	2,72	0,64	4,58	1,25	6,70	7,06	7,53	20,90	4,43	13,25	60,16	8,41	11,36	6,08	34,31	35,78	4,71	250,07
1987 1 ^{er} trimestre ...	155,00	47,34	5,40	10,71	16,28	2,15	0,71	2,82	0,56	3,93	1,30	9,74	6,22	7,78	20,98	4,41	14,67	61,86	7,25	9,94	6,13	38,54	35,47	5,11	257,44
2 ^e trimestre ...	153,03	48,64	5,48	10,06	13,68	2,23	0,77	2,91	0,52	5,02	1,28	8,58	6,31	5,97	22,31	4,81	14,46	62,49	8,08	10,87	6,50	37,04	35,14	5,04	255,70
3 ^e trimestre ...	144,08	43,85	4,49	8,98	14,84	2,06	0,51	2,68	0,52	4,60	1,08	10,48	7,06	6,02	20,51	4,31	12,09	60,13	7,32	9,99	6,23	36,59	32,40	3,43	240,04
4 ^e trimestre ...	167,70	53,03	5,92	11,24	15,51	2,23	0,74	3,04	0,50	5,10	1,39	10,36	7,06	7,84	23,17	4,79	15,78	66,98	8,36	11,62	7,15	39,85	39,36	4,71	278,75

¹ Rubrique constituée, en ordre principal, par des positions tarifaires confidentielles.

N. B. — Les corrections apportées aux données globales du tableau VIII-1 n'ont pu être ventilées dans ce tableau.

VIII - 4a. — INDICES DES VALEURS UNITAIRES MOYENNES¹

Base 1975 = 100

Source : I.N.S. — Calculs B.N.B.

	1980	1981	1982	1983	1984	1985	1986	1987	1985	1986				1987			
									4 ^e trim.	1 ^{er} trim.	2 ^e trim.	3 ^e trim.	4 ^e trim.	1 ^{er} trim.	2 ^e trim.	3 ^e trim.	4 ^e trim.
IMPORTATIONS (C.I.F.) — Répartition selon l'usage des produits																	
Biens de production	142,7	168,2	192,4	205,5	223,4	226,3	179,2	164,9	217,6	202,1	181,7	165,9	168,4	163,6	165,6	168,3	165,6
Biens de consommation	123,6	134,8	154,8	165,5	176,4	180,8	176,5	170,9	178,0	180,4	175,4	177,4	175,4	174,2	168,0	170,5	169,8
Biens d'équipement	117,2	132,8	153,9	164,5	171,4	174,3	171,3	164,8	173,8	173,8	169,8	172,0	174,6	164,6	164,8	164,6	165,6
Ensemble ...	135,7	155,9	178,2	190,1	204,7	209,2	178,9	167,1	203,7	193,7	181,2	170,9	172,4	167,5	167,5	168,9	167,3
EXPORTATIONS (F.O.B.) — Répartition selon la nature des produits																	
Sidérurgie	115,2	120,2	148,1	153,0	162,8	169,8	161,6	143,0	168,8	168,3	166,7	160,3	153,2	143,7	142,4	142,5	146,7
Fabrications métalliques	124,4	137,2	158,3	172,1	182,3	192,9	196,4	194,0	194,5	195,8	197,9	197,5	198,1	196,2	194,2	192,9	194,4
Métaux non ferreux	171,5	162,8	175,0	208,6	225,3	216,7	175,1	164,6	201,6	186,4	177,0	172,3	162,5	155,5	159,0	166,2	178,1
Textiles	115,9	122,6	137,7	145,3	157,1	165,4	160,3	154,0	164,2	164,9	160,9	160,4	156,1	156,0	152,0	154,8	155,0
Produits chimiques	126,3	137,4	155,7	166,0	179,8	183,0	165,4	156,6	179,8	175,5	168,0	161,0	157,6	157,3	155,1	157,6	158,0
Industrie houillère	153,7	191,2	228,1	215,6	224,4	235,8	187,2	156,7	231,1	212,0	203,7	182,0	168,6	161,9	157,8	155,8	151,6
Industrie pétrolière	229,7	290,1	340,9	354,2	382,5	392,8	216,8	170,6	372,9	317,4	240,0	172,0	164,6	166,3	167,6	171,9	175,6
Verres et glaces	109,5	121,7	134,7	140,0	144,8	147,1	147,8	150,9	148,6	147,8	146,4	147,5	149,3	146,6	150,2	153,4	154,7
Produits agricoles	113,6	129,2	150,3	154,7	164,9	160,1	156,4	148,6	161,9	159,8	160,6	156,9	153,1	154,5	151,6	144,5	145,5
Ciments	128,5	148,8	179,9	195,0	192,5	188,3	181,1	172,4	184,8	178,7	184,3	177,9	181,1	175,7	168,6	171,3	181,3
Matériaux de construction à base de ciment et de plâtre	145,6	160,6	185,3	195,3	206,4	210,7	215,1	217,9	216,3	217,2	212,8	212,0	217,9	224,6	213,4	220,5	216,2
Carrières	136,5	152,2	180,5	188,3	198,7	199,3	199,9	194,3	199,9	203,1	203,9	200,5	196,9	195,5	191,1	194,1	196,1
Céramiques	143,1	164,4	198,8	226,8	244,3	243,1	243,1	240,2	252,1	240,7	244,6	241,6	243,1	238,7	239,2	245,0	238,0
Bois et meubles	128,9	131,7	142,0	151,7	159,3	156,4	158,3	159,7	155,3	155,8	158,6	157,8	160,3	160,5	159,4	156,4	161,5
Peaux, cuirs et chaussures ..	138,9	145,4	173,2	190,0	236,0	243,8	214,5	204,6	227,3	225,8	213,3	216,3	210,2	204,0	206,6	206,1	211,7
Papier et livres	114,4	126,5	143,1	147,2	157,9	165,0	161,4	157,8	163,9	162,5	159,7	162,9	160,4	158,7	155,6	158,3	159,3
Tabacs manufacturés	123,3	142,4	200,8	198,2	209,3	224,8	215,6	208,7	227,7	220,8	212,0	212,7	216,9	210,4	206,1	211,1	207,4
Caoutchouc	126,7	147,5	169,3	179,0	186,9	195,1	182,6	168,4	193,6	190,4	186,5	178,9	174,4	169,6	168,2	170,0	166,3
Industries alimentaires	104,3	118,0	125,1	132,7	148,6	146,5	131,7	123,5	139,8	133,9	135,1	130,7	134,0	120,5	123,1	125,0	125,9
Divers	155,3	162,0	177,6	199,1	235,9	252,4	234,7	202,1	237,1	256,2	227,9	228,9	227,9	233,1	215,9	187,5	178,6
Ensemble ...	129,7	142,2	162,4	173,8	187,4	193,2	178,7	169,1	190,6	187,8	181,6	175,0	172,7	171,4	169,2	168,2	169,2
INDICES DES TERMES DE L'ÉCHANGE²																	
Ensemble ...	95,6	91,2	91,1	91,4	91,5	92,4	99,9	101,2	93,6	97,0	100,2	102,4	100,2	102,3	101,1	99,6	101,2

¹ Voir N.B. au tableau VIII-3.

² Indices des termes de l'échange = $\frac{\text{indice des valeurs unitaires moyennes à l'exportation (f.o.b.)}}{\text{indice des valeurs unitaires moyennes à l'importation (c.i.f.)}} \times 100$

VIII - 4b. — INDICES DU VOLUME ¹

Base 1975 = 100

Source : I.N.S. — Calculs B.N.B.

	1980	1981	1982	1983	1984	1985	1986	1987	1985	1986				1987			
									4 ^e trim.	1 ^{er} trim.	2 ^e trim.	3 ^e trim.	4 ^e trim.	1 ^{er} trim.	2 ^e trim.	3 ^e trim.	4 ^e trim.
IMPORTATIONS (C.I.F.) — Répartition selon l'usage des produits																	
Biens de production	127,4	122,6	125,2	124,4	129,9	131,1	138,4	149,5	136,7	139,2	141,7	128,9	140,1	148,8	145,9	134,5	160,3
Biens de consommation	143,5	139,8	139,8	136,0	141,6	146,0	160,2	174,3	152,8	162,6	161,0	155,5	164,4	169,0	176,9	168,0	187,9
Biens d'équipement	135,1	119,4	118,3	117,4	132,7	146,0	162,9	174,1	159,4	151,7	172,9	152,1	171,0	164,7	178,5	158,3	196,6
Ensemble ...	132,4	126,8	128,4	127,1	134,0	137,2	146,8	158,7	143,9	146,8	149,7	138,4	149,7	156,0	157,8	145,6	171,5
EXPORTATIONS (F.O.B.) — Répartition selon la nature des produits																	
Sidérurgie	114,3	106,5	90,8	93,9	107,3	107,6	102,8	111,8	112,2	109,6	104,8	92,3	102,3	106,3	116,2	103,9	118,7
Fabrications métalliques	127,3	127,4	132,5	134,9	136,8	147,3	157,3	167,1	161,3	153,3	161,3	138,0	170,9	160,0	179,2	145,3	182,8
Métaux non ferreux	150,7	131,7	150,4	130,1	128,9	139,5	137,7	142,1	139,6	136,4	139,5	116,9	156,8	129,6	141,8	129,7	158,8
Textiles	121,5	122,1	122,0	131,6	141,7	141,4	143,2	151,1	155,2	142,1	140,6	124,1	167,1	146,5	152,4	136,5	167,0
Produits chimiques	157,9	162,5	170,5	184,3	200,3	212,5	225,7	242,0	219,7	222,3	226,5	208,5	242,9	233,6	247,6	228,6	254,1
Industrie houillère	121,0	139,3	109,5	126,0	178,8	186,7	176,2	168,6	194,2	190,4	150,3	155,0	200,7	148,5	175,8	167,7	191,2
Industrie pétrolière	135,0	124,6	118,1	123,5	119,5	99,9	129,9	125,2	116,3	110,1	123,5	127,8	157,7	127,2	115,3	111,7	146,3
Verres et glaces	163,2	154,1	166,9	178,4	197,1	193,6	202,7	219,9	200,8	190,9	200,6	185,9	233,5	210,8	222,2	209,6	234,5
Produits agricoles	145,3	150,4	154,8	150,6	167,9	168,7	175,4	193,3	181,0	174,1	173,9	169,5	193,0	189,6	198,0	187,9	215,0
Ciments	259,9	262,5	237,8	226,9	237,8	220,9	226,9	240,1	240,4	156,0	264,9	233,9	255,8	143,4	276,6	265,0	262,3
Matériaux de construction à base de ciment et de plâtre	109,6	88,9	90,2	106,9	112,2	99,4	109,4	108,1	100,9	75,2	123,3	115,0	124,0	69,8	135,7	113,3	113,7
Carrières	111,6	103,2	100,0	111,5	124,4	124,6	128,2	133,3	135,3	107,0	130,8	128,1	144,5	106,9	147,9	129,7	148,5
Céramiques	152,2	138,8	144,6	136,1	142,0	137,5	140,0	145,9	144,0	128,8	144,7	137,5	149,1	124,9	157,8	141,8	158,6
Bois et meubles	127,4	129,3	139,1	148,7	156,0	163,6	167,2	174,4	186,4	162,1	170,0	147,7	189,0	160,0	177,7	159,2	197,6
Peaux, cuirs et chaussures ..	90,3	87,3	83,5	86,1	91,9	93,2	94,2	95,3	94,0	94,8	98,5	82,5	98,0	94,2	99,8	85,4	98,2
Papier et livres	150,3	153,8	154,7	161,5	174,3	176,9	185,4	206,9	189,6	184,7	184,0	169,6	206,3	197,8	205,8	198,6	225,6
Tabacs manufacturés	112,6	117,1	119,0	121,9	117,6	123,7	123,3	124,2	133,5	128,5	126,3	110,8	127,2	122,4	126,5	115,8	131,6
Caoutchouc	119,3	121,8	124,4	130,4	138,2	147,7	147,4	154,5	158,4	151,5	142,8	130,9	163,5	140,5	156,2	148,4	172,8
Industries alimentaires	159,2	193,1	208,9	216,0	237,4	245,0	256,0	265,5	269,7	245,5	246,7	239,1	288,9	249,9	267,8	250,4	291,8
Divers	109,8	128,6	125,9	135,0	126,0	122,7	124,4	144,7	127,6	129,1	127,6	109,7	129,6	137,5	144,7	131,7	163,5
Ensemble ...	133,1	133,2	135,3	139,6	146,2	149,9	158,1	168,7	160,8	154,7	158,7	143,0	173,7	161,3	173,9	154,0	184,3

¹ Voir N.B. au tableau VIII-3.

VIII - 5. — ORIENTATION GEOGRAPHIQUE DU COMMERCE EXTERIEUR DE L'U.E.B.L.

(milliards de francs)

Source : I.N.S.

Moyennes mensuelles	République Fédérale d'Allemagne			France			Pays-Bas		
	importations	exportations	balance commerc.	importations	exportations	balance commerc.	importations	exportations	balance commerc.
1980	34,4	33,5	- 0,9	25,3	30,6	+ 5,3	28,7	23,9	- 4,8
1981	36,3	34,5	- 1,8	26,3	33,0	+ 6,7	32,9	25,5	- 7,4
1982	44,1	40,7	- 3,4	30,6	38,7	+ 8,1	39,3	28,3	- 11,0
1983	48,5	46,7	- 1,8	33,0	40,2	+ 7,2	42,7	31,5	- 11,2
1984	53,0	49,1	- 3,9	38,9	46,0	+ 7,1	50,0	34,7	- 15,3
1985	57,9	49,0	- 8,9	41,6	50,1	+ 8,5	51,2	37,6	- 13,6
1986	59,1	50,5	- 8,6	40,5	51,2	+ 10,7	45,6	38,4	- 7,2
1987	62,9	51,2	- 11,7	40,6	52,8	+ 12,2	44,4	38,8	- 5,6
1985 4 ^e trimestre	61,1	50,2	- 10,9	44,7	55,6	+ 10,9	51,5	40,6	- 10,9
1986 1 ^{er} trimestre	61,4	50,1	- 11,3	42,5	54,0	+ 11,5	50,6	39,0	- 11,6
2 ^e trimestre	60,4	54,3	- 6,1	41,5	52,8	+ 11,3	46,4	39,9	- 6,5
3 ^e trimestre	53,7	46,3	- 7,4	36,3	44,2	+ 7,9	41,4	35,0	- 6,4
4 ^e trimestre	60,9	51,2	- 9,7	41,6	53,9	+ 12,3	44,1	39,8	- 4,3
1987 1 ^{er} trimestre	62,6	50,2	- 12,4	40,9	52,0	+ 11,1	44,1	37,3	- 6,8
2 ^e trimestre	62,8	53,5	- 9,3	40,0	55,2	+ 15,2	44,9	40,1	- 4,8
3 ^e trimestre	58,2	47,2	- 11,0	37,0	46,8	+ 9,8	40,3	35,1	- 5,2
4 ^e trimestre	67,9	53,7	- 14,2	44,6	57,1	+ 12,5	48,3	42,6	- 5,7
1986 12 mois	59,1	50,5	- 8,6	40,5	51,2	+ 10,7	45,6	38,4	- 7,2
1987 12 mois	62,9	51,2	- 11,7	40,6	52,8	+ 12,2	44,4	38,8	- 5,6
Moyennes mensuelles	Italie			Royaume-Uni			C.E.E. ¹		
	importations	exportations	balance commerc.	importations	exportations	balance commerc.	importations	exportations	balance commerc.
1980	6,3	8,7	+ 2,4	14,1	13,4	- 0,7	110,3	112,4	+ 2,1
1981	6,5	8,7	+ 2,2	14,3	14,8	+ 0,5	118,0	120,2	+ 2,2
1982	7,9	10,1	+ 2,2	15,5	19,2	+ 3,7	139,6	140,6	+ 1,0
1983	8,6	10,3	+ 1,7	20,3	21,8	+ 1,5	155,8	154,6	- 1,2
1984	9,5	12,8	+ 3,3	23,3	24,7	+ 1,4	177,9	171,9	- 6,0
1985	9,8	14,4	+ 4,6	24,6	25,8	+ 1,2	188,6	182,2	- 6,4
1986	10,8	14,9	+ 4,1	21,3	22,3	+ 1,0	184,7	187,0	+ 2,3
1987	11,0	16,5	+ 5,5	20,1	21,7	+ 1,6	186,9	191,7	+ 4,8
1985 4 ^e trimestre	10,0	15,9	+ 5,9	26,8	26,7	- 0,1	197,8	194,7	- 3,1
1986 1 ^{er} trimestre	10,6	15,8	+ 5,2	23,1	23,1	0,0	196,1	191,4	- 4,7
2 ^e trimestre	11,0	15,2	+ 4,2	22,1	22,2	+ 0,1	188,5	193,9	+ 5,4
3 ^e trimestre	11,0	11,9	+ 0,9	19,5	20,7	+ 1,2	168,1	166,6	- 1,5
4 ^e trimestre	10,8	16,8	+ 6,0	20,7	23,0	+ 2,3	186,0	195,7	+ 9,7
1987 1 ^{er} trimestre	11,1	16,8	+ 5,7	22,4	19,2	- 3,2	188,9	185,5	- 3,4
2 ^e trimestre	10,7	18,0	+ 7,3	18,9	22,1	+ 3,2	185,0	200,0	+ 15,0
3 ^e trimestre	11,0	13,3	+ 2,3	17,6	20,4	+ 2,8	171,2	172,5	+ 1,3
4 ^e trimestre	11,3	17,7	+ 6,4	21,7	25,2	+ 3,5	202,6	208,6	+ 6,0
1986 12 mois	10,8	14,9	+ 4,1	21,3	22,3	+ 1,0	184,7	187,0	+ 2,3
1987 12 mois	11,0	16,5	+ 5,5	20,1	21,7	+ 1,6	186,9	191,7	+ 4,8

N.B. Les données statistiques du commerce extérieur provenant de l'I.N.S. sont sujettes à révision mensuelle durant 12 mois.

¹ République Fédérale d'Allemagne, France, Pays-Bas, Italie, Royaume-Uni, Irlande, Danemark, Grèce (depuis 1981), Espagne et Portugal (depuis 1986).

VIII - 5. — ORIENTATION GEOGRAPHIQUE DU COMMERCE EXTERIEUR DE L'U.E.B.L. (suite)

(milliards de francs)

Source : I.N.S.

Moyennes mensuelles	Etats-Unis d'Amérique			Japon			Membres de l'O.P.E.P. ¹		
	importations	exportations	balance commerc.	importations	exportations	balance commerc.	importations	exportations	balance commerc.
1980	13,4	5,3	- 8,1	3,5	0,8	- 2,7	16,1	7,3	- 8,8
1981	13,8	7,3	- 6,5	4,5	1,0	- 3,5	19,1	9,1	- 10,0
1982	15,6	8,8	- 6,8	4,2	1,2	- 3,0	18,7	8,9	- 9,8
1983	15,1	11,4	- 3,7	4,9	1,6	- 3,3	12,4	8,9	- 3,5
1984	16,0	15,1	- 0,9	5,6	2,1	- 3,5	11,1	9,2	- 1,9
1985	15,7	16,7	+ 1,0	5,9	2,1	- 3,8	9,0	8,4	- 0,6
1986	12,9	13,6	+ 0,7	7,1	2,4	- 4,7	6,8	6,0	- 0,8
1987	12,2	13,4	+ 1,2	6,9	2,6	- 4,3	7,0	4,6	- 2,4
1985 4 ^e trimestre	15,0	16,8	+ 1,8	5,8	2,0	- 3,8	9,3	7,2	- 2,1
1986 1 ^{er} trimestre	14,7	13,5	- 1,2	6,9	1,9	- 5,0	10,1	7,2	- 2,9
2 ^e trimestre	14,7	13,4	- 1,3	8,5	2,4	- 6,1	7,2	6,1	- 1,1
3 ^e trimestre	10,5	12,1	+ 1,6	7,0	2,3	- 4,7	4,7	5,1	+ 0,4
4 ^e trimestre	11,7	15,1	+ 3,4	5,9	2,8	- 3,1	5,1	5,5	+ 0,4
1987 1 ^{er} trimestre	13,5	12,2	- 1,3	6,1	2,1	- 4,0	6,9	4,4	- 2,5
2 ^e trimestre	12,0	12,9	+ 0,9	8,3	2,6	- 5,7	5,3	4,5	- 0,8
3 ^e trimestre	10,9	13,3	+ 2,4	5,9	2,6	- 3,3	7,5	4,5	- 3,0
4 ^e trimestre	12,6	15,3	+ 2,7	7,2	3,2	- 4,0	8,4	4,8	- 3,6
1986 12 mois	12,9	13,6	+ 0,7	7,1	2,4	- 4,7	6,8	6,0	- 0,8
1987 12 mois	12,2	13,4	+ 1,2	6,9	2,6	- 4,3	7,0	4,6	- 2,4
Moyennes mensuelles	Pays à économie de marché						Pays à économie centralement planifiée		
	Pays développés			Pays en voie de développement			importations	exportations	balance commerc.
	importations	exportations	balance commerc.	importations	exportations	balance commerc.			
1980	143,6	136,1	- 7,5	26,9	16,7	- 10,2	4,5	3,6	- 0,9
1981	156,2	146,2	- 10,0	31,1	19,9	- 11,2	5,1	3,9	- 1,2
1982	180,0	171,2	- 8,8	33,2	21,9	- 11,3	7,7	4,3	- 3,4
1983	199,7	189,9	- 9,8	27,1	23,1	- 4,0	8,1	5,6	- 2,5
1984	224,5	214,6	- 9,9	29,1	26,8	- 2,3	11,5	5,8	- 5,7
1985	238,4	228,8	- 9,6	28,0	26,3	- 1,7	8,9	6,7	- 2,2
1986	226,1	227,4	+ 1,3	21,9	21,1	- 0,8	6,6	5,3	- 1,3
1987	228,1	232,1	+ 4,0	23,2	19,6	- 3,6	6,4	4,2	- 2,2
1985 4 ^e trimestre	248,8	243,8	- 5,0	25,1	24,2	- 0,9	8,0	7,0	- 1,0
1986 1 ^{er} trimestre	240,6	230,8	- 9,8	25,3	22,6	- 2,7	6,5	6,3	- 0,2
2 ^e trimestre	235,1	234,3	- 0,8	23,6	19,6	- 4,0	6,5	5,6	- 0,9
3 ^e trimestre	204,6	204,0	- 0,6	20,0	19,0	- 1,0	6,8	4,4	- 2,4
4 ^e trimestre	224,4	240,1	+ 15,7	18,6	23,2	+ 4,6	6,6	4,8	- 1,8
1987 1 ^{er} trimestre	229,4	222,8	- 6,6	21,4	19,7	- 1,7	5,2	4,2	- 1,0
2 ^e trimestre	227,4	239,6	+ 12,2	21,5	18,9	- 2,6	7,0	4,3	- 2,7
3 ^e trimestre	208,0	212,0	+ 4,0	24,9	18,9	- 6,0	7,1	3,8	- 3,3
4 ^e trimestre	247,6	254,1	+ 6,5	24,9	21,0	- 3,9	6,5	4,5	- 2,0
1986 12 mois	226,1	227,4	+ 1,3	21,9	21,1	- 0,8	6,6	5,3	- 1,3
1987 12 mois	228,1	232,1	+ 4,0	23,2	19,6	- 3,6	6,4	4,2	- 2,2

N.B. Les données statistiques du commerce extérieur provenant de l'I.N.S. sont sujettes à révision mensuelle durant 12 mois.

¹ Membres de l'Organisation des Pays Exportateurs de Pétrole : Venezuela, Equateur, Nigéria, Algérie, Gabon, Libye, Koweït, Qatar, Emirats Arabes Unis, Irak, Iran, Arabie Saoudite et Indonésie.

Références bibliographiques : *Bulletin mensuel du Commerce extérieur de l'U.E.B.L.* — *Annuaire statistique de la Belgique.* — *Bulletin de Statistique de l'I.N.S.* — *Bulletin commercial belge de l'Office belge du Commerce extérieur.* — *Statistiques Economiques belges 1970-1980.* — *Bulletins statistiques : Commerce extérieur (OCDE), Statistical Papers : Direction of International Trade (O.N.U.), Eurostatistiques (Office statistique des Communautés européennes).*

IX. — BALANCE DES PAIEMENTS DE L'UNION ECONOMIQUE BELGO-LUXEMBOURGEOISE

1. — BALANCE GENERALE DES PAIEMENTS SUR BASE DES TRANSACTIONS

Chiffres annuels - (milliards de francs)

	1980	1981	1982	1983	1984	1985	* 1986		
							Recettes	Dépenses	Solde
1. Transactions sur biens et services :									
1.1 Transactions sur marchandises :									
1.11 Exportations et importations	-154,7	-175,8	-156,3	- 94,2	- 73,9	- 24,1	2.755,0	2.726,7	+ 28,3
1.12 Travail à façon	+ 37,7	+ 41,5	+ 54,2	+ 58,7	+ 58,9	+ 56,1	131,5	53,7	+ 77,8
1.13 Opérations d'arbitrage (nettes)	+ 8,4	+ 25,0	+ 24,2	+ 31,6	+ 25,5	+ 12,8	25,9	—	+ 25,9
1.2 Frets et assurances pour le transport de marchandises	+ 17,0	+ 18,6	+ 16,2	+ 16,2	+ 14,5	+ 26,2	148,0	118,9	+ 29,1
1.3 Autres frais de transport	- 1,0	- 3,8	+ 6,8	+ 8,1	+ 3,0	- 5,1	61,0	73,5	- 12,5
1.4 Déplacements à l'étranger	- 42,7	- 46,9	- 28,0	- 19,5	- 16,8	- 23,0	101,4	132,3	- 30,9
1.5 Revenus de placements et d'investissements ..	- 2,2	- 3,2	- 9,6	- 8,8	- 3,5	- 7,9	1.031,2	1.026,3	+ 4,9
1.6 Transactions des pouvoirs publics non comprises ailleurs	+ 32,1	+ 36,9	+ 43,1	+ 50,0	+ 54,6	+ 62,0	86,3	14,9	+ 71,4
1.7 Autres :									
1.71 Travailleurs frontaliers	+ 3,7	+ 3,3	+ 2,2	+ 4,6	+ 5,4	+ 4,9	27,3	21,3	+ 6,0
1.72 Autres	- 4,3	- 2,8	- 6,7	- 9,4	- 19,4	- 18,8	273,8	291,5	- 17,7
<i>Total 1</i>	-106,0	-107,2	- 53,9	+ 37,3	+ 48,3	+ 83,1	4.641,4	4.459,1	+ 182,3
2. Transferts :									
2.1 Transferts privés	- 11,0	- 15,3	- 11,0	- 9,2	- 10,0	- 7,4	33,2	42,8	- 9,6
2.2 Transferts publics	- 27,4	- 33,0	- 45,3	- 50,2	- 40,9	- 34,4	49,5	87,2	- 37,7
<i>Total 2</i>	- 38,4	- 48,3	- 56,3	- 59,4	- 50,9	- 41,8	82,7	130,0	- 47,3
Opérations courantes (Total 1. + 2.)	-144,4	-155,5	-110,2	- 22,1	- 2,6	+ 41,3	4.724,1	4.589,1	+ 135,0
3. Mouvement des capitaux des pouvoirs publics :									
3.1 Etat :									
3.11 Engagements	+ 26,7	+106,1	+124,6	+ 36,6	+ 88,1	+ 21,5	308,7	241,4	+ 67,3
3.12 Avoirs	- 3,0	- 4,4	- 5,7	- 7,2	- 6,7	- 5,3	0,0	6,1	- 6,1
3.2 Autres pouvoirs publics	+ 2,0	+ 5,6	+ 10,3	- 0,5	+ 1,7	- 2,7	2,0	15,6	- 13,6
<i>Total 3</i>	+ 25,7	+107,3	+129,2	+ 28,9	+ 83,1	+ 13,5	310,7	263,1	+ 47,6
4. Mouvement des capitaux des entreprises¹ et particuliers :									
4.1 Crédits commerciaux ² (chiffres nets)	- 18,2	- 47,0	- 5,5	- 18,0	- 1,9	- 28,1	—	11,7	- 11,7
4.2 Autres :									
4.21 Organismes publics d'exploitation	+ 5,5	+ 18,5	+ 13,9	+ 2,4	+ 7,0	- 4,6	21,3	26,0	- 4,7
4.22 Interméd. financiers du secteur public ..	+ 57,9	+ 12,9	+ 1,8	- 9,3	+ 1,9	- 12,8	5,0	28,4	- 23,4
4.23 Secteur privé :									
4.231 Investissem. et placements belgo-luxembourgeois à l'étranger :									
4.2311 Valeurs mob. (chiff. nets)	- 23,4	- 41,2	- 57,6	- 90,4	-110,5	-122,1	—	166,7	-166,7
4.2312 Investissements directs ..	- 1,8	- 1,1	+ 3,5	- 18,3	- 16,3	- 13,7	25,9	98,6	- 72,7
4.2313 Immeubles	- 4,8	- 3,6	- 0,9	- 0,4	- 0,8	- 0,9	4,0	6,4	- 2,4
4.2314 Autres (chiffres nets)	- 52,8	- 60,1	- 35,0	+ 12,5	- 5,8	+ 4,0	—	23,8	- 23,8
4.232 Investissements et placements étrangers en U.E.B.L. :									
4.2321 Valeurs mob. (chiff. nets) ..	- 0,9	- 2,0	+ 8,8	+ 4,7	- 1,2	+ 20,5	47,0	—	+ 47,0
4.2322 Investissements directs ..	+ 42,5	+ 50,2	+ 63,5	+ 65,0	+ 20,8	+ 56,9	78,6	50,4	+ 28,2
4.2323 Immeubles	+ 2,9	+ 1,1	+ 5,7	+ 3,0	+ 3,0	+ 3,9	5,8	3,2	+ 2,6
4.2324 Autres (chiffres nets)	+ 28,1	+ 58,6	- 6,6	+ 8,0	+ 18,8	- 7,2	29,4	—	+ 29,4
<i>Total 4</i>	+ 35,0	- 13,7	- 8,4	- 40,8	- 85,0	-104,1	217,0	415,2	-198,2
5. Erreurs et omissions (nettes)	+ 10,3	- 27,7	- 11,9	- 20,9	- 9,5	- 7,4	14,2	—	+ 14,2
6. Contrepartie de monétisation / démonétisation d'or monétaire	0,0	0,0	0,0	0,0	0,0	0,0	0,0	0,0	0,0
<i>Total 1 à 6</i>	- 73,4	- 89,6	- 1,3	- 54,9	- 14,0	- 56,7	5.266,0	5.267,4	- 1,4
7. Financement du total :									
7.1 Crédits commerciaux ² refinancés auprès du secteur non monétaire résident	+ 10,1	- 3,4	+ 3,5	+ 5,0	+ 0,9	- 10,1	—	—	- 3,8
7.2 Mouvement des avoirs extérieurs nets des organismes principalement monétaires :									
7.21 Banques belges et luxembourgeoises :									
7.211 Crédits commerciaux ²	+ 5,2	- 5,3	- 5,3	+ 3,6	+ 20,8	- 7,0	—	—	+ 7,4
7.212 Autres :									
7.2121 Francs belges et luxem.	- 64,4	+ 51,9	- 16,1	+ 40,8	- 33,4	- 29,2	—	—	+ 0,4
7.2122 Monnaies étrangères	- 38,5	- 59,8	+ 54,4	- 84,6	- 48,1	- 6,6	—	—	+ 2,0
7.22 Organismes divers :									
7.221 Crédits commerciaux ²	+ 2,4	- 1,5	- 0,4	+ 4,3	- 2,7	+ 0,1	—	—	- 1,3
7.222 Autres	0,0	0,0	- 0,3	+ 0,1	+ 0,2	- 0,4	—	—	+ 0,2
7.23 B.N.B. :									
7.231 Crédits commerciaux ²	- 15,2	+ 24,2	+ 0,4	- 2,0	- 18,9	+ 4,9	—	—	- 13,5
7.232 Autres (réserv. de change nettes) ..	+ 27,0	- 95,7	- 37,5	- 22,1	+ 67,2	- 8,4	—	—	+ 7,2
<i>p.m. Mouvement des droits de tirage spéciaux résultant d'allocations</i>	(+ 4,5)	(+ 4,4)	—	—	—	—	—	—	—

N.B. Pour la méthodologie de la balance des paiements de l'Union Economique Belgo-Luxembourgeoise : voir « Références bibliographiques ».

¹ Non compris les organismes principalement monétaires.

² Seuls les crédits commerciaux non mobilisés auprès des banques belges et luxembourgeoises sont comptabilisés à la rubrique 4.1. Les autres crédits commerciaux, c.à.d. les traites

représentatives de ventes de biens et de services à l'étranger qui ont été mobilisées auprès des banques belges et luxembourgeoises, sont comptabilisés aux sous-rubriques 7.211, 7.221, 7.231 ou 7.1 selon que ces traites sont restées dans le portefeuille des banques ou ont été refinancées respectivement auprès des organismes monétaires divers, auprès de la B.N.B. ou auprès du secteur non monétaire résident.

IX - 2. — BALANCE GENERALE DES PAIEMENTS SUR BASE DES TRANSACTIONS

Soldes trimestriels

(milliards de francs)

	1985				* 1986				* 1987
	1 ^{er} trimestre	2 ^e trimestre	3 ^e trimestre	4 ^e trimestre	1 ^{er} trimestre	2 ^e trimestre	3 ^e trimestre	4 ^e trimestre	1 ^{er} trimestre
1. Transactions sur biens et services :									
1.1 Transactions sur marchandises :									
1.11 Exportations et importations	+ 9,5	+ 0,5	- 6,1	- 28,0	- 1,8	+ 14,2	+ 14,3	+ 1,6	- 10,8
1.12 Travail à façon	+ 12,1	+ 13,5	+ 12,0	+ 18,5	+ 16,0	+ 23,3	+ 19,6	+ 18,9	+ 19,6
1.13 Opérations d'arbitrage	+ 3,5	+ 0,7	+ 8,8	- 0,2	+ 10,7	+ 3,4	+ 5,5	+ 6,3	+ 2,9
1.2 Frets et assurances pour le transport de marchandises	+ 5,5	+ 5,6	+ 7,6	+ 7,5	+ 6,7	+ 7,1	+ 7,4	+ 7,9	+ 7,4
1.3 Autres frais de transport	- 1,0	- 0,5	- 1,8	- 1,8	- 2,6	- 2,5	- 3,1	- 4,3	+ 0,4
1.4 Déplacements à l'étranger	- 4,3	- 2,5	- 15,6	- 0,6	- 4,3	- 5,5	- 19,3	- 1,8	- 6,2
1.5 Revenus de placements et d'investissements ..	- 9,9	- 5,7	+ 4,3	+ 3,4	+ 1,7	- 4,7	+ 4,6	+ 3,3	- 1,3
1.6 Transactions des pouvoirs publics non comprises ailleurs	+ 14,7	+ 15,9	+ 14,5	+ 16,9	+ 15,8	+ 18,1	+ 19,1	+ 18,4	+ 18,0
1.7 Autres :									
1.71 Travailleurs frontaliers	+ 1,2	+ 1,3	+ 1,5	+ 0,9	+ 1,7	+ 1,0	+ 1,5	+ 1,8	+ 1,3
1.72 Autres	- 5,5	- 7,4	- 3,0	- 2,9	- 3,4	- 1,1	- 5,2	- 8,0	- 6,7
Total 1	+ 25,8	+ 21,4	+ 22,2	+ 13,7	+ 40,5	+ 53,3	+ 44,4	+ 44,1	+ 24,6
2. Transferts :									
2.1 Transferts privés	- 0,6	- 2,1	- 2,2	- 2,5	- 3,1	- 2,2	- 1,5	- 2,8	- 1,0
2.2 Transferts publics	- 9,9	- 7,5	- 5,0	- 12,0	- 9,3	- 7,9	- 11,7	- 8,8	- 15,0
Total 2	- 10,5	- 9,6	- 7,2	- 14,5	- 12,4	- 10,1	- 13,2	- 11,6	- 16,0
Opérations courantes (Total 1. + 2.)	+ 15,3	+ 11,8	+ 15,0	- 0,8	+ 28,1	+ 43,2	+ 31,2	+ 32,5	+ 8,6
3. Mouvement des capitaux des pouvoirs publics :									
3.1 Etat :									
3.11 Engagements	+ 22,6	- 22,0	- 3,5	+ 24,4	+ 41,6	- 15,8	+ 10,6	+ 30,9	- 15,4
3.12 Avoirs	0,0	- 0,8	- 0,5	- 4,0	- 0,5	- 0,4	- 0,8	- 4,4	- 0,7
3.2 Autres pouvoirs publics	- 0,1	+ 0,3	- 1,5	- 1,4	- 0,8	- 1,7	- 1,5	- 9,6	- 2,2
Total 3	+ 22,5	- 22,5	- 5,5	+ 19,0	+ 40,3	- 17,9	+ 8,3	+ 16,9	- 18,3
4. Mouvement des capitaux des entreprises¹ et particuliers :									
4.1 Crédits commerciaux ²	- 18,1	- 22,6	+ 2,9	+ 9,7	- 8,5	- 16,1	+ 15,6	- 2,7	- 14,4
4.2 Autres :									
4.21 Organismes publics d'exploitation	- 0,2	- 3,5	- 1,4	+ 0,5	- 2,9	- 1,7	+ 3,1	- 3,2	- 3,3
4.22 Interméd. financiers du secteur public ..	- 15,2	+ 5,5	- 1,1	- 2,0	- 0,6	- 7,2	- 8,5	- 7,1	- 6,1
4.23 Secteur privé :									
4.231 Investissem. et placements belgo-luxembourgeois à l'étranger :									
4.2311 Valeurs mob.	- 21,6	- 34,1	- 38,6	- 27,8	- 38,7	- 57,4	- 48,7	- 21,9	- 31,7
4.2312 Investissements directs ..	+ 9,0	+ 1,7	- 11,7	- 12,7	- 1,5	- 31,7	- 2,3	- 37,2	- 10,5
4.2313 Immeubles	+ 0,1	- 0,3	- 0,4	- 0,3	- 0,2	- 0,7	- 0,6	- 0,9	- 0,4
4.2314 Autres	- 8,2	- 3,6	+ 4,9	+ 10,9	- 9,9	- 6,4	- 3,0	- 4,5	- 15,4
4.232 Investissements et placements étrangers en U.E.B.L. :									
4.2321 Valeurs mob.	+ 3,2	+ 7,1	+ 1,7	+ 8,5	+ 11,3	+ 13,5	+ 9,2	+ 13,0	+ 17,8
4.2322 Investissements directs ..	+ 16,3	+ 9,3	+ 5,8	+ 25,5	+ 0,3	+ 1,6	+ 3,5	+ 23,4	+ 11,9
4.2323 Immeubles	+ 0,9	+ 1,0	+ 1,6	+ 0,4	+ 0,8	+ 0,4	+ 0,3	+ 1,1	+ 1,0
4.2324 Autres	+ 7,0	+ 20,2	- 26,9	- 7,5	+ 4,0	+ 8,5	- 1,6	+ 18,5	+ 1,2
Total 4	- 26,8	- 19,3	- 63,2	+ 5,2	- 46,5	- 97,2	- 33,0	- 21,5	- 49,9
5. Erreurs et omissions	- 2,6	- 5,8	+ 14,6	- 13,6	- 0,1	+ 12,0	+ 15,4	- 13,1	+ 7,0
6. Contrepartie de monétisation / démonétisation d'or monétaire	0,0	0,0	0,0	0,0	0,0	0,0	0,0	0,0	- 1,1
Total 1 à 6	+ 8,4	- 35,8	- 39,1	+ 9,8	+ 21,8	- 59,9	+ 21,9	+ 14,8	- 53,7
7. Financement du total :									
7.1 Crédits commerciaux ² refinancés auprès du secteur non monétaire résident	+ 5,1	- 9,1	- 0,3	- 5,8	+ 3,8	- 5,8	- 2,2	+ 0,4	- 0,4
7.2 Mouvement des avoirs extérieurs nets des organismes principalement monétaires :									
7.21 Banques belges et luxembourgeoises :									
7.211 Crédits commerciaux ²	- 6,5	+ 0,1	- 3,5	+ 2,9	+ 0,2	+ 0,8	- 0,8	+ 7,2	- 3,7
7.212 Autres :									
7.2121 Francs belges et luxem.	- 15,7	- 41,1	+ 24,2	+ 3,4	+ 39,8	- 58,9	+ 2,8	+ 16,7	- 10,3
7.2122 Monnaies étrangères	+ 19,2	- 0,2	- 28,7	+ 3,1	- 15,3	- 24,0	+ 50,4	- 9,1	- 40,7
7.22 Organismes divers :									
7.221 Crédits commerciaux ²	- 2,0	0,0	+ 1,4	+ 0,7	- 2,2	+ 0,1	+ 2,2	- 1,4	- 0,8
7.222 Autres	0,0	0,0	0,0	- 0,4	+ 0,4	- 0,3	+ 0,1	0,0	+ 0,2
7.23 B.N.B. :									
7.231 Crédits commerciaux ²	+ 0,5	+ 4,0	- 5,8	+ 6,2	- 7,3	+ 0,3	- 5,9	- 0,6	- 1,5
7.232 Autres (réserv. de change nettes) p.m. Mouvement des droits de tirage spéciaux résultant d'allocations	+ 7,8	+ 10,5	- 26,4	- 0,3	+ 2,4	+ 27,9	- 24,7	+ 1,6	+ 3,5

N.B. Pour la méthodologie de la balance des paiements de l'Union Economique Belgo-Luxembourgeoise : voir « Références bibliographiques ».

¹ Voir tableau IX-1, note ¹.

² Voir tableau IX-1, note ².

IX - 3. — BALANCE GENERALE DES PAIEMENTS SUR BASE DES TRANSACTIONS

Recettes et dépenses trimestrielles

(milliards de francs)

	* 1986			* 1987		
	4 ^e trimestre			1 ^{er} trimestre		
	Recettes	Dépenses	Solde	Recettes	Dépenses	Solde
1. Transactions sur biens et services :						
1.1 Transactions sur marchandises :						
1.11 Exportations et importations	720,2	718,6	+ 1,6	676,4	687,2	- 10,8
1.12 Travail à façon	35,2	16,3	+ 18,9	22,6	3,0	+ 19,6
1.13 Opérations d'arbitrage (nettes)	6,3	—	+ 6,3	2,9	—	+ 2,9
1.2 Frets et assurances pour le transport de marchandises	36,9	29,0	+ 7,9	34,1	26,7	+ 7,4
1.3 Autres frais de transport	15,1	19,4	- 4,3	15,4	15,0	+ 0,4
1.4 Déplacements à l'étranger	26,4	28,2	- 1,8	18,2	24,4	- 6,2
1.5 Revenus de placements et d'investissements ..	241,8	238,5	+ 3,3	239,7	241,0	- 1,3
1.6 Transactions des pouvoirs publics non comprises ailleurs	21,7	3,3	+ 18,4	22,0	4,0	+ 18,0
1.7 Autres :						
1.71 Travailleurs frontaliers	7,6	5,8	+ 1,8	6,5	5,2	+ 1,3
1.72 Autres	75,8	83,8	- 8,0	74,1	80,8	- 6,7
Total 1	1.187,0	1.142,9	+ 44,1	1.111,9	1.087,3	+ 24,6
2. Transferts :						
2.1 Transferts privés	8,7	11,5	- 2,8	9,0	10,0	- 1,0
2.2 Transferts publics	9,5	18,3	- 8,8	10,9	25,9	- 15,0
Total 2	18,2	29,8	- 11,6	19,9	35,9	- 16,0
Opérations courantes (Total 1. + 2.)	1.205,2	1.172,7	+ 32,5	1.131,8	1.123,2	+ 8,6
3. Mouvement des capitaux des pouvoirs publics :						
3.1 Etat :						
3.11 Engagements	90,6	59,7	+ 30,9	55,8	71,2	- 15,4
3.12 Avoirs	0,0	4,4	- 4,4	0,0	0,7	- 0,7
3.2 Autres pouvoirs publics	1,4	11,0	- 9,6	1,8	4,0	- 2,2
Total 3	92,0	75,1	+ 16,9	57,6	75,9	- 18,3
4. Mouvement des capitaux des entreprises¹ et particuliers :						
4.1 Crédits commerciaux ² (chiffres nets)	—	2,7	- 2,7	—	14,4	- 14,4
4.2 Autres :						
4.21 Organismes publics d'exploitation	2,0	5,2	- 3,2	4,5	7,8	- 3,3
4.22 Interméd. financiers du secteur public ..	3,4	10,5	- 7,1	3,8	9,9	- 6,1
4.23 Secteur privé :						
4.231 Investissem. et placements belgo-luxembourgeois à l'étranger :						
4.2311 Valeurs mob. (chiff. nets)	—	21,9	- 21,9	—	31,7	- 31,7
4.2312 Investissements directs ..	2,1	39,3	- 37,2	11,7	22,2	- 10,5
4.2313 Immeubles	1,0	1,9	- 0,9	1,0	1,4	- 0,4
4.2314 Autres (chiffres nets) ...	—	4,5	- 4,5	—	15,4	- 15,4
4.232 Investissements et placements étrangers en U.E.B.L. :						
4.2321 Valeurs mob. (chiff. nets)	13,0	—	+ 13,0	17,8	—	+ 17,8
4.2322 Investissements directs ..	35,8	12,4	+ 23,4	21,2	9,3	+ 11,9
4.2323 Immeubles	2,3	1,2	+ 1,1	2,1	1,1	+ 1,0
4.2324 Autres (chiffres nets) ...	18,5	—	+ 18,5	1,2	—	+ 1,2
Total 4	78,1	99,6	- 21,5	63,3	113,2	- 49,9
5. Erreurs et omissions (nettes)	—	13,1	- 13,1	7,0	—	+ 7,0
6. Contrepartie de monétisation / démonétisation d'or monétaire	0,0	0,0	0,0	0,0	1,1	- 1,1
Total 1 à 6	1.375,3	1.360,5	+ 14,8	1.259,7	1.313,4	- 53,7
7. Financement du total :						
7.1 Crédits commerciaux ² refinancés auprès du secteur non monétaire résident	—	—	+ 0,4	—	—	- 0,4
7.2 Mouvement des avoirs extérieurs nets des organismes principalement monétaires :						
7.21 Banques belges et luxembourgeoises :						
7.211 Crédits commerciaux ²	—	—	+ 7,2	—	—	- 3,7
7.212 Autres :						
7.2121 Francs belges et luxem.	—	—	+ 16,7	—	—	- 10,3
7.2122 Monnaies étrangères	—	—	- 9,1	—	—	- 40,7
7.22 Organismes divers :						
7.221 Crédits commerciaux ²	—	—	- 1,4	—	—	- 0,8
7.222 Autres	—	—	0,0	—	—	+ 0,2
7.23 B.N.B. :						
7.231 Crédits commerciaux ²	—	—	- 0,6	—	—	- 1,5
7.232 Autres (réserv. de change nettes)	—	—	+ 1,6	—	—	+ 3,5
<i>p.m. Mouvement des droits de tirage spéciaux résultant d'allocations</i>	—	—	—	—	—	—

N.B. Pour la méthodologie de la balance des paiements de l'Union Economique Belgo-Luxembourgeoise : voir « Références bibliographiques ».

¹ Voir tableau IX-1, note 1.
² Voir tableau IX-1, note 2.

IX - 4. — BALANCE GENERALE DES PAIEMENTS SUR BASE DE CAISSE¹

(Soldes en milliards de francs)

	1985	* 1986	* 1986				* 1987			
	Année		1 ^{er} trimestre	2 ^e trimestre	3 ^e trimestre	Octobre Novembre	1 ^{er} trimestre	2 ^e trimestre	3 ^e trimestre	Octobre Novembre
1. Transactions sur biens et services :										
1.1 Transactions sur marchandises :										
1.11 Exportations et importations	- 47,9	+ 23,4	- 8,4	+ 0,2	+ 29,8	+ 5,0	- 22,7	+ 18,4	+ 12,6	- 16,3
1.12 Travail à façon	+ 58,0	+ 68,5	+ 13,5	+ 20,9	+ 17,6	+ 11,1	+ 19,3	+ 16,8	+ 11,1	+ 8,6
1.13 Opérations d'arbitrage	+ 6,6	+ 28,4	+ 11,3	+ 3,7	+ 7,6	+ 1,4	+ 0,7	+ 9,8	+ 13,2	+ 5,3
1.2 Frets et assurances pour le transport de marchandises	+ 26,2	+ 29,1	+ 6,7	+ 7,1	+ 7,4	+ 5,2	+ 7,4	+ 7,2	+ 9,4	+ 5,8
1.3 Autres frais de transport	- 5,1	- 12,5	- 2,6	- 2,5	- 3,1	- 3,3	+ 0,4	+ 0,4	- 0,1	- 1,2
1.4 Déplacements à l'étranger	- 23,0	- 30,9	- 4,3	- 5,5	- 19,3	- 2,3	- 6,2	- 6,2	- 20,3	- 1,6
1.5 Revenus de placements et d'investissements ..	- 7,9	+ 4,9	+ 1,7	- 4,7	+ 4,6	+ 5,6	- 1,3	- 4,8	+ 7,1	+ 6,0
1.6 Transactions des pouvoirs publics non comprises ailleurs	+ 62,0	+ 71,4	+ 15,8	+ 18,1	+ 19,1	+ 11,8	+ 18,0	+ 19,0	+ 17,4	+ 12,6
1.7 Autres :										
1.71 Travailleurs frontaliers	+ 4,9	+ 6,0	+ 1,7	+ 1,0	+ 1,5	+ 1,2	+ 1,3	+ 0,6	+ 1,1	+ 1,1
1.72 Autres	- 18,8	- 17,7	- 3,4	- 1,1	- 5,2	- 3,4	- 6,7	- 6,3	- 3,1	- 1,5
Total 1	+ 55,0	+ 170,6	+ 32,0	+ 37,2	+ 60,0	+ 32,3	+ 10,2	+ 54,9	+ 48,4	+ 18,8
2. Transferts :										
2.1 Transferts privés	- 7,4	- 9,6	- 3,1	- 2,2	- 1,5	- 1,9	- 1,0	- 1,9	- 1,4	- 0,7
2.2 Transferts publics	- 34,4	- 37,7	- 9,3	- 7,9	- 11,7	- 3,3	- 15,0	- 14,4	- 8,7	- 9,5
Total 2	- 41,8	- 47,3	- 12,4	- 10,1	- 13,2	- 5,2	- 16,0	- 16,3	- 10,1	- 10,2
Opérations courantes (Total 1. + 2.)	+ 13,2	+ 123,3	+ 19,6	+ 27,1	+ 46,8	+ 27,1	- 5,8	+ 38,6	+ 38,3	+ 8,6
3. Mouvement des capitaux des pouvoirs publics :										
3.1 Etat :										
3.11 Engagements	+ 21,5	+ 67,3	+ 41,6	- 15,8	+ 10,6	+ 25,6	- 15,4	+ 1,2	+ 29,7	+ 12,3
3.12 Avoirs	- 5,3	- 6,1	- 0,5	- 0,4	- 0,8	- 3,7	- 0,7	- 0,5	- 0,4	- 4,2
3.2 Autres pouvoirs publics	- 2,7	- 13,6	- 0,8	- 1,7	- 1,5	- 9,1	- 2,2	+ 0,3	+ 1,3	- 1,7
Total 3	+ 13,5	+ 47,6	+ 40,3	- 17,9	+ 8,3	+ 12,8	- 18,3	+ 1,0	+ 30,6	+ 6,4
4. Mouvement des capitaux des entreprises² et particuliers :										
4.1 Crédits commerciaux ³	-	-	-	-	-	-	-	-	-	-
4.2 Autres :										
4.21 Organismes publics d'exploitation	- 4,6	- 4,7	- 2,9	- 1,7	+ 3,1	0,0	- 3,3	- 3,2	+ 1,9	+ 0,2
4.22 Interméd. financiers du secteur public ..	- 12,8	- 23,4	- 0,6	- 7,2	- 8,5	+ 1,2	- 6,1	+ 16,4	+ 15,4	- 24,7
4.23 Secteur privé :										
4.231 Investissem. et placements belgo-luxembourgeois à l'étranger :										
4.2311 Valeurs mob.	- 122,1	- 166,7	- 38,7	- 57,4	- 48,7	- 18,5	- 31,7	- 7,4	- 56,4	- 10,7
4.2312 Investissements directs ..	- 13,7	- 72,7	- 1,5	- 31,7	- 2,3	- 6,6	- 10,5	- 11,5	- 39,4	- 32,9
4.2313 Immeubles	- 0,9	- 2,4	- 0,2	- 0,7	- 0,6	- 0,8	- 0,4	- 0,7	- 0,9	- 0,6
4.2314 Autres	+ 4,0	- 23,8	- 9,9	- 6,4	- 3,0	- 5,3	- 15,4	+ 2,3	+ 4,7	- 3,8
4.232 Investissements et placements étrangers en U.E.B.L. :										
4.2321 Valeurs mob.	+ 20,5	+ 47,0	+ 11,3	+ 13,5	+ 9,2	+ 8,3	+ 17,8	+ 4,2	+ 29,7	+ 12,4
4.2322 Investissements directs ..	+ 56,9	+ 28,2	- 0,3	+ 1,6	+ 3,5	+ 5,0	+ 11,9	+ 22,3	+ 25,8	+ 16,0
4.2323 Immeubles	+ 3,9	+ 2,6	+ 0,8	+ 0,4	+ 0,3	+ 1,0	+ 1,0	- 1,0	+ 0,7	+ 0,4
4.2324 Autres	- 7,2	+ 29,4	+ 4,0	+ 8,5	- 1,6	- 10,4	+ 1,2	+ 11,0	+ 6,9	+ 17,3
Total 4	- 76,0	- 186,5	- 38,0	- 81,1	- 48,6	- 26,1	- 35,5	+ 32,4	- 11,6	- 26,4
5. Erreurs et omissions	- 7,4	+ 14,2	- 0,1	+ 12,0	+ 15,4	- 9,3	+ 7,0	- 16,3	+ 0,7	+ 1,5
6. Contrepartie de monétisation / démonétisation d'or monétaire	0,0	0,0	0,0	0,0	0,0	0,0	- 1,1	- 4,3	- 1,7	- 1,0
Total 1 à 6	- 56,7	- 1,4	+ 21,8	- 59,9	+ 21,9	+ 4,5	- 53,7	+ 51,4	+ 56,3	- 10,9
7. Financement du total :										
7.1 Crédits commerciaux ³ refinancés auprès du secteur non monétaire résident	- 10,1	- 3,8	+ 3,8	- 5,8	- 2,2	- 0,4	- 0,4	- 1,0	+ 4,1	- 1,6
7.2 Mouvement des avoirs extérieurs nets des organismes principalement monétaires :										
7.21 Banques belges et luxembourgeoises :										
7.211 Crédits commerciaux ³	- 7,0	+ 7,4	+ 0,2	+ 0,8	- 0,8	+ 2,2	- 3,7	- 2,1	- 1,7	+ 3,4
7.212 Autres :										
7.2121 Francs belges et luxem. ..	- 29,2	+ 0,4	+ 39,8	- 58,9	+ 2,8	+ 3,2	- 10,3	- 41,4	- 9,3	+ 16,0
7.2122 Monnaies étrangères	- 6,6	+ 2,0	- 15,3	- 24,0	+ 50,4	- 2,4	- 40,7	+ 20,0	+ 47,8	- 14,8
7.22 Organismes divers :										
7.221 Crédits commerciaux ³	+ 0,1	- 1,3	- 2,2	+ 0,1	+ 2,2	+ 0,7	- 0,8	+ 0,8	- 0,8	+ 0,8
7.222 Autres	- 0,4	+ 0,2	+ 0,4	- 0,3	+ 0,1	- 0,1	+ 0,2	- 0,6	+ 0,6	0,0
7.23 B.N.B. :										
7.231 Crédits commerciaux ³	+ 4,9	- 13,5	- 7,3	+ 0,3	- 5,9	- 0,4	- 1,5	+ 7,0	- 7,1	- 0,1
7.232 Autres (réserv. de change nettes) ..	- 8,4	+ 7,2	+ 2,4	+ 27,9	- 24,7	+ 1,7	+ 3,5	+ 68,7	+ 22,7	- 14,6
<i>p.m. Mouvement des droits de tirage spéciaux résultant d'allocations</i>	-	-	-	-	-	-	-	-	-	-

N.B. Pour la méthodologie de la balance des paiements de l'Union Economique Belgo-Luxembourgeoise : voir « Références bibliographiques ».

¹ Cette balance est en fait établie partiellement sur base des transactions, puisque les opérations courantes sont estimées en tenant compte, d'une part, des crédits commerciaux mobilisés

après des banques belges et luxembourgeoises et, d'autre part, jusqu'au quatrième trimestre 1986 des crédits commerciaux non mobilisés représentatifs de travail à façon et d'arbitrage.

² Voir tableau IX-1, note 1.

³ Voir tableau IX-1, note 2.

**IX - 5. — OPERATIONS AVEC L'ETRANGER, OPERATIONS EN MONNAIES ETRANGERES
DES RESIDENTS AVEC LES BANQUES BELGES ET LUXEMBOURGEOISES
ET OPERATIONS DE CHANGE A TERME¹**

(milliards de francs)

	1983	1984	1985	* 1986	* 1987			
					1 ^{er} trimestre	2 ^e trimestre	3 ^e trimestre	Octobre Novembre
1. Opérations courantes (rubriques 1 et 2 des tableaux IX-1 à 3) ..	- 22,1	- 2,6	+ 41,3	+ 135,0	+ 8,6	.	.	.
1bis. Opérations courantes sur base de caisse (rubriques 1 et 2 du tableau IX-4)	- 40,1	- 4,5	+ 13,2	+ 123,3	- 5,8	+ 38,6	+ 38,3	+ 8,6
2. Mouvement des capitaux des pouvoirs publics :								
2.1 Rubrique 3 de la balance générale des paiements	+ 28,9	+ 83,1	+ 13,5	+ 47,6	- 18,3	+ 1,0	+ 30,6	+ 6,4
2.2 Augmentation (+) ou diminution (-) de la dette en monnaies étrangères envers les banques belges et luxembourgeoises	+ 92,4	+ 68,1	+ 26,1	+ 10,4	- 10,0	- 21,2	+ 1,3	+ 0,5
2.3 Augmentation (-) ou diminution (+) de l'encours des monnaies étrangères à recevoir à terme de la B.N.B.	0,0	0,0	0,0	0,0	- 2,8	+ 2,1	- 14,4	+ 15,1
3. Mouvement des crédits commerciaux :								
3.1 Augmentation (-) ou diminution (+) des traites représentatives de ventes de biens et de services à l'étranger qui ont été mobilisées auprès des banques belges et luxembourgeoises	- 10,9	- 0,1	+ 12,1	+ 11,2	+ 6,4	- 4,7	+ 5,5	- 2,5
3.2 Augmentation (-) ou diminution (+) de l'excédent des crédits consentis à des importateurs non-résidents sur les crédits reçus par des importateurs résidents, et qui n'ont pas été mobilisés auprès des banques belges et luxembourgeoises	- 20,5	+ 1,1	- 23,3	- 4,3	- 15,0	.	.	.
3.3 Augmentation (-) ou diminution (+) de l'excédent des autres crédits consentis à des non-résidents sur les autres crédits reçus par des résidents	+ 2,5	- 3,0	- 4,8	- 7,4	+ 0,6	.	.	.
4. Mouvement des autres capitaux des entreprises ² et particuliers :								
4.1 Rubrique 4.2 de la balance générale des paiements	- 22,8	- 83,1	- 76,0	- 186,5	- 35,5	+ 32,4	- 11,6	- 26,4
4.2 Mouvement des avoirs et engagements en monnaies étrangères des résidents vis-à-vis des banques belges et luxembourgeoises :								
4.21 Augmentation (-) ou diminution (+) d'avoirs :								
4.211 Créances en monnaies étrangères	+ 15,3	- 44,1	- 62,2	- 99,6	- 54,4	- 63,0	- 24,6	- 64,7
4.212 Encours des monnaies étrangères à recevoir à terme	- 79,3	- 7,8	- 210,6	- 160,8	- 38,6	- 27,7	- 10,4	- 154,2
4.22 Augmentation (+) ou diminution (-) d'engagements :								
4.221 Endettement en monnaies étrangères	+ 4,1	+ 43,3	+ 73,5	+ 135,1	+ 49,2	+ 38,0	+ 1,2	+ 72,2
4.222 Encours des monnaies étrangères à livrer à terme	+ 98,9	+ 27,1	+ 238,4	+ 193,2	+ 70,4	+ 42,6	+ 5,2	+ 180,9
5. Mouvement des avoirs et engagements en francs belges et luxembourgeois des non-résidents vis-à-vis des banques belges et luxembourgeoises et des autres organismes principalement monétaires :								
5.1 Augmentation (+) ou diminution (-) de l'excédent des avoirs sur les engagements au comptant	- 40,9	+ 33,2	+ 29,6	- 0,6	+ 10,1	+ 42,0	+ 8,7	- 16,0
5.2 Augmentation (+) ou diminution (-) de l'excédent de l'encours des francs belges et luxembourgeois à recevoir à terme sur l'encours des francs belges et luxembourgeois, à livrer à terme ..	- 2,0	+ 12,2	- 25,5	- 14,2	+ 34,0	+ 9,5	- 3,9	- 12,5
6. Position de change ³ des banques belges et luxembourgeoises :								
6.1 Augment. (-) ou diminut. (+) de la position au comptant ..	- 19,8	- 32,9	- 39,8	- 40,4	+ 53,6	+ 23,9	- 28,7	+ 9,8
6.2 Augment. (-) ou diminut. (+) de la position à terme	- 17,6	- 31,5	- 2,3	- 18,2	- 65,8	- 24,4	+ 9,1	- 14,2
7. Erreurs et omissions :								
7.1 Rubrique 5 de la balance générale des paiements	- 20,9	- 9,5	- 7,4	+ 14,2	+ 7,0	- 16,3	+ 0,7	+ 1,5
7.2 Discordances dans les statistiques des opérations au comptant en monnaies étrangères avec les résidents	- 7,4	+ 13,7	+ 9,0	- 7,5	+ 2,3	+ 2,3	+ 3,0	- 3,0
8. Contrepartie de monétisation / démonétisation d'or monétaire ...	0,0	0,0	0,0	0,0	- 1,1	- 4,3	- 1,7	- 1,0
Total 1 à 8⁴ ...	- 22,1	+ 67,2	- 8,4	+ 7,2	+ 0,7	+ 70,8	+ 8,3	+ 0,5
9. Contreparties du total dans la situation de la B.N.B. [Augmentation (+); diminution (-)] :								
9.1 Encaisse en or	0,0	0,0	0,0	0,0	- 1,1	- 4,3	- 1,7	- 1,0
9.2 Avoirs détenus auprès du F.M.I.	- 4,6	+ 3,1	- 8,3	+ 0,6	- 1,4	- 2,2	- 5,1	+ 12,7
9.3 Avoirs nets sur le F.E.C.O.M. :								
9.31 Ecus	+ 34,2	+ 26,1	+ 32,2	0,0	0,0	0,0	0,0	0,0
9.32 Autres	- 32,6	+ 48,7	0,0	0,0	0,0	0,0	0,0	0,0
9.4 Avoirs nets en monnaies étrangères :								
9.41 Avoirs nets au comptant	- 19,2	- 11,3	- 31,6	+ 4,7	+ 6,1	+ 75,8	+ 27,6	- 26,0
9.42 Excédent de l'encours des monnaies étrangères à recevoir à terme sur l'encours des monnaies étrangères à livrer à terme	0,0	0,0	0,0	0,0	- 3,1	+ 2,4	- 14,4	+ 15,1
9.5 Avoirs nets en francs belges sur les non-résidents :								
9.51 Avoirs au comptant	+ 0,1	+ 0,6	- 0,7	+ 1,9	- 0,1	- 0,6	+ 1,9	- 0,3
9.52 Excédent de l'encours des francs belges à recevoir à terme sur l'encours des francs belges à livrer à terme	0,0	0,0	0,0	0,0	+ 0,3	- 0,3	0,0	0,0

N.B. Pour la méthodologie de la Balance des paiements de l'Union Economique Belgo-Luxembourgeoise : voir « Références bibliographiques ».

¹ Non compris, en ce qui concerne les opérations de change à terme, les achats et ventes, par les résidents et les non-résidents, de monnaies étrangères contre monnaies étrangères.

² Non compris les organismes principalement monétaires.

³ Excédent des avoirs en monnaies étrangères sur les engagements en monnaies étrangères.

⁴ Pour les périodes où seule la balance des paiements « sur base de caisse » a pu être établie (voir tableau IX-4) : total des rubriques 1bis à 8.

IX - 6. — MONNAIES UTILISEES POUR LES REGLEMENTS D'IMPORTATIONS ET D'EXPORTATIONS¹

(pourcentage du total)

	Monnaies des pays de la C.E.E.								Dollar des Etats-Unis	Autres
	Franc belge et luxembourgeois	Mark allemand	Franc français	Florin des Pays-Bas	Livre sterling	Lire italienne	Autres	Total		
Paiements d'importations										
1979	28,4	18,3	10,5	8,2	4,9	1,9	0,4	72,6	23,4	4,0
1980	27,5	16,9	10,6	8,3	4,4	1,9	0,3	69,9	26,1	4,0
1981	26,6	16,3	9,5	8,3	2,9	1,6	0,3	65,5	30,2	4,3
1982	23,9	17,3	10,0	8,7	3,5	1,8	0,3	65,5	29,9	4,6
1983	25,1	17,9	10,1	8,4	3,8	2,0	0,3	67,6	27,1	5,3
1984	26,3	18,0	10,3	8,7	3,9	1,9	0,3	69,4	25,6	5,0
1985	28,2	18,4	10,5	8,7	3,5	2,0	0,3	71,6	23,4	5,0
1986	29,2	21,4	11,2	9,5	3,3	2,5	0,4	77,5	16,6	5,9
1985 9 premiers mois	28,0	18,0	10,2	8,7	3,3	2,0	0,3	70,5	24,6	4,9
1986 3 premiers mois	30,0	20,2	10,7	9,4	3,6	2,0	0,3	76,2	18,2	5,6
6 premiers mois	29,6	20,5	11,0	9,6	3,5	2,2	0,4	76,8	17,6	5,6
9 premiers mois	29,6	21,0	11,2	9,4	3,4	2,4	0,4	77,4	16,7	5,9
1987 3 premiers mois	28,7	22,5	11,0	9,4	2,8	2,7	0,9	78,0	16,8	5,2
6 premiers mois	28,8	22,3	11,1	9,4	3,0	2,7	0,9	78,2	16,7	5,1
9 premiers mois	28,8	22,2	11,3	9,3	3,0	2,7	0,9	78,2	16,7	5,1
Recettes d'exportations										
1979	42,2	17,9	13,0	7,2	2,6	2,1	0,3	85,3	12,5	2,2
1980	41,2	17,0	13,6	7,3	2,9	2,5	0,3	84,8	12,9	2,3
1981	39,0	16,8	13,2	6,8	3,0	2,0	0,3	81,1	16,2	2,7
1982	35,4	17,5	14,3	7,0	3,5	2,4	0,4	80,5	16,7	2,8
1983	34,8	18,2	14,1	7,4	3,8	2,3	0,4	81,0	16,0	3,0
1984	34,9	17,7	13,2	7,4	4,0	2,5	0,5	80,2	16,6	3,2
1985	35,0	18,0	14,5	7,6	4,4	2,6	0,5	82,6	13,9	3,5
1986	36,0	19,2	15,4	7,9	4,0	2,8	0,6	85,9	10,0	4,1
1985 9 premiers mois	34,6	17,7	14,3	7,5	4,4	2,7	0,5	81,7	14,8	3,5
1986 3 premiers mois	36,4	18,4	16,5	7,4	4,1	3,0	0,6	86,4	9,9	3,7
6 premiers mois	36,3	18,9	15,7	7,6	4,2	2,9	0,6	86,2	9,8	4,0
9 premiers mois	36,3	19,0	15,5	7,7	4,1	2,8	0,6	86,0	9,9	4,1
1987 3 premiers mois	35,7	18,2	15,4	8,3	4,0	3,2	0,9	85,7	10,8	3,5
6 premiers mois	35,5	18,1	15,4	8,4	4,2	3,1	1,0	85,7	10,8	3,5
9 premiers mois	35,5	17,8	15,6	8,3	4,4	3,0	0,9	85,5	10,9	3,6

¹ A l'exclusion des paiements de faible importance, des opérations d'arbitrage et des transactions sur diamants.

Références bibliographiques : *Statistiques Economiques belges 1970-1980. Bulletin de la Banque Nationale de Belgique* : XLVIII^e année, tome 1, n° 1 janvier 1973 ; « Une nouvelle statistique : opérations avec l'étranger, opérations en monnaies étrangères des résidents avec les organismes monétaires belges et luxembourgeois et opérations de change à terme » ; LIII^e année, tome 1, n° 6 juin 1978 ; « La méthodologie de la

balance des paiements de l'Union Economique Belgo-Luxembourgeoise » ; LIV^e année, tome 1, n° 1 janvier 1979 : « Réforme des données publiées au chapitre IX » ; LVIII^e année, tome 1, n° 3, mars 1983 : « Modifications apportées au chapitre IX » ; LXII^e année, tome II, n° 3, septembre 1987 : « La balance des paiements de l'union Economique Belgo-Luxembourgeoise en 1985 sur la base des transactions ». *Rapports de la B.N.B. La méthodologie de la balance des paiements de l'Union Economique Belgo-Luxembourgeoise*, Eurostat, 1984.

X. — MARCHÉ DES CHANGES

1a. — COURS OFFICIELS ARRÊTES PAR LES BANQUIERS REUNIS EN CHAMBRE DE COMPENSATION A BRUXELLES

Chiffres annuels

(francs belges)

Source : Cote de la Bourse de Fonds Publics et de Change de Bruxelles.

Moyennes journalières ¹	1 dollar U.S.	1 mark allemand	100 yens	1 franc français	1 livre sterling	100 liras italiennes	1 dollar canadien	1 florin des Pays-Bas	1 couronne suédoise	1 franc suisse	100 pesetas	1 couronne danoise	100 schillings autrichiens	1 couronne norvégienne	1 mark finlandais	100 escudos	1 zaïre	1 punt irlandais	1 Ecu ³
1979	29,31	16,00	13,46	6,89	62,19	3,53	25,03	14,62	6,84	17,63	43,70	5,58	219,50	5,79	7,54	60,16	17,36	60,36 ²	—
1980	29,22	16,09	12,97	6,92	68,01	3,42	25,01	14,71	6,91	17,45	40,83	5,19	226,10	5,92	7,85	58,68	10,63	60,09	—
1981	37,13	16,43	16,85	6,84	74,84	3,27	30,98	14,89	7,35	18,94	40,26	5,21	233,25	6,47	8,61	60,65	8,99	59,75	—
1982	45,76	18,83	18,38	6,96	79,80	3,38	37,08	17,11	7,31	22,52	41,63	5,48	267,88	7,09	9,50	57,99	7,94	64,84	—
1983	51,18	20,01	21,55	6,72	77,50	3,37	41,52	17,91	6,66	24,34	35,68	5,59	284,50	7,00	9,18	46,77	6,36	63,58	—
1984	57,79	20,31	24,32	6,61	76,98	3,29	44,63	18,01	6,98	24,61	35,93	5,58	288,81	7,08	9,61	39,62	1,61	62,60	45,06
1985	59,36	20,18	24,91	6,61	76,33	3,11	43,50	17,89	6,89	24,21	34,87	5,60	287,18	6,90	9,56	34,58	1,21	62,80	44,91
1986	44,66	20,58	26,57	6,44	65,48	3,00	32,13	18,25 ¹	6,26	24,89	31,88	5,52	292,79	6,04	8,80	29,88	0,76	59,80	43,79
1987 Année	37,34	20,78	25,85	6,21	61,11	2,88	28,17	18,44	5,89	25,06	30,28	5,46	295,41	5,54	8,50	26,49	0,35	55,50	43,03
du 1-1 au 9-1	40,07	20,83	25,30	6,27	59,20	2,97	29,16	18,45	5,93	24,80	30,50	5,50	295,83	5,44	8,42	27,59	0,57	56,36	43,14
du 12-1 au 31-12 .	37,28	20,78	25,87	6,21	61,16	2,88	28,15	18,44	5,89	25,07	30,28	5,46	295,40	5,55	8,50	26,46	0,35	55,48	43,03

¹ Pour les périodes composant les années 1979 à 1986, veuillez consulter les publications antérieures.

² Le punt irlandais est coté en Bourse à partir du 13 mars 1979.

³ L'Ecu est coté en Bourse à partir du 3 septembre 1984.

X - 1b. — COURS OFFICIELS ARRETES PAR LES BANQUIERS REUNIS EN CHAMBRE DE COMPENSATION A BRUXELLES

Chiffres trimestriels et mensuels

(francs belges)

Source : Cote de la Bourse de Fonds Publics et de Change de Bruxelles.

Moyennes journalières	1 dollar U.S.	1 mark allemand	100 yens	1 franc français	1 livre sterling	100 liras italiennes	1 dollar canadien	1 florin des Pays-Bas	1 couronne suédoise	1 franc suisse	100 pesetas	1 couronne danoise	100 schillings autrichiens	1 couronne norvégienne	1 mark finlandais	100 escudos	1 zaire	1 punt irlandais	1 drachme grecque ¹	1 Ecu
1986 1 ^{er} trimestre ...	48,12	20,46	25,58	6,66	69,22	3,00	34,24	18,13	6,48	24,30	32,58	5,56	291,26	6,56	9,13	31,46	0,87	62,02	—	44,35
2 ^e trimestre ...	45,88	20,41	26,99	6,42	69,13	2,98	33,15	18,12	6,37	24,58	32,10	5,52	290,53	6,20	8,93	30,62	0,82	62,00	—	43,92
3 ^e trimestre ...	43,12	20,67	27,66	6,36	64,24	3,00	31,14	18,33	6,19	25,56	31,88	5,49	293,87	5,84	8,67	29,35	0,72	58,73	—	43,65
4 ^e trimestre ...	41,67	20,78	26,02	6,34	59,53	3,00	30,10	18,39	6,03	25,07	30,98	5,51	295,35	5,58	8,49	28,14	0,63	56,60	—	43,28
1987 1 ^{er} trimestre ...	38,13	20,73	24,91	6,22	58,81	2,92	28,49	18,36	5,86	24,67	29,57	5,49	294,73	5,42	8,36	26,92	0,45	55,33	—	42,85
2 ^e trimestre ...	37,43	20,73	26,25	6,21	61,49	2,88	28,11	18,39	5,94	25,12	29,68	5,51	294,90	5,58	8,52	26,68	0,34	55,46	—	43,04
3 ^e trimestre ...	38,16	20,76	25,98	6,22	61,72	2,87	28,87	18,44	5,93	25,03	30,63	5,43	295,15	5,67	8,57	26,47	0,32	55,55	—	43,06
4 ^e trimestre ...	35,64	20,89	26,30	6,19	62,42	2,85	27,21	18,56	5,82	25,42	31,20	5,42	296,82	5,50	8,54	25,88	0,29	55,67	—	43,17
1988 1 ^{er} trimestre ...	35,06	20,91	27,40	6,18	63,00	2,84	27,69	18,62	5,85	25,49	31,02	5,46	297,55	5,51	8,63	25,54	0,25	55,71	0,26	43,23
1987 Mars	37,99	20,71	25,10	6,22	60,47	2,91	28,79	18,34	5,92	24,72	29,52	5,50	294,68	5,49	8,44	26,94	0,42	55,34	—	42,98
Avril	37,53	20,72	26,28	6,22	61,16	2,90	28,48	18,37	5,94	25,10	29,55	5,50	294,76	5,54	8,50	26,79	0,37	55,37	—	43,04
Mai	37,00	20,74	26,41	6,20	61,89	2,87	27,62	18,40	5,93	25,26	29,61	5,51	294,99	5,57	8,52	26,72	0,34	55,48	—	43,06
Juin	37,72	20,73	26,09	6,21	61,48	2,86	28,18	18,41	5,95	25,01	29,86	5,51	294,97	5,62	8,53	26,55	0,32	55,53	—	43,01
Juillet	38,30	20,74	25,50	6,23	61,64	2,86	28,89	18,42	5,95	24,94	30,18	5,47	294,95	5,67	8,55	26,53	0,31	55,57	—	43,05
Août	38,57	20,77	26,16	6,22	61,60	2,87	29,12	18,44	5,95	25,08	30,70	5,42	295,40	5,68	8,57	26,52	0,32	55,56	—	43,06
Septembre	37,65	20,77	26,29	6,22	61,90	2,87	28,61	18,45	5,90	25,07	31,02	5,39	295,13	5,67	8,58	26,36	0,32	55,53	—	43,08
Octobre	37,52	20,82	26,19	6,23	62,31	2,88	28,67	18,50	5,91	25,09	31,63	5,42	295,82	5,66	8,62	26,30	0,31	55,77	—	43,19
Novembre	35,16	20,93	26,02	6,16	62,48	2,84	26,74	18,60	5,79	25,47	31,09	5,42	297,37	5,48	8,52	25,74	0,29	55,63	—	43,16
Décembre	34,19	20,93	26,66	6,17	62,48	2,84	26,15	18,60	5,75	25,71	30,87	5,43	297,33	5,36	8,47	25,59	0,27	55,61	—	43,17
1988 Janvier	34,54	20,91	27,09	6,19	62,24	2,84	26,88	18,61	5,79	25,68	30,81	5,45	297,26	5,44	8,57	25,47	0,26	55,56	0,26	43,18
Février	35,50	20,91	27,47	6,19	62,36	2,84	27,99	18,62	5,87	25,50	31,02	5,47	297,67	5,54	8,63	25,58	0,25	55,66	0,26	43,19
Mars	35,10	20,92	27,61	6,16	64,24	2,83	28,10	18,63	5,90	25,31	31,21	5,46	297,67	5,54	8,68	25,55	0,25	55,89	0,26	43,31

¹ La drachme grecque est cotée en Bourse à partir du 4 janvier 1988.

**X - 2. — DROIT DE TIRAGE
SPECIAL**

**X - 3. — MARCHÉ DU DOLLAR U.S.
A BRUXELLES**

Moyennes journalières	Cours en francs belges	Marché au comptant			Marché à terme à 3 mois	
		Marché réglementé	Marché libre		Marché réglementé	Marché libre (transferts)
			Transferts	Billets		
(Cours en francs belges)				Report (+) ou Déport (-) (% par an des cours du marché au comptant ¹)		
1980	38,04	29,22	29,64	29,68	- 0,06	- 0,02
1981	43,71	37,13	39,37	39,36	+ 1,29	- 1,77
1982	50,43	45,76	49,12	49,12	+ 2,41	+ 0,68
1983	54,64	51,18	52,06	52,06	+ 1,54	+ 0,75
1984	59,18	57,79	58,65	58,63	+ 0,60	+ 0,37
1985	60,12	59,36	59,66	59,73	+ 1,14	+ 1,06
1986	52,33	44,66	45,05	45,11	+ 1,52	+ 1,18
1987	48,26	37,34	37,57	37,63	- 0,08	- 0,17
1986 1 ^{er} trimestre	54,05	48,12	48,70	48,72	+ 2,75	+ 1,77
2 ^e trimestre	53,23	45,88	46,19	46,25	+ 0,90	+ 0,81
3 ^e trimestre	51,85	43,12	43,55	43,58	+ 1,00	+ 0,93
4 ^e trimestre	50,27	41,67	42,00	42,01	+ 1,46	+ 1,24
1987 1 ^{er} trimestre	48,08	38,13	38,55	38,62	+ 1,55	+ 1,23
2 ^e trimestre	48,44	37,43	37,59	37,63	- 0,13	- 0,13
3 ^e trimestre	48,73	38,16	38,36	38,35	- 0,65	- 0,66
4 ^e trimestre	47,79	35,64	35,79	35,91	- 1,11	- 1,11
1988 1 ^{er} trimestre	47,96	35,06	35,15	35,19	- 0,68	- 0,68
1987 Mars	48,22	37,99	38,20	38,23	+ 0,96	+ 0,95
Avril	48,47	37,53	37,70	37,73	+ 0,31	+ 0,31
Mai	48,33	37,00	37,22	37,27	- 0,25	- 0,25
Juin	48,51	37,72	37,80	37,84	- 0,45	- 0,45
Juillet	48,62	38,30	38,45	38,44	- 0,45	- 0,45
Août	48,97	38,57	38,81	38,79	- 0,43	- 0,47
Septembre	48,61	37,65	37,83	37,86	- 1,05	- 1,05
Octobre	48,59	37,52	37,70	37,74	- 1,57	- 1,57
Novembre	47,46	35,16	35,33	35,39	- 0,54	- 0,54
Décembre	47,28	34,19	34,33	34,45	- 1,17	- 1,16
1988 Janvier	47,57	34,54	34,65	34,69	- 0,71	- 0,71
Février	48,12	35,50	35,58	35,61	- 0,62	- 0,62
Mars	48,14	35,10	35,19	35,23	- 0,72	- 0,71

¹ Formule =
$$\frac{(\text{Cours du marché à terme} - \text{Cours du marché au comptant}) \times 100 \times 4}{\text{Cours du marché au comptant}}$$

**X - 4a. — SYSTEME MONETAIRE EUROPEEN : COURS-PIVOTS DE L'ECU,
COURS-PIVOTS BILATERAUX ET COURS D'INTERVENTION OBLIGATOIRE
DU 4 AOUT 1986 au 9 JANVIER 1987**

(unités de monnaie nationale)

	BRUXELLES	AMSTERDAM	COPENHAGUE	FRANCFORT	ROME/MILAN	PARIS	DUBLIN
Cours-pivot de l'ECU	43,1139	2,37833	7,81701	2,11083	1476,95	6,87316	0,764976
Les valeurs centrales sont les cours-pivots bilatéraux ; les valeurs extrêmes sont les cours d'intervention obligatoire							
100 francs belges	—	5,64200	18,5430	5,00700	3637,40	16,3045	1,81470
		5,51640	18,1312	4,89590	3425,70	15,9419	1,77431
		5,39350	17,7270	4,78700	3226,30	15,5870	1,73480
100 florins Pays-Bas	1854,05		336,160	90,7700	65941,0	295,570	32,8940
	1812,78	—	328,676	88,7526	62100,2	288,991	32,1644
	1772,45		321,360	86,7800	58480,0	282,560	31,4465
100 couronnes danoises	564,100	31,1175		27,6150	20062,0	89,9250	10,0087
	551,536	30,4251	—	27,0028	18894,0	87,9257	9,78604
	539,300	29,7475		26,4000	17794,0	85,9700	9,56830
100 marks allemands	2089,00	115,235	378,760		74295,0	333,030	37,0644
	2042,52	112,673	370,332	—	69970,6	325,617	36,2405
	1997,20	110,168	362,090		65898,0	318,370	35,4358
100 liras italiennes	3,10000	0,171000	0,562000	0,151750		0,494100	0,0549952
	2,91912	0,161030	0,529268	0,142917	—	0,465362	0,0517943
	2,74900	0,151650	0,498500	0,134600		0,438300	0,0487799
100 francs français	641,550	35,3900	116,320	31,4100	22817,0		11,3830
	627,278	34,6032	113,732	30,7109	21488,6	—	11,1299
	613,350	33,8325	111,200	30,0300	20238,0		10,8825
100 punds irlandais	5764,20	318,000	1045,11	282,200	205003,0	918,900	
	5635,98	310,903	1021,86	275,934	193071,0	898,480	—
	5510,60	304,000	999,130	269,800	181834,0	878,500	

X - 4a. — SYSTEME MONETAIRE EUROPEEN : COURS-PIVOTS DE L'ECU,
COURS-PIVOTS BILATERAUX ET COURS D'INTERVENTION OBLIGATOIRE
DEPUIS LE 12 JANVIER 1987

(unités de monnaie nationale)

	BRUXELLES	AMSTERDAM	COPENHAGUE	FRANCFORT	ROME/MILAN	PARIS	DUBLIN
Cours-pivot de l'ECU	42,4582	2,31943	7,85212	2,05853	1483,58	6,90403	0,768411
Les valeurs centrales sont les cours-pivots bilatéraux ; les valeurs extrêmes sont les cours d'intervention obligatoire							
100 francs belges	—	5,58700	18,9143	4,95900	3710,20	16,6310	1,85100
		5,46286	18,4938	4,84837	3494,21	16,2608	1,80981
		5,34150	18,0831	4,74000	3290,90	15,8990	1,76950
100 florins Pays-Bas	1872,15		346,240	90,7700	67912,0	304,440	33,8868
	1830,54	—	338,537	88,7526	63963,1	297,661	33,1293
	1789,85		331,020	86,7800	60241,0	291,040	32,3939
100 couronnes danoises	553,000	30,2100		26,8100	20062,0	89,9250	10,0087
	540,723	29,5389	—	26,2162	18894,0	87,9257	9,78604
	528,700	28,8825		25,6300	17794,0	85,9700	9,56830
100 marks allemands	2109,50	115,235	390,160		76540,0	343,050	38,1825
	2062,55	112,673	381,443	—	72069,9	335,386	37,3281
	2016,55	110,1675	373,000		67865,0	327,920	36,4964
100 liras italiennes	3,03870	0,166000	0,562000	0,147350		0,494100	0,0549952
	2,86187	0,156340	0,529268	0,138754	—	0,465362	0,0517943
	2,69530	0,147250	0,498500	0,130650		0,438300	0,0487799
100 francs français	628,970	34,3600	116,320	30,4950	22817,0		11,3830
	614,977	33,5953	113,732	29,8164	21488,6	—	11,1299
	601,295	32,8475	111,200	29,1500	20238,0		10,8825
100 punts irlandais	5651,15	308,700	1045,11	274,000	205003,0	918,900	
	5525,45	301,848	1021,86	267,894	193071,0	898,480	—
	5402,50	295,100	999,130	261,900	181834,0	878,500	

X - 4b. — SYSTEME MONETAIRE EUROPEEN : COURS DE CHANGE DE L'ECU, PRIME OU DECOTE DES DIVERSES MONNAIES
VIS-A-VIS DU FRANC BELGE ET INDICATEURS DE DIVERGENCE

Moyennes journalières	Cours de change de l'Ecu en francs belges	Prime (+) ou décote (-) vis-à-vis du franc belge ¹						Indicateurs de divergence ²						
		Florin des Pays-Bas	Couronne danoise	Mark allemand	Lire italienne	Franc français	Punt irlandais	Franc belge	Florin des Pays-Bas	Couronne danoise	Mark allemand	Lire italienne	Franc français	Punt irlandais
1981	41,29	+ 1,29	+ 1,17	+ 1,16	+ 0,60	+ 1,23	+ 0,35	+ 52	- 12	- 6	- 6	+ 10	- 10	+ 32
1982	44,71	+ 1,03	+ 1,14	+ 0,63	+ 1,39	+ 0,71	+ 0,81	+ 38	- 16	- 16	+ 10	- 9	- 5	- 1
1983	45,43	+ 1,16	+ 1,52	+ 0,75	+ 4,31	+ 1,87	+ 1,61	+ 56	0	- 17	+ 29	- 48	- 38	- 21
1984	45,44	+ 1,32	+ 1,14	+ 1,38	+ 2,85	+ 1,25	+ 1,17	+ 56	- 8	0	- 15	- 29	- 5	- 1
1985	44,91	+ 0,62	+ 1,56	+ 0,78	+ 0,69	+ 1,21	+ 1,51	+ 33	+ 3	- 39	- 2	- 7	- 27	- 36
1986	43,80	+ 1,15	+ 0,07	+ 1,27	+ 2,38	+ 1,63	+ 0,72	+ 48	- 7	+ 43	- 17	- 30	- 33	+ 12
1987	43,04	+ 0,75	+ 0,92	+ 0,76	+ 0,57	+ 0,96	+ 0,41	+ 41	+ 4	- 3	+ 5	+ 12	- 7	+ 19
1986 1 ^{er} trimestre	44,35	+ 1,99	+ 0,77	+ 2,15	+ 1,92	+ 2,00	+ 0,25	+ 68	- 26	+ 30	- 44	- 21	- 30	+ 52
2 ^e trimestre	43,93	+ 0,05	+ 0,07	+ 0,02	+ 1,92	+ 2,08	+ 1,16	+ 30	+ 28	+ 25	+ 40	- 25	- 79	- 24
3 ^e trimestre	43,65	+ 1,09	- 0,38	+ 1,18	+ 2,83	+ 1,36	+ 1,05	+ 44	- 9	+ 59	- 19	- 36	- 25	- 7
4 ^e trimestre	43,29	+ 1,45	- 0,15	+ 1,73	+ 2,79	+ 1,13	+ 0,43	+ 53	- 17	+ 56	- 44	- 36	- 2	+ 29
1987 1 ^{er} trimestre	42,87	+ 0,41	+ 1,30	+ 0,59	+ 1,76	+ 1,01	- 0,05	+ 37	+ 18	- 27	+ 12	- 17	- 13	+ 37
2 ^e trimestre	43,04	+ 0,46	+ 1,81	+ 0,51	+ 0,64	+ 1,01	+ 0,37	+ 39	+ 16	- 45	+ 20	+ 12	- 12	+ 19
3 ^e trimestre	43,07	+ 0,70	+ 0,33	+ 0,64	+ 0,23	+ 1,19	+ 0,54	+ 39	+ 5	+ 21	+ 11	+ 19	- 21	+ 12
4 ^e trimestre	43,19	+ 1,42	+ 0,31	+ 1,29	- 0,30	+ 0,63	+ 0,75	+ 48	- 22	+ 30	- 21	+ 31	+ 19	+ 10
1988 1 ^{er} trimestre	43,24	+ 1,72	+ 0,98	+ 1,40	- 0,88	+ 0,52	+ 0,83	+ 50	- 35	+ 2	- 26	+ 40	+ 27	+ 8
1987 Mars	42,99	+ 0,19	+ 1,77	+ 0,42	+ 1,75	+ 1,20	+ 0,14	+ 43	+ 34	- 40	+ 31	- 9	- 18	+ 33
Avril	43,05	+ 0,33	+ 1,66	+ 0,46	+ 1,49	+ 1,17	+ 0,21	+ 43	+ 27	- 35	+ 28	- 2	- 16	+ 30
Mai	43,06	+ 0,52	+ 1,95	+ 0,54	+ 0,33	+ 0,90	+ 0,40	+ 38	+ 12	- 53	+ 15	+ 17	- 8	+ 16
Juin	43,01	+ 0,54	+ 1,82	+ 0,52	+ 0,11	+ 0,95	+ 0,50	+ 37	+ 10	- 48	+ 16	+ 20	- 11	+ 11
Juillet	43,05	+ 0,60	+ 1,07	+ 0,54	+ 0,11	+ 1,27	+ 0,56	+ 39	+ 10	- 13	+ 18	+ 21	- 26	+ 11
Août	43,06	+ 0,71	+ 0,17	+ 0,69	+ 0,18	+ 1,16	+ 0,54	+ 40	+ 5	+ 29	+ 8	+ 20	- 19	+ 12
Septembre	43,09	+ 0,80	- 0,29	+ 0,69	+ 0,39	+ 1,14	+ 0,51	+ 39	0	+ 50	+ 7	+ 17	- 19	+ 13
Octobre	43,21	+ 1,09	+ 0,24	+ 0,95	+ 0,63	+ 1,33	+ 0,93	+ 51	- 3	+ 36	+ 5	+ 17	- 16	+ 5
Novembre	43,17	+ 1,58	+ 0,30	+ 1,46	- 0,77	+ 0,18	+ 0,67	+ 45	- 32	+ 29	- 36	+ 37	+ 41	+ 12
Décembre	43,18	+ 1,59	+ 0,39	+ 1,46	- 0,78	+ 0,37	+ 0,65	+ 47	- 31	+ 26	- 34	+ 38	+ 33	+ 14
1988 Janvier	43,19	+ 1,66	+ 0,70	+ 1,38	- 0,65	+ 0,73	+ 0,55	+ 51	- 31	+ 15	- 24	+ 37	+ 16	+ 22
Février	43,20	+ 1,74	+ 1,17	+ 1,39	- 0,77	+ 0,65	+ 0,74	+ 51	- 34	- 6	- 23	+ 39	+ 22	+ 14
Mars	43,32	+ 1,76	+ 1,04	+ 1,43	- 1,19	+ 0,23	+ 1,15	+ 48	- 38	- 3	- 31	+ 44	+ 41	- 8

¹ Formule = $\frac{\text{Cours de change de la monnaie étrangère en francs belges (concertation de 14 h. 30)} - \text{Cours-pivot de cette monnaie en francs belges}}{\text{Cours-pivot de cette monnaie en francs belges}} \times 100$

² Le signe - indique que la monnaie en cause diverge dans le sens de l'appréciation. Le signe + indique évidemment une situation inverse (Pour la méthode de calcul de l'indicateur de divergence, cf. *Bulletin de la Banque Nationale de Belgique*, LIV^e année, tome II, n^{os} 1-2, juillet-août 1979, « Le Système Monétaire Européen », Annexe I).

X - 4c. — SYSTEME MONETAIRE EUROPEEN

Monnaies	Composition, cours pivot en francs belges et poids relatifs de l'Ecu				Ecart maximal de divergence des différentes monnaies ¹
	Paquets ² de monnaies compris dans le panier ou Ecu	Cours-pivots bilatéraux en francs belges	Contre-valeur en francs belges de chaque paquet ² de monnaies	Parts proportionnelles ou poids relatifs de chaque paquet de monnaies dans le panier ou Ecu	
	(1)	(2)	(3) = (1) × (2)	(4)	
du 4 août 1986 au 9 janvier 1987					
Mark allemand	0,719	20,4252	14,6857	34,06	1,48
Franc français	1,31	6,27278	8,2173	19,06	1,82
Livre sterling	0,0878	63,4722 ³	5,5728	12,93	—
Lire italienne	140	0,0291912	4,0868	9,48	5,43
Florin des Pays-Bas	0,256	18,1278	4,6407	10,76	2,01
Franc belge et franc luxembourgeois	3,85	1	3,85	8,93	2,05
Couronne danoise	0,219	5,51536	1,2079	2,80	2,19
Punt irlandais	0,00871	56,3598	0,4909	1,14	2,22
Drachme grecque	1,15	0,314587 ³	0,3618	0,84	—
Total ...			43,1139	100,00	
depuis le 12 janvier 1987					
Mark allemand	0,719	20,6255	14,8297	34,93	1,46
Franc français	1,31	6,14977	8,0562	18,97	1,82
Livre sterling	0,0878	57,4058 ³	5,0402	11,87	—
Lire italienne	140	0,0286187	4,0066	9,44	5,43
Florin des Pays-Bas	0,256	18,3054	4,6862	11,04	2,00
Franc belge et franc luxembourgeois	3,85	1	3,85	9,07	2,05
Couronne danoise	0,219	5,40723	1,1842	2,79	2,19
Punt irlandais	0,00871	55,2545	0,4813	1,13	2,22
Drachme grecque	1,15	0,281568 ³	0,3238	0,76	—
Total ...			42,4582	100,00	

¹ Différence entre le cours de change le plus favorable ou le plus défavorable de l'Ecu dans une monnaie et le cours-pivot de l'Ecu dans cette même monnaie, exprimée en pourcentage du cours-pivot de l'Ecu.

² Nombre d'unités ou de fractions d'unité de chaque monnaie.

³ Cours-pivot bilatéral fictif résultant du cours-pivot fictif de l'Ecu en livres sterling ou drachmes grecques et du cours-pivot de l'Ecu en francs belges.

X - 5. — COURS DE CHANGE EFFECTIFS

Indices 1975 = 100

Sources : B.N.B., F.M.I. : Statistiques financières internationales.

Moyennes journalières	Indices B.N.B. pondérés par les		Indices du Fonds Monétaire International											
	exportations de l'U.E.B.L.	importations	Franc belge	Dollar des Etats-Unis	Mark allemand	Yen	Franc français	Livre sterling	Lire italienne	Florin des Pays-Bas	Couronne suédoise	Franc suisse	Couronne danoise	Couronne norvégienne
	Franc belge													
1980	113,7	114,9	114,0	93,9	128,8	126,5	94,4	96,0	67,2	119,6	92,2	144,2	97,9	99,2
1981	108,5	106,8	106,3	105,7	119,3	142,9	84,4	94,9	58,3	111,4	87,3	139,1	88,1	95,8
1982	98,1	95,9	95,9	118,1	124,3	134,8	76,7	90,5	53,9	115,9	77,5	147,9	83,3	94,1
1983	96,3	92,7	92,0	124,9	127,2	148,4	70,0	83,2	51,2	117,0	67,2	151,0	81,6	88,3
1984	96,4	92,4	89,1	134,8	123,7	156,9	65,8	78,6	47,8	113,3	67,0	144,5	77,6	84,8
1985	98,3	94,6	89,7	140,8	123,5	160,7	66,4	78,3	45,1	113,9	66,6	142,8	78,7	82,7
1986	106,6	102,4	95,3	114,9	136,9	203,5	70,4	72,7	46,7	126,4	67,3	160,5	86,9	80,6
1987	112,1	107,8	99,8	101,3	147,3	220,2	72,2	72,5	47,6	135,4	68,0	173,6	92,7	79,6
1986 1 ^{er} trimestre	102,0	99,5	93,7	121,3	132,8	186,6	71,4	74,8	45,4	122,4	67,4	153,2	84,6	85,0
2 ^e trimestre	103,8	101,2	94,7	116,2	134,3	202,7	69,4	76,0	46,1	124,2	67,4	157,1	85,5	81,4
3 ^e trimestre	105,9	102,9	95,8	111,5	138,4	216,6	69,9	71,9	47,2	128,2	67,3	166,6	87,6	78,7
4 ^e trimestre	107,8	104,7	97,1	110,6	142,2	208,3	71,1	68,2	48,1	130,6	67,2	166,7	89,9	77,3
1987 1 ^{er} trimestre	110,9	107,8	99,9	104,3	147,3	210,3	72,3	69,9	48,3	134,9	67,9	170,9	93,3	78,1
2 ^e trimestre	110,7	107,9	99,7	101,1	146,6	223,0	72,0	72,8	47,4	134,8	68,4	173,4	93,1	79,8
3 ^e trimestre	110,3	107,8	99,3	102,6	146,0	218,3	71,8	72,7	47,0	134,4	67,8	171,8	91,1	80,7
4 ^e trimestre	111,2	108,6	100,4	97,0	149,5	229,1	72,5	74,9	47,4	137,7	68,0	178,3	93,1	79,9
1988 1 ^{er} trimestre	*111,3	*108,9												
1987 Mars	110,9	107,2	99,8	103,3	146,8	211,7	72,2	71,8	48,0	134,4	68,4	171,0	93,2	78,7
Avril	110,8	107,2	99,6	101,1	146,3	222,8	72,0	72,3	47,8	134,3	68,4	172,8	92,8	79,2
Mai	111,0	107,6	100,0	100,4	146,9	225,4	72,1	73,3	47,3	135,3	68,5	174,9	93,6	80,0
Juin	110,9	107,6	99,6	101,9	146,5	220,9	71,9	72,7	47,2	134,8	68,3	172,4	92,9	80,3
Juillet	110,5	107,4	99,4	103,4	146,2	213,8	71,9	72,8	47,0	134,4	68,1	171,6	91,9	80,8
Août	110,3	107,2	99,0	103,3	145,6	218,4	71,4	72,2	46,9	134,0	67,7	171,4	90,6	80,5
Septembre	110,6	107,5	99,4	101,0	146,3	222,6	71,8	73,0	47,1	134,8	67,6	172,4	90,7	80,8
Octobre	110,4	107,4	99,3	100,7	146,7	221,2	71,9	73,5	47,2	135,1	67,6	172,6	91,2	80,7
Novembre	111,7	108,6	100,9	96,6	150,6	228,7	72,6	75,4	47,4	138,6	68,2	179,6	93,7	80,2
Décembre	112,2	109,0	101,2	93,8	151,2	237,5	73,1	75,7	47,7	139,4	68,0	182,5	94,5	78,9
1988 Janvier	*112,0	*108,9	100,6	93,8	150,1	240,1	72,9	75,0	47,4	138,8	68,0	180,8	94,2	79,5
Février	*111,4	*108,5	100,1	95,2	148,8	239,8	72,1	74,3	46,9	137,6	68,2	177,5	93,5	79,9
Mars	*111,3	*108,5												

Références bibliographiques : *Bulletin de la Banque Nationale de Belgique*, LII^e année, tome 1, n° 5, mai 1977 : « Les indices du cours moyen pondéré ou cours de change effectif du franc belge », LIV^e année, tome II, n° 1-2, juillet-août 1979 : « Le

système monétaire européen », LIV^e année, tome II, n° 3, septembre 1979 : « Aménagements apportés au chapitre X : « Marché des Changes » de la partie « Statistiques » du Bulletin ».

XI. — FINANCES PUBLIQUES¹

1. — RECETTES ET DEPENSES DE TRESORERIE RESULTANT DES OPERATIONS BUDGETAIRES²

(milliards de francs)

Source : Ministère des Finances

Périodes	Opérations courantes ³					Opérations en capital			Solde budgétaire total (9) = (5) + (8)
	Recettes		Dépenses		Solde (5) = (1) - (3) ou (2) - (4)	Recettes (6)	Dépenses ⁴ (7)	Solde (8) = (6) - (7)	
	non compris les recettes cédées (1)	y compris aux Communautés Européennes (2)	non compris (3)	y compris (4)					
1980	999,7	1.030,8	1.147,1	1.178,2	- 147,4	12,7	157,3	- 144,6	- 292,0
1981	1.045,4	1.081,0	1.309,9	1.345,5	- 264,5	13,9	184,4	- 170,5	- 435,0
1982	1.180,1	1.216,9	1.487,9	1.524,7	- 307,8	13,6	192,6	- 179,0	- 486,8
1983	1.230,7	1.269,0	1.565,5	1.603,8	- 334,8	14,5	189,7	- 175,2	- 510,0
1984	1.333,6	1.377,7	1.643,9	1.688,0	- 310,3	13,6	194,7	- 181,1	- 491,4
1985	1.414,9	1.459,9	1.760,2	1.805,2	- 345,3	15,4	180,0	- 164,6	- 509,9
1986 3 premiers mois	319,4	332,0	567,3	579,9	- 247,9	3,0	39,2	- 36,2	- 284,1
6 premiers mois	686,5	711,9	1.067,8	1.093,2	- 381,3	7,0	79,7	- 72,7	- 454,0
9 premiers mois	1.056,7	1.094,5	1.470,4	1.508,2	- 413,7	11,0	117,9	- 106,9	- 520,6
12 mois	1.431,5	1.485,2	1.800,9	1.854,6	- 369,4	14,9	195,7	- 180,8	- 550,2
1987 1 ^{er} mois	122,2	126,6	217,7	222,1	- 95,5	1,4	16,1	- 14,7	- 110,2
2 premiers mois	219,0	227,9	373,1	382,0	- 154,1	2,7	32,0	- 29,3	- 183,4
3 premiers mois	319,0	332,7	566,9	580,6	- 247,9	4,1	47,1	- 43,0	- 290,9
4 premiers mois	498,9	517,5	723,3	741,9	- 224,4	5,3	59,3	- 54,0	- 278,4
5 premiers mois	594,2	617,7	866,7	890,2	- 272,5	6,4	69,7	- 63,3	- 335,8
6 premiers mois	712,2	740,5	1.045,5	1.073,8	- 333,3	7,5	83,0	- 75,5	- 408,8
7 premiers mois	897,1	930,1	1.191,0	1.224,0	- 293,9	9,2	98,7	- 89,5	- 383,4
8 premiers mois	999,9	1.037,5	1.310,7	1.348,3	- 310,8	10,5	112,3	- 101,8	- 412,6
9 premiers mois	1.092,1	1.134,4	1.437,6	1.479,9	- 345,5	11,6	127,1	- 115,5	- 461,0
10 premiers mois	1.237,8	1.285,0	1.566,1	1.613,3	- 328,3	16,8	147,0	- 130,2	- 458,5
11 premiers mois	1.330,1	1.382,0	1.661,2	1.713,1	- 331,1	18,1	158,3	- 140,2	- 471,3
12 mois	1.485,4	1.542,2	1.765,6	1.822,4	- 280,2	15,7	172,9	- 157,2	- 437,4
1988 1 ^{er} mois	119,0	123,7	203,2	207,9	- 84,2	1,1	13,2	- 12,1	- 96,3

¹ Les statistiques concernant la dette publique figurent au chapitre XVI.

² Recettes et dépenses effectivement réalisées durant chaque période, quel que soit l'exercice budgétaire auquel elles sont rattachées, abstraction faite des virements internes.

³ Les chiffres de la colonne (1) comprennent certaines recettes qui sont affectées directement, hors budget, à des dépenses spécifiques d'un même montant, lesquelles sont reprises dans les chiffres de la colonne (3). Les droits de douane et la partie de la taxe sur la valeur ajoutée, cédés comme moyens propres aux Communautés

Européennes ne sont pas compris dans ces colonnes. Ils sont par contre inclus dans les colonnes (2) et (4).

⁴ Les dépenses extraordinaires ou en capital, telles qu'elles sont publiées par le Ministère des Finances, comprennent les dépenses d'investissement du Fonds des Routes.

⁵ Depuis janvier 1985, les données sont élaborées selon la nouvelle méthodologie de la Trésorerie. Certains concepts ayant été modifiés, les données ne sont plus entièrement comparables à celles de 1984 et des années antérieures.

XI - 2. — RESULTAT DE CAISSE DU TRESOR ET SON FINANCEMENT

(milliards de francs)

Source : Ministère des Finances

Périodes	Solde budgétaire total ¹	Fonds de tiers et opérations de trésorerie	Amortissement des charges du passé ²	Amortissement de la dette ³	Résultat de caisse = Total à financer (5) = (1) à (4) ou - [(6) + (13)]	Financement							
						Produit net d'emprunts consolidés ⁴	Variations de la dette flottante ⁵			Comptes de chèques postaux des particuliers	En monnaies étrangères	Divers ⁷	Total (13) = (7) à (12)
							Prélèvement sur la marge auprès de la B.N.B.	Fonds des Rentes	Autres ⁶				
(1)	(2)	(3)	(4)	(6)	(7)	(8)	(9)	(10)	(11)	(12)	(13)		
1978	- 178,7	+ 1,8	—	- 56,9	- 233,8	+ 194,0	0,0	- 7,5	+ 29,2	+ 3,8	+ 12,2	+ 2,1	+ 39,8
1979	- 204,8	- 0,7	—	- 79,3	- 284,8	+ 209,0	0,0	+ 36,5	+ 8,9	- 2,7	+ 32,3	+ 0,8	+ 75,8
1980	- 292,0	+ 1,0	—	- 80,4	- 371,4	+ 212,0	0,0	+ 24,7	+ 106,9	+ 3,5	+ 24,6	- 0,3	+ 159,4
1981	- 435,0	- 2,1	—	- 89,6	- 526,7	+ 177,2	0,0	+ 74,8	+ 134,8	+ 3,0	+ 135,6	+ 1,3	+ 349,5
1982	- 486,8	- 8,8	—	- 110,1	- 605,7	+ 277,4	0,0	+ 40,5	+ 183,6	- 1,0	+ 104,3	+ 0,9	+ 328,3
1983	- 510,0	+ 4,8	—	- 96,0	- 601,2	+ 409,3	0,0	- 4,0	+ 122,8	- 2,7	+ 75,7	+ 0,1	+ 191,9
1984 6 premiers mois	- 419,3	+ 9,9	—	- 48,5	- 457,9	+ 243,2	0,0	+ 44,3	+ 133,8	+ 8,3	+ 28,5	- 0,2	+ 214,7
9 premiers mois	- 506,1	+ 2,4	—	- 71,8	- 575,5	+ 282,0	0,0	+ 47,1	+ 242,6	+ 0,2	+ 2,6	+ 1,0	+ 293,5
12 mois	- 491,4	+ 14,5	—	- 94,2	- 571,1	+ 389,8	0,0	+ 30,9	+ 169,0	- 13,9	- 5,8	+ 1,1	+ 181,3
1985 3 premiers mois	- 264,5 ⁸	+ 3,0 ⁸	- 12,8	- 21,3	- 295,6	+ 203,4	0,0	- 53,2	+ 138,2	+ 19,8	- 12,1	- 0,5	+ 92,2
6 premiers mois	- 453,8	- 1,7	- 17,2	- 42,2	- 514,9	+ 328,8	0,0	- 37,7	.	+ 25,8	- 10,0	.	+ 186,1
8 premiers mois	- 473,3	+ 6,7	- 17,4	- 63,0	- 547,0	+ 316,2	0,0	- 33,5	.	+ 20,3	+ 4,8	.	+ 230,8
9 premiers mois	- 515,5	+ 5,9	- 17,5	- 74,0	- 601,1	+ 427,0	0,0	- 28,4	.	+ 11,9	+ 12,0	.	+ 174,1
10 premiers mois	- 525,1	+ 13,9	- 17,8	- 84,6	- 613,6	+ 430,4	0,0	- 16,8	.	+ 23,9	+ 13,5	.	+ 183,2
11 premiers mois	- 550,1	- 4,2	- 17,8	- 89,8	- 661,9	+ 445,8	0,0	- 5,6	.	+ 14,3	+ 14,7	.	+ 216,1
12 mois	- 509,9	- 13,5	- 17,7	- 95,8	- 636,9	+ 492,9	0,0	- 20,3	.	+ 13,6	+ 37,3	.	+ 144,0
1986 1 ^{er} mois	- 109,1	+ 17,8	0,0	- 9,6	- 100,9	- 1,7	0,0	- 22,9	.	+ 32,7	+ 44,4	.	+ 102,6
2 premiers mois	- 184,4	+ 4,1	- 1,4	- 14,6	- 196,3	+ 92,1	0,0	- 12,3	.	- 0,4	+ 93,6	.	+ 104,2
3 premiers mois	- 284,1	+ 8,7	- 1,4	- 16,3	- 293,1	+ 123,0	0,0	+ 9,6	.	+ 11,5	+ 113,7	.	+ 170,1
4 premiers mois	- 297,2	+ 19,7	- 2,0	- 17,9	- 297,4	+ 164,9	0,0	- 2,9	.	+ 26,3	+ 100,9	.	+ 132,5
5 premiers mois	- 383,3	+ 9,1	- 2,0	- 20,0	- 396,2	+ 164,6	0,0	- 50,6	.	+ 32,9	+ 65,2	.	+ 231,6
6 premiers mois	- 454,0	+ 12,6	- 11,6	- 21,5	- 474,5	+ 163,2	0,0	- 23,4	.	+ 13,5	+ 39,2	.	+ 311,3
7 premiers mois	- 457,1	+ 3,6	- 14,3	- 29,1	- 496,9	+ 171,2	0,0	- 24,1	.	+ 16,6	+ 29,2	.	+ 325,7
8 premiers mois	- 477,0	+ 3,1	- 14,8	- 30,8	- 519,5	+ 150,2	0,0	- 1,7	.	+ 13,8	+ 48,1	.	+ 369,3

¹ Cf. tableau XI-1.

² Paiements du Trésor à la Société Nationale du Logement et à la Société Nationale Terrienne résultant des modalités d'intervention du Trésor dans le service financier des emprunts émis par ces deux sociétés.

³ Amortissements contractuels (c'est-à-dire effectués par tirage au sort ou par rachat en bourse pendant la durée de vie des emprunts) à charge du Trésor et du Fonds des Routes.

⁴ Montant nominal des emprunts émis moins les frais et primes d'émission afférents à ces emprunts et moins les remboursements à une échéance intercalaire ou à l'échéance finale d'emprunts émis antérieurement.

⁵ Dette à moyen et court terme, non compris les variations du portefeuille de certificats de trésorerie du F.M.I. qui n'ont pas d'incidence sur le volume des ressources disponibles pour le financement.

⁶ Y compris, à partir de mai 1983, les emprunts spéciaux de Trésorerie et les emprunts de stabilisation.

⁷ Ce poste comprend entre autres les variations des portefeuilles de certificats de trésorerie des organismes non financiers du secteur public.

⁸ Cf. tableau XI-1, note ⁵.

XI - 3. — BESOINS NETS DE FINANCEMENT DU TRESOR ET LEUR COUVERTURE

(milliards de francs)

Source : Ministère des Finances

Périodes	Solde budgétaire total ¹	Solde des opérations extra-budgétaires ²	Besoins nets de financement du Trésor ^{3 4}	Couverture ⁵						
				Variations de l'encours en francs belges			Variations du recours direct et indirect à la B.N.B.			
				des emprunts consolidés	de la dette flottante ⁶	Total	Certificats de trésorerie détenus par la B.N.B. (marge)	Certificats de trésorerie détenus par le Fonds des Rentes et financés par des avances de la B.N.B.	Dette en monnaies étrangères ⁷	Total
(1)	(2)	(3) = (1) + (2)	(4)	(5)	(6) = (4) + (5)	(7)	(8)	(9)	(10) = (7) + (8) + (9)	
1978	-178,7	- 4,2	-182,9	+143,7	+ 14,4	+158,1	0,0	+13,2	+ 11,6	+ 24,8
1979	-204,8	- 7,0	-211,8	+126,1	+ 6,9	+133,0	0,0	+36,5	+ 42,3	+ 78,8
1980	-292,0	- 4,7	-296,7	+ 69,6	+110,1	+179,7	0,0	+24,7	+ 92,3	+117,0
1981	-435,0	-19,6	-454,6	+ 26,6	+141,5	+168,1	0,0	+72,4	+214,1	+286,5
1982	-486,8	-22,0	-508,8	+ 65,0	+192,5	+257,5	0,0	+31,5	+219,8	+251,3
1983	-510,0	-14,4	-524,4	+274,4	+108,9	+383,3	0,0	+ 7,3	+133,8	+141,1
1984 6 premiers mois	-419,3	+ 0,8	-418,5	+ 92,8	+188,7	+281,5	0,0	- 2,6	+139,6	+137,0
9 premiers mois	-506,1	-20,6	-526,7	+ 79,2	+287,9	+367,1	0,0	+ 3,1	+156,5	+159,6
12 mois	-491,4	-12,7	-504,1	+161,0	+175,0	+336,0	0,0	+12,2	+155,9	+168,1
1985 3 premiers mois	-264,5 ⁸	-17,8 ⁸	-282,3	+167,1	+139,9	+307,0	0,0	-35,5	+ 10,8	- 24,7
6 premiers mois	-453,8	-33,7	-487,5	+278,4	+227,0	+505,4	0,0	-30,8	+ 12,9	- 17,9
8 premiers mois	-473,3	-28,3	-501,6	+262,5	+240,8	+503,3	0,0	-14,7	+ 13,0	- 1,7
9 premiers mois	-515,5	-35,4	-550,9	+375,1	+174,7	+549,8	0,0	-12,6	+ 13,7	+ 1,1
10 premiers mois	-525,1	-29,8	-554,9	+371,5	+183,1	+554,6	0,0	-13,4	+ 13,7	+ 0,3
11 premiers mois	-550,1	-49,0	-599,1	+386,2	+216,6	+602,8	0,0	-15,3	+ 11,6	- 3,7
12 mois	-509,9	-61,2	-571,1	+429,6	+125,2	+554,8	0,0	-18,4	+ 34,7	+ 16,3
1986 1 ^{er} mois	-109,1	+16,3	- 92,8	- 6,8	+ 79,7	+ 72,9	0,0	-21,5	+ 41,4	+ 19,9
2 premiers mois	-184,4	+ 0,5	-183,9	+112,7	+ 24,0	+136,7	0,0	-13,4	+ 60,6	+ 47,2
3 premiers mois	-284,1	+14,9	-269,2	+112,0	+ 70,0	+182,0	0,0	-13,6	+100,8	+ 87,2
4 premiers mois	-297,2	+ 4,0	-293,2	+169,0	+ 47,7	+216,7	0,0	-16,1	+ 92,6	+ 76,5
5 premiers mois	-383,3	- 6,6	-389,9	+166,9	+210,4	+377,3	0,0	-44,0	+ 56,6	+ 12,6
6 premiers mois	-454,0	-13,2	-467,2	+167,0	+278,7	+445,7	0,0	- 6,6	+ 28,1	+ 21,5
7 premiers mois	-457,1	-25,3	-482,4	+163,3	+303,8	+467,1	0,0	- 7,3	+ 22,6	+ 15,3
8 premiers mois	-477,0	-27,2	-504,2	+162,5	+312,4	+474,9	0,0	+ 8,8	+ 20,5	+ 29,3

¹ Cf. tableau XI-1.

² Le solde des opérations extra-budgétaires comprend non seulement les fonds de tiers, les opérations de trésorerie et, à partir de février 1985, l'amortissement des charges du passé [colonnes (2) et (3) du tableau XI-2], mais aussi les dépenses d'organismes paraétatiques, autres que le Fonds des Routes, financées par l'émission d'emprunts qui sont repris à la rubrique « Dette indirecte » de la situation officielle de la dette publique (tableau XVI-3a). Il est en outre influencé par des différences à l'émission et à l'amortissement.

³ L'écart entre cette colonne et la colonne (4) « Résultat de caisse » du tableau XI-2 s'explique par le fait que, d'une part, les besoins nets de financement tiennent compte d'un certain nombre d'opérations qui ne sont pas prises en considération

pour le calcul du « Résultat de caisse » (les opérations en question sont énumérées dans la note ² et, d'autre part, que ces besoins nets ne comprennent pas les amortissements contractuels.

⁴ Cf. tableau XVI-3b.

⁵ Y compris les variations de la dette indirecte

⁶ Dette à moyen et à court terme à l'exclusion du recours direct et indirect à la B.N.B.

⁷ Etant donné que son produit est vendu par le Trésor contre francs belges cette dette en monnaies étrangères est également considérée comme un recours indirect à la B.N.B.

⁸ Cf. tableau XI-1, note ⁵.

XI - 4. — RECETTES FISCALES (par année civile)¹

(milliards de francs)

Moyennes mensuelles ou mois

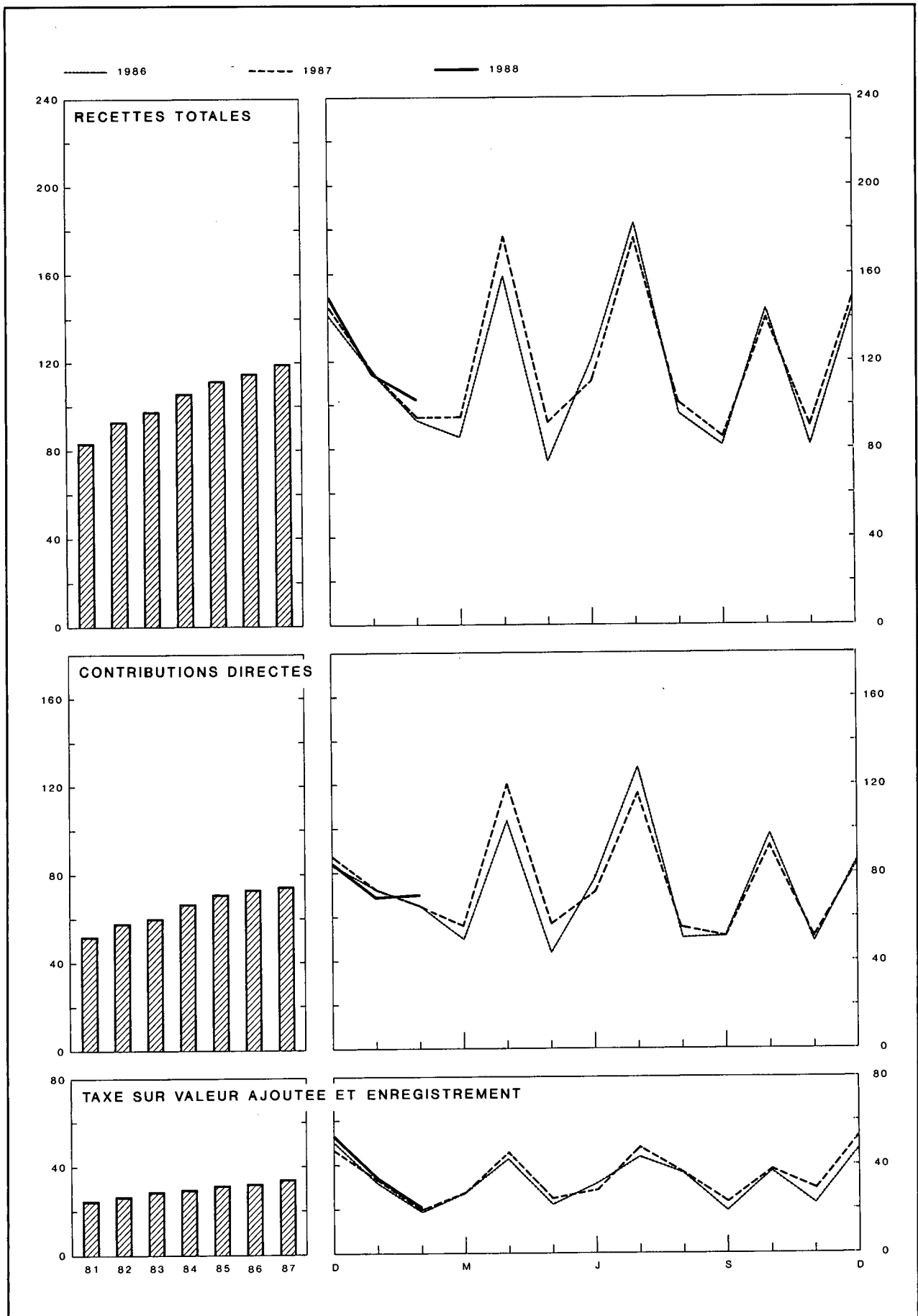

¹ Y compris les droits de douane et une partie de la taxe sur la valeur ajoutée, cédés comme moyens propres aux Communautés Européennes.

XI - 4. — RECETTES FISCALES (par année civile)¹

(milliards de francs)

Source : Ministère des Finances.

Périodes	Recettes courantes ³					Recettes en capital ⁴	Total des recettes fiscales	Recettes courantes y compris celles cédées aux Communautés Européennes			Total des recettes fiscales y compris celles cédées aux Communautés Européennes
	Contributions directes ²	dont : versements anticipés	Douanes et accises	T.V.A. et enregistrement	Total			Douanes et accises	T.V.A. et enregistrement	Total	
	(1)	(2)	(3)	(4)	(5) = (1) + (3) + (4)	(6)	(7) = (5) + (6)	(8)	(9)	(10) = (1) + (8) + (9)	(11) = (6) + (10)
1980	593,0	123,0	81,2	279,9	954,1	11,3	965,4	97,3	294,9	985,2	996,5
1981	609,4	114,8	80,1	297,0	986,5	12,2	998,7	97,0	315,7	1.022,1	1.034,3
1982	696,7	133,5	92,7	314,9	1.104,3	11,5	1.115,8	111,1	333,4	1.141,2	1.152,7
1983	720,0	143,4	102,1	338,5	1.160,6	11,6	1.172,2	121,7	357,2	1.198,9	1.210,5
1984	801,4	146,8	103,9	352,6	1.257,9	12,4	1.270,3	125,3	375,3	1.302,0	1.314,4
1985	851,0	156,4	107,1	375,0	1.333,1	12,3	1.345,4	129,1	398,0	1.378,1	1.390,4
1986	874,6	179,6	109,9	378,1	1.362,6	13,3	1.375,9	131,4	410,3	1.416,3	1.429,6
1987	895,0	185,2	113,7	408,8	1.417,5	14,6	1.432,1	136,9	442,4	1.474,3	1.488,9
1985 4 ^e trimestre	228,9	72,9	26,4	109,5	364,8	3,2	368,0	31,9	115,4	376,2	379,4
1986 1 ^{er} trimestre	187,0	3,0	26,5	76,0	289,5	2,9	292,4	31,8	83,2	302,0	304,9
2 ^e trimestre	225,4	51,9	28,3	96,1	349,8	2,9	352,7	34,0	103,3	362,7	365,6
3 ^e trimestre	231,1	46,9	27,8	98,7	357,6	3,7	361,3	33,0	105,9	370,0	373,7
4 ^e trimestre	231,1	77,8	27,3	107,3	365,7	3,8	369,5	32,6	117,9	381,6	385,4
1987 1 ^{er} trimestre	193,1	4,6	28,4	80,0	301,5	3,5	305,0	33,7	88,4	315,2	318,7
2 ^e trimestre	249,5	66,8	28,0	99,4	376,9	3,4	380,3	34,2	107,8	391,5	394,9
3 ^e trimestre	223,6	44,4	29,1	107,9	360,6	3,9	364,5	34,7	116,3	374,6	378,5
4 ^e trimestre	228,8	69,4	28,2	121,5	378,5	3,8	382,3	34,3	129,9	393,0	396,8
1987 Février	65,2	0,1	8,8	19,7	93,7	1,2	94,9	10,4	22,5	98,1	99,3
Mars	56,0	1,6	9,9	27,4	93,3	1,2	94,5	12,0	30,2	98,2	99,4
Avril	120,9	65,2	9,2	45,6	175,7	1,3	177,0	11,3	48,4	180,6	181,9
Mai	57,1	0,1	8,9	25,0	91,0	1,0	92,0	11,0	27,8	95,9	96,9
Juin	71,5	1,5	9,9	28,8	110,2	1,1	111,3	11,9	31,6	115,0	116,1
Juillet	117,0	41,4	10,0	47,9	174,9	1,6	176,5	12,0	50,7	179,7	181,3
Août	55,0	0,6	9,0	36,7	100,7	1,3	102,0	10,7	39,5	105,2	106,5
Septembre	51,6	2,4	10,1	23,3	85,0	1,0	86,0	12,0	26,1	89,7	90,7
Octobre	93,1	39,2	9,3	38,6	141,0	1,4	142,4	11,4	41,4	145,9	147,3
Novembre	50,9	0,8	8,8	29,1	88,8	1,2	90,0	10,7	31,9	93,5	94,7
Décembre	84,8	29,4	10,1	53,8	148,7	1,2	149,9	12,2	56,6	153,6	154,8
1988 Janvier	69,0	1,8	9,4	34,7	113,1	1,1	114,2	11,2	37,6	117,8	118,9
Février	70,4	0,5	10,1	21,3	101,8	1,3	103,1	12,2	24,2	106,8	108,1

¹ Non compris les additionnels en faveur des provinces, communes et l'agglomération bruxelloise.

² Y compris le produit des versements anticipés.

³ Y compris les recettes fiscales affectées hors budget ; non compris les droits de douane et, une partie de la taxe sur la valeur ajoutée, cédées comme moyens propres

aux Communautés Européennes. Ces recettes sont comprises dans les montants figurant dans les colonnes (8) à (11).

⁴ Y compris les droits de succession transférés aux régions.

XI - 5. — DETAIL DES RECETTES FISCALES¹

(milliards de francs)

Source : Ministère des Finances.

	1987			Recettes effectuées					
	Recettes effectuées	Evaluations	Différence	1986		1987		1988	
				Décembre	Janvier	Décembre	Janvier	Décembre	Janvier
A. Recettes courantes² :									
I. Contributions directes	895,0	.	.	86,9	71,9	65,2	84,8	69,0	70,4
précompte immobilier	1,9	.	.	0,2	0,1	0,1	0,1	0,1	0,1
précompte mobilier	140,5	138,0	+ 2,5	7,7	8,8	13,7	6,7	8,6	14,9
versements anticipés	185,2	196,4	- 11,2	35,1	2,9	0,1	29,4	1,8	0,5
impôts de sociétés (rôles)	- 10,2	- 12,7	+ 2,5	0,4	0,2	- 0,7	0,0	- 0,4	0,1
impôts de personnes physiques (rôles)	11,5	18,7	- 7,2	0,6	- 0,7	0,9	1,4	0,1	1,9
précompte professionnel	539,6	538,0	+ 1,6	39,6	58,1	49,3	43,4	56,9	50,9
divers	26,5	.	.	3,3	2,5	1,8	3,8	1,9	2,0
II. Douanes et accises	113,7	.	.	9,5	9,7	8,8	10,1	9,4	10,1
III. T.V.A. et enregistrement	408,8	.	.	47,1	32,9	19,7	53,8	34,7	21,3
B. Recettes en capital³	14,6	.	.	1,4	1,1	1,2	1,2	1,1	1,3
Total ² ...	1.432,1	.	.	144,9	115,6	94,9	149,9	114,2	103,1
C. Recettes totales y compris celles cédées aux Communautés Européennes	1.488,9	.	.	150,2	120,0	99,3	154,8	118,9	108,1

¹ Non compris les additionnels en faveur des provinces, communes et l'agglomération bruxelloise.

² Y compris les recettes fiscales affectées hors budget ; non compris les recettes cédées comme moyens propres aux Communautés Européennes. Ces recettes cédées sont comprises dans les montants figurant à la ligne C.

³ Y compris les droits de succession transférés aux régions.

N.B. — Le détail complet des recettes fiscales est publié mensuellement au *Moniteur belge*.

Références bibliographiques : *Bulletin de Documentation* (Ministère des Finances). — *Annuaire statistique de la Belgique*. — *Bulletin de Statistique de l'I.N.S.* — *Moniteur belge*. — *Bulletin d'Information et de Documentation* : XLII^e année, tome I, n° 3, mars 1967 : « Chapitre XI "Finances publiques" de la partie statistique - Révision de certaines données ». — *Bulletin de la Banque Nationale de Belgique*, XLIX^e année, tome I, n° 5, mai 1974, L^e année, tome I, n° 4, avril 1975 et LV^e année, tome II, n° 7-8, juillet-août 1980 : « Chapitre XI "Finances publiques" de la partie statistique. — Modification de certaines données ».

XII. — CREANCES ET DETTES DANS L'ECONOMIE BELGE

XII - 1a. — ENCOURS DES CREANCES ET DES DETTES AU 31 DECEMBRE 1984 (milliards de francs)

CREANCES PAR SECTEUR ET PAR TYPE DE CREANCE DETTES PAR SECTEUR ET PAR TYPE DE DETTE	Secteurs nationaux non financiers					Etranger	Intermédiaires financiers					Secteurs indéterminés et ajustements	Total des dettes
	Entreprises privées et particuliers	Organismes publics d'exploitation	Etat (Trésor)	Secteur public non compris ailleurs	Sécurité sociale		Organismes principaux monétaires	Fonds des Rentes	Banques d'épargne, sociétés hypothécaires et de capital.	Intermédiaires financiers publics de crédit	Autres institutions ¹		
Secteurs nationaux non financiers													
<i>Entreprises privées et particuliers</i>													
Acceptations, effets commerciaux et promesses	0,0	0,5	—	0,0	0,0	0,2	213,5	—	44,5	12,9	1,6	0,2	273,4
Engagements en comptes courants ou d'avances	19,5	0,0	0,0	0,0	0,0	0,0	858,2	—	15,9	22,7	0,0	0,0	916,3
Obligations	31,7	0,0	0,0	0,0	0,0	8,3	14,1	—	31,2	0,2	58,5	0,0	144,0
Autres emprunts à plus d'un an	0,0	0,3	0,0	0,0	3,1	0,0	0,0	—	583,4	772,5	185,8	0,0	1.545,1
Divers	0,0	9,4	125,3	0,0	260,3	0,0	0,0	—	2,8	0,6	4,9	0,0	403,3
(Actions et parts)	(1.203,2)	(11,2)	(56,1)	(0,0)	(0,2)	(0,0)	(4,6)	(—)	(7,2)	(0,3)	(33,6)	(0,0)	(1.316,4)
Total ...	51,2	10,2	125,3	0,0	263,4	8,5	1.085,8	—	677,8	808,9	250,8	0,2	3.282,1
<i>Organismes publics d'exploitation</i>													
Acceptations, effets commerciaux et promesses	0,0	0,0	—	0,0	0,0	0,0	0,0	—	0,0	0,4	0,0	0,0	0,4
Engagements en comptes courants ou d'avances	0,3	0,0	0,0	0,0	0,0	4,5	2,3	—	0,0	6,8	0,0	0,0	13,9
Certificats à un an au plus	—	0,0	—	0,0	0,0	0,0	0,0	—	0,0	0,0	0,0	—	0,0
Obligations accessibles à tout placeur	34,5	1,1	0,0	0,2	0,4	0,0	23,6	1,9	19,3	6,4	11,4	0,0	98,8
Obligations non accessibles à tout placeur	—	0,1	0,0	0,0	0,0	67,1	41,9	0,0	21,0	26,4	7,9	14,9	179,3
Autres emprunts à plus d'un an	5,6	0,0	0,0	0,0	0,0	14,6	7,0	—	2,2	93,9	0,7	0,0	124,0
Divers	32,8	0,6	16,2	1,7	2,1	6,6	0,0	—	0,0	0,0	0,0	21,9	81,9
(Actions et parts)	(0,0)	(0,8)	(44,4)	(27,3)	(0,0)	(0,0)	(0,4)	(—)	(2,4)	(0,9)	(2,5)	(0,7)	(79,4)
Total ...	73,2	1,8	16,2	1,9	2,5	92,8	74,8	1,9	42,5	133,9	20,0	36,8	498,3
<i>Etat (Trésor)</i>													
Fonds de tiers	19,0	0,0	—	0,4	0,0	1,9	70,6	0,0	0,0	0,0	0,0	68,2	160,1
Certificats à un an au plus	—	6,7	—	6,0	0,9	362,2	518,5	219,3	177,5	180,2	0,0	0,0	1.471,3
Obligations accessibles à tout placeur	618,2	13,3	—	12,3	16,7	3,4	524,9	20,0	331,3	139,7	172,3	0,0	1.852,1
Obligations non accessibles à tout placeur	—	0,0	—	0,0	0,0	471,4	283,1	0,0	78,1	33,2	5,1	0,0	870,9
Divers	0,0	14,9	—	0,0	23,0	0,4	4,1	0,0	17,5	9,1	2,1	0,0	71,1
Total ...	637,2	34,9	—	18,7	40,6	839,3	1.401,2	239,3	604,4	362,2	179,5	68,2	4.425,5
<i>Secteur public non compris ailleurs (dont pouvoirs subordonnés)</i>													
Argent à très court terme (francs belges)	—	—	—	0,0	—	0,0	0,0	0,0	0,0	0,0	—	0,0	0,0
Acceptations, effets commerciaux et promesses	—	—	—	—	—	—	0,0	—	0,0	0,0	—	0,0	0,0
Engagements en comptes courants ou d'avances	0,0	0,0	0,0	0,0	0,0	0,0	73,5	—	0,0	12,9	0,0	0,0	86,4
Obligations accessibles à tout placeur	29,9	0,0	0,0	0,4	0,8	0,0	19,8	1,5	17,3	18,6	9,9	0,0	98,2
Obligations non accessibles à tout placeur	—	0,0	0,0	0,0	0,0	26,7	81,5	0,0	33,2	14,6	4,3	4,1	164,4
Autres emprunts à plus d'un an	0,0	11,9	0,0	0,0	0,0	0,0	0,0	—	66,0	458,7	0,0	0,0	536,6
Divers	12,9	2,4	28,9	0,0	0,0	0,0	4,0	—	0,0	20,3	0,0	0,0	68,5
(Actions et parts)	(—)	(—)	(0,8)	(—)	(—)	(—)	(—)	(—)	(—)	(—)	(—)	(—)	(0,8)
Total ...	42,8	14,3	28,9	0,4	0,8	26,7	178,8	1,5	116,5	525,1	14,2	4,1	954,1
<i>Sécurité sociale</i>													
Acceptations, effets commerciaux et promesses	—	—	—	—	—	—	0,0	—	0,0	0,0	—	0,0	0,0
Engagements en comptes courants ou d'avances	—	—	—	—	—	—	4,0	—	0,0	0,0	—	0,0	4,0
Certificats à un an au plus	—	0,0	0,0	0,0	0,0	0,0	0,0	0,0	0,0	0,0	0,0	0,0	0,0
Obligations accessibles à tout placeur	0,0	0,0	0,0	0,0	0,0	0,0	0,0	0,0	0,0	0,0	0,0	0,0	0,0
Obligations non accessibles à tout placeur	3,0	0,0	0,0	0,0	0,2	0,2	14,9	0,0	22,6	6,0	6,9	0,0	53,8
Réserves de sécurité sociale	28,0	—	—	—	—	19,4	—	—	—	—	—	—	47,4
Divers	162,5	0,6	14,7	0,0	0,0	0,0	0,4	—	1,0	2,5	5,2	54,3	241,2
Total ...	193,5	0,6	14,7	0,0	0,2	19,6	19,3	0,0	23,6	8,5	12,1	54,3	346,4
Etranger													
Argent à très court terme (francs belges)	—	—	—	0,0	—	—	2,0	0,0	0,0	0,0	—	0,0	2,0
Acceptations, effets commerciaux et promesses	0,0	0,2	—	0,0	0,0	2,7	127,8	—	16,8	30,0	0,0	2,6	180,1
Engagements en comptes courants ou d'avances	0,0	0,0	0,0	0,0	0,0	—	920,9	—	6,8	0,0	0,0	0,0	927,7
Autres engag. à un an au plus envers des organismes princ. monétaires ²	—	—	—	—	—	—	3.505,4	—	—	—	—	—	3.505,4
Obligations	28,0	0,0	0,0	0,1	0,0	—	245,1	0,0	33,2	6,7	10,5	0,0	323,6
Eng. des organ. internat. de crédit au titre de la souscript. de la Belgique	—	—	125,5	—	—	—	25,0	—	—	—	—	—	150,5
Divers	0,0	15,5	32,8	0,0	2,4	—	16,6	—	55,3	0,7	0,0	0,0	123,3
(Actions et parts)	(0,0)	(0,3)	(3,9)	(0,0)	(0,0)	(—)	(35,2)	(—)	(0,6)	(—)	(9,1)	(0,0)	(49,1)
Total ...	28,0	15,7	158,3	0,1	2,4	2,7	4.842,8	0,0	112,1	37,4	10,5	2,6	5.212,6

Intermédiaires financiers													
<i>Organismes principalement monétaires</i>													
Monnaie	821,6	11,7	2,0	30,1	6,4	—	—	0,0	30,8	4,9	5,8	0,0	913,3
Argent à très court terme (francs belges)	—	—	—	0,0	—	21,7	10,2	0,0	0,0	0,0	—	0,0	31,9
Autres engagements bruts envers l'étranger	—	—	—	—	—	5.433,4	—	—	—	0,0	—	—	5.433,4
Autres dépôts en devises à un an au plus	137,9	0,0	—	0,0	0,0	—	—	—	0,0	0,0	0,0	0,0	137,9
Autres dépôts en carnets ou livrets ordinaires	462,7	—	—	—	—	—	—	—	—	—	—	—	462,7
Autres dépôts à un an au plus	439,3	0,1	—	0,0	6,4	—	—	—	2,5	6,2	0,0	0,0	454,5
Engagements non rangés ailleurs	—	—	0,0	—	—	—	455,6	0,0	0,0	0,0	—	0,0	455,6
Dépôts à plus d'un an	30,8	0,0	—	0,0	0,0	—	0,0	—	1,7	0,0	0,0	0,0	32,5
Bons de caisse et obligations, à plus d'un an	389,1	0,0	0,0	0,0	0,0	0,0	0,8	—	1,6	1,0	1,8	0,0	394,3
Divers	0,4	0,0	0,5	0,0	0,0	0,0	0,0	0,0	20,4	10,2	0,0	546,2	577,7
(Actions et parts)	(56,5)	(0,0)	(0,2)	(0,0)	(0,0)	(0,0)	(7,9)	(0,0)	(2,7)	(0,0)	(1,5)	(0,0)	(68,8)
Total ...	2.281,8	11,8	2,5	30,1	12,8	5.455,1	466,6	0,0	57,0	22,3	7,6	546,2	8.893,8
<i>Fonds des Rentes</i>													
Argent à très court terme (francs belges)	—	—	—	0,0	—	3,6	1,5	—	0,3	0,0	—	0,0	5,4
Engagements en comptes courants ou d'avances	—	—	—	—	—	—	200,6	—	0,0	0,0	—	—	200,6
Certificats à un an au plus	—	—	—	0,0	—	5,0	19,6	—	16,9	0,0	—	—	41,5
Divers	—	—	2,8	—	—	—	0,0	—	0,0	0,0	—	1,0	3,8
Total ...	—	—	2,8	0,0	—	8,6	221,7	—	17,2	0,0	—	1,0	251,3
<i>Banques d'épargne, sociétés hypothécaires et de capitalisation</i>													
Monnaie	77,0	0,0	0,0	0,2	7,2	0,2	0,1	—	0,1	0,8	12,4	0,0	98,0
Argent à très court terme (francs belges)	—	—	—	—	—	—	0,0	0,0	0,0	0,0	—	0,0	0,0
Acceptations, effets commerciaux et promesses	—	—	—	—	—	—	0,0	—	0,0	0,0	—	0,0	0,0
Engagements en comptes courants ou d'avances	0,0	—	—	—	—	—	6,4	—	0,0	0,0	0,0	0,0	6,4
Autres dépôts en devises à un an au plus	1,3	0,0	—	0,0	0,0	19,8	—	—	0,0	0,0	0,0	0,0	21,1
Dépôts en carnets ou livrets ordinaires	696,3	—	—	—	—	—	—	—	—	—	—	—	696,3
Autres dépôts à un an au plus	80,2	1,7	0,4	0,3	12,6	11,0	0,0	—	0,0	0,2	24,1	0,0	130,5
Dépôts à plus d'un an	97,9	0,0	—	0,0	0,0	1,4	0,0	—	0,2	0,0	0,0	0,0	99,5
Bons de caisse à un an au plus	34,7	0,0	—	0,0	0,0	0,0	0,0	—	0,0	0,0	0,0	0,0	34,7
Bons de caisse et obligations, à plus d'un an	545,3	0,0	—	0,0	0,0	0,0	0,9	—	1,1	0,5	0,3	0,0	548,1
Réserves mathématiques	0,5	—	—	—	—	—	—	—	—	—	—	—	0,5
Divers	61,2	0,0	1,1	24,4	0,0	33,1	57,9	0,0	2,6	2,3	0,0	62,2	244,8
(Actions et parts)	(10,5)	(0,0)	(0,0)	(0,0)	(0,0)	(0,0)	(0,0)	(—)	(3,2)	(0,0)	(2,5)	(0,0)	(16,2)
Total ...	1.594,4	1,7	1,5	24,9	19,8	65,5	65,3	0,0	4,0	3,8	36,8	62,2	1.879,9
<i>Intermédiaires financiers publics de crédit</i>													
Monnaie	15,9	0,0	—	1,0	0,1	—	0,1	—	0,1	0,0	0,5	0,0	17,7
Argent à très court terme (francs belges)	0,2	—	—	0,0	—	0,3	0,7	0,0	2,9	1,0	—	0,0	5,1
Engagements en comptes courants ou d'avances	0,0	0,0	0,0	0,0	0,0	0,3	0,6	—	0,0	16,8	0,0	0,0	17,7
Dépôts en carnets ou livrets ordinaires	186,5	—	—	—	—	—	—	—	0,0	—	—	—	186,5
Autres dépôts à un an au plus	48,0	11,3	0,0	34,7	7,2	3,3	0,2	—	0,8	0,0	2,2	0,0	107,7
Bons de caisse à un an au plus, accessibles à tout placeur	52,8	0,0	0,0	0,0	0,0	0,0	0,0	—	0,0	0,3	0,0	0,0	53,1
Bons de caisse à un an au plus, non accessibles à tout placeur	—	0,0	0,0	0,0	0,0	1,9	17,0	—	0,2	0,0	0,0	0,0	19,1
Bons de caisse et obligations, à plus d'un an, accessibles à tout placeur	783,3	0,6	0,0	0,7	3,9	1,3	66,7	3,2	73,2	40,9	40,1	0,0	1.013,9
Bons de caisse et obligations, à plus d'un an, non acces. à tout placeur	—	0,0	0,0	0,0	0,4	140,8	49,4	—	76,2	3,9	17,9	13,8	302,4
Divers	2,4	0,2	96,8	0,9	2,4	26,1	46,0	—	3,5	19,1	0,0	150,8	348,2
(Actions et parts)	(0,0)	(0,0)	(1,9)	(3,5)	(0,0)	(0,0)	(0,4)	(—)	(0,5)	(0,0)	(0,0)	(0,0)	(6,3)
Total ...	1.089,1	12,1	96,8	37,3	14,0	174,0	180,7	3,2	156,9	82,0	60,7	164,6	2.071,4
<i>Autres institutions¹</i>													
Obligations non accessibles à tout placeur	—	0,0	—	0,0	0,0	0,0	0,0	0,0	0,0	0,0	0,0	0,0	0,0
Réserves de sécurité sociale	77,2	—	—	—	—	—	—	—	—	—	—	—	77,2
Réserves mathématiques	609,7	—	—	—	—	—	—	—	—	—	—	—	609,7
Divers	7,8	0,0	0,1	0,0	0,2	0,0	0,0	—	1,6	0,0	0,0	3,8	13,5
(Actions et parts)	(4,1)	(0,0)	(0,0)	(0,0)	(0,0)	(0,0)	(0,0)	(—)	(0,3)	(—)	(0,2)	(0,0)	(4,6)
Total ...	694,7	0,0	0,1	0,0	0,2	0,0	0,0	0,0	1,6	0,0	0,0	3,8	700,4
Secteurs indéterminés et ajustements	0,0	21,3	0,0	0,0	11,3	0,0	435,9	5,5	84,8	94,9	32,9	—	686,6
Total des créances	6.685,9	124,4	447,1	113,4	368,0	6.692,8	8.972,9	251,4	1.898,4	2.079,0	625,1	944,0	29.202,4

¹ Organismes d'assurance-vie et accidents du travail, fonds de pension.

² Y compris l'encaisse-or de la B.N.B.

XII - 1b. — ENCOURS DES CREANCES ET DES DETTES AU 31 DECEMBRE 1985 (milliards de francs)

CREANCES PAR SECTEUR ET PAR TYPE DE CREANCE DETTES PAR SECTEUR ET PAR TYPE DE DETTE	Secteurs nationaux non financiers					Etranger	Intermédiaires financiers					Secteurs indéterminés et ajustements	Total des dettes
	Entreprises privées et particuliers	Organismes publics d'exploitation	Etat (Trésor)	Secteur public non compris ailleurs	Sécurité sociale		Organismes principalement monétaires	Fonds des Rentes	Banques d'épargne, sociétés hypothécaires et de capital.	Intermédiaires financiers publics de crédit	Autres institutions ¹		
Secteurs nationaux non financiers													
<i>Entreprises privées et particuliers</i>													
Acceptations, effets commerciaux et promesses	0,0	0,0	—	0,0	0,0	0,2	213,1	—	48,1	15,6	0,1	4,7	281,8
Engagements en comptes courants ou d'avances	18,9	0,0	0,0	0,0	0,0	0,0	923,3	—	24,2	21,4	0,0	0,0	987,8
Obligations	20,3	0,0	0,0	0,0	0,8	10,4	12,8	—	31,8	0,6	64,0	0,0	140,7
Autres emprunts à plus d'un an	0,0	0,3	0,0	0,0	3,5	0,0	0,0	—	592,4	700,7	192,5	0,0	1.489,4
Divers	0,0	13,1	14,9	0,0	279,7	0,0	0,0	—	3,4	0,9	5,3	0,0	317,3
(Actions et parts)	(1.313,5)	(11,5)	(58,2)	(0,0)	(0,2)	(0,0)	(5,1)	(—)	(8,5)	(0,3)	(45,4)	(0,0)	(1.442,7)
Total ...	39,2	13,4	14,9	0,0	284,0	10,6	1.149,2	—	699,9	739,2	261,9	4,7	3.217,0
<i>Organismes publics d'exploitation</i>													
Acceptations, effets commerciaux et promesses	0,0	0,0	—	0,0	0,0	0,0	0,0	—	0,0	0,3	0,0	0,0	0,3
Engagements en comptes courants ou d'avances	0,3	0,0	0,0	0,0	0,0	0,8	6,0	—	0,0	8,3	0,0	0,0	15,4
Certificats à un an au plus	—	0,0	—	0,0	0,0	0,0	0,3	—	0,0	0,0	0,0	—	0,3
Obligations accessibles à tout placeur	34,5	0,4	0,0	0,1	0,6	0,0	18,8	1,5	18,0	9,3	9,0	0,0	92,2
Obligations non accessibles à tout placeur	—	0,1	0,0	0,1	0,0	64,3	37,3	0,0	20,5	23,8	7,5	14,5	168,1
Autres emprunts à plus d'un an	5,7	0,0	0,0	0,0	0,0	16,8	7,0	—	0,9	90,8	1,2	0,2	122,6
Divers	33,7	0,4	20,9	2,5	2,0	6,9	0,0	—	0,0	0,0	0,0	21,6	88,0
(Actions et parts)	(0,0)	(0,8)	(45,6)	(28,0)	(0,0)	(.)	(0,4)	(—)	(1,8)	(1,1)	(2,5)	(0,7)	(80,9)
Total ...	74,2	0,9	20,9	2,7	2,6	88,8	69,4	1,5	39,4	132,5	17,7	36,3	486,9
<i>Etat (Trésor)</i>													
Fonds de tiers	21,4	0,0	—	1,3	0,0	1,5	83,6	0,0	0,0	0,0	0,0	54,1	161,9
Certificats à un an au plus	—	0,1	—	0,7	0,8	431,1	594,1	199,0	192,7	148,2	0,0	0,0	1.566,7
Obligations accessibles à tout placeur	664,1	13,6	—	13,9	19,8	27,5	642,5	21,2	410,2	243,1	200,1	0,0	2.256,0
Obligations non accessibles à tout placeur	—	0,0	—	0,0	0,0	431,5	302,6	0,0	117,9	148,8	6,9	0,0	1.007,7
Divers	0,0	17,2	—	0,0	40,3	0,3	3,5	0,0	18,0	8,8	2,8	0,0	90,9
Total ...	685,5	30,9	—	15,9	60,9	891,9	1.626,3	220,2	738,8	548,9	209,8	54,1	5.083,2
<i>Secteur public non compris ailleurs (dont pouvoirs subordonnés)</i>													
Argent à très court terme (francs belges)	—	—	—	0,0	—	0,0	0,0	0,0	0,0	0,0	—	0,0	0,0
Acceptations, effets commerciaux et promesses	—	—	—	—	—	—	0,1	—	0,0	0,0	—	0,0	0,1
Engagements en comptes courants ou d'avances	0,0	0,0	0,0	0,0	0,0	0,0	79,5	—	0,0	0,0	0,0	0,0	79,5
Obligations accessibles à tout placeur	36,9	0,1	0,0	0,4	0,8	0,0	24,0	1,3	24,8	31,6	11,6	0,0	131,5
Obligations non accessibles à tout placeur	—	0,0	0,0	0,0	0,0	20,2	59,5	0,0	58,7	19,0	5,2	7,4	170,0
Autres emprunts à plus d'un an	0,0	11,9	0,0	0,0	0,0	0,0	0,0	—	64,0	484,6	0,0	0,0	560,5
Divers	14,5	2,0	34,1	0,0	0,0	0,0	7,5	—	0,0	23,4	0,0	0,0	81,5
(Actions et parts)	(—)	(—)	(1,3)	(—)	(—)	(—)	(—)	(—)	(—)	(—)	(—)	(—)	(1,3)
Total ...	51,4	14,0	34,1	0,4	0,8	20,2	170,6	1,3	147,5	558,6	16,8	7,4	1.023,1
<i>Sécurité sociale</i>													
Acceptations, effets commerciaux et promesses	—	—	—	—	—	—	0,0	—	0,0	0,0	—	0,0	0,0
Engagements en comptes courants ou d'avances	—	—	—	—	—	—	4,5	—	0,0	0,0	—	0,0	4,5
Certificats à un an au plus	—	0,0	0,0	0,0	0,0	0,0	0,0	0,0	0,0	0,0	0,0	0,0	0,0
Obligations accessibles à tout placeur	0,0	0,0	0,0	0,0	0,0	0,0	0,0	0,0	0,0	0,0	0,0	0,0	0,0
Obligations non accessibles à tout placeur	2,2	0,0	0,0	0,0	1,3	0,0	12,9	0,0	22,5	6,7	6,8	0,0	52,4
Réserves de sécurité sociale	50,8	—	—	—	—	20,0	—	—	—	—	—	—	70,8
Divers	161,7	0,7	17,7	0,0	0,0	0,0	1,5	—	1,7	8,2	1,8	56,9	250,2
Total ...	214,7	0,7	17,7	0,0	1,3	20,0	18,9	0,0	24,2	14,9	8,6	56,9	377,9
<i>Etranger</i>													
Argent à très court terme (francs belges)	—	—	—	0,0	—	—	4,9	0,0	0,0	0,0	—	0,0	4,9
Acceptations, effets commerciaux et promesses	0,0	0,4	—	0,0	0,0	1,8	120,7	—	15,1	23,0	0,0	1,1	162,1
Engagements en comptes courants ou d'avances	0,0	0,0	0,0	0,0	0,0	—	815,9	—	13,7	0,0	0,0	0,0	829,6
Autres engag. à un an au plus envers des organismes princ. monétaires ²	—	—	—	—	—	—	3.653,9	—	—	—	—	—	3.653,9
Obligations	53,9	0,0	0,0	0,1	0,1	—	335,3	0,0	54,3	8,7	12,7	0,0	465,1
Engag. des organ. internat. de crédit au titre de la souscript. de la Belgique	—	—	123,5	—	—	—	22,8	—	—	—	—	—	146,3
Divers	0,0	15,1	34,4	0,0	3,0	—	17,3	—	79,5	2,6	0,0	0,0	151,9
(Actions et parts)	(0,0)	(0,3)	(3,3)	(0,0)	(0,0)	(—)	(21,0)	(—)	(0,7)	(—)	(12,5)	(0,0)	(37,8)
Total ...	53,9	15,5	157,9	0,1	3,1	1,8	4.970,8	0,0	162,6	34,3	12,7	1,1	5.413,8

Intermédiaires financiers													
<i>Organismes principalement monétaires</i>													
Monnaie	871,8	11,9	2,1	34,7	6,7	—	0,0	29,8	4,3	3,4	0,0	964,7	
Argent à très court terme (francs belges)	—	—	—	0,0	—	28,2	9,2	0,0	0,1	—	0,0	37,7	
Autres engagements bruts envers l'étranger	—	—	—	—	—	5.665,7	—	—	—	—	—	5.665,7	
Autres dépôts en devises à un an au plus	123,7	0,0	—	0,0	0,0	—	—	0,0	0,0	0,0	0,0	123,7	
Autres dépôts en carnets ou livrets ordinaires	532,2	—	—	—	—	—	—	—	—	—	—	532,2	
Autres dépôts à un an au plus	456,3	0,1	—	0,0	6,2	—	—	1,7	8,2	0,0	0,0	472,5	
Engagements non rangés ailleurs	—	—	0,0	—	—	535,7	0,0	0,0	0,0	—	0,0	535,7	
Dépôts à plus d'un an	35,7	0,0	—	0,0	0,0	—	0,0	1,4	0,0	0,0	0,0	37,1	
Bons de caisse et obligations, à plus d'un an	440,4	0,0	0,0	0,0	0,1	0,0	0,7	1,3	1,1	1,6	0,0	445,2	
Divers	0,4	0,0	0,5	0,0	0,0	0,0	0,0	24,9	7,3	0,0	549,2	582,3	
(Actions et parts)	(64,9)	(0,0)	(0,2)	(0,0)	(0,0)	(0,0)	(7,9)	(0,0)	(3,0)	(0,0)	(2,0)	(0,0)	(78,0)
Total ...	2.460,5	12,0	2,6	34,7	13,0	5.693,9	545,6	0,0	59,3	21,0	5,0	549,2	9.396,8
<i>Fonds des Rentes</i>													
Argent à très court terme (francs belges)	—	—	—	0,0	—	0,0	0,3	—	0,0	0,0	—	0,0	0,3
Engagements en comptes courants ou d'avances	—	—	—	—	—	—	182,2	—	0,0	0,0	—	—	182,2
Certificats à un an au plus	—	—	—	0,0	—	11,5	16,8	—	14,1	0,1	—	—	42,5
Divers	—	—	2,8	—	—	—	0,0	—	0,0	0,0	—	1,3	4,1
Total ...	—	—	2,8	0,0	—	11,5	199,3	—	14,1	0,1	—	1,3	229,1
<i>Banques d'épargne, sociétés hypothécaires et de capitalisation</i>													
Monnaie	79,8	0,0	0,0	0,2	11,3	0,2	0,0	—	0,1	1,5	10,2	0,0	103,3
Argent à très court terme (francs belges)	—	—	—	—	—	—	0,2	0,0	0,0	0,0	—	0,0	0,2
Acceptations, effets commerciaux et promesses	—	—	—	—	—	—	0,0	—	0,0	0,0	—	0,0	0,0
Engagements en comptes courants ou d'avances	0,0	—	—	—	—	—	4,2	—	0,0	0,0	0,0	0,0	4,2
Autres dépôts en devises à un an au plus	0,8	0,0	—	0,0	0,0	29,5	—	—	0,0	0,0	0,0	0,0	30,3
Dépôts en carnets ou livrets ordinaires	751,8	—	—	—	—	—	—	—	—	—	—	—	751,8
Autres dépôts à un an au plus	79,2	0,9	0,4	0,3	18,3	10,5	0,0	—	1,7	1,1	35,9	0,0	148,3
Dépôts à plus d'un an	99,5	0,0	—	0,0	0,0	2,4	0,0	—	0,2	0,0	0,0	0,0	102,1
Bons de caisse à un an au plus	40,1	0,0	—	0,0	0,0	0,0	0,0	—	0,0	0,3	0,0	0,0	40,4
Bons de caisse et obligations, à plus d'un an	608,0	0,0	—	0,1	0,0	0,0	0,8	—	1,8	0,6	0,4	0,0	611,7
Réserves mathématiques	0,2	—	—	—	—	—	—	—	—	—	—	—	0,2
Divers	69,2	0,0	1,1	25,3	0,0	53,0	84,7	0,0	2,0	2,3	0,0	73,2	310,8
(Actions et parts)	(13,9)	(0,0)	(0,0)	(0,0)	(0,0)	(0,0)	(0,0)	(—)	(3,1)	(0,0)	(2,5)	(0,0)	(19,5)
Total ...	1.728,6	0,9	1,5	25,9	29,6	95,6	89,9	0,0	5,8	5,8	46,5	73,2	2.103,3
<i>Intermédiaires financiers publics de crédit</i>													
Monnaie	20,7	0,0	—	1,8	0,1	—	0,1	—	0,1	0,0	0,5	0,0	23,3
Argent à très court terme (francs belges)	0,2	—	—	0,0	—	0,3	0,0	0,0	2,4	0,9	—	0,0	3,8
Engagements en comptes courants ou d'avances	0,0	0,0	0,0	0,0	0,0	0,3	0,4	—	0,0	12,4	0,0	0,0	13,1
Dépôts en carnets ou livrets ordinaires	221,3	—	—	—	—	—	—	—	0,0	—	—	—	221,3
Autres dépôts à un an au plus	51,3	10,1	0,0	43,6	9,2	2,5	0,1	—	0,8	0,0	2,3	0,0	119,9
Bons de caisse à un an au plus, accessibles à tout placeur	62,4	0,0	0,0	0,0	0,0	0,0	1,1	—	1,6	1,5	0,0	0,0	66,6
Bons de caisse à un an au plus, non accessibles à tout placeur	—	0,0	0,0	0,0	0,0	6,6	23,6	—	0,8	0,0	0,0	0,0	31,0
Bons de caisse et obligations, à plus d'un an, accessibles à tout placeur	842,2	0,5	0,0	3,6	3,9	0,2	74,2	2,0	65,3	47,9	38,1	0,0	1.077,9
Bons de caisse et obligations, à plus d'un an, non acces. à tout placeur	—	0,0	0,0	0,0	0,4	126,4	51,8	—	72,5	9,9	17,7	8,1	286,8
Divers	2,6	0,1	131,7	2,1	8,2	32,3	48,3	—	0,9	22,3	0,0	154,6	403,1
(Actions et parts)	(0,0)	(0,0)	(2,1)	(3,5)	(0,0)	(0,0)	(0,4)	(—)	(0,5)	(0,0)	(0,0)	(0,0)	(6,5)
Total ...	1.200,7	10,7	131,7	51,1	21,8	168,6	199,6	2,0	144,4	94,9	58,6	162,7	2.246,8
<i>Autres institutions¹</i>													
Obligations non accessibles à tout placeur	—	0,0	—	0,0	0,0	0,0	0,0	0,0	0,0	0,0	0,0	0,0	0,0
Réserves de sécurité sociale	86,9	—	—	—	—	—	—	—	—	—	—	—	86,9
Réserves mathématiques	659,5	—	—	—	—	—	—	—	—	—	—	—	659,5
Divers	8,2	0,0	0,0	0,0	0,2	0,0	0,0	—	0,7	0,0	0,0	3,0	12,1
(Actions et parts)	(5,2)	(0,0)	(0,0)	(0,0)	(0,0)	(0,0)	(0,0)	(—)	(0,3)	(—)	(0,2)	(0,0)	(5,7)
Total ...	754,6	0,0	0,0	0,0	0,2	0,0	0,0	0,0	0,7	0,0	0,0	3,0	758,5
<i>Secteurs indéterminés et ajustements</i>													
	0,0	22,5	0,0	0,0	15,1	0,0	458,2	4,2	91,9	123,4	36,5	—	751,8
Total des créances	7.263,3	121,5	384,1	130,8	432,4	7.002,9	9.497,8	229,2	2.128,6	2.273,6	674,1	949,9	31.088,2

¹ Organismes d'assurance-vie et accidents du travail, fonds de pension.

² Y compris l'encaisse-or de la B.N.B.

XII - 2. — MOUVEMENTS DES CREANCES ET DES DETTES DANS L'ECONOMIE BELGE EN 1985 (milliards de francs)

CREANCES PAR SECTEUR ET PAR TYPE DE CREANCE	Secteurs nationaux non financiers					Etranger	Intermédiaires financiers					Secteurs indéterminés et ajustements	Total des dettes
	Entreprises privées et particuliers	Organismes publics d'exploitation	Etat (Trésor)	Secteur public non compris ailleurs	Sécurité sociale		Organismes principalement monétaires	Fonds des Rentes	Banques d'épargne, sociétés hypothécaires et de capital.	Inter-médiaires financiers publics de crédit	Autres institutions ¹		
DETTES PAR SECTEUR ET PAR TYPE DE DETTE													
Secteurs nationaux non financiers													
<i>Entreprises privées et particuliers</i>													
Acceptations, effets commerciaux et promesses	0,0	- 0,5	—	0,0	0,0	0,0	- 0,4	—	+ 3,6	+ 2,7	- 1,5	+ 4,5	+ 8,4
Engagements en comptes courants ou d'avances	- 0,6	0,0	0,0	0,0	0,0	0,0	+ 98,3	—	+ 8,3	- 1,3	0,0	0,0	+ 104,7
Obligations	- 11,4	0,0	0,0	0,0	+ 0,8	+ 2,1	- 1,3	—	+ 0,6	+ 0,4	+ 5,5	0,0	- 3,3
Autres emprunts à plus d'un an	0,0	0,0	0,0	0,0	+ 0,4	0,0	—	—	+ 15,7	+ 44,1	+ 6,7	0,0	+ 66,9
Divers	0,0	+ 3,7	+ 0,4	0,0	+ 19,4	+ 64,5	0,0	—	+ 0,6	+ 0,3	+ 0,4	0,0	+ 89,3
(Actions et parts)	(+ 80,7)	(+ 0,3)	(+ 2,1)	(0,0)	(0,0)	(+ 10,4)	(+ 0,5)	(—)	(+ 1,3)	(+ 0,0)	(+ 11,8)	(0,0)	(+ 107,1)
Total ...	- 12,0	+ 3,2	+ 0,4	0,0	+ 20,6	+ 66,6	+ 96,6	—	+ 28,8	+ 46,2	+ 11,1	+ 4,5	+ 266,0
<i>Organismes publics d'exploitation</i>													
Acceptations, effets commerciaux et promesses	0,0	0,0	—	0,0	0,0	0,0	0,0	—	0,0	- 0,1	0,0	0,0	- 0,1
Engagements en comptes courants ou d'avances	0,0	0,0	0,0	0,0	0,0	- 3,7	+ 3,7	—	0,0	+ 1,5	0,0	0,0	+ 1,5
Certificats à un an au plus	—	0,0	—	0,0	0,0	0,0	+ 0,3	—	0,0	0,0	0,0	—	+ 0,3
Obligations accessibles à tout placeur	0,0	- 0,7	0,0	- 0,1	+ 0,2	0,0	- 4,8	- 0,4	- 1,3	+ 2,9	- 2,4	- 0,0	- 6,6
Obligations non accessibles à tout placeur	—	0,0	0,0	+ 0,1	0,0	- 2,8	- 4,6	0,0	- 0,5	- 2,6	- 0,4	- 0,4	- 11,2
Autres emprunts à plus d'un an	+ 0,1	0,0	0,0	0,0	0,0	+ 2,2	0,0	—	- 1,3	- 3,1	+ 0,5	+ 0,2	- 1,4
Divers	+ 0,9	- 0,2	+ 4,7	+ 0,8	- 0,1	+ 0,3	0,0	—	0,0	0,0	0,0	+ 0,3	+ 6,1
(Actions et parts)	(0,0)	(0,0)	(+ 1,2)	(+ 0,7)	(0,0)	(0,0)	(0,0)	(—)	(- 0,6)	(+ 0,2)	(0,0)	(0,0)	(+ 1,5)
Total ...	+ 1,0	- 0,9	+ 4,7	+ 0,8	+ 0,1	- 4,0	- 5,4	- 0,4	- 3,1	- 1,4	- 2,3	- 0,5	- 11,4
<i>Etat (Trésor)</i>													
Fonds de tiers	+ 2,4	0,0	—	+ 0,9	0,0	- 0,4	+ 13,0	0,0	0,0	0,0	0,0	- 14,1	+ 1,8
Certificats à un an au plus	—	- 6,6	—	- 5,3	- 0,1	+ 60,2	+ 75,6	- 20,3	+ 15,2	- 32,0	0,0	0,0	+ 86,7
Obligations accessibles à tout placeur	+ 45,9	+ 0,3	—	+ 1,6	+ 3,1	+ 24,1	+ 117,6	+ 1,2	+ 78,9	+ 103,4	+ 27,8	0,0	+ 403,9
Obligations non accessibles à tout placeur	—	0,0	—	0,0	0,0	+ 6,5	+ 11,4	0,0	+ 29,0	+ 19,9	+ 1,8	0,0	+ 68,6
Divers	0,0	+ 2,3	—	0,0	+ 17,3	- 0,1	- 0,6	0,0	+ 0,5	- 0,3	+ 0,7	0,0	+ 19,8
Total ...	+ 48,3	- 4,0	—	- 2,8	+ 20,3	+ 90,3	+ 217,0	- 19,1	+ 123,6	+ 91,0	+ 30,3	- 14,1	+ 580,8
<i>Secteur public non compris ailleurs (dont pouvoirs subordonnés)</i>													
Argent à très court terme (francs belges)	—	—	—	0,0	—	0,0	0,0	0,0	0,0	0,0	—	0,0	0,0
Acceptations, effets commerciaux et promesses	—	—	—	—	—	—	+ 0,1	—	0,0	0,0	—	0,0	+ 0,1
Engagements en comptes courants ou d'avances	0,0	0,0	0,0	0,0	0,0	0,0	+ 6,0	—	0,0	- 12,9	0,0	0,0	- 6,9
Obligations accessibles à tout placeur	+ 7,0	+ 0,1	0,0	0,0	0,0	0,0	+ 4,2	- 0,2	+ 7,5	+ 13,0	+ 1,7	0,0	+ 33,3
Obligations non accessibles à tout placeur	—	0,0	0,0	0,0	0,0	- 6,5	+ 2,7	0,0	+ 25,5	+ 4,4	+ 0,9	+ 3,3	+ 30,3
Autres emprunts à plus d'un an	0,0	0,0	0,0	0,0	0,0	0,0	0,0	—	+ 2,1	+ 5,7	0,0	0,0	+ 7,8
Divers	+ 1,6	- 0,4	- 0,4	0,0	0,0	0,0	+ 3,5	—	+ 0,0	+ 3,1	0,0	0,0	+ 7,4
(Actions et parts)	(—)	(—)	(+ 0,5)	(—)	(—)	(—)	(—)	(—)	(—)	(—)	(—)	(—)	(+ 0,5)
Total ...	+ 8,6	- 0,3	- 0,4	0,0	0,0	- 6,5	+ 16,5	- 0,2	+ 35,1	+ 13,3	+ 2,6	+ 3,3	+ 72,0
<i>Sécurité sociale</i>													
Acceptations, effets commerciaux et promesses	—	—	—	—	—	—	0,0	—	0,0	0,0	—	0,0	0,0
Engagements en comptes courants ou d'avances	—	—	—	—	—	—	+ 0,5	—	0,0	0,0	—	0,0	+ 0,5
Certificats à un an au plus	—	0,0	0,0	0,0	0,0	0,0	0,0	0,0	0,0	0,0	0,0	0,0	0,0
Obligations accessibles à tout placeur	0,0	0,0	0,0	0,0	0,0	0,0	0,0	0,0	0,0	0,0	0,0	0,0	0,0
Obligations non accessibles à tout placeur	- 0,8	0,0	0,0	0,0	+ 1,1	- 0,2	- 2,0	0,0	- 0,1	+ 0,7	- 0,1	0,0	- 1,4
Réserves de sécurité sociale	+ 22,8	—	—	—	—	+ 0,6 ²	—	—	—	—	—	—	+ 23,4
Divers	- 0,8	+ 0,1	+ 3,0	0,0	0,0	0,0	+ 1,1	—	+ 0,7	+ 5,7	- 3,4	+ 2,6	+ 9,0
Total ...	+ 21,2	+ 0,1	+ 3,0	0,0	+ 1,1	+ 0,4	- 0,4	0,0	+ 0,6	+ 6,4	- 3,5	+ 2,6	+ 31,5
Etranger													
Argent à très court terme (francs belges)	—	—	—	0,0	—	—	+ 2,9	0,0	0,0	0,0	—	0,0	+ 2,9
Acceptations, effets commerciaux et promesses	0,0	+ 0,2	—	0,0	0,0	- 0,9	- 7,1	—	- 1,7	- 7,0	0,0	- 1,5	- 18,0
Engagements en comptes courants ou d'avances	0,0	0,0	0,0	0,0	0,0	—	- 108,8	—	+ 6,9	0,0	0,0	0,0	- 101,9
Autres engag. à un an au plus envers des organismes princip. monétaires ³	—	—	—	—	—	—	+ 165,6	—	—	—	—	—	+ 165,6
Autres dépôts en devises à un an au plus	- 1,1	0,0	—	—	—	—	—	—	—	—	—	—	- 1,1
Autres dépôts en francs belges à un an au plus	+ 29,8	0,0	—	—	—	—	—	—	—	—	—	—	+ 29,8
Obligations	+ 114,7 ⁴	0,0	0,0	0,0	+ 0,1	—	+ 90,2	0,0	+ 21,1	+ 2,0	+ 2,2 ⁴	0,0	+ 230,3
Engag. des organ. internat. de crédit au titre de la souscript. de la Belgique	—	—	- 10,7	—	—	—	- 2,2	—	—	—	—	+ 8,7	- 4,2
Divers	+ 34,4	- 0,4	+ 1,6	0,0	+ 0,6	—	+ 0,7	—	+ 24,2	+ 1,9	0,0	+ 85,6	+ 148,6
(Actions et parts)	(+ 1,8) ⁴	(0,0)	(- 0,6)	(0,0)	(0,0)	(—)	(- 14,2)	(—)	(+ 0,1)	(—)	(+ 3,4) ⁴	(0,0)	(- 9,5)
Total ...	+ 177,8	- 0,2	- 9,1	0,0	+ 0,7	- 0,9	+ 141,3	0,0	+ 50,5	- 3,1	+ 2,2	+ 92,8	+ 452,0

Intermédiaires financiers													
<i>Organismes principalement monétaires</i>													
Monnaie	+ 50,2	+ 0,2	+ 0,1	+ 4,6	+ 0,3	—	—	0,0	- 1,0	- 0,6	- 2,4	0,0	+ 51,4
Argent à très court terme (francs belges)	—	—	—	0,0	—	+ 6,5	- 1,0	0,0	+ 0,2	+ 0,1	—	0,0	+ 5,8
Autres engagements bruts envers l'étranger	—	—	—	—	—	+ 272,8	—	—	—	—	—	—	+ 272,8
Autres dépôts en devises à un an au plus	- 2,4	0,0	—	0,0	0,0	—	—	—	0,0	0,0	0,0	- 11,8	- 14,2
Autres dépôts en carnets ou livrets ordinaires	+ 69,5	—	—	—	—	—	—	—	—	—	—	—	+ 69,5
Autres dépôts à un an au plus	+ 17,0	0,0	—	0,0	- 0,2	—	—	—	- 0,8	+ 2,0	0,0	0,0	+ 18,0
Engagements non rangés ailleurs	—	—	0,0	—	—	—	+ 80,1	0,0	0,0	0,0	—	0,0	+ 80,1
Dépôts à plus d'un an	+ 4,9	0,0	—	0,0	0,0	—	—	—	- 0,3	0,0	0,0	0,0	+ 4,6
Bons de caisse et obligations, à plus d'un an	+ 51,3	0,0	0,0	0,0	+ 0,1	0,0	- 0,1	—	- 0,3	+ 0,1	- 0,2	0,0	+ 50,9
Divers	0,0	0,0	0,0	0,0	0,0	0,0	0,0	0,0	+ 4,5	- 2,9	0,0	+ 3,8	+ 5,4
(Actions et parts)	(+ 8,4)	(0,0)	(0,0)	(0,0)	(0,0)	(0,0)	(0,0)	(0,0)	(+ 0,3)	(0,0)	(+ 0,5)	(0,0)	(+ 9,2)
Total ...	+190,5	+ 0,2	+ 0,1	+ 4,6	+ 0,2	+ 279,3	+ 79,0	0,0	+ 2,3	- 1,3	- 2,6	- 8,0	+ 544,3
<i>Fonds des Rentes</i>													
Argent à très court terme (francs belges)	—	—	—	0,0	—	- 3,6	- 1,2	—	- 0,3	0,0	—	0,0	- 5,1
Engagements en comptes courants ou d'avances	—	—	—	—	—	—	- 18,4	—	0,0	0,0	—	—	- 18,4
Certificats à un an au plus	—	—	—	0,0	—	+ 6,5	- 2,8	—	- 2,8	+ 0,1	—	—	+ 1,0
Divers	—	—	0,0	—	—	—	0,0	—	0,0	0,0	—	+ 0,3	+ 0,3
Total ...	—	—	0,0	0,0	—	+ 2,9	- 22,4	—	- 3,1	+ 0,1	—	+ 0,3	- 22,2
<i>Banques d'épargne, sociétés hypothécaires et de capitalisation</i>													
Monnaie	+ 2,8	0,0	0,0	0,0	+ 4,1	0,0	0,1	—	0,0	+ 0,7	- 2,2	0,0	+ 5,3
Argent à très court terme (francs belges)	—	—	—	—	—	—	+ 0,2	0,0	0,0	0,0	—	0,0	+ 0,2
Acceptations, effets commerciaux et promesses	—	—	—	—	—	—	0,0	—	0,0	0,0	—	0,0	0,0
Engagements en comptes courants ou d'avances	0,0	—	—	—	—	—	—	—	0,0	0,0	0,0	0,0	- 2,2
Autres dépôts en devises à un an au plus	- 0,5	0,0	—	0,0	0,0	+ 9,7	—	—	0,0	0,0	0,0	0,0	+ 9,2
Dépôts en carnets ou livrets ordinaires	+ 55,5	—	—	—	—	—	—	—	—	—	—	—	+ 55,5
Autres dépôts à un an au plus	- 1,0	- 0,8	0,0	0,0	+ 5,7	- 0,5	0,0	—	+ 1,7	+ 0,9	+ 11,8	0,0	+ 17,8
Dépôts à plus d'un an	+ 1,6	0,0	—	0,0	0,0	+ 1,0	0,0	—	0,0	0,0	0,0	0,0	+ 2,6
Bons de caisse à un an au plus	+ 5,4	0,0	—	0,0	0,0	0,0	0,0	—	0,0	+ 0,3	0,0	0,0	+ 5,7
Bons de caisse et obligations, à plus d'un an	+ 62,7	0,0	—	+ 0,1	0,0	0,0	- 0,1	—	+ 0,7	+ 0,1	+ 0,1	0,0	+ 63,6
Réserves mathématiques	- 0,3	—	—	—	—	—	—	—	—	—	—	—	- 0,3
Divers	+ 8,0	0,0	0,0	+ 0,9	0,0	+ 19,9	+ 26,8	0,0	- 0,6	0,0	0,0	+ 11,0	+ 66,0
(Actions et parts)	(+ 3,4)	(0,0)	(0,0)	(0,0)	(0,0)	(0,0)	(0,0)	(-)	(- 0,1)	(0,0)	(0,0)	(0,0)	(+ 3,3)
Total ...	+134,2	- 0,8	0,0	+ 1,0	+ 9,8	+ 30,1	+ 24,6	0,0	+ 1,8	+ 2,0	+ 9,7	+ 11,0	+ 223,4
<i>Intermédiaires financiers publics de crédit</i>													
Monnaie	+ 4,8	0,0	—	+ 0,8	0,0	—	0,0	—	0,0	0,0	0,0	0,0	+ 5,6
Argent à très court terme (francs belges)	0,0	—	—	0,0	—	0,0	0,7	0,0	- 0,5	- 0,1	—	0,0	- 1,3
Engagements en comptes courants ou d'avances	0,0	0,0	0,0	0,0	0,0	0,0	- 0,2	—	0,0	- 4,4	0,0	0,0	- 4,6
Dépôts en carnets ou livrets ordinaires	+ 34,8	—	—	—	—	—	—	—	0,0	—	—	—	+ 34,8
Autres dépôts à un an au plus	+ 3,3	- 1,2	0,0	+ 8,9	+ 2,0	- 0,8	- 0,1	—	0,0	0,0	+ 0,1	0,0	+ 12,2
Bons de caisse à un an au plus, accessibles à tout placeur	+ 9,6	0,0	0,0	0,0	0,0	0,0	+ 1,1	—	+ 1,6	+ 1,2	0,0	0,0	+ 13,5
Bons de caisse à un an au plus, non accessibles à tout placeur	—	0,0	0,0	0,0	0,0	+ 4,7	+ 6,6	—	+ 0,6	0,0	0,0	0,0	+ 11,9
Bons de caisse et obligations, à plus d'un an, accessibles à tout placeur	+ 58,9	- 0,1	0,0	+ 2,9	0,0	- 1,1	+ 7,5	- 1,2	- 7,9	+ 7,0	- 2,0	0,0	+ 64,0
Bons de caisse et obligations, à plus d'un an, non acces. à tout placeur	—	0,0	0,0	0,0	0,0	- 14,4	+ 2,4	—	- 3,7	+ 6,0	- 0,2	- 5,7	- 15,6
Divers	+ 0,2	- 0,1	+ 34,9	+ 1,2	+ 5,8	+ 6,2	+ 2,3	—	- 2,6	+ 3,2	0,0	+ 3,8	+ 54,9
(Actions et parts)	(0,0)	(0,0)	(+ 0,2)	(0,0)	(0,0)	(0,0)	(0,0)	(-)	(0,0)	(0,0)	(0,0)	(0,0)	(+ 0,2)
Total ...	+111,6	- 1,4	+34,9	+13,8	+ 7,8	- 5,4	+ 18,9	- 1,2	- 12,5	+ 12,9	- 2,1	- 1,9	+175,4
<i>Autres institutions¹</i>													
Obligations non accessibles à tout placeur	—	0,0	—	0,0	0,0	0,0	0,0	0,0	0,0	0,0	0,0	0,0	0,0
Réserves de sécurité sociale	+ 9,7	—	—	—	—	—	—	—	—	—	—	—	+ 9,7
Réserves mathématiques	+ 49,8	—	—	—	—	—	—	—	—	—	—	—	+ 49,8
Divers	+ 0,4	0,0	- 0,1	0,0	0,0	0,0	0,0	—	- 0,9	0,0	0,0	- 0,8	- 1,4
(Actions et parts)	(+ 1,1)	(0,0)	(0,0)	(0,0)	(0,0)	(0,0)	(0,0)	(-)	(0,0)	(-)	(0,0)	(0,0)	(+ 1,1)
Total ...	+ 59,9	0,0	- 0,1	0,0	0,0	0,0	0,0	0,0	- 0,9	0,0	0,0	- 0,8	+ 58,1
<i>Secteurs indéterminés et ajustements</i>													
	0,0	+ 1,2	0,0	0,0	+ 3,8	+ 8,7	+ 0,7	- 1,3	+ 7,1	+ 28,5	+ 3,6	—	+ 52,3
Total des créances	+ 741,1	- 2,9	+ 33,5	+ 17,4	+ 64,4	+ 461,5	+ 566,4	- 22,2	+ 230,2	+ 194,6	+ 49,0	+ 89,2	+ 2.422,2

¹ Organismes d'assurance-vie et accidents du travail, fonds de pension.

² Dans la balance des paiements, ce mouvement n'est pas enregistré dans les opérations en capital.

³ Y compris l'encaisse-or de la B.N.B.

⁴ Cf. rubrique 4.2311 du tableau IX-1.

XII - 3a. — ENCOURS DES CREANCES ET DES DETTES AU 31 DECEMBRE 1984

Totaux sectoriels

(milliards de francs)

Créances par secteur	Entreprises privées et particuliers	Organismes publics d'exploitation	Etat (Trésor)	Secteur public non compris ailleurs	Sécurité sociale	Total des secteurs nationaux non financiers	Etranger	Organismes principalement monétaires	Fonds des Rentes	Banques d'épargne, sociétés hypothécaires et de capitalisation	Intermédiaires financiers publics de crédit	Autres institutions ¹	Total des intermédiaires financiers	Secteurs indéterminés et ajustements	Total des dettes
	(1)	(2)	(3)	(4)	(5)	(6) = (1) à (5)	(7)	(8)	(9)	(10)	(11)	(12)	(13) = (8) à (12)	(14)	(15) = (6) + (7) + (13) + (14)
1. Entreprises privées et particuliers	51,2	10,2	125,3	0,0	263,4	450,1	8,5	1.085,8	—	677,8	808,9	250,8	2.823,3	0,2	3.282,1
2. Organismes publics d'exploitation	73,2	1,8	16,2	1,9	2,5	95,6	92,8	74,8	1,9	42,5	133,9	20,0	273,1	36,8	498,3
3. Etat (Trésor)	637,2	34,9	—	18,7	40,6	731,4	839,3	1.401,2	239,3	604,4	362,2	179,5	2.786,6	68,2	4.425,5
4. Secteur public non compris ailleurs	42,8	14,3	28,9	0,4	0,8	87,2	26,7	178,8	1,5	116,5	525,1	14,2	836,1	4,1	954,1
5. Sécurité sociale	193,5	0,6	14,7	0,0	0,2	209,0	19,6	19,3	0,0	23,6	8,5	12,1	63,5	54,3	346,4
6. Total des secteurs nationaux non financiers	997,9	61,8	185,1	21,0	307,5	1.573,3	986,9	2.759,9	242,7	1.464,8	1.838,6	476,6	6.782,6	163,6	9.506,4
7. Etranger	28,0	15,7	158,3	0,1	2,4	204,5	2,7	4.842,8	0,0	112,1	37,4	10,5	5.002,8	2,6	5.212,6
8. Organismes principalement monétaires	2.281,8	11,8	2,5	30,1	12,8	2.339,0	5.455,1	466,6	0,0	57,0	22,3	7,6	553,5	546,2	8.893,8
9. Fonds des Rentes	—	—	2,8	0,0	—	2,8	8,6	221,7	—	17,2	0,0	—	238,9	1,0	251,3
10. Banques d'épargne, sociétés hypothécaires et de capitalisation	1.594,4	1,7	1,5	24,9	19,8	1.642,3	65,5	65,3	0,0	4,0	3,8	36,8	109,9	62,2	1.879,9
11. Intermédiaires financiers publics de crédit	1.089,1	12,1	96,8	37,3	14,0	1.249,3	174,0	180,7	3,2	156,9	82,0	60,7	483,5	164,6	2.071,4
12. Autres institutions ¹	694,7	0,0	0,1	0,0	0,2	695,0	0,0	0,0	0,0	1,6	0,0	0,0	1,6	3,8	700,4
13. Total des intermédiaires financiers	5.660,0	25,6	103,7	92,3	46,8	5.928,4	5.703,2	934,3	3,2	236,7	108,1	105,1	1.387,4	777,8	13.796,8
14. Secteurs indéterminés et ajustements	0,0	21,3	0,0	0,0	11,3	32,6	0,0	435,9	5,5	84,8	94,9	32,9	654,0	—	686,6
15. Total des créances	6.685,9	124,4	447,1	113,4	368,0	7.738,8	6.692,8	8.972,9	251,4	1.898,4	2.079,0	625,1	13.826,8	944,0	29.202,4
Solde des créances et des dettes...	3.403,8	-373,9	-3.978,4	-840,7	21,6	-1.767,6	1.480,2	79,1	0,1	18,5	7,6	-75,3	30,0	257,4	—

¹ Organismes d'assurance-vie et accidents du travail, fonds de pension.

XII - 3b. — ENCOURS DES CREANCES ET DES DETTES AU 31 DECEMBRE 1985

Totaux sectoriels

(milliards de francs)

Créances par secteur	Entreprises privées et particuliers	Organismes publics d'exploit- ation	Etat (Trésor)	Secteur public non compris ailleurs	Sécurité sociale	Total des secteurs nationaux non financiers	Etranger	Organismes princi- palement monétaires	Fonds des Rentes	Banques d'épargne, sociétés hypothé- caires et de capita- lisation	Inter- médiaires financiers publics de crédit	Autres institutions ¹	Total des inter- médières financiers	Secteurs indéter- minés et ajustements	Total des dettes
	(1)	(2)	(3)	(4)	(5)	(6) = (1) à (5)	(7)	(8)	(9)	(10)	(11)	(12)	(13) = (8) à (12)	(14)	(15) = (6) + (7) + (13) + (14)
1. Entreprises privées et particuliers	39,2	13,4	14,9	0,0	284,0	351,5	10,6	1.149,2	—	699,9	739,2	261,9	2.850,2	4,7	3.217,0
2. Organismes publics d'exploitation	74,2	0,9	20,9	2,7	2,6	101,3	88,8	69,4	1,5	39,4	132,5	17,7	260,5	36,3	486,9
3. Etat (Trésor)	685,5	30,9	—	15,9	60,9	793,2	891,9	1.626,3	220,2	738,8	548,9	209,8	3.344,0	54,1	5.083,2
4. Secteur public non compris ailleurs	51,4	14,0	34,1	0,4	0,8	100,7	20,2	170,6	1,3	147,5	558,6	16,8	894,8	7,4	1.023,1
5. Sécurité sociale	214,7	0,7	17,7	0,0	1,3	234,4	20,0	18,9	0,0	24,2	14,9	8,6	66,6	56,9	377,9
6. Total des secteurs nationaux non financiers	1.065,0	59,9	87,6	19,0	349,6	1.581,1	1.031,5	3.034,4	223,0	1.649,8	1.994,1	514,8	7.416,1	159,4	10.188,1
7. Etranger	53,9	15,5	157,9	0,1	3,1	230,5	1,8	4.970,8	0,0	162,6	34,3	12,7	5.180,4	1,1	5.413,8
8. Organismes principalement monétaires	2.460,5	12,0	2,6	34,7	13,0	2.522,8	5.693,9	545,6	0,0	59,3	21,0	5,0	630,9	549,2	9.396,8
9. Fonds des Rentes	—	—	2,8	0,0	—	2,8	11,5	199,3	—	14,1	0,1	—	213,5	1,3	229,1
10. Banques d'épargne, sociétés hypothécaires et de capitalisation	1.728,6	0,9	1,5	25,9	29,6	1.786,5	95,6	89,9	0,0	5,8	5,8	46,5	148,0	73,2	2.103,3
11. Intermédiaires financiers publics de crédit	1.200,7	10,7	131,7	51,1	21,8	1.416,0	168,6	199,6	2,0	144,4	94,9	58,6	499,5	162,7	2.246,8
12. Autres institutions ¹	754,6	0,0	0,0	0,0	0,2	754,8	0,0	0,0	0,0	0,7	0,0	0,0	0,7	3,0	758,5
13. Total des intermédiaires financiers	6.144,4	23,6	138,6	111,7	64,6	6.482,9	5.969,6	1.034,4	2,0	224,3	121,8	110,1	1.492,6	789,4	14.734,5
14. Secteurs indéterminés et ajustements	0,0	22,5	0,0	0,0	15,1	37,6	0,0	458,2	4,2	91,9	123,4	36,5	714,2	—	751,8
15. Total des créances	7.263,3	121,5	384,1	130,8	432,4	8.332,1	7.002,9	9.497,8	229,2	2.128,6	2.273,6	674,1	14.803,3	949,9	31.088,2
Solde des créances et des dettes ..	4.046,3	-365,4	-4.699,1	-892,3	54,5	-1.856,0	1.589,1	101,0	0,1	25,3	26,8	-84,4	68,8	198,1	—

¹ Organismes d'assurance-vie et accidents de travail, fonds de pension.

XII - 4. — MOUVEMENTS DES CREANCES ET DES DETTES EN 1985

Totaux sectoriels

(milliards de francs)

Créances par secteur	Entreprises privées et particuliers	Organismes publics d'exploitation	Etat (Trésor)	Secteur public non compris ailleurs	Sécurité sociale	Total des secteurs nationaux non financiers	Etranger	Organismes principalement monétaires	Fonds des Rentes	Banques d'épargne, sociétés hypothécaires et de capitalisation	Intermédiaires financiers publics de crédit	Autres institutions ¹	Total des intermédiaires financiers	Secteurs indéterminés et ajustements	Total des dettes
	(1)	(2)	(3)	(4)	(5)	(6) = (1) à (5)	(7)	(8)	(9)	(10)	(11)	(12)	(13) = (8) à (12)	(14)	(15) = (6) + (7) + (13) + (14)
1. Entreprises privées et particuliers	- 12,0	+ 3,2	+ 0,4	0,0	+ 20,6	+ 12,2	+ 66,6	+ 96,6	—	+ 28,8	+ 46,2	+ 11,1	+ 182,7	+ 4,5	+ 266,0
2. Organismes publics d'exploitation	+ 1,0	- 0,9	+ 4,7	+ 0,8	+ 0,1	+ 5,7	- 4,0	- 5,4	- 0,4	- 3,1	- 1,4	- 2,3	- 12,6	- 0,5	- 11,4
3. Etat (Trésor)	+ 48,3	- 4,0	—	- 2,8	+ 20,3	+ 61,8	+ 90,3	+ 217,0	- 19,1	+ 123,6	+ 91,0	+ 30,3	+ 442,8	- 14,1	+ 580,8
4. Secteur public non compris ailleurs	+ 8,6	- 0,3	- 0,4	0,0	0,0	+ 7,9	- 6,5	+ 16,5	- 0,2	+ 35,1	+ 13,3	+ 2,6	+ 67,3	+ 3,3	+ 72,0
5. Sécurité sociale	+ 21,2	+ 0,1	+ 3,0	0,0	+ 1,1	+ 25,4	+ 0,4	- 0,4	0,0	+ 0,6	+ 6,4	- 3,5	+ 3,1	+ 2,6	+ 31,5
6. Total des secteurs nationaux non financiers	+ 67,1	- 1,9	+ 7,7	- 2,0	+ 42,1	+ 113,0	+ 146,8	+ 324,3	- 19,7	+ 185,0	+ 155,5	+ 38,2	+ 683,3	- 4,2	+ 938,9
7. Etranger	+ 177,8	- 0,2	- 9,1	0,0	+ 0,7	+ 169,2	- 0,9	+ 141,3	0,0	+ 50,5	- 3,1	+ 2,2	+ 190,9	+ 92,8	+ 452,0
8. Organismes principalement monétaires	+ 190,5	+ 0,2	+ 0,1	+ 4,6	+ 0,2	+ 195,6	+ 279,3	+ 79,0	0,0	+ 2,3	- 1,3	- 2,6	+ 77,4	- 8,0	+ 544,3
9. Fonds des Rentes	—	—	0,0	0,0	—	0,0	+ 2,9	- 22,4	—	- 3,1	+ 0,1	—	- 25,4	+ 0,3	- 22,2
10. Banques d'épargne, sociétés hypothécaires et de capitalisation	+ 134,2	- 0,8	0,0	+ 1,0	+ 9,8	+ 144,2	+ 30,1	+ 24,6	0,0	+ 1,8	+ 2,0	+ 9,7	+ 38,1	+ 11,0	+ 223,4
11. Intermédiaires financiers publics de crédit	+ 111,6	- 1,4	+ 34,9	+ 13,8	+ 7,8	+ 166,7	- 5,4	+ 18,9	- 1,2	- 12,5	+ 12,9	- 2,1	+ 16,0	- 1,9	+ 175,4
12. Autres institutions ¹	+ 59,9	0,0	- 0,1	0,0	0,0	+ 59,8	0,0	0,0	0,0	- 0,9	0,0	0,0	- 0,9	- 0,8	+ 58,1
13. Total des intermédiaires financiers	+ 496,2	- 2,0	+ 34,9	+ 19,4	+ 17,8	+ 566,3	+ 306,9	+ 100,1	- 1,2	- 12,4	+ 13,7	+ 5,0	+ 105,2	+ 0,6	+ 979,0
14. Secteurs indéterminés et ajustements	0,0	+ 1,2	0,0	0,0	+ 3,8	+ 5,0	+ 8,7	+ 0,7	- 1,3	+ 7,1	+ 28,5	+ 3,6	+ 38,6	—	+ 52,3
15. Total des créances	+ 741,1	- 2,9	+ 33,5	+ 17,4	+ 64,4	+ 853,5	+ 461,5	+ 566,4	- 22,2	+ 230,2	+ 194,6	+ 49,0	+ 1.018,0	+ 89,2	+ 2.422,2
Solde des créances et des dettes ..	+ 475,1	+ 8,5	- 547,3	- 54,6	+ 32,9	- 85,4	+ 9,5	+ 22,1	0,0	+ 6,8	+ 19,2	- 9,1	+ 39,0	+ 36,9	—

¹ Organismes d'assurance-vie et accidents du travail, fonds de pension.

Références bibliographiques : *Statistiques économiques belges 1960-1970 et 1970-1980* — *Bulletin de la Banque Nationale de Belgique*, LIX^e année, tome I, février 1984, LX^e année, tome I, février 1985, LX^e année, tome II, octobre 1985, LXI^e année, tome II, décembre 1986. — *Statistiques financières de l'OCDE*.

XIII. — ORGANISMES PRINCIPALEMENT MONETAIRES

1. — BILANS INTEGRES DES ORGANISMES PRINCIPALEMENT MONETAIRES

(milliards de francs)

Fin de période	Stock monétaire ¹	Autres engagements envers les entreprises et particuliers ²			Total (5) = (1) à (4) + (6) à (9) + (11) à (15)	Avoirs extérieurs nets	Créances sur les pouvoirs publics		Créances sur les entreprises ⁵ et particuliers			Créances sur des intermédiaires financiers autres que principalement monétaires ⁸			Divers ¹¹
		En francs belges		En monnaies étrangères (dépôts à un an au plus)			Etat ³	Autres pouvoirs publics ⁴	Crédits d'escompte, d'avances et d'acceptation		Obligations ⁷	Fonds des rentes		Autres intermédiaires financiers ¹⁰	
		A un an au plus (dépôts)	A plus d'un an (dépôts, bons de caisse et obligations)						Financés par les organismes principalement monétaires	Pour mémoire : accordés à leur origine par les organismes principalement monétaires ⁶		Avances de la B.N.B. pour le financement de certificats de trésorerie	Autres ⁹		
1978	784,9	594,3	154,6	29,8	1.563,6	75,8	532,8	111,6	736,2	742,1	61,6	16,0	14,8	94,1	- 79,3
1979	804,7	657,1	180,3	37,7	1.679,8	- 33,5	595,6	139,3	877,8	884,7	58,2	52,5	24,6	92,8	- 127,5
1980	806,7	691,2	226,3	54,1	1.778,3	- 51,9	721,3	141,4	948,3	959,1	62,9	77,1	12,3	93,5	- 226,6
1981	824,9	725,3	268,1	103,8	1.922,1	- 231,0	843,9	138,8	1.023,3	1.031,3	56,1	149,5	7,7	158,5	- 224,7
1982	856,7	789,0	325,7	125,8	2.097,2	- 354,2	1.027,5	146,4	1.052,4	1.055,5	51,8	181,1	10,0	177,9	- 195,7
1983	931,0	855,1	388,4	128,7	2.303,2	- 507,7	1.302,8	149,9	1.098,0	1.102,2	58,3	188,4	16,2	197,5	- 200,2
1984	934,2	929,9	425,9	137,8	2.427,8	- 612,3	1.401,3	203,7	1.124,5	1.132,9	57,6	200,6	21,1	204,4	- 173,1
1985 Septembre	939,6	972,5	467,7	129,2	2.509,0	- 656,9	1.620,9	177,2	1.112,3	1.122,6	49,8	188,0	13,9	241,4	- 237,6
Décembre	964,7	1.016,8	481,6	123,6	2.586,7	- 723,1	1.620,5	182,6	1.185,9	1.195,1	49,3	182,2	17,2	242,9	- 170,8
1986 Mars	976,0	1.050,4	495,3	138,9	2.660,6	- 727,2	1.710,2	189,8	1.200,0	1.210,0	50,1	168,5	11,2	228,7	- 170,7
Juin	1.057,0	1.038,2	493,5	120,1	2.708,8	- 806,1	1.765,0	184,5	1.240,3	1.249,3	48,2	175,6	20,3	280,4	- 199,4
Septembre	1.001,7	1.089,3	489,0	128,4	2.708,4	- 843,7	1.767,4	188,1	1.226,4	1.233,7	49,9	191,4	15,9	276,4	- 163,4
Décembre	1.040,5	1.167,3	489,6	113,3	2.810,7	- 814,3	1.756,6	195,7	1.292,4	1.298,5	49,4	209,4	18,8	286,6	- 183,9
1987 Mars	* 1.042,9	1.219,1	492,0	119,5	* 2.873,5	- 863,5	* 1.901,1	* 199,5	1.323,9	1.333,4	* 45,6	184,4	27,6	* 271,3	* - 216,4
Juin	* 1.134,7	1.217,6	* 498,0	127,3	* 2.977,6	- 890,7	* 1.930,0	* 209,9	1.418,1	1.424,6	* 44,6	136,3	29,1	* 286,7	* - 186,4
Septembre	* 1.085,4	1.250,9	* 505,2	124,4	* 2.965,9	- 832,3	* 1.911,8	* 227,0	1.390,0	1.395,1	* 42,7	102,0	27,1	* 305,0	* - 207,4
Décembre	* 1.078,5	1.298,8	* 507,0	130,2	* 3.014,5	- 816,5	* 1.859,4	* 206,7	* 1.446,1	1.453,2	* 49,0	127,6	25,8	* 325,9	* - 209,5

¹ Voir tableau XIII-4a, colonne (10).

² Y compris les « autres engagements » sous forme de dépôts, bons de caisse et obligations et les « passifs subordonnés » sous forme d'obligations et d'emprunts envers les intermédiaires financiers autres que principalement monétaires.

³ Y compris la dette indirecte de l'Etat.

⁴ Y compris les organismes de sécurité sociale et sous déduction des engagements non monétaires envers les autres pouvoirs publics.

⁵ Entreprises privées qui ne sont pas des intermédiaires financiers, organismes publics d'exploitation, organismes d'assurance-vie et accidents du travail, et fonds de pension.

⁶ Voir tableau XIII-9, colonne (4).

⁷ Y compris les certificats à un an au plus émis par les organismes publics d'exploitation.

⁸ Sous déduction des engagements envers des intermédiaires financiers autres que principalement monétaires sous une forme autre que des dépôts ou des bons de caisse et obligations et les « passifs subordonnés » sous forme d'obligations et d'emprunts.

⁹ Sous déduction du solde créditeur du Fonds des Rentes à la B.N.B.

¹⁰ Banques d'épargne, sociétés hypothécaires et de capitalisation et intermédiaires financiers publics de crédit.

¹¹ Principalement le solde des actifs et passifs non rangés ailleurs du Fonds Monétaire, le solde des créances et engagements non rangés ailleurs sur et envers des nationaux, les comptes pour balance, les écarts entre les immobilisations et participations d'une part et les fonds propres de l'autre et la contrepartie de l'allocation cumulative nette à la Belgique de droits de tirage spéciaux sur le F.M.I.

N.B. — Pour la méthode d'élaboration : voir *Bulletin d'Information et de Documentation*, XXIV^e année, tome II, n° 6, décembre 1949 ; XXX^e année, tome II, n° 5, novembre 1955 ; XXXIII^e année, tome II, n° 5, novembre 1958 ; XLII^e année, tome I, n° 1, janvier 1967, tome II, n° 3, septembre 1967 et *Bulletin de la Banque Nationale de Belgique*, LI^e année, tome I, n° 1, janvier 1976 ; LI^e année, tome I, n° 1, janvier 1977.

— Pour le détail du « Stock monétaire », voir les tableaux XIII-4a. et XIII-4b.

— Pour le détail des « Avoirs extérieurs nets », voir les tableaux XIII-5a et XIII-5b.

XIII - 2. — BILANS DE LA BANQUE NATIONALE DE BELGIQUE,
DES ORGANISMES PUBLICS MONETAIRES ET DES BANQUES DE DEPOTS

a) Banque Nationale de Belgique — Actif — Chiffres annuels et trimestriels

(milliards de francs)

	31-12-80	31-12-81	31-12-82	31-12-83	31-12-84	30-9-85	31-12-85	31-3-86	30-6-86	30-9-86	31-12-86	31-3-87	30-6-87	30-9-87	31-12-87
A. Créances sur l'étranger :															
1. Or	58,2	58,2	58,2	58,2	58,2	58,2	58,2	58,2	58,2	58,2	58,2	58,1	57,7	57,6	57,3
2. F.M.I. : — Participation	18,1	15,3	14,6	23,7	25,0	23,0	22,8	22,5	22,3	22,1	22,4	20,9	20,4	19,4	19,1
— Prêts	0,0	0,0	0,0	0,0	0,0	0,0	0,0	0,0	0,0	0,0	0,0	0,0	0,0	0,0	0,0
— Droits de tirage spéciaux	24,2	30,6	32,7	19,4	22,1	17,7	16,0	14,8	14,7	10,7	13,6	13,7	12,5	9,5	24,0
— Autres	5,7	4,5	2,3	2,4	0,8	2,6	2,5	6,0	6,0	6,0	5,9	5,9	5,4	4,4	4,4
3. Ecus	110,7	33,6	73,0	139,2	165,4	175,7	157,9	145,4	143,4	134,8	138,9	136,5	139,1	145,7	152,9
4. Accords internationaux	0,8	1,0	1,1	1,3	1,6	1,7	1,4	2,6	2,5	2,7	2,4	2,7	2,4	2,8	2,3
5. F.E.C.O.M.	0,0	0,0	0,0	0,0	0,0	0,0	0,0	0,0	0,0	0,0	0,0	0,0	0,0	0,0	0,0
6. C.E.E. : concours financier à moyen terme	—	—	—	—	—	—	—	—	—	—	—	—	—	—	—
7. Obligations	0,0	0,0	0,0	0,0	0,0	0,0	0,0	0,0	0,0	0,0	0,0	0,0	0,0	0,0	0,0
8. Acceptations en francs belges repré. d'exportation	6,9	31,1	31,6	29,6	10,7	9,3	15,5	8,2	8,5	2,6	2,0	0,5	7,6	0,5	0,4
9. Autres : a) en monnaies étrangères	114,8	112,0	49,4	47,5	40,0	24,0	29,4	30,1	58,9	35,7	34,7	45,5	108,4	136,0	111,0
b) en francs belges	0,0	0,0	0,0	0,0	0,0	0,0	0,0	0,0	0,0	0,0	0,0	0,0	0,0	0,0	0,0
Total des créances sur l'étranger	339,4	286,3	262,9	321,3	323,8	312,2	303,7	287,8	314,5	272,8	278,1	283,8	353,5	375,9	371,4
B. Créances sur les organismes nationaux principalement monétaires :															
1. Pièces et billets	0,6	0,7	0,9	0,9	0,7	1,5	1,0	1,1	1,0	1,2	1,0	1,4	1,3	1,6	1,5
2. Autres : a) sur la B.N.B. : — réserve monétaire	—	—	—	—	—	—	—	—	—	—	—	—	—	—	—
— autres	—	—	—	—	—	—	—	—	—	—	—	—	—	—	—
b) sur les organismes publics	4,3	4,4	4,4	4,6	4,4	4,1	4,4	4,1	3,5	3,7	4,4	4,3	3,9	3,8	3,7
c) sur les banques de dépôts	0,0	0,5	0,0	0,0	2,2	0,0	0,7	1,8	0,0	0,0	0,0	0,0	0,0	0,0	0,0
C. Créances sur les autres secteurs nationaux :															
1. Sur l'Etat ¹ :															
a) à un an au plus	37,0	37,0	37,0	37,0	37,0	37,0	37,0	37,0	37,0	37,0	37,0	37,0	37,0	37,0	37,0
b) à plus d'un an : — obligations accessibles à tout placeur	5,5	6,3	8,0	9,7	10,8	12,4	12,4	14,3	14,3	14,3	14,3	17,4	17,4	17,4	17,4
— autres	37,5	37,5	37,5	37,5	37,5	37,5	37,5	37,5	37,5	37,5	37,5	37,5	37,4	37,4	37,4
2. Sur les autres pouvoirs publics ² :															
a) à un an au plus	—	—	—	—	—	—	—	—	—	—	—	—	—	—	—
b) à plus d'un an : — obligations accessibles à tout placeur	1,2	1,3	0,9	0,6	0,7	0,7	0,7	0,8	0,8	0,8	0,8	0,8	0,8	0,8	0,8
— autres	—	—	—	—	—	—	—	—	—	—	—	—	—	—	—
3. Sur les entreprises ³ et particuliers :															
a) acceptations bancaires	5,7	13,2	10,5	7,3	0,0	0,0	1,7	0,0	0,0	0,0	0,0	0,0	0,0	0,0	0,0
b) effets commerciaux	34,4	41,2	42,3	46,2	0,0	0,0	7,8	0,2	0,0	0,0	0,0	0,0	0,0	0,0	0,0
c) avances	0,5	0,1	0,4	0,4	0,1	0,0	0,0	0,0	0,0	0,0	0,0	0,0	0,0	0,4	0,0
d) autres créances à un an au plus	—	—	—	—	—	—	—	—	—	—	—	—	—	—	—
e) autres créances à plus d'un an : — obligations accessibles à tout placeur	0,4	0,4	0,2	0,2	0,2	0,0	0,0	0,0	0,0	0,0	0,0	0,0	0,0	0,0	0,0
— autres	—	—	—	—	—	—	—	—	—	—	—	—	—	—	—
4. Sur le Fonds des Rentes : à un an au plus :															
a) avances de la B.N.B. pour le financement de certificats de trésorerie	77,1	149,5	181,1	188,4	200,6	188,0	182,2	168,5	175,6	191,4	209,4	184,4	136,3	102,0	127,6
b) autres	9,9	0,0	0,0	13,6	0,0	0,0	0,0	0,0	5,9	1,3	0,0	0,0	0,0	0,0	0,0
5. Sur les autres intermédiaires financiers ⁴ :															
a) à un an au plus : — bons de caisse accessibles à tout placeur	—	—	—	—	—	—	—	—	—	—	—	—	—	—	—
— autres	0,0	0,0	0,1	0,1	0,0	0,0	0,0	2,8	0,0	0,0	0,0	0,0	0,0	0,0	0,0
b) à plus d'un an : — bons de caisse et oblig. accessibl. à tout placeur	0,2	0,2	0,3	0,3	0,3	0,3	0,3	0,3	0,3	0,3	0,3	0,3	0,3	0,3	0,2
— autres	—	—	—	—	—	—	—	—	—	—	—	—	—	—	—
D. Autres	83,5	63,1	76,5	63,0	80,1	78,4	64,5	85,9	71,0	54,1	41,7	43,4	56,7	72,3	55,2
TOTAL DE L'ACTIF ...	637,2	641,7	663,0	731,1	698,4	672,1	653,9	642,1	661,4	614,4	624,5	610,3	644,6	648,9	652,2

¹ Y compris la dette indirecte de l'Etat.
² Y compris les organismes de sécurité sociale.

³ Entreprises privées qui ne sont pas des intermédiaires financiers, organismes publics d'exploitation, organismes d'assurance-vie et accidents du travail, et fonds de pension.

⁴ Banques d'épargne, sociétés hypothécaires et de capitalisation, intermédiaires financiers publics de crédit.

a) Banque Nationale de Belgique — Passif — Chiffres annuels et trimestriels

(milliards de francs)

	31-12-80	31-12-81	31-12-82	31-12-83	31-12-84	30-9-85	31-12-85	31-3-86	30-6-86	30-9-86	31-12-86	31-3-87	30-6-87	30-9-87	31-12-87
A. Engagements envers l'étranger :															
1. Envers le F.M.I.	0,1	0,1	0,2	0,3	0,3	0,3	0,3	0,3	0,3	0,3	0,3	0,3	0,3	0,3	0,3
2. Envers le F.E.C.O.M.	0,0	2,8	18,1	48,2	—	—	—	—	—	—	—	—	—	—	—
3. Autres :															
a) en monnaies étrangères	0,0	0,0	0,0	0,0	0,0	0,0	0,0	0,0	0,0	0,0	0,0	0,0	0,0	0,0	1,3
b) en francs belges ¹	7,0	9,3	6,5	6,6	6,2	5,9	6,7	5,4	4,8	4,9	5,8	6,2	6,4	5,0	3,7
c) réserve monétaire : Grand-Duché de Luxembourg	—	—	—	—	—	—	—	—	—	—	—	—	—	—	—
Total des engagements envers l'étranger	7,1	12,2	24,8	55,1	6,5	6,2	7,0	5,7	5,1	5,2	6,1	6,5	6,7	5,3	5,3
B. Engagements envers les organismes nationaux principalement monétaires :															
1. Pièces et billets ²	11,9	12,1	12,7	12,6	16,3	14,0	14,8	12,8	15,1	12,8	14,6	12,7	14,1	12,7	15,0
2. Autres :															
a) envers la B.N.B.	—	—	—	—	—	—	—	—	—	—	—	—	—	—	—
b) envers les organismes publics	0,0	0,0	0,0	0,0	0,0	0,0	0,0	0,0	0,0	0,0	0,0	0,0	0,0	0,0	0,0
c) envers les banques de dépôts :															
— réserve monétaire	—	—	—	—	—	—	—	—	—	—	—	—	—	—	—
— bons de caisse et obligations	—	—	—	—	—	—	—	—	—	—	—	—	—	—	—
— autres	0,4	0,4	0,4	0,3	0,5	0,0	0,4	0,1	0,1	0,0	0,2	0,1	0,0	0,0	0,2
C. Engagements envers les autres secteurs nationaux :															
1. Stock monétaire :															
a) encaisses monétaires détenues par les entreprises ³ et particuliers :															
— monnaie fiduciaire ⁴	364,2	370,1	369,5	383,3	381,9	375,8	379,9	375,1	402,1	387,8	400,5	388,4	414,4	401,6	410,7
— monnaie scripturale ⁵	0,4	0,9	0,4	0,2	0,4	0,2	0,2	0,3	0,3	0,2	0,2	0,4	0,3	0,4	0,3
b) monnaie scripturale détenue par les pouvoirs publics	0,0	0,0	0,6	0,8	0,7	0,7	0,8	0,0	0,2	0,2	0,1	0,1	0,5	0,7	0,7
2. Autres engagements envers les entreprises et particuliers :															
a) en francs belges :															
— à un an au plus :															
— dépôts en carnets ou livrets ordinaires	—	—	—	—	—	—	—	—	—	—	—	—	—	—	—
— autres dépôts	—	—	—	—	—	—	—	—	—	—	—	—	—	—	—
— à plus d'un an :															
— dépôts	—	—	—	—	—	—	—	—	—	—	—	—	—	—	—
— bons de caisse et obligations	—	—	—	—	—	—	—	—	—	—	—	—	—	—	—
b) en monnaies étrangères : dépôts à un an au plus	—	—	—	—	—	—	—	—	—	—	—	—	—	—	—
3. Autres engagements :															
a) envers le Trésor	0,0	0,0	0,0	0,0	0,0	0,0	0,0	0,0	0,0	0,0	0,0	0,0	0,0	0,0	0,0
b) envers les autres pouvoirs publics : à un an au plus (dépôts à terme)	—	—	—	—	—	—	—	—	—	—	—	—	—	—	—
c) envers les intermédiaires financiers :															
— le Fonds des Rentes	0,0	0,0	0,0	0,0	0,0	0,0	0,0	0,0	0,0	0,0	0,0	0,0	0,0	0,0	0,0
— organismes d'assurance-vie et accidents du travail, fonds de pension : réserve monét.	—	—	—	—	—	—	—	—	—	—	—	—	—	—	—
— les autres intermédiaires financiers :															
— réserve monétaire	—	—	—	—	—	—	—	—	—	—	—	—	—	—	—
— autres	—	—	—	—	—	—	—	—	—	—	—	—	—	—	—
D. Autres	253,2	246,0	254,6	278,8	292,1	275,2	250,8	248,1	238,5	208,2	202,8	202,1	208,6	228,2	220,0
TOTAL DU PASSIF ...	637,2	641,7	663,0	731,1	698,4	672,1	653,9	642,1	661,4	614,4	624,5	610,3	644,6	648,9	652,2

¹ Y compris les engagements en francs belges envers les organismes internationaux autres que le F.M.I.² Y compris les pièces et billets du Trésor détenus par les organismes principalement monétaires autres que la B.N.B.³ Entreprises privées autres que principalement monétaires, intermédiaires financiers publics qui ne sont pas des organismes principalement monétaires, et organismes publics d'exploitation.⁴ Les chiffres sont sous-évalués à concurrence du montant des pièces et billets du Trésor détenus par les organismes principalement monétaires autres que la B.N.B.⁵ A l'exclusion du solde créditeur du Fonds des Rentes à la B.N.B., lequel est repris sous C. 3. c).

a) Banque Nationale de Belgique — Actif — Chiffres mensuels

(milliards de francs)

	28-2-87	31-3-87	30-4-87	31-5-87	30-6-87	31-7-87	31-8-87	30-9-87	31-10-87	30-11-87	31-12-87	31-1-88	29-2-88
A. Créances sur l'étranger :													
1. Or	58,2	58,1	57,7	57,7	57,7	57,5	57,7	57,6	57,6	57,5	57,3	57,3	57,3
2. F.M.I. : — Participation	21,1	20,9	21,1	20,0	20,4	20,4	19,7	19,4	19,1	19,1	19,1	19,1	18,0
— Prêts	0,0	0,0	0,0	0,0	0,0	0,0	0,0	0,0	0,0	0,0	0,0	0,0	0,0
— Droits de tirage spéciaux	12,6	13,7	13,6	12,6	12,5	10,6	9,6	9,5	10,8	22,9	24,0	19,1	26,5
— Autres	5,9	5,9	5,7	5,7	5,4	5,4	5,4	4,4	4,4	4,4	4,4	4,3	3,6
3. Ecus	136,5	136,5	139,1	139,1	139,1	143,8	143,8	145,7	152,9	152,9	152,9	141,5	141,5
4. Accords internationaux	2,7	2,7	2,7	2,8	2,4	2,9	2,9	2,8	2,8	2,7	2,3	2,8	2,8
5. F.E.C.O.M.	0,0	0,0	0,0	0,0	0,0	0,0	0,0	0,0	0,0	0,0	0,0	0,0	0,0
6. C.E.E. : concours financier à moyen terme	—	—	—	—	—	—	—	—	—	—	—	—	—
7. Obligations	0,0	0,0	0,0	0,0	0,0	0,0	0,0	0,0	0,0	0,0	0,0	0,0	0,0
8. Acceptations en francs belges représent. d'exportation	3,1	0,5	0,5	0,6	7,6	0,5	0,5	0,5	0,5	0,4	0,4	0,3	0,3
9. Autres : a) en monnaies étrangères	38,4	45,5	66,8	72,0	108,4	118,2	120,5	136,0	121,0	110,1	111,0	142,6	137,3
b) en francs belges	0,0	0,0	0,0	0,0	0,0	0,0	0,0	0,0	0,0	0,0	0,0	0,0	0,0
Total des créances sur l'étranger	278,5	283,8	307,2	310,5	353,5	359,5	360,1	375,9	369,1	370,0	371,4	387,0	387,3
B. Créances sur les organismes nationaux principalement monétaires :													
1. Pièces et billets	1,4	1,4	1,2	1,2	1,3	1,5	1,6	1,6	1,6	1,4	1,5	1,6	1,5
2. Autres : a) sur la B.N.B. :													
— réserve monétaire	—	—	—	—	—	—	—	—	—	—	—	—	—
— autres	—	—	—	—	—	—	—	—	—	—	—	—	—
b) sur les organismes publics	4,6	4,3	4,1	4,0	3,9	3,9	3,8	3,8	4,0	3,8	3,7	3,4	3,2
c) sur les banques de dépôts	0,0	0,0	0,0	0,0	0,0	3,1	0,0	0,0	0,0	0,0	0,0	0,0	0,0
C. Créances sur les autres secteurs nationaux :													
1. Sur l'Etat ¹ :													
a) à un an au plus	37,0	37,0	37,0	37,0	37,0	37,0	37,0	37,0	37,0	37,0	37,0	37,0	37,0
b) à plus d'un an :													
— obligations accessibles à tout placeur	17,3	17,4	17,3	17,4	17,4	17,4	17,4	17,4	17,4	17,4	17,4	21,0	20,6
— autres	37,5	37,5	37,5	37,4	37,4	37,4	37,4	37,4	37,4	37,4	37,4	37,4	37,4
2. Sur les autres pouvoirs publics ² :													
a) à un an au plus	—	—	—	—	—	—	—	—	—	—	—	—	—
b) à plus d'un an :													
— obligations accessibles à tout placeur	0,8	0,8	0,8	0,8	0,8	0,8	0,8	0,8	0,8	0,8	0,8	0,8	0,8
— autres	—	—	—	—	—	—	—	—	—	—	—	—	—
3. Sur les entreprises ³ et particuliers :													
a) acceptations bancaires	0,3	0,0	0,0	0,0	0,0	0,0	0,0	0,0	0,0	0,0	0,0	0,0	0,0
b) effets commerciaux	2,3	0,0	0,0	0,0	0,0	0,0	0,0	0,0	0,0	0,0	0,0	0,0	0,0
c) avances	0,0	0,0	0,0	0,0	0,0	0,0	0,0	0,4	0,0	0,0	0,0	0,0	0,0
d) autres créances à un an au plus	—	—	—	—	—	—	—	—	—	—	—	—	—
e) autres créances à plus d'un an :													
— obligations accessibles à tout placeur	0,0	0,0	0,0	0,0	0,0	0,0	0,0	0,0	0,0	0,0	0,0	0,0	0,0
— autres	—	—	—	—	—	—	—	—	—	—	—	—	—
4. Sur le Fonds des Rentes : à un an au plus :													
a) avances de la B.N.B. pour le financement de certificats de trésorerie	185,2	184,4	164,7	184,4	136,3	121,8	122,7	102,0	115,7	119,4	127,6	86,7	100,4
b) autres	0,0	0,0	0,0	0,0	0,0	0,0	0,0	0,0	6,8	—	—	—	—
5. Sur les autres intermédiaires financiers ⁴ :													
a) à un an au plus :													
— bons de caisse accessibles à tout placeur	—	—	—	—	—	—	—	—	—	—	—	—	—
— autres	0,0	0,0	0,0	0,0	0,0	0,0	0,0	0,0	0,0	0,0	0,0	0,0	0,0
b) à plus d'un an :													
— bons de caisse et oblig. accessibl. à tout placeur	0,3	0,3	0,3	0,3	0,3	0,3	0,3	0,3	0,3	0,2	0,2	0,2	0,2
— autres	—	—	—	—	—	—	—	—	—	—	—	—	—
D. Autres	40,6	43,4	47,7	54,8	56,7	51,3	52,6	72,3	62,2	55,1	55,2	64,7	59,8
TOTAL DE L'ACTIF ...	605,8	610,3	617,8	647,8	644,6	634,0	633,7	648,9	652,3	642,5	652,2	639,8	648,2

¹ Y compris la dette indirecte de l'Etat.² Y compris les organismes de sécurité sociale.³ Entreprises privées qui ne sont pas des intermédiaires financiers, organismes publics d'exploitation, organismes d'assurance-vie et accidents du travail, et fonds de pension.⁴ Banques d'épargne, sociétés hypothécaires et de capitalisation, intermédiaires financiers publics de crédit.

a) Banque Nationale de Belgique — Passif — Chiffres mensuels

(milliards de francs)

	28-2-87	31-3-87	30-4-87	31-5-87	30-6-87	31-7-87	31-8-87	30-9-87	31-10-87	30-11-87	31-12-87	31-1-88	29-2-88
A. Engagements envers l'étranger :													
1. Envers le F.M.I.	0,3	0,3	0,3	0,3	0,3	0,3	0,3	0,3	0,3	0,3	0,3	0,3	0,2
2. Envers le F.E.C.O.M.	—	—	—	—	—	—	—	—	—	—	—	—	—
3. Autres :													
a) en monnaies étrangères	0,0	0,0	0,0	0,0	0,0	0,0	0,0	0,0	0,0	1,3	1,3	2,6	* 2,6
b) en francs belges ¹	5,4	6,2	5,5	5,3	6,4	4,9	5,6	5,0	6,1	3,8	3,7	3,4	3,2
c) réserve monétaire : Grand-Duché de Luxembourg ...	—	—	—	—	—	—	—	—	—	—	—	—	—
Total des engagements envers l'étranger	5,7	6,5	5,8	5,6	6,7	5,2	5,9	5,3	6,4	5,4	5,3	6,3	6,0
B. Engagements envers les organismes nationaux principalement monétaires :													
1. Pièces et billets ²	12,3	12,7	12,9	14,4	14,1	13,2	13,8	12,7	12,9	13,7	15,0	* 15,0	* 15,0
2. Autres :													
a) envers la B.N.B.	—	—	—	—	—	—	—	—	—	—	—	—	—
b) envers les organismes publics	0,0	0,0	0,0	0,0	0,0	0,0	0,0	0,0	0,0	0,0	0,0	* 0,0	* 0,0
c) envers les banques de dépôts :													
— réserve monétaire	—	—	—	—	—	—	—	—	—	—	—	—	—
— bons de caisse et obligations	—	—	—	—	—	—	—	—	—	—	—	—	—
— autres	0,0	0,1	0,0	0,1	0,0	0,1	0,0	0,0	0,0	0,0	0,2	* 0,0	* 0,0
C. Engagements envers les autres secteurs nationaux :													
1. Stock monétaire :													
a) encaisses monétaires détenues par les entreprises ³ et particuliers :													
— monnaie fiduciaire ⁴	389,8	388,4	396,9	413,9	414,4	406,4	403,8	401,6	406,6	403,4	410,7	*393,8	*393,3
— monnaie scripturale ⁵	0,5	0,4	0,3	0,2	0,3	0,2	0,4	0,4	0,4	0,3	0,3	0,3	0,4
b) monnaie scripturale détenue par les pouvoirs publics	0,1	0,1	0,2	0,4	0,5	0,5	0,4	0,7	1,6	0,5	0,7	0,6	1,2
2. Autres engagements envers les entreprises et particuliers :													
a) en francs belges :													
— à un an au plus :													
— dépôts en carnets ou livrets ordinaires	—	—	—	—	—	—	—	—	—	—	—	—	—
— autres dépôts	—	—	—	—	—	—	—	—	—	—	—	—	—
— à plus d'un an :													
— dépôts	—	—	—	—	—	—	—	—	—	—	—	—	—
— bons de caisse et obligations	—	—	—	—	—	—	—	—	—	—	—	—	—
b) en monnaies étrangères : dépôts à un an au plus ..	—	—	—	—	—	—	—	—	—	—	—	—	—
3. Autres engagements :													
a) envers le Trésor	0,0	0,0	0,0	0,0	0,0	0,0	0,0	0,0	0,0	0,0	0,0	0,0	0,0
b) envers les autres pouvoirs publics : à un an au plus (dépôts à terme)	—	—	—	—	—	—	—	—	—	—	—	—	—
c) envers les intermédiaires financiers :													
— le Fonds des Rentes	0,0	0,0	0,0	0,0	0,0	0,0	0,0	0,0	0,0	0,0	0,0	0,0	0,0
— organismes d'assurance-vie et accidents du travail, fonds de pension : réserve monétaire	—	—	—	—	—	—	—	—	—	—	—	—	—
— les autres intermédiaires financiers :													
— réserve monétaire	—	—	—	—	—	—	—	—	—	—	—	—	—
— autres	—	—	—	—	—	—	—	—	—	—	—	—	—
D. Autres	197,4	202,1	201,7	213,2	208,6	208,4	209,4	228,2	224,4	219,2	220,0	*223,8	*232,3
TOTAL DU PASSIF ...	605,8	610,3	617,8	647,8	644,6	634,0	633,7	648,9	652,3	642,5	652,2	639,8	648,2

¹ Y compris les engagements en francs belges envers les organismes internationaux autres que le F.M.I.² Y compris les pièces et billets du Trésor détenus par les organismes principalement monétaires autres que la B.N.B.³ Entreprises privées autres que principalement monétaires, intermédiaires financiers publics qui ne sont pas des organismes principalement monétaires, et organismes publics d'exploitation.⁴ Les chiffres sont sous-évalués à concurrence du montant des pièces et billets du Trésor détenus par les organismes principalement monétaires autres que la B.N.B.⁵ A l'exclusion du solde créditeur du Fonds des Rentes à la B.N.B., lequel est repris sous C. 3. c).

b) Organismes publics monétaires — Actif¹ — Chiffres annuels et trimestriels

(milliards de francs)

	31-12-79	31-12-80	31-12-81	31-12-82	31-12-83	31-12-84	31-12-85	31-3-86	30-6-86	30-9-86	31-12-86	31-3-87	30-6-87	30-9-87	31-12-87
A. Créances sur l'étranger :															
1. Or	—	—	—	—	—	—	—	—	—	—	—	—	—	—	—
2. F.M.I. : — Participation	—	—	—	—	—	—	—	—	—	—	—	—	—	—	—
— Prêts	—	—	—	—	—	—	—	—	—	—	—	—	—	—	—
— Droits de tirage spéciaux	—	—	—	—	—	—	—	—	—	—	—	—	—	—	—
— Autres	—	—	—	—	—	—	—	—	—	—	—	—	—	—	—
3. Ecus	—	—	—	—	—	—	—	—	—	—	—	—	—	—	—
4. Accords internationaux	—	—	—	—	—	—	—	—	—	—	—	—	—	—	—
5. F.E.C.O.M.	—	—	—	—	—	—	—	—	—	—	—	—	—	—	—
6. C.E.E. : concours financier à moyen terme	—	—	—	—	—	—	—	—	—	—	—	—	—	—	—
7. Obligations	—	—	—	—	—	—	—	—	—	—	—	—	—	—	—
8. Acceptations en francs belges représent. d'exportation	0,0	2,4	1,0	0,4	4,7	2,0	2,1	0,0	0,1	2,4	0,8	0,0	0,8	0,0	0,0
9. Autres : a) en monnaies étrangères	—	—	—	—	—	—	—	—	—	—	—	—	—	—	—
b) en francs belges	0,0	0,3	0,0	0,0	0,1	0,0	0,1	0,0	0,0	0,7	0,4	0,0	0,8	0,0	0,0
Total des créances sur l'étranger	0,0	2,7	1,0	0,4	4,8	2,0	2,2	0,0	0,1	3,1	1,2	0,0	1,6	0,0	0,0
B. Créances sur les organismes nationaux principalement monétaires :															
1. Pièces et billets	1,4	1,5	1,6	1,8	1,6	1,9	2,0	2,1	2,0	1,8	2,2	2,1	2,3	1,9	2,2
2. Autres : a) sur la B.N.B. :															
— réserve monétaire	—	—	—	—	—	—	—	—	—	—	—	—	—	—	—
— autres	0,0	0,0	0,0	0,0	0,0	0,0	0,0	0,0	0,0	0,0	0,0	0,0	0,0	0,0	0,0
b) sur les organismes publics	2,5	2,9	4,8	2,2	3,0	1,3	1,5	3,2	2,1	1,6	4,9	1,2	1,0	1,4	3,3
c) sur les banques de dépôts	6,7	1,0	1,8	4,1	0,2	3,4	1,1	3,6	6,1	3,7	6,8	3,1	5,7	3,2	7,4
C. Créances sur les autres secteurs nationaux :															
1. Sur l'Etat ² :															
a) à un an au plus	81,1	86,0	89,0	86,8	84,3	70,6	83,6	96,8	99,8	87,8	94,6	99,2	106,6	92,3	91,1
b) à plus d'un an :															
— obligations accessibles à tout placeur	11,3	12,5	13,3	14,5	15,0	14,9	15,0	14,0	14,0	15,0	15,0	* 14,0	* 15,2	* 14,8	* 14,8
— autres	—	—	—	—	—	—	—	—	—	—	—	—	—	—	—
2. Sur les autres pouvoirs publics ³ :															
a) à un an au plus	44,7	44,5	34,7	39,2	42,4	62,0	47,1	46,5	45,9	51,3	45,7	49,9	55,3	68,5	51,7
b) à plus d'un an :															
— obligations accessibles à tout placeur	0,1	0,1	0,3	0,1	0,0	0,0	0,0	0,0	0,0	0,0	0,0	0,0	0,0	0,0	0,0
— autres	—	—	—	—	—	—	—	—	—	—	—	—	—	—	—
3. Sur les entreprises ⁴ et particuliers :															
a) acceptations bancaires	0,0	0,4	0,8	0,1	0,0	0,3	0,4	0,0	0,0	0,0	0,0	0,0	0,0	0,0	0,0
b) effets commerciaux	0,0	1,0	1,9	0,8	0,6	0,3	2,7	0,0	0,1	1,1	0,3	0,0	0,0	0,0	0,0
c) avances	—	—	—	—	—	—	—	—	—	—	—	—	—	—	—
d) autres créances à un an au plus	—	—	—	—	—	—	—	—	—	—	—	—	—	—	—
e) autres créances à plus d'un an :															
— obligations accessibles à tout placeur	0,6	0,6	0,5	0,5	0,3	0,2	0,2	0,2	0,0	0,0	0,0	* 0,0	* 0,0	* 0,0	* 0,0
— autres	—	—	—	—	—	—	—	—	—	—	—	—	—	—	—
4. Sur le Fonds des Rentes : à un an au plus :															
a) avances de la B.N.B. pour le financement de certificats de trésorerie	—	—	—	—	—	—	—	—	—	—	—	—	—	—	—
b) autres	0,0	0,1	0,0	0,0	0,0	0,0	0,4	1,3	0,0	0,3	2,7	4,9	0,0	4,9	0,8
5. Sur les autres intermédiaires financiers ⁵ :															
a) à un an au plus :															
— bons de caisse accessibles à tout placeur	—	—	—	—	—	—	—	—	—	—	—	—	—	—	—
— autres	0,0	0,0	0,5	0,3	0,0	0,7	0,2	0,5	3,9	1,9	0,0	0,0	* 0,9	* 0,0	* 0,9
b) à plus d'un an :															
— bons de caisse et oblig. accessibl. à tout placeur	—	—	—	—	—	—	—	—	—	—	—	—	—	—	—
— autres	0,0	0,0	0,0	0,0	0,0	0,0	0,0	0,0	0,0	0,0	0,0	0,0	0,0	0,0	0,0
D. Autres	13,2	10,9	11,5	13,3	13,9	11,8	11,3	15,2	14,5	16,1	15,3	* 16,0	* 13,7	* 18,1	* 16,6
TOTAL DE L'ACTIF ...	161,6	164,2	161,7	164,1	166,1	169,4	167,7	183,4	188,5	183,7	188,7	190,4	202,3	205,1	188,8

¹ O.C.P., Fonds Monétaire (actif à court terme et obligations), Crédit Communal de Belgique (actifs formant la contrepartie des passifs à vue), I.R.G. (uniquement les actifs financés par un recours aux organismes principalement monétaires). En ce qui concerne le Fonds Monétaire, la contrepartie de l'excédent des passifs recensés sur les actifs recensés est reprise sous la rubrique D. « Autres ».

² Y compris la dette indirecte de l'Etat.

³ Y compris les organismes de sécurité sociale.

⁴ Entreprises privées qui ne sont pas des intermédiaires financiers, organismes publics d'exploitation, organismes d'assurance-vie et accidents du travail, et fonds de pension.

⁵ Banques d'épargne, sociétés hypothécaires et de capitalisation, intermédiaires financiers publics de crédit.

b) Organismes publics monétaires — Passif¹ — Chiffres annuels et trimestriels

(milliards de francs)

	31-12-79	31-12-80	31-12-81	31-12-82	31-12-83	31-12-84	31-12-85	31-3-86	30-6-86	30-9-86	31-12-86	31-3-87	30-6-87	30-9-87	31-12-87
A. Engagements envers l'étranger :															
1. Envers le F.M.I.	—	—	—	—	—	—	—	—	—	—	—	—	—	—	—
2. Envers le F.E.C.O.M.	—	—	—	—	—	—	—	—	—	—	—	—	—	—	—
3. Autres :															
a) en monnaies étrangères	—	—	—	—	—	—	—	—	—	—	—	—	—	—	—
b) en francs belges	0,0	0,0	0,0	0,3	0,2	0,0	0,0	0,0	0,0	0,0	0,0	0,0	0,1	0,0	0,0
c) réserve monétaire : Grand-Duché de Luxembourg	—	—	—	—	—	—	—	—	—	—	—	—	—	—	—
Total des engagements envers l'étranger	0,0	0,0	0,0	0,3	0,2	0,0	0,0	0,0	0,0	0,0	0,0	0,0	0,1	0,0	0,0
B. Engagements envers les organismes nationaux principalement monétaires :															
1. Pièces et billets ²	0,5	0,6	0,7	0,8	0,9	0,7	1,0	1,1	1,0	1,2	1,0	1,4	1,2	1,6	1,5
2. Autres :															
a) envers la B.N.B.	3,4	4,3	4,4	4,4	4,6	4,3	4,5	4,1	3,5	3,7	4,4	4,3	3,9	3,8	3,7
b) envers les organismes publics	2,5	2,8	4,8	2,2	3,0	1,4	1,5	3,2	2,1	1,6	4,9	1,2	1,0	1,4	3,3
c) envers les banques de dépôts :															
— réserve monétaire	—	—	—	—	—	—	—	—	—	—	—	—	—	—	—
— bons de caisse et obligations	—	—	—	—	—	—	—	—	—	—	—	—	—	—	—
— autres	7,6	8,7	6,2	5,8	5,6	6,8	6,7	6,5	10,0	10,2	10,7	7,5	7,7	8,5	8,6
C. Engagements envers les autres secteurs nationaux :															
1. Stock monétaire :															
a) encaisses monétaires détenues par les entreprises ³ et particuliers :															
— monnaie fiduciaire ⁴	12,7	14,7	15,7	15,4	15,5	15,6	14,4	14,3	14,7	14,9	15,1	14,5	14,3	14,3	14,7
— monnaie scripturale	91,3	91,8	95,2	97,3	96,2	86,8	102,2	107,0	120,5	106,3	112,8	118,2	128,0	110,4	122,8
b) monnaie scripturale détenue par les pouvoirs publics	43,6	41,3	34,7	37,9	40,1	53,8	37,4	46,9	36,7	45,8	39,8	43,3	45,9	65,1	34,2
2. Autres engagements envers les entreprises et particuliers :															
a) en francs belges :															
— à un an au plus :															
— dépôts en carnets ou livrets ordinaires	—	—	—	—	—	—	—	—	—	—	—	—	—	—	—
— autres dépôts	—	—	—	—	—	—	—	—	—	—	—	—	—	—	—
— à plus d'un an :															
— dépôts	—	—	—	—	—	—	—	—	—	—	—	—	—	—	—
— bons de caisse et obligations	—	—	—	—	—	—	—	—	—	—	—	—	—	—	—
b) en monnaies étrangères : dépôts à un an au plus	—	—	—	—	—	—	—	—	—	—	—	—	—	—	—
3. Autres engagements :															
a) envers le Trésor	—	—	—	—	—	—	—	—	—	—	—	—	—	—	—
b) envers les autres pouvoirs publics : à un an au plus (dépôts à terme)	—	—	—	—	—	—	—	—	—	—	—	—	—	—	—
c) envers les intermédiaires financiers :															
— le Fonds des Rentes	0,0	0,0	0,0	0,0	0,0	0,0	0,0	0,0	0,0	0,0	0,0	0,0	0,0	0,0	0,0
— organismes d'assurance-vie et accidents du travail, fonds de pension : réserve monét.	—	—	—	—	—	—	—	—	—	—	—	—	—	—	—
— les autres intermédiaires financiers :															
— réserve monétaire	—	—	—	—	—	—	—	—	—	—	—	—	—	—	—
— autres	—	—	—	—	—	—	—	0,3	—	—	—	—	0,2	0,0	0,0
D. Autres	0,0	0,0	0,0	0,0	0,0	0,0	0,0	0,0	0,0	0,0	0,0	0,0	0,0	0,0	0,0
TOTAL DU PASSIF ...	161,6	164,2	161,7	164,1	166,1	169,4	167,7	183,4	188,5	183,7	188,7	190,4	202,3	205,1	188,8

¹ O.C.P., Fonds Monétaire (pièces et billets), Crédit Communal de Belgique (passifs à vue), I.R.G. (uniquement les passifs envers les organismes principalement monétaires).

² Uniquement les pièces et billets du Trésor détenus par la B.N.B.

³ Entreprises privées autres que principalement monétaires, intermédiaires financiers publics qui ne sont pas des organismes principalement monétaires, et organismes publics d'exploitation.

⁴ Les chiffres sont sur-évalués à concurrence du montant des pièces et billets du Trésor détenus par les organismes principalement monétaires autres que la B.N.B.

c) Banques de dépôts — Actif — Chiffres annuels et trimestriels

(milliards de francs)

	31-12-79	31-12-80	31-12-81	31-12-82	31-12-83	31-12-84	31-12-85	31-3-86	30-6-86	30-9-86	31-12-86	31-3-87	30-6-87	30-9-87	31-12-87
A. Créances sur l'étranger :															
1. Or	—	—	—	—	—	—	—	—	—	—	—	—	—	—	—
2. F.M.I. : — Participation	—	—	—	—	—	—	—	—	—	—	—	—	—	—	—
— Prêts	—	—	—	—	—	—	—	—	—	—	—	—	—	—	—
— Droits de tirage spéciaux	—	—	—	—	—	—	—	—	—	—	—	—	—	—	—
— Autres	—	—	—	—	—	—	—	—	—	—	—	—	—	—	—
3. Ecus	—	—	—	—	—	—	—	—	—	—	—	—	—	—	—
4. Accords internationaux	—	—	—	—	—	—	—	—	—	—	—	—	—	—	—
5. F.E.C.O.M.	—	—	—	—	—	—	—	—	—	—	—	—	—	—	—
6. C.E.E. : concours financier à moyen terme	—	—	—	—	—	—	—	—	—	—	—	—	—	—	—
7. Obligations	40,9	46,2	69,8	75,0	139,3	245,1	335,3	378,3	394,8	420,5	436,2	445,1	456,2	468,6	439,4
8. Acceptations en francs belges représent. d'exportation	18,8	17,9	18,9	17,8	16,4	30,5	19,2	23,5	21,7	19,8	21,3	19,5	18,0	14,3	15,9
9. Autres : a) en monnaies étrangères	1.236,1	1.748,5	2.485,2	2.852,1	3.360,3	4.049,9	4.090,2	4.158,2	3.840,2	3.896,3	4.056,3	3.959,4	4.255,8	4.380,0	4.226,1
b) en francs belges	83,1	100,2	116,1	140,0	167,5	191,5	220,2	227,1	231,6	233,9	251,6	240,4	252,3	248,6	262,5
Total des créances sur l'étranger	1.378,9	1.912,8	2.690,0	3.084,9	3.683,5	4.517,0	4.664,9	4.787,1	4.488,3	4.570,5	4.765,4	4.664,4	4.982,3	5.111,5	4.943,9
B. Créances sur les organismes nationaux principalement monétaires :															
1. Pièces et billets	11,4	10,4	10,5	10,8	11,0	14,4	12,8	10,7	13,1	11,0	12,4	10,6	11,7	10,8	12,8
2. Autres : a) sur la B.N.B. :															
— réserve monétaire	—	—	—	—	—	—	—	—	—	—	—	—	—	—	—
— autres	0,3	0,4	0,4	0,4	0,3	0,5	0,4	0,1	0,1	0,0	0,2	0,1	0,0	0,0	0,2
b) sur les organismes publics	7,6	8,7	6,2	5,8	5,6	6,8	6,8	6,5	10,0	10,2	10,7	7,5	7,7	8,5	8,7
c) sur les banques de dépôts	195,5	239,6	309,5	399,5	469,5	437,1	519,8	526,5	499,8	489,4	470,6	422,2	482,6	554,1	577,0
C. Créances sur les autres secteurs nationaux :															
1. Sur l'Etat ¹ :															
a) à un an au plus	62,3	135,9	239,3	337,4	481,1	482,2	553,3	634,2	730,5	745,0	745,1	842,2	814,1	820,3	781,1
b) à plus d'un an :															
— obligations accessibles à tout placeur	341,2	355,4	335,6	392,5	482,3	499,2	615,1	642,1	638,0	656,0	642,2	689,9	738,3	728,9	742,0
— autres	20,4	51,5	85,9	113,8	155,9	249,1	266,7	234,4	194,0	174,9	170,8	164,0	164,0	163,7	138,6
2. Sur les autres pouvoirs publics ² :															
a) à un an au plus	18,4	21,1	20,7	24,1	23,3	25,6	39,4	49,3	45,4	45,8	51,4	49,1	52,4	51,2	54,3
b) à plus d'un an :															
— obligations accessibles à tout placeur	45,1	44,0	45,8	20,0	9,9	14,7	18,6	18,0	17,7	17,7	16,8	16,9	18,5	17,4	15,1
— autres	30,1	30,7	36,2	62,4	74,0	101,0	77,1	81,3	80,7	78,5	87,0	83,5	83,6	89,8	85,8
3. Sur les entreprises ³ et particuliers :															
a) acceptations bancaires	14,1	16,2	15,5	16,6	13,5	17,8	15,5	15,2	14,7	15,2	14,0	11,7	12,8	12,8	13,1
b) effets commerciaux	162,4	172,0	160,6	160,6	167,0	201,1	191,2	203,3	209,0	202,9	220,3	169,0	181,1	173,3	173,9
c) avances	642,5	718,1	790,0	821,1	863,0	904,9	966,6	981,2	1.016,5	1.007,2	1.057,7	1.143,1	1.224,2	1.203,5	1.259,0
d) autres créances à un an au plus	0,7	8,9	1,3	2,3	0,0	0,0	0,3	0,3	0,0	0,6	0,6	0,6	0,6	0,6	0,6
e) autres créances à plus d'un an :															
— obligations accessibles à tout placeur	16,8	14,4	15,5	17,0	23,3	23,2	18,6	18,8	20,7	19,4	19,3	18,2	17,6	17,0	18,5
— autres	39,7	38,6	38,4	31,7	34,5	34,0	30,1	30,8	27,4	29,9	29,5	26,8	26,4	25,1	29,9
4. Sur le Fonds des Rentes : à un an au plus :															
a) avances de la B.N.B. pour le financement de certificats de trésorerie	—	—	—	—	—	—	—	—	—	—	—	—	—	—	—
b) autres	1,4	2,4	7,7	10,0	2,6	21,1	16,8	9,9	14,4	14,2	16,1	22,7	29,1	22,2	25,0
5. Sur les autres intermédiaires financiers ⁴ :															
a) à un an au plus :															
— bons de caisse accessibles à tout placeur	0,0	0,0	0,0	0,0	0,0	0,0	0,0	0,0	0,0	0,0	0,0	0,0	0,0	0,0	0,0
— autres	9,6	17,8	62,8	73,9	96,4	98,6	132,1	113,3	166,4	170,8	174,3	193,5	217,4	200,9	222,7
b) à plus d'un an :															
— bons de caisse et oblig. accessibl. à tout placeur	65,5	68,2	70,9	75,4	64,8	56,3	65,9	69,0	61,8	61,6	63,5	64,6	65,4	66,0	58,3
— autres	18,7	20,0	37,5	40,9	51,8	60,1	61,6	60,7	61,6	62,5	67,2	69,1	70,2	68,5	75,6
D. Autres	212,3	218,9	311,2	377,4	438,5	544,0	583,3	581,3	536,6	576,0	611,5	581,9	567,8	551,3	617,9
TOTAL DE L'ACTIF ...	3.294,9	4.106,0	5.291,5	6.078,5	7.151,8	8.308,7	8.857,0	9.074,0	8.846,7	8.959,3	9.246,6	9.251,6	9.767,8	9.897,4	9.854,0

¹ Y compris la dette indirecte de l'Etat.

² Y compris les organismes de sécurité sociale.

³ Entreprises privées qui ne sont pas des intermédiaires financiers, organismes publics d'exploitation, organismes d'assurance-
vie et accidents du travail, et fonds de pension.

⁴ Banques d'épargne, sociétés hypothécaires et de capitalisation, intermédiaires financiers publics de crédit.

c) Banques de dépôts — Passif — Chiffres annuels et trimestriels

(milliards de francs)

	31-12-79	31-12-80	31-12-81	31-12-82	31-12-83	31-12-84	31-12-85	31-3-86	30-6-86	30-9-86	31-12-86	31-3-87	30-6-87	30-9-87	31-12-87
A. Engagements envers l'étranger :															
1. Envers le F.M.I.	—	—	—	—	—	—	—	—	—	—	—	—	—	—	—
2. Envers le F.E.C.O.M.	—	—	—	—	—	—	—	—	—	—	—	—	—	—	—
3. Autres :															
a) en monnaies étrangères	1.346,7	1.945,9	2.847,4	3.316,8	4.093,4	4.989,5	5.155,9	5.288,6	5.034,2	5.101,8	5.297,0	5.215,2	5.579,1	5.670,4	5.507,2
b) en francs belges ¹	297,9	353,8	348,7	360,5	368,7	459,1	531,0	507,8	569,7	583,0	555,9	590,0	642,2	644,0	619,2
c) réserve monétaire : Grand-Duché de Luxembourg	—	—	—	—	—	—	—	—	—	—	—	—	—	—	—
Total des engagements envers l'étranger	1.644,6	2.299,7	3.196,1	3.677,3	4.462,1	5.448,6	5.686,9	5.796,4	5.603,9	5.684,8	5.852,9	5.805,2	6.221,3	6.314,4	6.126,4
B. Engagements envers les organismes nationaux principalement monétaires :															
1. Pièces et billets	—	—	—	—	—	—	—	—	—	—	—	—	—	—	—
2. Autres :															
a) envers la B.N.B.	0,2	0,0	0,5	0,0	0,0	2,2	0,7	1,8	0,0	0,0	0,0	0,0	0,0	0,0	0,0
b) envers les organismes publics	6,7	1,0	1,8	4,1	0,2	3,4	1,1	3,6	6,1	3,7	6,8	3,1	5,7	3,2	7,4
c) envers les banques de dépôts :															
— réserve monétaire	—	—	—	—	—	—	—	—	—	—	—	—	—	—	—
— bons de caisse et obligations	0,3	0,3	0,3	0,4	0,7	0,8	0,7	0,7	0,7	0,8	0,7	* 0,7	* 0,7	* 0,7	* 0,7
— autres	195,2	239,3	309,2	399,1	468,8	436,3	519,1	525,8	498,9	488,6	469,8	* 421,5	* 481,9	* 553,4	* 576,4
C. Engagements envers les autres secteurs nationaux :															
1. Stock monétaire :															
a) encaisses monétaires détenues par les entreprises ² et particuliers :															
— monnaie fiduciaire	—	—	—	—	—	—	—	—	—	—	—	—	—	—	—
— monnaie scripturale	296,8	293,7	306,9	334,6	393,7	393,3	427,9	430,9	481,0	444,5	469,5	* 475,9	* 529,6	* 490,9	* 492,8
b) monnaie scripturale détenue par les pouvoirs publics	0,5	0,6	1,4	1,1	1,2	1,7	1,9	1,5	1,5	2,0	2,4	* 2,0	* 1,5	* 2,0	* 2,3
2. Autres engagements envers les entreprises et particuliers ³ :															
a) en francs belges :															
— à un an au plus :															
— dépôts en carnets ou livrets ordinaires	361,2	362,9	377,5	384,5	423,7	462,7	532,2	541,3	553,5	570,5	607,3	626,1	639,8	653,8	690,6
— autres dépôts	295,9	328,3	347,8	404,5	431,5	467,2	484,6	509,1	484,6	518,8	560,1	587,7	574,1	597,8	* 608,2
— à plus d'un an :															
— dépôts	27,4	25,3	23,0	25,4	31,6	32,5	37,0	38,0	37,2	38,5	38,4	39,0	41,3	44,6	45,3
— bons de caisse et obligations	153,0	201,0	245,0	300,2	356,8	393,5	444,5	457,3	456,4	450,6	451,1	453,0	* 456,8	* 460,5	* 461,8
b) en monnaies étrangères : dépôts à un an au plus	37,7	54,1	103,8	125,8	128,6	137,8	123,6	138,9	120,1	128,4	113,3	119,5	127,3	124,4	130,2
3. Autres engagements :															
a) envers le Trésor	—	—	—	—	—	—	—	—	—	—	—	—	—	—	—
b) envers les autres pouvoirs publics : à un an au plus (dépôts à terme)	0,2	0,2	0,3	0,3	0,3	0,3	0,3	6,1	6,1	6,0	6,1	6,1	4,3	0,7	0,9
c) envers les intermédiaires financiers :															
— le Fonds des Rentes	0,0	0,0	0,0	0,0	0,0	0,0	0,0	0,0	0,0	0,0	0,0	0,0	0,0	0,0	0,0
— organismes d'assurance-vie et accidents du travail, fonds de pension : réserve monét.	—	—	—	—	—	—	—	—	—	—	—	—	—	—	—
— les autres intermédiaires financiers :															
— réserve monétaire	—	—	—	—	—	—	—	—	—	—	—	—	—	—	—
— autres ⁴	1,1	12,9	13,4	13,0	15,8	11,6	17,2	17,6	13,6	20,6	18,6	22,8	33,1	30,7	31,8
D. Autres	274,1	286,7	364,5	408,2	436,8	516,8	579,3	605,0	583,1	601,5	649,6	689,0	* 650,4	* 620,3	* 679,2
TOTAL DU PASSIF ...	3.294,9	4.106,0	5.291,5	6.078,5	7.151,8	8.308,7	8.857,0	9.074,0	8.846,7	8.959,3	9.246,6	9.251,6	9.767,8	9.897,4	9.854,0

¹ Y compris les engagements en francs belges envers les organismes internationaux établis en U.E.B.L.² Entreprises privées autres que principalement monétaires, intermédiaires financiers publics qui ne sont pas des organismes principalement monétaires, et organismes publics d'exploitation.³ Y compris les « autres engagements » sous forme de dépôts, de bons de caisse et obligations — envers les intermédiaires financiers autres que principalement monétaires et les « passifs subordonnés » sous forme d'obligations et d'emprunts.⁴ Des engagements autres que sous forme de dépôts, de bons de caisse et obligations et de réserve monétaire (cf. note ³).

d) Ensemble des organismes principalement monétaires — Actif — Chiffres annuels et trimestriels

(milliards de francs)

	31-12-79	31-12-80	31-12-81	31-12-82	31-12-83	31-12-84	31-12-85	31-3-86	30-6-86	30-9-86	31-12-86	31-3-87	30-6-87	30-9-87	31-12-87	Colonne du tableau XIII-1 « Bilans intégrés des organismes principalement monétaires » dans laquelle la rubrique est comprise.
A. Créances sur l'étranger :																
1. Or	58,3	58,2	58,2	58,2	58,2	58,2	58,2	58,2	58,2	58,2	58,2	58,1	57,7	57,6	57,3	
2. F.M.I. : — Participation	18,1	18,1	15,3	14,6	23,7	25,0	22,8	22,5	22,3	22,1	22,4	20,9	20,4	19,4	19,1	
— Prêts	0,0	0,0	0,0	0,0	0,0	0,0	0,0	0,0	0,0	0,0	0,0	0,0	0,0	0,0	0,0	
— Droits de tirage spéciaux	23,2	24,2	30,6	32,7	19,4	22,1	16,0	14,8	14,7	10,7	13,6	13,7	12,5	9,5	24,0	
— Autres	7,4	5,7	4,5	2,3	2,4	0,8	2,5	6,0	6,0	6,0	5,9	5,9	5,4	4,4	4,4	
3. Ecus	61,1	110,7	33,6	73,0	139,2	165,4	157,9	145,4	143,4	134,8	138,9	136,5	139,1	145,7	152,9	
4. Accords internationaux	0,0	0,8	1,0	1,1	1,3	1,6	1,4	2,6	2,5	2,7	2,4	2,7	2,4	2,8	2,3	
5. F.E.C.O.M.	0,0	0,0	0,0	0,0	0,0	0,0	0,0	0,0	0,0	0,0	0,0	0,0	0,0	0,0	0,0	
6. C.E.E. : concours financier à moyen terme	—	—	—	—	—	—	—	—	—	—	—	—	—	—	—	
7. Obligations	40,9	46,2	69,8	75,0	139,3	245,1	335,3	378,3	394,8	420,5	436,2	445,1	456,2	468,6	439,4	
8. Acceptations en francs belges représent. d'exportation	40,9	27,2	51,0	49,8	50,7	43,2	36,8	31,7	30,3	24,8	24,1	20,0	26,4	14,8	16,3	
9. Autres : a) en monnaies étrangères	1.311,6	1.863,3	2.597,2	2.901,5	3.407,8	4.089,9	4.119,6	4.188,3	3.899,1	3.932,0	4.091,0	4.004,9	4.364,2	4.516,0	4.337,1	
b) en francs belges	83,1	100,5	116,1	140,0	167,6	191,5	220,3	227,1	231,6	234,6	252,0	240,4	253,1	248,6	262,5	
Total des créances sur l'étranger	1.644,6	2.254,9	2.977,3	3.348,2	4.009,6	4.842,8	4.970,8	5.074,9	4.802,9	4.846,4	5.044,7	4.948,2	5.337,4	5.487,4	5.315,3	(6)
B. Créances sur les organismes nationaux principalement monétaires :																
1. Pièces et billets	13,2	12,5	12,8	13,5	13,5	17,0	15,8	13,9	16,1	14,0	15,6	14,1	15,3	14,3	16,5	(1)
2. Autres : a) sur la B.N.B. : — réserve monétaire	—	—	—	—	—	—	—	—	—	—	—	—	—	—	—	
— autres	0,3	0,4	0,4	0,4	0,3	0,5	0,4	0,1	0,1	0,0	0,2	0,1	0,0	0,0	0,2	
b) sur les organismes publics	13,5	15,9	15,4	12,4	13,2	12,5	12,7	13,8	15,6	15,5	20,0	13,0	12,6	13,7	15,7	
c) sur les banques de dépôts	202,4	240,6	311,8	403,6	469,7	442,7	521,6	531,9	505,9	493,1	477,4	425,3	488,3	557,3	584,4	
C. Créances sur les autres secteurs nationaux :																
1. Sur l'Etat ¹ :																
a) à un an au plus	180,4	258,9	365,3	461,2	602,4	589,8	673,9	768,0	867,3	869,8	876,7	978,4	957,7	949,6	909,2	(7)
b) à plus d'un an : — obligations accessibles à tout placeur	357,4	373,4	355,2	415,0	507,0	524,9	642,5	670,4	666,3	685,3	671,5	721,3	770,9	761,1	774,2	(7)
— autres	57,9	89,0	123,4	151,3	193,4	286,6	304,2	271,9	231,5	212,4	208,3	201,5	201,4	201,1	176,0	(7)
2. Sur les autres pouvoirs publics ² :																
a) à un an au plus	63,1	65,6	55,4	63,3	65,7	87,6	86,5	95,8	91,3	97,1	97,1	99,0	107,7	119,7	106,0	(8)
b) à plus d'un an : — obligations accessibles à tout placeur	46,3	45,3	47,4	21,0	10,5	15,4	19,3	18,8	18,5	18,5	17,6	17,7	19,3	18,2	15,9	(8)
— autres	30,1	30,7	36,2	62,4	74,0	101,0	77,1	81,3	80,7	78,5	87,0	83,5	83,6	89,8	85,8	(8)
3. Sur les entreprises ³ et particuliers :																
a) acceptations bancaires	26,1	22,3	29,5	27,2	20,8	18,1	17,6	15,2	14,7	15,2	14,0	11,7	12,8	12,8	13,1	(9)
b) effets commerciaux	208,8	207,4	203,7	203,7	213,8	201,4	201,7	203,5	209,1	204,0	220,6	169,0	181,1	173,3	173,9	(9)
c) avances	642,8	718,6	790,1	821,5	863,4	905,0	966,6	981,2	1.016,5	1.007,2	1.057,7	1.143,1	1.224,2	1.203,9	1.259,0	(9)
d) autres créances à un an au plus	0,7	8,9	1,3	2,3	0,0	0,0	0,3	0,3	0,0	0,6	0,6	0,6	0,6	0,6	0,6	(11)
e) autres créances à plus d'un an : — obligations accessibles à tout placeur	17,8	15,4	16,4	17,7	23,8	23,6	18,8	19,0	20,7	19,5	19,3	18,2	17,6	17,0	18,5	(11)
— autres	39,7	38,6	38,4	31,7	34,5	34,0	30,1	30,8	27,4	29,9	29,5	26,8	26,4	25,1	29,9	(11)
4. Sur le Fonds des Rentes : à un an au plus :																
a) avances de la B.N.B. pour le financement de certificats de trésorerie	52,5	77,1	149,5	181,1	188,4	200,6	182,2	168,5	175,6	191,4	209,4	184,4	136,3	102,0	127,6	(12)
b) autres	24,6	12,3	7,7	10,0	16,2	21,1	17,2	11,2	20,3	15,8	18,8	27,6	29,1	27,1	25,8	(13)
5. Sur les autres intermédiaires financiers ⁴ :																
a) à un an au plus : — bons de caisse accessibles à tout placeur	0,0	0,0	0,0	0,0	0,0	0,0	0,0	2,8	0,0	0,0	0,0	0,0	0,0	0,0	0,0	(14)
— autres	9,6	17,9	63,3	74,3	96,5	99,3	132,3	113,8	170,3	172,6	174,3	193,5	218,3	200,9	223,6	(14)
b) à plus d'un an : — bons de caisse et oblig. accessibl. à tout placeur	65,7	68,4	71,1	75,7	65,1	56,6	66,2	69,3	62,1	61,9	63,8	64,9	65,7	66,3	58,5	(14)
— autres	18,7	20,0	37,5	40,9	51,8	60,1	61,6	60,7	61,6	62,5	67,2	69,1	70,2	68,5	75,6	(14)
D. Autres	318,6	313,3	385,8	467,2	515,4	635,9	659,2	682,4	622,1	646,2	668,5	641,3	638,2	641,7	689,7	(15)
TOTAL DE L'ACTIF ...	4.034,8	4.907,4	6.094,9	6.905,6	8.049,0	9.176,5	9.678,6	9.899,5	9.696,6	9.757,4	10.059,8	10.052,3	10.614,7	10.751,4	10.695,0	

¹ Y compris la dette indirecte de l'Etat.

² Y compris les organismes de sécurité sociale.

³ Entreprises privées qui ne sont pas des intermédiaires financiers, organismes publics d'exploitation, organismes d'assurance-vie et accidents du travail, et fonds de pension.

⁴ Banques d'épargne, sociétés hypothécaires et de capitalisation, intermédiaires financiers publics de crédit.

d) Ensemble des organismes principalement monétaires — Passif — Chiffres annuels et trimestriels

(milliards de francs)

	31-12-79	31-12-80	31-12-81	31-12-82	31-12-83	31-12-84	31-12-85	31-3-86	30-6-86	30-9-86	31-12-86	31-3-87	30-6-87	30-9-87	31-12-87	Colonne du tableau XIII-1 = Bilans intégrés des organismes principalement monétaires dans laquelle la rubrique est comprise.
A. Engagements envers l'étranger :																
1. Envers le F.M.I.	0,1	0,1	0,1	0,2	0,3	0,3	0,3	0,3	0,3	0,3	0,3	0,3	0,3	0,3	0,3	
2. Envers le F.E.C.O.M.	27,4	0,0	2,8	18,1	48,2	—	—	—	—	—	—	—	—	—	—	
3. Autres :																
a) en monnaies étrangères	1.346,7	1.945,9	2.847,4	3.316,8	4.093,4	4.989,5	5.155,9	5.288,6	5.034,2	5.101,8	5.297,0	5.215,2	5.579,1	5.670,4	5.508,5	
b) en francs belges ¹	303,9	360,8	358,0	367,3	375,5	465,3	537,7	513,2	574,5	587,9	561,7	596,2	648,7	649,0	622,9	
c) réserve monétaire : Grand-Duché de Luxembourg ...	—	—	—	—	—	—	—	—	—	—	—	—	—	—	—	
Total des engagements envers l'étranger	1.678,1	2.306,8	3.208,3	3.702,4	4.517,4	5.455,1	5.693,9	5.802,1	5.609,0	5.690,0	5.859,0	5.811,7	6.228,1	6.319,7	6.131,7	(6)
B. Engagements envers les organismes nationaux principalement monétaires :																
1. Pièces et billets	13,3	12,5	12,8	13,5	13,5	17,0	15,8	13,9	16,1	14,0	15,6	14,1	15,3	14,3	16,5	(1)
2. Autres :																
a) envers la B.N.B.	3,6	4,3	4,9	4,4	4,6	6,5	5,2	5,9	3,5	3,7	4,4	4,3	3,9	3,8	3,7	
b) envers les organismes publics	9,2	3,8	6,6	6,3	3,2	4,8	2,6	6,8	8,2	5,3	11,7	4,3	6,7	4,6	10,7	
c) envers les banques de dépôts :																
— réserve monétaire	—	—	—	—	—	—	—	—	—	—	—	—	—	—	—	
— bons de caisse et obligations	0,3	0,3	0,3	0,4	0,7	0,8	0,9	0,7	0,7	0,8	0,7	0,7	0,7	0,7	0,7	
— autres	203,1	248,4	315,8	405,3	474,7	443,6	526,2	532,4	509,0	498,8	480,7	429,1	489,6	561,9	585,2	
C. Engagements envers les autres secteurs nationaux :																
1. Stock monétaire :																
a) encaisses monétaires détenues par les entreprises ² et particuliers :																
— monnaie fiduciaire	371,7	378,9	385,8	384,9	398,8	397,5	394,3	389,4	416,8	402,7	415,6	402,9	428,7	415,9	425,4	(1)
— monnaie scripturale ³	388,8	385,9	403,0	432,3	490,1	480,5	530,3	538,2	601,8	551,1	582,5	594,5	657,9	601,7	615,9	(1)
b) monnaie scripturale détenue par les pouvoirs publics	44,1	41,9	36,1	39,6	42,1	56,2	40,1	48,4	38,4	48,0	42,3	45,4	47,9	67,8	37,2	(1)
2. Autres engagements envers les entreprises et particuliers ⁴ :																
a) en francs belges :																
— à un an au plus :																
— dépôts en carnets ou livrets ordinaires	361,2	362,9	377,5	384,5	423,7	462,7	532,2	541,3	553,5	570,5	607,3	626,1	639,8	653,8	690,6	(2)
— autres dépôts	295,9	328,3	347,8	404,5	431,5	467,2	484,6	509,1	484,6	518,8	560,1	587,7	574,1	597,8	608,2	(2)
— à plus d'un an :																
— dépôts	27,4	25,3	23,0	25,4	31,6	32,5	37,0	38,0	37,2	38,5	38,4	39,0	41,3	44,6	45,3	(3)
— bons de caisse et obligations	153,0	201,0	245,0	300,2	356,8	393,5	444,3	457,3	456,4	450,6	451,1	453,0	456,8	460,5	461,8	(3)
b) en monnaies étrangères : dépôts à un an au plus ..	37,7	54,1	103,8	125,8	128,6	137,8	123,6	138,9	120,1	128,4	113,3	119,5	127,3	124,4	130,2	(4)
3. Autres engagements :																
a) envers le Trésor	0,0	0,0	0,0	0,0	0,0	0,0	0,0	0,0	0,0	0,0	0,0	0,0	0,0	0,0	0,0	(7)
b) envers les autres pouvoirs publics : à un an au plus (dépôts à terme)	0,2	0,2	0,3	0,3	0,3	0,3	0,3	6,1	6,1	6,0	6,1	6,1	4,3	0,7	0,9	(8)
c) envers les intermédiaires financiers :																
— le Fonds des Rentes	0,0	0,0	0,0	0,0	0,0	0,0	0,0	0,0	0,0	0,0	0,0	0,0	0,0	0,0	0,0	(13)
— organismes d'assurance-vie et accidents du travail, fonds de pension : réserve monétaire	—	—	—	—	—	—	—	—	—	—	—	—	—	—	—	(15)
— les autres intermédiaires financiers :																
— réserve monétaire	—	—	—	—	—	—	—	—	—	—	—	—	—	—	—	(14)
— autres ⁵	1,1	12,9	13,4	13,0	15,8	11,6	17,2	17,9	13,6	20,6	18,6	22,8	33,3	30,7	31,8	(14)
D. Autres	446,1	539,9	610,5	662,8	715,6	808,9	830,1	853,1	821,6	809,6	852,4	891,1	859,0	848,5	899,2	(15)
TOTAL DU PASSIF ...	4.034,8	4.907,4	6.094,9	6.905,6	8.049,0	9.176,5	9.678,6	9.899,5	9.696,6	9.757,4	10.059,8	10.052,3	10.614,7	10.751,4	10.695,0	

¹ Pour la B.N.B., y compris les engagements en francs belges envers les organismes internationaux autres que le F.M.I.; pour les autres organismes principalement monétaires, y compris les engagements en francs belges envers les organismes internationaux établis en U.E.B.L.

² Entreprises privées autres que principalement monétaires, intermédiaires financiers publics qui ne sont pas des organismes principalement monétaires, et organismes publics d'exploitation.

³ A l'exclusion du solde créditeur du Fonds des Rentes à la B.N.B., lequel est repris sous C. 3. c).

⁴ Y compris les « autres engagements » — sous forme de dépôts, de bons de caisse et obligations — envers les intermédiaires financiers autres que principalement monétaires et les « passifs subordonnés » sous forme d'obligations et d'emprunts.

⁵ Des engagements autres que sous forme de dépôts, de bons de caisse et obligations, et de réserve monétaire (cf. note ⁴).

XIII - 3. — ORIGINES DES VARIATIONS DU STOCK MONÉTAIRE AUPRES DES ORGANISMES PRINCIPALEMENT MONÉTAIRES

(Variations en milliards de francs)

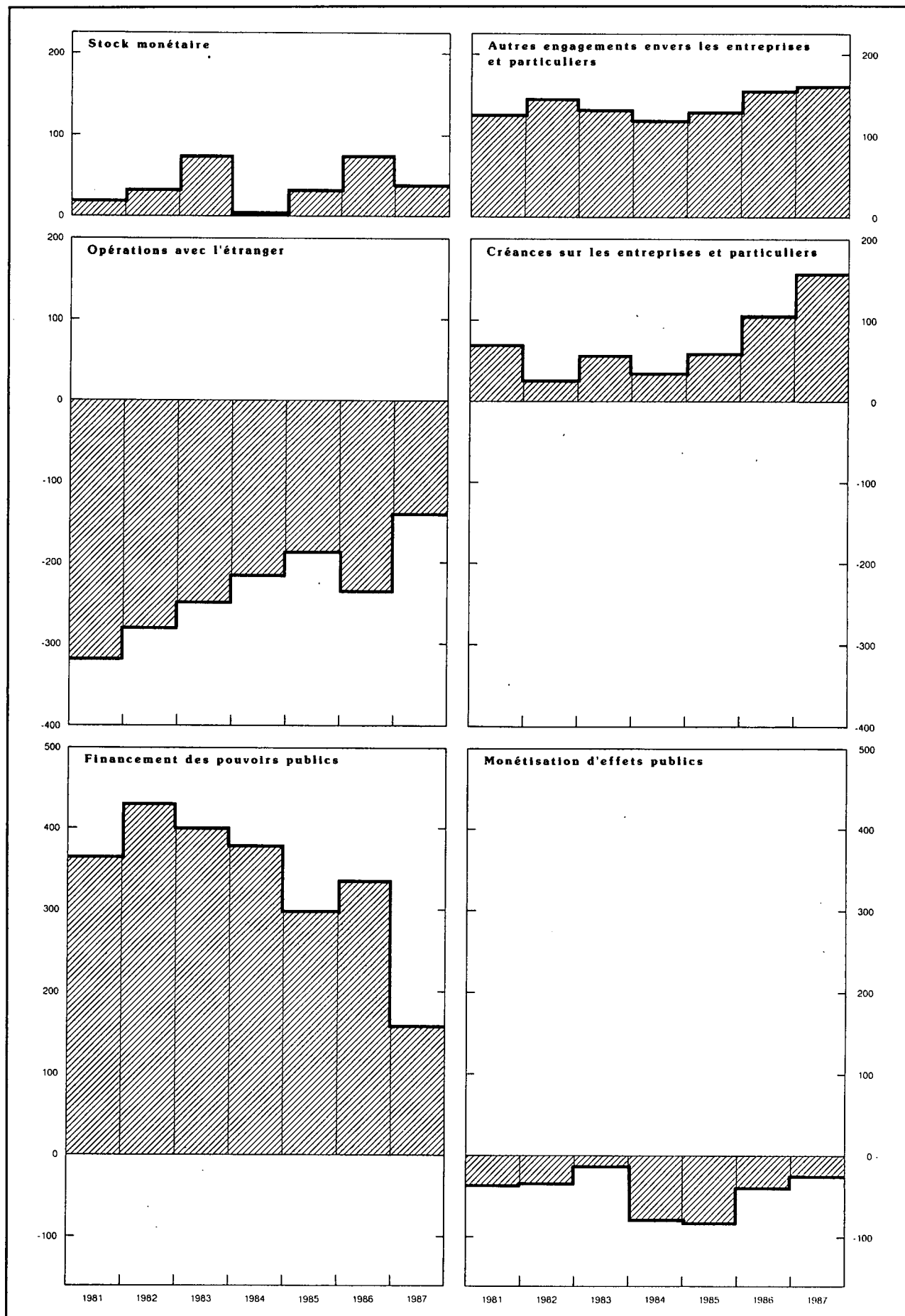

XIII - 3. — ORIGINES DES VARIATIONS DU STOCK MONETAIRE AUPRES DES ORGANISMES PRINCIPALEMENT MONETAIRES

(milliards de francs)

Périodes	Stock monétaire	Autres engagements envers les entreprises et particuliers ¹			Total (5) = (1) à (4) (6) à (16)	Opérations avec l'étranger (solde courant + opérations en capital des entreprises ² et particuliers) ³	Créances sur les entreprises ⁴ et particuliers		Refinancement en dehors des organismes principalement monétaires (augmentation : -) ⁷		Financement des pouvoirs publics		Monétisation d'effets publics		Créances sur des intermédiaires financiers autres que principalement monétaires ¹⁰	Divers ¹¹
		En francs belges		En monnaies étrangères (dépôts à un an au plus)			Crédits d'escompte, d'avances et d'acceptation ⁵	Obligations ⁶	de crédits commerciaux à l'étranger mobilisés auprès des banques belges	de crédits d'escompte et d'acceptation aux entreprises et particuliers	Etat ⁸	Autres pouvoirs publics ⁹	achats sur le marché par les organismes principalement monétaires	par l'intermédiaire du Fonds des Rentes		
		A un an au plus (dépôts)	A plus d'un an (dépôts, bons de caisse et obligations)													
1980	+ 2,0	+ 34,1	+ 45,9	+ 16,4	+ 98,4	-175,5	+ 74,4	+ 6,8	- 13,4	- 3,9	+263,0	+ 6,2	- 29,9	- 14,8	+ 1,1	- 15,6
1981	+ 18,2	+ 34,1	+ 41,8	+ 49,8	+143,9	-319,8	+ 72,2	- 5,0	+ 6,5	+ 2,8	+357,5	+ 5,4	- 29,4	- 9,7	+ 66,0	- 2,6
1982	+ 31,8	+ 63,7	+ 57,6	+ 22,0	+175,1	-282,8	+ 24,3	- 2,0	- 2,9	+ 4,9	+408,1	+ 20,5	- 29,1	- 9,2	+ 43,3	0,0
1983	+ 74,3	+ 66,1	+ 62,7	+ 2,9	+206,0	-250,0	+ 46,5	+ 9,3	- 5,1	- 1,0	+397,3	+ 2,7	- 26,7	+ 10,9	+ 25,9	- 3,8
1984	+ 3,2	+ 74,8	+ 37,5	+ 9,1	+124,6	-216,5	+ 30,8	+ 2,0	- 1,4	- 4,3	+331,5	+ 61,3	- 78,0	- 19,1	+ 18,4	- 0,1
1985	+ 30,6	+ 86,9	+ 55,6	- 14,2	+158,9	-188,2	+ 62,2	- 3,8	+ 10,8	- 0,8	+311,8	- 15,8	- 77,6	- 6,5	+ 41,1	+ 25,7
1986	+ 75,8	+156,3	+ 8,0	- 10,3	+229,8	-235,3	+103,4	+ 0,9	+ 3,1	+ 3,1	+335,9	+ 9,3	- 59,9	+ 7,0	+ 50,6	+ 11,7
1987	+ 37,9	+126,1	+ 17,5	+ 17,0	+198,5	*-142,9	+154,7	+ 0,5	- 0,8	- 0,9	+169,6	- 12,4	- 24,4	- 2,6	+ 38,7	+ 19,0
1985 4 ^e trimestre .	+ 25,1	+ 44,4	+ 13,8	- 5,6	+ 77,7	- 30,2	+ 72,6	0,0	+ 6,1	+ 1,0	+ 12,7	+ 6,4	- 18,4	- 11,6	+ 1,5	+ 37,6
1986 1 ^{er} trimestre .	+ 11,4	+ 39,3	+ 13,8	+ 15,3	+ 79,8	- 52,3	+ 14,9	+ 0,7	- 4,1	- 0,8	+127,5	+ 12,2	- 18,3	- 2,1	- 11,4	+ 13,5
2 ^e trimestre .	+ 81,0	- 12,2	- 1,8	- 18,8	+ 48,2	-114,7	+ 39,3	- 0,9	+ 5,7	+ 1,0	+ 84,5	- 6,2	- 11,0	+ 19,1	+ 52,4	- 21,0
3 ^e trimestre .	- 55,3	+ 51,1	- 4,5	+ 8,3	- 0,4	- 39,2	- 15,6	+ 1,7	+ 2,1	+ 1,7	+ 27,9	+ 3,5	- 10,9	- 6,0	- 5,6	+ 40,0
4 ^e trimestre .	+ 38,7	+ 78,1	+ 0,5	- 15,1	+102,2	- 29,1	+ 64,8	- 0,6	- 0,6	+ 1,2	+ 96,0	- 0,2	- 19,7	- 4,0	+ 15,2	- 20,8
1987 1 ^{er} trimestre .	+ 2,3	+ 46,5	+ 2,5	+ 6,2	+ 57,5	*- 44,6	+ 35,0	*- 2,7	+ 1,7	- 3,4	*+121,9	*- 2,5	- 7,5	- 12,8	*- 15,1	*- 12,5
2 ^e trimestre .	+ 91,8	- 1,5	+ 6,0	+ 7,8	+104,1	*- 16,5	+ 91,2	*- 0,4	+ 0,1	+ 3,1	*+ 41,4	*+ 7,6	*- 4,3	+ 15,3	*+ 14,2	*- 47,6
3 ^e trimestre .	- 49,3	+ 33,3	+ 7,2	- 2,9	- 11,7	*- 39,0	- 29,5	*- 1,4	- 3,6	+ 1,3	*+ 4,3	*+ 17,8	*- 7,5	- 2,1	*+ 17,2	*+ 30,8
4 ^e trimestre .	- 6,9	+ 47,8	+ 1,9	+ 5,8	+ 48,6	*- 42,9	+ 58,1	*+ 5,0	+ 1,0	- 1,9	*+ 2,0	*- 35,3	*- 5,1	- 2,9	*+ 22,4	*+ 48,2

N.B. — Pour la méthode d'élaboration, voir note sub tableau XIII-1.

¹ Y compris les « autres engagements » — sous forme de dépôts, bons de caisse et obligations — envers les intermédiaires financiers autres que principalement monétaires et les « passifs subordonnés » sous forme d'obligations et d'emprunts.

² Entreprises privées autres que principalement monétaires, intermédiaires financiers publics qui ne sont pas des organismes principalement monétaires, et organismes publics d'exploitation.

³ Ces chiffres ont été calculés sur base du mouvement des avoirs extérieurs nets en monnaies étrangères, lequel a été converti en francs belges au cours de change de la période; ils ne comprennent pas les variations comptables que la contrevaletur en francs belges des encours en monnaies étrangères existant au début de la période peut avoir subies par suite de modifications dans les cours de change durant la période.

⁴ Entreprises privées qui ne sont pas des intermédiaires financiers, organismes publics d'exploitation, organismes d'assurance-vie et accidents du travail et fonds de pension.

⁵ Variation de l'encours utilisé des crédits d'escompte, d'avances et d'acceptation (à l'exclusion des effets qui servent à la mobilisation de créances commerciales sur l'étranger) accordés à leur origine par les organismes principalement monétaires.

⁶ Y compris les certificats à un an au plus émis par les organismes publics d'exploitation.

⁷ Il s'agit d'un refinancement net : crédits accordés à leur origine par les organismes principalement monétaires et refinancés par eux auprès d'autres intermédiaires financiers moins crédits accordés à leur origine par ces derniers et refinancés par eux auprès des organismes principalement monétaires.

⁸ Y compris la dette indirecte de l'Etat.

⁹ Y compris les organismes de sécurité sociale et sous déduction des engagements non monétaires envers les autres pouvoirs publics.

¹⁰ Sous déduction des engagements envers des intermédiaires financiers autres que principalement monétaires sous une forme autre que des dépôts ou des bons de caisse et obligations et les « passifs subordonnés » sous forme d'obligations et d'emprunts.

¹¹ Y compris les variations comptables que la contrevaletur en francs belges des encours en monnaies étrangères existant au début de la période peut avoir subies par suite de modifications dans les cours de change durant la période.

**XIII - 4a. — STOCK MONETAIRE AUPRES DES ORGANISMES
PRINCIPALEMENT MONETAIRES**

(milliards de francs)

Fin de période	Encaisses monétaires détenues par les entreprises ¹ et particuliers							Monnaie scripturale détenue par les pouvoirs publics ⁶	Total général (10) = (8) + (9)	
	Monnaie fiduciaire			Monnaie scripturale						
	Billets et pièces du Trésor ²	Billets de la B.N.B.	Stock de monnaie fiduciaire ³	Auprès de la B.N.B. ⁴	Auprès des organismes publics ⁵	Auprès des banques	Total (7) = (4) à (6)			Total (8) = (3) + (7)
(1)	(2)	(3)	(4)	(5)	(6)	(7) = (4) à (6)	(8) = (3) + (7)	(9)	(10) = (8) + (9)	
1979	12,7	371,8	371,8	0,7	91,3	296,8	388,8	760,6	44,1	804,7
1980	14,7	376,1	378,9	0,4	91,8	293,7	385,9	764,8	41,9	806,7
1981	15,7	382,2	385,8	0,9	95,2	306,9	403,0	788,8	36,1	824,9
1982	15,4	382,2	384,9	0,4	97,3	334,5	432,2	817,1	39,6	856,7
1983	15,4	395,9	398,8	0,2	96,2	393,7	490,1	888,9	42,1	931,0
1984	15,6	398,2	397,5	0,3	86,8	393,4	480,5	878,0	56,2	934,2
1985 Septembre	14,3	389,7	390,1	0,2	95,6	413,2	509,0	899,1	40,5	939,6
Décembre	14,4	394,7	394,3	0,2	102,2	427,4	529,8	924,1	40,6	964,7
1986 Mars	14,3	387,8	389,4	0,3	106,9	431,0	538,2	927,6	48,4	976,0
Juin	14,8	417,2	416,8	0,3	120,4	481,1	601,8	1.018,6	38,4	1.057,0
Septembre	14,9	400,6	402,7	0,2	106,4	444,4	551,0	953,7	48,0	1.001,7
Décembre	15,1	415,1	415,6	0,2	112,8	469,5	582,5	998,1	42,4	1.040,5
1987 Janvier	14,9	398,3	401,4	0,3	140,2	466,5	607,0	1.008,4	41,3	1.049,7
Février	14,5	402,1	404,3	0,5	114,4	447,6	562,5	966,8	39,9	1.006,7
Mars	14,5	401,1	402,9	0,3	118,2	476,0	594,5	997,4	45,5	1.042,9
Avril	14,6	409,8	411,5	0,3	132,8	473,2	606,3	1.017,8	49,8	1.067,6
Mai	14,7	428,2	428,5	0,2	121,3	489,0	610,5	1.039,0	44,8	1.083,8
Juin	14,3	428,5	428,7	0,3	127,9	529,7	657,9	1.086,6	48,1	1.134,7
Juillet	14,2	419,6	420,6	0,3	129,7	496,7	626,7	1.047,3	42,3	1.089,6
Août	14,1	417,7	418,0	0,4	124,1	493,6	618,1	1.036,1	46,7	1.082,8
Septembre	14,3	414,4	416,0	0,4	111,8	491,0	603,2	1.019,2	66,2	1.085,4
Octobre	14,2	419,5	420,8	0,4	120,3	499,4	620,1	1.040,9	45,7	1.086,6
Novembre	14,4	417,1	417,8	0,3	115,7	502,0	618,0	1.035,8	49,4	1.085,2
Décembre	14,7	425,6	425,3	0,3	124,2	504,0	628,5	1.053,8	35,7	1.089,5

¹ Entreprises privées autres que principalement monétaires, intermédiaires financiers publics qui ne sont pas des organismes principalement monétaires, et organismes publics d'exploitation.

² Sous déduction des billets et pièces du Trésor détenus par la B.N.B.

³ Total des colonnes (1) et (2), sous déduction des billets et pièces du Trésor et des billets de la B.N.B. détenus par les organismes publics monétaires et les banques.

⁴ Le solde créditeur du Fonds des Rentes à la B.N.B. n'est pas considéré comme étant de la monnaie scripturale.

⁵ O.C.P. et Crédit Communal de Belgique.

⁶ Le compte ordinaire du Trésor à la B.N.B. n'est pas considéré comme étant de la monnaie scripturale.

XIII - 4b. — STOCK MONETAIRE TOTAL

(milliards de francs)

Fin de période	Encaisses monétaires détenues par les entreprises ¹ et particuliers					Monnaie scripturale détenue par les pouvoirs publics			Total général
	Monnaie fiduciaire ²	Monnaie scripturale			Total	Au près des organismes principalement monétaires	Au près des autres intermédiaires financiers	Total	
		Au près des organismes principalement monétaires	Au près des autres intermédiaires financiers	Total					
(1)	(2)	(3)	(4) = (2) + (3)	(5) = (1) + (4)	(6)	(7)	(8) = (6) + (7)	(9) = (5) + (8)	
1978	354,9	380,3	55,0	435,3	790,2	40,2	6,0	46,2	836,4
1979	364,4	384,4	67,2	451,6	816,0	44,1	8,6	52,7	868,7
1980	370,8	381,6	67,8	449,4	820,2	41,9	6,6	48,5	868,7
1981	375,2	397,5	80,4	477,9	853,1	36,1	6,9	43,0	896,1
1982	374,2	425,2	88,6	513,8	888,0	39,6	8,8	48,4	936,4
1983	390,2	477,2	96,5	573,7	963,9	42,1	12,3	54,4	1.018,3
1984	385,4	459,3	104,1	563,4	948,8	56,1	8,0	64,1	1.012,9
1985 Juin	400,2	519,5	124,2	643,7	1.043,9	57,8	15,7	73,5	1.117,4
Septembre	382,3	489,2	118,4	607,6	989,9	40,5	13,7	54,2	1.044,1
Décembre	383,5	508,3	107,9	616,2	999,7	40,6	15,4	56,0	1.055,7
1986 Mars	379,2	514,9	103,9	618,8	998,0	48,4	12,8	61,2	1.059,2
Juin	405,8	579,6	122,2	701,8	1.107,6	38,4	18,9	57,3	1.164,9
Septembre	394,1	532,5	121,4	653,9	1.048,0	48,1	20,8	68,9	1.116,9
Décembre	403,6	562,4	120,9	683,3	1.086,9	42,3	14,8	57,1	1.144,0
1987 Mars	392,8	570,4	124,0	694,4	1.087,2	45,5	9,1	54,6	1.141,8
Juin	417,6	635,0	137,5	772,5	1.190,1	47,9	19,6	67,5	1.257,6
Septembre	406,6	577,4	132,7	710,1	1.116,7	65,7	17,1	82,8	1.199,5

¹ Entreprises privées qui n'ont pas d'engagements monétaires, intermédiaires financiers publics qui n'ont pas d'engagements monétaires, et organismes publics d'exploitation.

² Colonne (3) du tableau XIII-4a, sous déduction des billets et pièces du Trésor et des billets de la B.N.B. détenus par les intermédiaires financiers qui, sans être des organismes principalement monétaires, ont des engagements monétaires.

XIII - 5a — AVOIRS EXTERIEURS NETS DES ORGANISMES PRINCIPALEMENT MONETAIRES

(milliards de francs)

Périodes	Montants à fin de période ¹			Variations ²						Variations	
	B.N.B.	Autres organismes principalement monétaires	Total	Avoirs extérieurs nets après ajustement statistique			Opérations en capital des pouvoirs publics avec l'étranger ³	Refinancement en dehors des organismes principalement monétaires de crédits commerciaux sur l'étranger ⁴ (augmentation : -)	Opérations avec l'étranger ⁵ (solde courant + opérations en capital des entreprises et particuliers)	Différence entre les données de la balance des paiements [col. (11)] et celles des organismes principalement monétaires [col. (6)] ⁶	Avoirs extérieurs nets suivant la balance des paiements de l'U.E.B.L. ⁷
				B.N.B.	Autres organismes principalement monétaires	Total					
(1)	(2)	(3) = (1) + (2)	(4)	(5)	(6)	(7)	(8)	(9) = (6) - (7) - (8)	(10)	(11)	
1980	332,3	- 384,2	- 51,9	+ 11,8	- 113,7	- 101,9	+ 87,0	- 13,4	- 175,5	+ 18,4	- 83,5
1981	274,1	- 505,1	- 231,0	- 71,5	- 103,2	- 174,7	+ 138,7	+ 6,4	- 319,8	+ 88,5	- 86,2
1982	238,1	- 592,3	- 354,2	- 37,1	- 57,1	- 94,2	+ 191,5	- 2,9	- 282,8	+ 89,4	- 4,8
1983	266,2	- 773,9	- 507,7	- 24,2	- 130,1	- 154,3	+ 100,8	- 5,1	- 250,0	+ 94,4	- 59,9
1984	317,3	- 929,6	- 612,3	+ 48,3	- 125,6	- 77,3	+ 140,6	- 1,4	- 216,5	+ 62,4	- 14,9
1985	296,7	- 1.019,8	- 723,1	- 3,5	- 130,6	- 134,1	+ 43,3	+ 10,8	- 188,2	+ 87,5	- 46,6
1986	272,0	- 1.086,3	- 814,3	- 6,3	- 109,6	- 115,9	+ 16,3	+ 3,1	- 235,3	+ 118,3	+ 2,4
1987	366,0	* - 1.182,5	* - 816,5	+ 79,1	* - 125,9	* - 46,8	* + 96,9	- 0,8	* - 142,9	.	.
1985 4 ^e trimestre	296,7	- 1.019,8	- 723,1	+ 5,9	- 42,9	- 37,0	- 12,9	+ 6,1	- 30,2	+ 52,6	+ 15,6
1986 1 ^{er} trimestre	282,1	- 1.009,3	- 727,2	- 4,9	- 12,7	- 17,6	+ 38,8	- 4,1	- 52,3	+ 35,6	+ 18,0
2 ^e trimestre	309,3	- 1.115,4	- 806,1	+ 28,2	- 114,7	- 86,5	+ 22,5	+ 5,7	- 114,7	+ 32,4	- 54,1
3 ^e trimestre	267,6	- 1.111,3	- 843,7	- 30,6	- 11,0	- 41,6	- 4,5	+ 2,1	- 39,2	+ 65,7	+ 24,1
4 ^e trimestre	272,0	- 1.086,3	- 814,3	+ 1,0	+ 28,8	+ 29,8	+ 59,5	- 0,6	- 29,1	- 15,4	+ 14,4
1987 1 ^{er} trimestre	277,4	- 1.140,9	- 863,5	+ 2,1	- 71,4	- 69,3	* - 26,4	+ 1,7	* - 44,6	+ 16,0	- 53,3
2 ^e trimestre	346,8	- 1.237,5	- 890,7	+ 75,7	- 25,4	+ 50,3	* + 66,7	+ 0,1	* - 16,5	.	.
3 ^e trimestre	370,7	- 1.203,0	- 832,3	+ 15,7	* - 9,0	* + 6,7	* + 49,3	- 3,6	* - 39,0	.	.
4 ^e trimestre	366,0	* - 1.182,5	* - 816,5	- 14,3	* - 20,3	* - 34,6	* + 7,3	+ 1,0	* - 42,9	.	.

¹ Une ventilation des avoirs extérieurs nets par principaux types de créances et d'engagements est donnée au tableau XIII-2.

² Non compris les variations comptables que des modifications de cours de change peuvent avoir provoquées dans la contre-valeurs en francs belges des encours en monnaies étrangères.

³ Ces montants comprennent notamment les emprunts à l'étranger de l'Etat, du Fonds des Routes, des pouvoirs publics subordonnés et des paraétatiques administratifs.

⁴ Crédits mobilisés auprès des banques belges.

⁵ Ce sont les chiffres de cette colonne, calculés comme le montre le présent tableau, qui sont repris à la colonne (6) du tableau XIII-3.

⁶ Cette différence est égale à :

— variations des avoirs extérieurs nets des organismes principalement monétaires de l'U.E.B.L. résultant des variations des avoirs ou engagements nets des banques luxembourgeoises vis-à-vis des pays autres que la Belgique et des institutions internationales établies en U.E.B.L. [ces variations sont comprises dans la colonne (11), mais non dans la colonne (6)].

— moins, a) variations des avoirs nets des banques belges vis-à-vis des résidents luxembourgeois; b) variations des effets publics luxembourgeois détenus par la B.N.B. [ces variations sont comprises dans la colonne (6) mais non dans la colonne (11)].

⁷ Cf. tableaux IX-1, 2, 3 et 4, rubrique 7.2.

XIII - 5b. — RESERVES DE CHANGE NETTES AU COMPTANT ET A TERME DE LA BANQUE NATIONALE DE BELGIQUE¹

(milliards de francs)

Périodes	Montants à fin de période											Variations aux cours de change des transactions ⁸	
	Avoirs bruts au comptant						Engagements bruts au comptant				Avoirs ou engagements (-) nets à terme ⁷		Total des réserves de change nettes
	Encaisse en or	Avoirs détenus auprès du F.M.I. ²	C.E.E. ³	Monnaies étrangères	Accords internationaux ⁴	Total	A vue ⁵	A échéance déterminée ⁶	A échéance indéterminée : DTS, allocation cumulative nette	Total			
(1)	(2)	(3)	(4)	(5)	(6) = (1) à (5)	(7)	(8)	(9)	(10) = (7) à (9)	(11)	(12) = (6) - (10) + (11)	(13)	
1980	58,2	48,0	110,7	114,8	0,8	332,5	7,1	0,0	19,2	26,3	-125,4	180,8	+44,2
1981	58,2	50,4	33,6	112,0	1,0	255,2	9,5	2,8	23,6	35,9	-123,9	95,4	-93,3
1982	58,2	49,6	73,0	49,4	1,1	231,3	6,7	18,1	23,6	48,4	-130,9	52,0	-37,5
1983	58,2	45,5	139,2	47,5	1,3	291,7	6,9	48,2	23,6	78,7	-171,9	41,1	-22,1
1984	58,2	47,9	165,4	40,0	1,6	313,1	6,5	0,0	23,6	30,1	-167,7	115,3	+67,2
1985	58,2	41,3	157,9	29,4	1,4	288,2	7,0	0,0	23,6	30,6	-138,5	119,1	-8,4
1986	58,2	41,9	138,9	34,7	2,4	276,1	6,1	0,0	23,6	29,7	-120,5	125,9	+7,2
1987	57,3	47,5	152,9	111,0	2,3	371,0	5,3	0,0	23,6	28,9	-128,0	214,1	+0,4
1985 4 ^e trimestre	58,2	41,3	157,9	29,4	1,4	288,2	7,0	0,0	23,6	30,6	-138,5	119,1	+5,6
1986 1 ^{er} trimestre	58,2	43,3	145,4	30,1	2,6	279,6	5,7	0,0	23,6	29,3	-127,2	123,1	+2,4
2 ^e trimestre	58,2	43,0	143,4	58,9	2,5	306,0	5,1	0,0	23,6	28,7	-152,4	124,9	+0,8
3 ^e trimestre	58,2	38,8	134,8	35,7	2,7	270,2	5,1	0,0	23,6	28,7	-116,5	125,0	+2,4
4 ^e trimestre	58,2	41,9	138,9	34,7	2,4	276,1	6,1	0,0	23,6	29,7	-120,5	125,9	+1,6
1987 1 ^{er} trimestre	58,1	40,5	136,5	45,5	2,7	283,3	6,4	0,0	23,6	30,0	-121,3	132,0	+0,7
2 ^e trimestre	57,7	38,3	139,1	108,4	2,4	345,9	6,7	0,0	23,6	30,3	-119,1	196,5	+70,8
3 ^e trimestre	57,6	33,3	145,6	136,0	2,9	375,4	5,3	0,0	23,6	28,9	-136,5	210,0	+8,3
4 ^e trimestre	57,3	47,5	152,9	111,0	2,3	371,0	5,3	0,0	23,6	28,9	-128,0	214,1	+0,4
1987 Février	58,2	39,5	136,5	38,4	2,7	275,3	5,7	0,0	23,6	29,3	-118,3	127,7	+5,3
Mars	58,1	40,5	136,5	45,5	2,7	283,3	6,4	0,0	23,6	30,0	-121,3	132,0	-0,9
Avril	57,7	40,4	139,0	66,8	2,7	306,6	5,8	0,0	23,6	29,4	-119,8	157,4	+27,3
Mai	57,7	38,3	139,1	72,0	2,8	309,9	5,6	0,0	23,6	29,2	-119,4	161,3	+12,5
Juin	57,7	38,3	139,1	108,4	2,4	345,9	6,7	0,0	23,6	30,3	-119,1	196,5	+31,0
Juillet	57,7	36,4	143,8	118,2	2,9	359,0	5,2	0,0	23,6	28,8	-121,1	209,1	+8,4
Août	57,7	34,7	143,8	120,5	2,9	359,6	5,8	0,0	23,6	29,4	-120,3	209,9	+1,2
Septembre	57,6	33,3	145,6	136,0	2,9	375,4	5,3	0,0	23,6	28,9	-136,5	210,0	-1,3
Octobre	57,6	34,3	152,9	121,0	2,8	368,6	6,4	0,0	23,6	30,0	-127,4	211,2	-1,1
Novembre	57,5	46,3	152,9	110,1	2,7	369,5	5,4	0,0	23,6	29,0	-128,0	212,5	+1,6
Décembre	57,3	47,5	152,9	111,0	2,3	371,0	5,3	0,0	23,6	28,9	-128,0	214,1	+0,4
1988 Janvier	57,3	42,5	141,5	142,6	2,8	386,7	6,3	0,0	23,6	29,9	-140,1	216,7	-1,2
Février	57,3	48,0	141,5	137,3	2,8	386,9	6,0	0,0	23,6	29,6	-136,2	221,1	-7,5

¹ Evaluées aux cours comptables utilisés dans le bilan officiel de la B.N.B. Non compris les avoirs et engagements éventuels vis-à-vis du Grand-Duché de Luxembourg.

² Comprennent a) les droits que possède l'Etat belge comme membre du F.M.I. et que la B.N.B. a été autorisée, par la loi du 9 juin 1969, à comptabiliser dans ses écritures comme avoirs propres, moyennant la prise en charge par elle des obligations incombant à l'Etat belge dans ce domaine, et b) les avances octroyées par la B.N.B. pour son compte propre au Fonds, au titre du « mécanisme pétrolier », de la « facilité de financement supplémentaire » et de la « politique d'accès élargi », en vertu d'accords conclus avec le Fonds et approuvés par le Gouvernement.

³ Comprennent les Ecus, ainsi que éventuellement la créance sur le F.E.C.O.M. au titre du financement à très court terme d'interventions intracommunautaires et le concours financier à moyen terme accordé par l'Etat belge et financé pour le compte de celui-ci par la B.N.B.

⁴ Comprennent les avances en francs belges consenties en vertu d'accords de paiement conclus par la Belgique avec des pays en dehors de la C.E.E. et dont l'exécution est régie par la convention du 15 juin 1972 entre l'Etat et la B.N.B.

⁵ Comprennent les montants inscrits aux comptes des banques centrales ou des gouvernements des pays qui bénéficient d'une aide financière dans le cadre des accords bilatéraux de prêt conclus par l'Etat, les autres engagements de la B.N.B. en francs belges envers l'étranger, en particulier envers les banques centrales et les institutions européennes, ainsi que les engagements à vue en monnaies étrangères.

⁶ Comprennent les engagements de la B.N.B. envers le F.E.C.O.M. découlant du financement à très court terme des interventions de soutien du franc belge.

⁷ Comprennent 20 p.c. de l'encaisse en or et des avoirs bruts en dollars, dont la Banque a fait apport au F.E.C.O.M. sous la forme de crédits croisés contre Ecus, et les Ecus revendus à terme au F.E.C.O.M. dans le cadre de ces mêmes crédits, ainsi que les monnaies étrangères à recevoir de résidents et à leur livrer.

⁸ Non compris les variations comptables que des modifications de cours de change peuvent avoir provoquées dans la contre-valeur en francs belges des encours en monnaies étrangères. Compte tenu, de plus, d'un ajustement qui vise à attribuer à la période suivante les transactions intervenues pendant une période, mais n'ayant pas encore été liquidées pendant cette dernière. Les chiffres de cette colonne correspondent à ceux de la rubrique « Total 1 à 8 » du tableau IX-5.

XIII - 6. — ENCOURS UTILISES DES CREDITS D'ESCOMPTE, D'AVANCES ET D'ACCEPTATION ACCORDES A LEUR ORIGINE PAR LES BANQUES DE DEPOTS AUX ENTREPRISES ET PARTICULIERS ET A L'ETRANGER

Destination économique apparente

(milliards de francs)

Fin de période	Crédits aux entreprises et particuliers						Crédits à l'étranger				Total général (11) = (6) + (10)
	Financements spécifiques				Crédits dont la destination économique n'a pu être identifiée (5)	Total (6) = (1) à (5)	Financement spécifique de délais de paiement à l'exportation (7)	Crédits dont la destination économique n'a pu être identifiée		Total (10) = (7) à (9)	
	d'investissements industriels, agricoles et artisanaux ¹ (1)	de la construction et de transactions immobilières ² (2)	de ventes et prêts à tempérament ³ (3)	d'importations (4)				Crédits de caisse ⁴ (8)	Autres (9)		
1979	78,2	152,7	114,9	39,4	499,0	884,2	119,0	247,4	16,3	382,7	1.266,9
1980	91,6	168,4	115,6	31,4	551,6	958,6	126,0	381,5	11,7	519,2	1.477,8
1981	101,8	173,0	107,0	37,5	611,9	1.031,2	142,7	572,2	14,0	728,9	1.760,1
1982	112,3	170,5	105,1	32,2	634,9	1.055,0	153,2	685,5	11,8	850,5	1.905,5
1983 ⁵	122,8	170,7	105,3	28,3	674,7	1.101,8	157,8	781,1	16,2	955,1	2.056,9
1984	139,4	173,2	111,4	23,4	685,4	1.132,8	160,2	922,3	18,4	1.100,9	2.233,7
1985 Juin ⁵	146,0	175,4	118,5	24,0	690,5	1.154,5	154,4	936,4	15,7	1.106,5	2.261,0
Septembre ..	149,8	175,4	117,9	21,9	657,6	1.122,6	147,1	890,0	13,6	1.050,7	2.173,3
Décembre ...	154,2	180,9	128,3	21,9	709,8	1.195,1	146,6	817,2	14,0	977,8	2.172,9
1986 Mars	156,8	184,0	124,4	19,9	724,9	1.210,0	144,0	806,9	13,2	964,1	2.174,1
Juin	164,6	189,4	143,6	19,1	732,6	1.249,3	139,3	794,2	13,4	946,9	2.196,2
Septembre ..	183,8	188,0	141,8	19,3	700,8	1.233,7	133,0	771,5	11,5	916,0	2.149,7
Décembre ...	194,0	198,4	146,6	17,5	742,0	1.298,5	130,2	764,4	15,5	910,1	2.208,6
1987 Mars	215,4	211,8	140,7	17,0	748,6	1.333,5	122,7	747,4	16,2	886,3	2.219,8
Juin	229,8	218,5	168,5	17,6	790,2	1.424,6	.	794,4	.	932,0	2.356,6
Septembre *	240,3	225,1	160,9	17,4	751,4	1.395,1	.	796,9	.	929,9	2.325,0

¹ Crédits octroyés dans le cadre des lois des 24 mai 1959, 17 juillet 1959, 18 juillet 1959, 15 février 1961, 14 juillet 1966 et 30 décembre 1970 (crédits subsidiés et/ou garantis), ainsi que crédits non « subsidiés et/ou garantis » dont une partie au moins a une durée initiale de 2 ans ou plus à condition toutefois qu'il ne s'agisse ni de crédits purement commerciaux, ni de crédits finançant principalement la construction ou l'achat d'immeubles d'habitation, de bureaux, d'écoles, de cliniques, etc.

² Crédits à des entreprises ayant pour objet social la construction immobilière et/ou la réalisation de travaux de génie civil, crédits à des sociétés immobilières et crédits qui ont pour destination principale le financement de l'achat ou de la construction d'immeubles d'habitation, de bureaux, d'écoles, de cliniques, etc.

³ Crédits aux acheteurs et vendeurs à tempérament (que les banques soient intervenues

ou non dans le contrat de vente), prêts personnels consentis directement par les banques et crédits octroyés par les banques aux sociétés de financement.

⁴ Y compris les promesses sur l'étranger, qui au tableau XIII-7 sont comprises dans la colonne (2) « Effets commerciaux ».

⁵ Y compris les effets venus à échéance au dernier jour du mois et n'ayant pu être encaissés parce que ce jour était un samedi ou un jour férié.

N.B. Pour la méthode d'élaboration : voir *Bulletin d'Information et de Documentation*, XLII^e année, tome II, n° 3, septembre 1967, p. 241 et *Bulletin de la Banque Nationale de Belgique*, LI^e année, tome I, n° 1, janvier 1976.

XIII - 7. — ENCOURS UTILISES DES CREDITS D'ESCOMPTE, D'AVANCES ET D'ACCEPTATION ACCORDES A LEUR ORIGINE PAR LES BANQUES DE DEPOTS AUX ENTREPRISES ET PARTICULIERS ET A L'ETRANGER

Forme et localisation

(milliards de francs)

Fin de période	Crédits accordés à leur origine par les banques de dépôts				Crédits logés en dehors des banques de dépôts ¹			Crédits logés dans les banques de dépôts				Pour mémoire : Autres crédits logés dans les banques ²
	Acceptations bancaires	Effets commerciaux	Avances	Total (4) = (1) à (3) =	Acceptations bancaires	Effets commerciaux	Total (7) = (5) + (6)	Acceptations bancaires	Effets commerciaux	Avances	Total (11) = (8) à (10)	
A. Crédits aux entreprises et particuliers												
1979	34,7	207,0	642,5	884,2	20,7	44,7	65,4	14,0	162,3	642,5	818,8	0,2
1980	29,1	211,4	718,1	958,6	12,9	39,4	52,3	16,2	172,0	718,1	906,3	0,0
1981	37,0	204,2	790,0	1.031,2	21,5	43,6	65,1	15,5	160,6	790,0	966,1	0,0
1982	32,2	201,8	821,0	1.055,0	15,6	41,6	57,2	16,6	160,2	821,0	997,8	0,5
1983 ³	28,3	210,5	863,0	1.101,8	14,9	43,9	58,8	13,4	166,6	863,0	1.043,0	0,5
1984	23,4	204,5	904,9	1.132,8	5,6	3,7	9,3	17,8	200,8	904,9	1.123,5	0,3
1985 Juin ³	24,0	210,8	919,7	1.154,5	4,9	3,1	8,0	19,1	207,7	919,7	1.146,5	0,2
Septembre ..	21,9	195,8	904,9	1.122,6	5,9	5,8	11,7	16,0	190,0	904,9	1.110,9	0,2
Décembre ...	21,8	206,7	966,6	1.195,1	6,4	15,6	22,0	15,4	191,1	966,6	1.173,1	0,2
1986 Mars	19,9	208,9	981,2	1.210,0	4,6	5,8	10,4	15,3	203,1	981,2	1.199,6	0,2
Juin	19,2	213,7	1.016,4	1.249,3	4,5	4,8	9,3	14,7	208,9	1.016,4	1.240,0	0,2
Septembre ..	19,3	207,2	1.007,2	1.233,7	4,2	4,4	8,6	15,1	202,8	1.007,2	1.225,1	0,1
Décembre ...	17,5	223,3	1.057,7	1.298,5	3,5	3,1	6,6	14,0	220,2	1.057,7	1.291,9	0,1
1987 Mars ⁴	17,1	173,2	1.143,2	1.333,5	5,4	4,3	9,7	11,7	168,9	1.143,2	1.323,8	0,1
Juin	17,6	182,8	1.224,2	1.424,6	4,8	1,7	6,5	12,8	181,1	1.224,2	1.418,1	0,1
Septembre ..	17,4	174,2	1.203,5	1.395,1	4,6	0,9	5,5	12,8	173,3	1.203,5	1.389,6	0,0
B. Crédits à l'étranger												
1979	37,0	97,7	248,0	382,7	18,1	39,8	57,9	18,9	57,9	248,0	324,8	4,6
1980	30,5	116,1	372,6	519,2	12,3	46,3	58,6	18,2	69,8	372,6	460,6	9,2
1981	40,0	120,4	568,5	728,9	20,7	54,0	74,7	19,3	66,4	568,5	654,2	8,7
1982	36,7	126,2	687,6	850,5	18,5	59,0	77,5	18,2	67,2	687,6	773,0	8,4
1983 ³	41,2	133,2	780,7	955,1	24,4	59,5	83,9	16,8	73,7	780,7	871,2	6,4
1984	37,4	142,6	920,9	1.100,9	6,7	58,2	64,9	30,7	84,4	920,9	1.036,0	3,5
1985 Juin ³	37,0	135,1	934,4	1.106,5	8,7	54,6	63,3	28,3	80,5	934,4	1.043,2	4,6
Septembre ..	32,5	130,1	888,1	1.050,7	8,8	49,4	58,2	23,7	80,7	888,1	992,5	9,1
Décembre ...	32,9	129,0	815,9	977,8	13,2	45,7	58,9	19,7	83,3	815,9	918,9	1,5
1986 Mars	33,5	125,8	804,8	964,1	9,7	43,8	53,5	23,8	82,0	804,8	910,6	0,9
Juin	30,8	128,3	787,7	946,8	8,0	40,3	48,3	22,8	88,0	787,7	898,5	0,5
Septembre ..	26,8	130,2	759,0	916,0	5,6	37,1	42,7	21,2	93,1	759,0	873,3	0,3
Décembre ...	28,5	131,9	749,7	910,1	5,8	35,3	41,1	22,7	96,6	749,7	869,0	2,1
1987 Mars	26,6	109,3	750,4	886,3	5,6	31,5	37,1	21,0	77,8	750,4	849,2	1,2
Juin	25,0	106,4	800,6	932,0	5,9	38,9	44,8	19,1	67,5	800,6	887,2	0,9
Septembre ..	20,8	102,3	806,8	929,9	5,1	35,5	40,6	15,7	66,8	806,8	889,3	0,7
C. Total												
1979	71,7	304,7	890,5	1.266,9	38,8	84,5	123,3	32,9	220,2	890,5	1.143,6	4,8
1980	59,6	327,5	1.090,7	1.477,8	25,2	85,7	110,9	34,4	241,8	1.090,7	1.366,9	9,2
1981	77,0	324,6	1.358,5	1.760,1	42,2	97,6	139,8	34,8	227,0	1.358,5	1.620,3	8,7
1982	68,9	328,0	1.508,6	1.905,5	34,1	100,6	134,7	34,8	227,4	1.508,6	1.770,8	8,9
1983 ³	69,5	343,7	1.643,7	2.056,9	39,3	103,4	142,7	30,2	240,3	1.643,7	1.914,2	6,9
1984	60,8	347,1	1.825,8	2.233,7	12,3	61,9	74,2	48,5	285,2	1.825,8	2.159,5	3,8
1985 Juin ³	61,0	345,9	1.854,1	2.261,0	13,6	57,7	71,3	47,4	288,2	1.854,1	2.189,7	4,8
Septembre ..	54,4	325,9	1.793,0	2.173,3	14,7	55,2	69,9	39,7	270,7	1.793,0	2.103,4	9,3
Décembre ...	54,7	335,7	1.782,5	2.172,9	19,6	61,3	80,9	35,1	274,4	1.782,5	2.092,0	1,7
1986 Mars	53,4	334,7	1.786,0	2.174,1	14,3	49,6	63,9	39,1	285,1	1.786,0	2.110,2	1,1
Juin	50,0	342,0	1.804,1	2.196,1	12,5	45,1	57,6	37,5	296,9	1.804,1	2.138,5	0,7
Septembre ..	46,1	337,4	1.766,2	2.149,7	9,8	41,5	51,3	36,3	295,9	1.766,2	2.098,4	0,4
Décembre ...	46,0	355,2	1.807,4	2.208,6	9,3	38,4	47,7	36,7	316,8	1.807,4	2.160,9	2,2
1987 Mars ⁴	43,7	282,5	1.893,6	2.219,8	11,0	35,8	46,8	32,7	246,7	1.893,6	2.173,0	1,3
Juin	42,6	289,2	2.024,8	2.356,6	10,7	40,6	51,3	31,9	248,6	2.024,8	2.305,3	1,0
Septembre ..	38,2	276,5	2.010,3	2.325,0	9,7	36,4	46,1	28,5	240,1	2.010,3	2.278,9	0,7

¹ Ces crédits sont localisés essentiellement à la B.N.B., à l'I.R.G., auprès d'autres intermédiaires financiers belges et à l'étranger.

² Effets commerciaux.

³ Y compris les effets venus à échéance au dernier jour du mois et n'ayant pu être encaissés parce que ce jour était un samedi ou un jour férié.

⁴ Un transfert de 57,0 milliards a eu lieu des effets commerciaux vers les avances. Il résulte d'une modification dans la manière de comptabiliser les avances et prêts personnels par une importante institution financière.

N.B. Pour la méthode d'élaboration : voir *Bulletin d'Information et de Documentation*, XI^e année, tome II, n° 3, septembre 1967, p. 241 et *Bulletin de la Banque Nationale de Belgique*, L^e année, tome I, n° 1, janvier 1976.

XIII - 8. — CREDITS D'ESCOMPTE, D'AVANCES ET D'ACCEPTATION ACCORDES A LEUR ORIGINE PAR LES ORGANISMES PRINCIPALEMENT MONETAIRES AUX ENTREPRISES ET PARTICULIERS ET A L'ETRANGER ET LOGES A LA BANQUE NATIONALE DE BELGIQUE

(milliards de francs)

Fin de période	Crédits accordés à leur origine par la B.N.B. (crédits directs)			Effets réescomptés			Total général				Pour mémoire : Autres crédits logés à la B.N.B. ²
	Effets commerciaux (1)	Avances (2)	Total (3) = (1) + (2)	Acceptations bancaires (4)	Effets commerciaux (5)	Total (6) = (4) + (5)	Acceptations bancaires (7)	Effets commerciaux (8)	Avances (9)	Total (10) = (7) + (8) + (9)	
A. Crédits aux entreprises et particuliers											
1979	0,2	0,3	0,5	12,0	38,7	50,7	12,0	38,9	0,3	51,2	7,6
1980	0,0	0,5	0,5	5,7	31,9	37,6	5,7	31,9	0,5	38,1	2,6
1981	0,0	0,1	0,1	11,3	36,9	48,2	11,3	36,9	0,1	48,3	6,3
1982	0,0	0,5	0,5	9,7	34,8	44,5	9,7	34,8	0,5	45,0	8,3
1983 ¹	0,0	0,4	0,4	7,3	39,3	46,6	7,3	39,3	0,4	47,0	7,0
1984	0,0	0,1	0,1	0,0	0,0	0,0	0,0	0,0	0,1	0,1	0,0
1985 Juin ¹	0,0	0,0	0,0	0,0	0,0	0,0	0,0	0,0	0,0	0,0	0,0
Septembre ..	0,0	0,0	0,0	0,0	0,0	0,0	0,0	0,0	0,0	0,0	0,0
Décembre ...	0,0	0,0	0,0	1,7	7,7	9,4	1,7	7,7	0,0	9,4	0,1
1986 Mars	0,0	0,0	0,0	0,0	0,2	0,2	0,0	0,2	0,0	0,2	0,0
Juin	0,0	0,0	0,0	0,0	0,0	0,0	0,0	0,0	0,0	0,0	0,0
Septembre ..	0,0	0,0	0,0	0,0	0,0	0,0	0,0	0,0	0,0	0,0	0,0
Décembre ...	0,0	0,0	0,0	0,0	0,0	0,0	0,0	0,0	0,0	0,0	0,0
1987 Mars	0,0	0,0	0,0	0,0	0,0	0,0	0,0	0,0	0,0	0,0	0,0
Juin	0,0	0,0	0,0	0,0	0,0	0,0	0,0	0,0	0,0	0,0	0,0
Septembre ..	0,0	0,0	0,0	0,0	0,0	0,0	0,0	0,0	0,0	0,0	0,0
B. Crédits à l'étranger											
1979	0,0	0,0	0,0	14,2	7,9	22,1	14,2	7,9	0,0	22,1	0,0
1980	0,0	0,0	0,0	6,3	0,6	6,9	6,3	0,6	0,0	6,9	0,0
1981	0,0	0,0	0,0	16,4	14,6	31,0	16,4	14,6	0,0	31,0	0,1
1982	0,0	0,0	0,0	14,5	16,9	31,4	14,5	16,9	0,0	31,4	0,2
1983 ¹	0,0	0,0	0,0	12,8	15,5	28,3	12,8	15,5	0,0	28,3	1,3
1984	0,0	0,0	0,0	0,5	10,2	10,7	0,5	10,2	0,0	10,7	0,0
1985 Juin ¹	0,0	0,0	0,0	3,2	11,9	15,1	3,2	11,9	0,0	15,1	0,0
Septembre ..	0,0	0,0	0,0	0,4	8,9	9,3	0,4	8,9	0,0	9,3	0,0
Décembre ...	0,0	0,0	0,0	7,5	7,8	15,3	7,5	7,8	0,0	15,3	0,2
1986 Mars	0,0	0,0	0,0	1,7	6,3	8,0	1,7	6,3	0,0	8,0	0,3
Juin	0,0	0,0	0,0	3,7	4,7	8,4	3,7	4,7	0,0	8,4	0,1
Septembre ..	0,0	0,0	0,0	0,1	2,5	2,6	0,1	2,5	0,0	2,6	0,0
Décembre ...	0,0	0,0	0,0	0,0	2,0	2,0	0,0	2,0	0,0	2,0	0,0
1987 Mars	0,0	0,0	0,0	0,0	0,5	0,5	0,0	0,5	0,0	0,5	0,0
Juin	0,0	0,0	0,0	0,6	6,8	7,4	0,6	6,8	0,0	7,4	0,1
Septembre ..	0,0	0,0	0,0	0,0	0,5	0,5	0,0	0,5	0,0	0,5	0,0
C. Total											
1979	0,2	0,3	0,5	26,2	46,6	72,8	26,2	46,8	0,3	73,3	7,6
1980	0,0	0,5	0,5	12,0	32,5	44,5	12,0	32,5	0,5	45,0	2,6
1981	0,0	0,1	0,1	27,7	51,5	79,2	27,7	51,5	0,1	79,3	6,4
1982	0,0	0,5	0,5	24,2	51,7	75,9	24,2	51,7	0,5	76,4	8,5
1983 ¹	0,0	0,4	0,4	20,1	54,8	74,9	20,1	54,8	0,4	75,3	8,3
1984	0,0	0,1	0,1	0,5	10,2	10,7	0,5	10,2	0,1	10,8	0,0
1985 Juin ¹	0,0	0,0	0,0	3,2	11,9	15,1	3,2	11,9	0,0	15,1	0,0
Septembre ..	0,0	0,0	0,0	0,4	8,9	9,3	0,4	8,9	0,0	9,3	0,0
Décembre ...	0,0	0,0	0,0	9,2	15,5	24,7	9,2	15,5	0,0	24,7	0,3
1986 Mars	0,0	0,0	0,0	1,7	6,5	8,2	1,7	6,5	0,0	8,2	0,3
Juin	0,0	0,0	0,0	3,7	4,7	8,4	3,7	4,7	0,0	8,4	0,1
Septembre ..	0,0	0,0	0,0	0,1	2,5	2,6	0,1	2,5	0,0	2,6	0,0
Décembre ...	0,0	0,0	0,0	0,0	2,0	2,0	0,0	2,0	0,0	2,0	0,0
1987 Mars	0,0	0,0	0,0	0,0	0,5	0,5	0,0	0,5	0,0	0,5	0,0
Juin	0,0	0,0	0,0	0,6	6,8	7,4	0,6	6,8	0,0	7,4	0,1
Septembre ..	0,0	0,0	0,0	0,0	0,5	0,5	0,0	0,5	0,0	0,5	0,0

¹ Y compris les effets venus à échéance au dernier jour du mois et n'ayant pu être encaissés parce que ce jour était un samedi ou un jour férié.

² Effets commerciaux

N.B. Pour la méthode d'élaboration : voir *Bulletin d'Information et de Documentation*, XLIII^e année, tome II, n° 3, septembre 1967, p. 241 et *Bulletin de la Banque Nationale de Belgique*, LI^e année, tome I, n° 1, janvier 1976.

XIII - 9. — ENCOURS UTILISES DES CREDITS D'ESCOMPTE, D'AVANCES ET D'ACCEPTATION ACCORDES A LEUR ORIGINE PAR LES ORGANISMES PRINCIPALEMENT MONETAIRES AUX ENTREPRISES ET PARTICULIERS ET A L'ETRANGER

(milliards de francs)

Fin de période	Crédits accordés à leur origine par les organismes principalement monétaires				Crédits logés en dehors des organismes principalement monétaires			Crédits logés dans les organismes principalement monétaires ¹				Pour mémoire: Autres crédits logés dans les organismes principalement monétaires ²
	Acceptations bancaires	Effets commerciaux	Avances	Total	Acceptations bancaires	Effets commerciaux	Total	Acceptations bancaires	Effets commerciaux	Avances	Total	
	(1)	(2)	(3)	(4) = (1) à (3) =	(5)	(6)	(7) = (5) + (6)	(8)	(9)	(10)	(11) = (8) à (10)	(12)
A. Crédits aux entreprises et particuliers												
1979	34,7	207,2	642,8	884,7	8,7	6,0	14,7	26,0	201,2	642,8	870,0	7,8
1980	29,1	211,4	718,6	959,1	6,8	6,5	13,3	22,3	204,9	718,6	945,8	2,6
1981	37,0	204,2	790,1	1.031,3	9,4	4,9	14,3	27,6	199,3	790,1	1.017,0	6,3
1982	32,2	201,8	821,5	1.055,5	5,9	6,0	11,9	26,3	195,8	821,5	1.043,6	8,8
1983 ³	28,3	210,5	863,4	1.102,2	7,6	4,0	11,6	20,7	206,5	863,4	1.090,6	7,5
1984	23,4	204,5	905,0	1.132,9	5,3	3,5	8,8	18,1	201,0	905,0	1.124,1	0,3
1985 Juin ³	24,0	210,8	919,7	1.154,5	4,9	3,1	8,0	19,1	207,7	919,7	1.146,5	0,2
Septembre ..	21,9	195,8	904,9	1.122,6	5,6	5,0	10,6	16,3	190,8	904,9	1.112,0	0,2
Décembre ...	21,8	206,7	966,6	1.195,1	4,2	5,3	9,5	17,6	201,4	966,6	1.185,6	0,3
1986 Mars	19,9	208,9	981,2	1.210,0	4,6	5,6	10,2	15,3	203,3	981,2	1.199,8	0,2
Juin	19,2	213,7	1.016,4	1.249,3	4,5	4,8	9,3	14,7	208,9	1.016,4	1.240,0	0,2
Septembre ..	19,3	207,2	1.007,2	1.233,7	4,2	3,3	7,5	15,1	203,9	1.007,2	1.226,2	0,1
Décembre ...	17,5	223,3	1.057,7	1.298,5	3,5	2,8	6,3	14,0	220,5	1.057,7	1.292,2	0,1
1987 Mars ⁴	17,1	173,2	1.143,2	1.333,5	5,4	4,3	9,7	11,7	168,9	1.143,2	1.323,8	0,1
Juin	17,6	182,8	1.224,2	1.424,6	4,8	1,7	6,5	12,8	181,1	1.224,2	1.418,1	0,1
Septembre ..	17,4	174,2	1.203,5	1.395,1	4,6	0,9	5,5	12,8	173,3	1.203,5	1.389,6	0,0
B. Crédits à l'étranger												
1979	37,0	97,7	248,0	382,7	3,9	31,9	35,8	33,1	65,8	248,0	346,9	4,6
1980	30,5	116,1	372,6	519,2	4,8	44,5	49,3	25,7	71,6	372,6	469,9	9,2
1981	40,0	120,4	568,5	728,9	4,0	38,7	42,7	36,0	81,7	568,5	686,2	8,8
1982	36,7	126,2	687,6	850,5	3,8	41,8	45,6	32,9	84,4	687,6	804,9	8,6
1983 ³	41,2	133,2	780,7	955,1	8,7	42,0	50,7	32,5	91,2	780,7	904,4	7,7
1984	37,4	142,6	920,9	1.100,9	5,8	46,4	52,2	31,6	96,2	920,9	1.048,7	3,5
1985 Juin ³	37,0	135,1	934,4	1.106,5	5,5	42,7	48,2	31,5	92,4	934,4	1.058,3	4,6
Septembre ..	32,5	130,1	888,1	1.050,7	7,5	40,0	47,5	25,0	90,1	888,1	1.003,2	9,1
Décembre ...	32,9	129,0	815,9	977,8	4,7	36,7	41,4	28,2	92,3	815,9	936,4	1,7
1986 Mars	33,5	125,8	804,8	964,1	8,0	37,5	45,5	25,5	88,3	804,8	918,6	1,2
Juin	30,8	128,3	787,7	946,8	4,3	35,6	39,9	26,5	92,7	787,7	906,9	0,6
Septembre ..	26,8	130,2	759,0	916,0	4,2	33,5	37,7	22,6	96,7	759,0	878,3	0,3
Décembre ...	28,5	131,9	749,7	910,1	5,2	33,1	38,3	23,3	98,8	749,7	871,8	2,1
1987 Mars	26,6	109,3	750,4	886,3	5,6	31,0	36,6	21,0	78,3	750,4	849,7	1,2
Juin	25,0	106,4	800,6	932,0	5,2	31,3	36,5	19,8	75,1	800,6	895,5	1,0
Septembre ..	20,8	102,3	806,8	929,9	5,1	35,0	40,1	15,7	67,3	806,8	889,8	0,7
C. Total												
1979	71,7	304,9	890,8	1.267,4	12,6	37,9	50,5	59,1	267,0	890,8	1.216,9	12,4
1980	59,6	327,5	1.091,2	1.478,3	11,6	51,0	62,6	48,0	276,5	1.091,2	1.415,7	11,8
1981	77,0	324,6	1.358,6	1.760,2	13,4	43,6	57,0	63,6	281,0	1.358,6	1.703,2	15,1
1982	68,9	328,0	1.509,1	1.906,0	9,7	47,8	57,5	59,2	280,2	1.509,1	1.848,5	17,4
1983 ³	69,5	343,7	1.644,1	2.057,3	16,3	46,0	62,3	53,2	297,7	1.644,1	1.995,0	15,2
1984	60,8	347,1	1.825,9	2.233,8	11,1	49,9	61,0	49,7	297,2	1.825,9	2.172,8	3,8
1985 Juin ³	61,0	345,9	1.854,1	2.261,0	10,4	45,8	56,2	50,6	300,1	1.854,1	2.204,8	4,8
Septembre ..	54,4	325,9	1.793,0	2.173,3	13,1	45,0	58,1	41,3	280,9	1.793,0	2.115,2	9,3
Décembre ...	54,7	335,7	1.782,5	2.172,9	8,9	42,0	50,9	45,8	293,7	1.782,5	2.122,0	2,0
1986 Mars	53,4	334,7	1.786,0	2.174,1	12,6	43,1	55,7	40,8	291,6	1.786,0	2.118,4	1,4
Juin	50,0	342,0	1.804,1	2.196,1	8,8	40,4	49,2	41,2	301,6	1.804,1	2.146,9	0,8
Septembre ..	46,1	337,4	1.766,2	2.149,7	8,4	36,8	45,2	37,7	300,6	1.766,2	2.104,5	0,4
Décembre ...	46,0	355,2	1.807,4	2.208,6	8,7	35,9	44,6	37,3	319,3	1.807,4	2.164,0	2,2
1987 Mars ⁴	43,7	282,5	1.893,6	2.219,8	11,0	35,3	46,3	32,7	247,2	1.893,6	2.173,5	1,3
Juin	42,6	289,2	2.024,8	2.356,6	10,0	33,0	43,0	32,6	256,2	2.024,8	2.313,6	1,1
Septembre ..	38,2	276,5	2.010,3	2.325,0	9,7	35,9	45,6	28,5	240,6	2.010,3	2.279,4	0,7

¹ Crédits logés à la B.N.B., dans les banques de dépôts et dans les organismes publics monétaires (y compris les crédits que l'I.R.G. finance par un recours aux organismes principalement monétaires).

² Effets commerciaux.

³ Y compris les effets venus à échéance au dernier jour du mois et n'ayant pu être encaissés parce que ce jour était un samedi ou un jour férié.

⁴ Un transfert de 57,0 milliard a eu lieu des effets commerciaux vers les avances. Il résulte d'une modification dans la manière de comptabiliser les avances et prêts personnels par une importante institution financière.

N.B. Pour la méthode d'élaboration : voir *Bulletin d'information et de Documentation*, XLII^e année, tome II, n° 3, septembre 1967, p. 241 et *Bulletin de la Banque Nationale de Belgique*, LI^e année, tome I, n° 1, janvier 1976.

XIII - 10. — BILANS DE LA BANQUE NATIONALE DE BELGIQUE

(milliards de francs)

ACTIF

Rubriques	1979 31 déc.	1980 31 déc.	1981 31 déc.	1982 31 déc.	1983 31 déc.	1984 31 déc.	1985 31 déc.	1986 31 déc.	1987 31 déc.
Encaisse en or	58,3	58,2	58,2	58,2	58,2	58,2	58,2	58,2	57,3
Fonds Monétaire International :									
Participation	18,1	18,1	15,3	14,6	23,7	25,0	22,8	22,5	19,1
Prêts	0,0	0,0	0,0	0,0	0,0	0,0	0,0	0,0	0,0
Droits de tirage spéciaux	23,2	24,2	30,6	32,7	19,4	22,1	16,0	13,6	24,0
Écus	61,1	110,7	33,6	73,0	139,2	165,4	157,9	138,9	152,9
Monnaies étrangères	75,5	114,8	112,0	49,4	47,5	40,0	29,4	34,7	111,0
Monnaies étrangères et or à recevoir :									
Fonds Européen de Coopération Monétaire	35,7	40,1	39,6	35,7	26,7	30,2	18,1	18,4	24,9
Autres	2,4	0,0	0,0	0,0	0,0	0,0	2,4	0,0	0,0
Accords internationaux	0,0	0,8	1,0	1,1	1,3	1,6	1,4	2,4	2,3
Avances au F.M.I.	7,4	5,7	4,5	2,3	2,4	0,8	2,5	5,9	4,4
Fonds Européen de Coopération Monétaire	0,0	0,0	0,0	0,0	0,0	0,0	0,0	0,0	0,0
C.E.E. : Concours financier à moyen terme	0,0	0,0	0,0	0,0	0,0	0,0	0,0	0,0	0,0
Débiteurs pour change et or à terme .	19,6	3,0	0,0	0,0	0,0	0,0	0,0	0,0	0,0
Effets de commerce	80,6	47,1	85,6	84,4	83,2	10,7	25,0	2,0	0,4
Avances sur nantissement :									
Organismes régis par une loi spéciale	23,5	10,3	0,1	—	—	—	—	—	—
Banques	0,2	0,1	0,5	—	—	—	—	—	—
Entreprises et particuliers	0,0	0,0	0,0	—	—	—	—	—	—
Intermédiaires financiers du secteur privé	—	—	—	0,1	0,0	2,2	0,7	0,0	0,0
Intermédiaires financiers du secteur public et Fonds des Rentes	—	—	—	0,0	13,7	0,0	0,0	0,0	0,0
Autres institutions du secteur public	—	—	—	0,0	0,0	0,0	0,0	0,0	0,0
Entreprises privées et publiques, et particuliers	—	—	—	0,5	0,4	0,1	0,0	0,0	0,0
Effets publics :									
Effets publics belges	37,0	37,0	37,0	37,0	37,0	37,0	37,0	37,0	37,0
Effets publics luxembourgeois	0,0	0,0	0,0	0,0	0,0	0,0	0,0	0,0	0,0
Concours spécial au Fonds des Rentes	52,5	77,1	149,5	181,1	188,4	200,6	182,2	209,4	127,6
Monnaies divisionnaires et d'appoint ..	0,4	0,6	0,7	0,9	0,9	0,7	1,0	1,0	1,5
Avoirs à l'Office des Chèques Postaux :									
Compte A	0,0	0,0	0,0	0,0	0,0	0,0	0,0	0,0	0,0
Compte B	3,4	4,3	4,4	4,4	4,6	4,4	4,4	4,4	3,7
Créance consolidée sur l'Etat	34,0	34,0	34,0	34,0	34,0	34,0	34,0	34,0	34,0
Bons du Trésor spéciaux	—	—	—	—	—	—	—	—	—
Ajustement provisoire résultant de la loi du 3 juillet 1972	3,4	3,4	3,4	3,4	3,4	3,4	3,4	3,4	3,4
Valeurs à recevoir	18,8	22,3	3,4	9,0	1,6	8,6	2,9	2,3	6,5
Fonds publics	7,2	8,0	8,9	10,1	11,6	12,9	14,3	16,2	19,2
Immeubles, matériel et mobilier	2,2	2,2	2,3	2,4	2,9	3,4	4,4	5,4	6,8
Valeurs de la Caisse de Pensions du Personnel	11,8	13,1	14,2	15,3	16,7	18,0	19,7	—	—
Comptes transitoires	2,0	2,1	2,9	13,4	14,3	19,1	16,2	14,8	16,2
Total de l'actif	578,3	637,2	641,7	663,0	731,1	698,4	653,9	624,5	652,2

N.B. Le Rapport annuel de la B.N.B. donne en annexe, toutes les situations hebdomadaires de l'année à laquelle il se rapporte. Il comporte également un commentaire succinct des principaux postes du bilan.

XIII - 10. — BILANS DE LA BANQUE NATIONALE DE BELGIQUE

(milliards de francs)

PASSIF

Rubriques	1979 31 déc.	1980 31 déc.	1981 31 déc.	1982 31 déc.	1983 31 déc.	1984 31 déc.	1985 31 déc.	1986 31 déc.	1987 31 déc.
Billets en circulation	371,8	376,1	382,2	382,2	395,9	398,2	394,7	415,1	425,6
Comptes courants et divers :									
Trésor public, compte ordinaire	0,0	0,0	0,0	0,0	0,0	0,0	0,0	0,0	0,0
Organismes régis par une loi spéciale	1,5	1,8	4,1	—	—	—	—	—	—
Banques de Belgique	0,3	0,4	0,4	—	—	—	—	—	—
Entreprises et particuliers	0,9	0,6	0,8	—	—	—	—	—	—
Banques à l'étranger, comptes ordin.	1,4	1,2	1,5	—	—	—	—	—	—
Valeurs à payer	3,8	4,8	4,1	—	—	—	—	—	—
Intermédiaires financiers du secteur privé	—	—	—	0,4	0,3	0,4	0,2	0,2	0,2
Intermédiaires financiers du secteur public	—	—	—	0,0	0,0	0,0	0,0	0,0	0,1
Autres institutions du secteur public	—	—	—	0,9	0,8	0,8	0,8	0,1	0,8
Entreprises privées et publiques, et particuliers	—	—	—	0,1	0,2	0,3	0,2	0,2	0,2
Banques à l'étranger et institutions in- ternationales, comptes ordinaires .	—	—	—	2,3	2,3	2,1	2,5	1,7	1,6
Valeurs à payer	—	—	—	28,0	16,4	26,9	21,1	9,2	8,5
Accords internationaux :									
Accords d'aide financière	3,4	4,3	4,5	4,4	4,6	4,3	4,5	4,4	3,7
Autres accords	0,0	0,0	0,0	0,0	0,0	0,0	0,1	0,0	0,0
Fonds Monétaire International :									
Droits de tirage spéciaux, allocation cumulative nette	14,7	19,2	23,6	23,6	23,6	23,6	23,6	23,6	23,6
Fonds Européen de Coopération Moné- taire	27,4	0,0	2,8	18,1	48,2	0,0	0,0	0,0	0,0
Ecus à livrer au Fonds Européen de Coopération Monétaire	86,3	162,4	163,5	166,6	198,6	197,9	156,5	138,9	152,9
Réserve monétaire :									
Belgique	0,0	0,0	0,0	0,0	0,0	0,0	0,0	0,0	0,0
Grand-Duché de Luxembourg	0,0	0,0	0,0	0,0	0,0	0,0	0,0	0,0	0,0
Monnaies étrangères et or à livrer	28,1	3,1	0,0	0,0	0,0	0,0	2,5	0,0	0,0
Caisse de Pensions du Personnel	11,8	13,1	14,2	15,3	16,7	18,0	19,7	—	—
Comptes transitoires	18,2	40,6	29,1	8,7	9,8	10,7	10,4	10,9	11,2
Capital	0,4	0,4	0,4	0,4	0,4	0,4	0,4	0,4	0,4
Fonds de Réserve :									
Réserve statutaire	1,4	1,4	1,5	1,6	1,7	1,8	1,9	2,0	2,1
Réserve extraordinaire	4,1	4,9	6,1	7,3	8,1	9,0	9,9	11,9	14,0
Compte d'amortissement des immeu- bles, matériel et mobilier	2,1	2,1	2,1	2,2	2,6	3,0	3,9	4,8	6,2
Bénéfice net à répartir	0,7	0,8	0,8	0,9	0,9	1,0	1,0	1,1	1,1
Total du passif	578,3	637,2	641,7	663,0	731,1	698,4	653,9	624,5	652,2

N.B. Le Rapport annuel de la B.N.B. donne en annexe, toutes les situations hebdomadaires de l'année à laquelle il se rapporte. Il comporte également un commentaire succinct des principaux postes du bilan.

XIII - 10. — SITUATIONS HEBDOMADAIRES DE LA BANQUE NATIONALE DE BELGIQUE

(milliards de francs)

ACTIF

Rubriques	1986 8 décembre	1987 7 décembre	1987 5 janvier	1988 4 janvier	1987 9 février	1988 8 février	1987 9 mars	1988 7 mars
Encaisse en or	58,2	57,5	58,2	57,3	58,2	57,3	58,1	57,3
Fonds Monétaire International :								
Participation	22,2	19,1	22,4	19,1	22,5	19,1	21,1	18,0
Prêts	0,0	0,0	0,0	0,0	0,0	0,0	0,0	0,0
Droits de tirage spéciaux	13,6	23,8	13,6	23,1	12,6	20,0	13,1	26,2
Ecus	138,9	152,9	138,9	152,9	136,5	141,5	136,5	141,5
Monnaies étrangères	34,1	110,7	33,7	112,5	48,2	149,5	37,3	139,1
Monnaies étrangères et or à recevoir :								
Fonds Européen de Coopération Monétaire ..	18,4	24,9	18,4	24,9	18,6	23,1	18,6	23,1
Autres	0,0	0,0	0,0	0,0	0,0	0,0	0,0	0,0
Ecus à recevoir :								
Fonds Européen de Coopération Monétaire ..	0,0	0,0	0,0	0,0	0,0	0,0	0,0	0,0
Autres	0,0	0,0	0,0	0,0	0,0	0,0	0,0	0,0
Accords internationaux	2,7	2,7	2,4	2,3	2,4	2,7	2,7	2,8
Avances au F.M.I.	5,9	4,4	5,9	4,4	5,9	4,3	5,9	3,6
Fonds Européen de Coopération Monétaire :								
Financement à très court terme	0,0	0,0	0,0	0,0	0,0	0,0	0,0	0,0
C.E.E. :								
Concours financier à moyen terme	0,0	0,0	0,0	0,0	0,0	0,0	0,0	0,0
Débiteurs pour change et or, à terme :								
Fonds Européen de Coopération Monétaire ..	0,0	0,0	0,0	0,0	0,0	0,0	0,0	0,0
Autres	0,2	1,2	0,0	0,0	12,0	28,9	0,4	18,1
Effets de commerce	2,2	3,1	1,5	0,4	2,0	4,0	1,6	0,3
Avances sur nantissement	0,1	1,2	0,0	0,0	0,0	2,7	0,0	0,0
Effets publics^a :								
Effets publics belges	37,0	37,0	37,0	37,0	37,0	37,0	37,0	37,0
Effets publics luxembourgeois	0,0	0,0	0,0	0,0	0,0	0,0	0,0	0,0
Concours spécial au Fonds des Rentes ^b	197,8	120,3	206,1	126,6	187,0	82,0	191,0	89,9
Monnaies divisionnaires et d'appoint	1,1	1,3	1,0	1,5	1,3	1,6	1,4	1,4
Avoirs à l'Office des Chèques Postaux :								
Compte A	0,0	0,0	0,0	0,0	0,0	0,0	0,0	0,0
Compte B	4,1	3,8	4,9	3,7	4,6	3,2	4,4	3,2
Créance consolidée sur l'Etat	34,0	34,0	34,0	34,0	34,0	34,0	34,0	34,0
Ajustement provisoire résultant de la loi du 3 juillet 1972	3,4	3,4	3,5	3,4	3,5	3,4	3,5	3,4
Fonds publics	16,2	19,2	16,2	19,2	19,1	22,8	19,2	22,8
Immeubles, matériel et mobilier	4,4	5,4	4,4	5,4	5,4	6,8	5,4	6,8
Divers	26,9	24,2	32,6	26,7	16,6	15,6	18,2	11,7
	621,4	650,1	634,7	654,4	627,4	659,5	609,4	640,2
COMPTE D'ORDRE :								
Office des Chèques Postaux¹	15,1	10,9	13,8	10,3	17,1	14,0	16,4	13,9
^a Montant maximum du portefeuille d'effets publics :								
— belges	37,0	37,0	37,0	37,0	37,0	37,0	37,0	37,0
— luxembourgeois	1,2	1,2	1,2	1,2	1,2	1,2	1,2	1,2
(Convention du 15 juillet 1977 entre l'Etat et la Banque).								
^b Montant cumulé maximum du concours ²	210,0	180,0	210,0	180,0	210,0	180,0	210,0	180,0

N.B. — Le Rapport annuel de la B.N.B. donne en annexe, toutes les situations hebdomadaires de l'année à laquelle il se rapporte. Il comporte également un commentaire succinct des principaux postes du bilan.

¹ Avoirs pour compte des Ministres de l'Education nationale à l'Office des Chèques Postaux (loi du 11 juillet 1973 - législation de l'enseignement).

² Le « Concours spécial au Fonds des Rentes » peut prendre la forme d'une avance spéciale ou d'une souscription aux certificats émis par le Fonds des Rentes. (Protocole du 15 juillet 1977 entre le Ministre des Finances, le Fonds des Rentes et la Banque).

XIII - 10. — SITUATIONS HEBDOMADAIRES DE LA BANQUE NATIONALE DE BELGIQUE

(milliards de francs)

PASSIF

Rubriques	1986 8 décembre	1987 7 décembre	1987 5 janvier	1988 4 janvier	1987 9 février	1988 8 février	1987 9 mars	1988 7 mars
Billets en circulation	405,9	419,3	413,9	424,1	398,4	408,8	402,5	410,4
Comptes courants :								
Trésor public : Compte ordinaire	0,0	0,0	0,0	0,0	0,0	0,0	0,0	0,0
Banques à l'étranger et institutions internationales, comptes ordinaires	1,9	3,9	2,5	1,6	2,6	2,5	1,3	1,7
Comptes courants divers et valeurs à payer ..	18,2	8,6	20,9	8,0	19,2	18,1	9,6	6,6
Accords d'aide financière	4,1	3,8	4,9	3,8	4,7	3,3	4,4	3,2
Fonds Monétaire International :								
Droits de tirage spéciaux, allocation cumulative nette	23,6	23,6	23,6	23,6	23,6	23,6	23,6	23,6
Fonds Européen de Coopération Monétaire :								
Financement à très court terme	0,0	0,0	0,0	0,0	0,0	0,0	0,0	0,0
Ecus à livrer :								
Fonds Européen de Coopération Monétaire ..	138,9	152,9	138,9	152,9	136,5	141,5	136,5	141,5
Autres	0,0	0,0	0,0	0,0	0,0	0,0	0,0	0,0
Réserve monétaire :								
Belgique	0,0	0,0	0,0	0,0	0,0	0,0	0,0	0,0
Grand-Duché de Luxembourg	0,0	0,0	0,0	0,0	0,0	0,0	0,0	0,0
Monnaies étrangères et or à livrer :								
Fonds Européen de Coopération Monétaire ..	0,0	0,0	0,0	0,0	0,0	0,0	0,0	0,0
Autres	0,3	1,2	0,0	0,0	12,7	28,9	0,4	18,5
Divers	12,3	17,6	13,8	21,2	10,5	10,0	11,9	11,9
Capital	0,4	0,4	0,4	0,4	0,4	0,4	0,4	0,4
Réserves et comptes d'amortissement	15,8	18,8	15,8	18,8	18,8	22,4	18,8	22,4
	621,4	650,1	634,7	654,4	627,4	659,5	609,4	640,2
COMPTE D'ORDRE :								
Ministres de l'Education nationale¹	15,1	10,9	13,8	10,3	17,1	14,0	16,4	13,9

N.B. — Le Rapport annuel de la B.N.B. donne en annexe, toutes les situations hebdomadaires de l'année à laquelle il se rapporte. Il comporte également un commentaire succinct des principaux postes du bilan.

¹ Avoirs pour compte des Ministres de l'Education nationale à l'Office des Chèques Postaux (loi du 11 juillet 1973 - législation de l'enseignement).

XIII - 11. — COMPTES DE CHEQUES POSTAUX

Source : O.C.P.

	Nombre de comptes	Avoir global ¹	Avoirs des particuliers ²	Crédit		Débit		Mouvement général	Capitaux traités sans emploi d'espèces
				Versements et divers	Virements	Chèques et divers	Virements		
	(fin de période)	(moyennes journalières) ³		(moyennes mensuelles ou mois)					
	(milliers)	(milliards de francs)						(%)	
1980	1.120	214,7	81,3	374,0	690,1	373,0	690,1	2.127,2	96
1981	1.190	219,0	83,4	399,2	754,6	400,9	754,6	2.309,3	96
1982	1.271	239,3	86,8	431,5	823,5	430,9	823,5	2.509,5	96
1983	1.268	266,2	87,0	447,1	855,2	447,9	855,2	2.605,4	97
1984	1.261	247,0	85,2	477,2	894,2	473,9	894,2	2.739,5	97
1985	1.257	256,2	88,0	498,1	941,0	498,8	941,0	2.878,9	97
1986	1.232	286,6	95,4	500,1	966,4	495,7	966,3	2.928,5	97
1987	1.203	295,1	98,0	509,2	988,0	510,1	988,0	2.995,3	97
1985 4 ^e trimestre	1.257	248,4	86,3	493,7	885,6	476,2	885,6	2.741,1	97
1986 1 ^{er} trimestre	1.243	278,0	94,0	505,4	1.034,5	508,9	1.034,5	3.083,3	97
2 ^e trimestre	1.237	314,5	103,5	535,2	1.023,8	519,6	1.023,8	3.102,4	97
3 ^e trimestre	1.235	286,4	92,6	472,1	922,2	497,1	922,2	2.813,6	97
4 ^e trimestre	1.232	267,5	91,6	487,8	884,9	457,0	884,9	2.714,6	97
1987 1 ^{er} trimestre	1.209	305,8	99,8	523,0	1.097,7	539,1	1.097,7	3.257,5	97
2 ^e trimestre	1.206	308,3	102,1	544,4	1.037,6	541,1	1.037,6	3.160,7	97
3 ^e trimestre	1.204	284,7	96,1	474,6	908,2	488,7	908,2	2.779,7	97
4 ^e trimestre	1.203	281,7	94,0	494,7	908,8	471,1	908,8	2.783,4	97
1987 Janvier	1.214	337,0	98,9	529,4	1.128,1	548,6	1.128,1	3.334,2	98
Février	1.211	287,1	104,0	532,8	1.100,2	557,6	1.100,2	3.290,8	97
Mars	1.209	293,2	96,5	507,0	1.064,6	511,2	1.064,6	3.147,4	97
Avril	1.208	311,5	98,1	550,4	1.013,1	537,7	1.013,1	3.114,3	98
Mai	1.207	281,0	104,8	544,3	1.032,3	541,6	1.032,3	3.150,5	97
Juin	1.206	332,6	103,2	538,5	1.067,3	544,1	1.067,3	3.217,2	97
Juillet	1.206	312,4	96,4	532,0	944,8	531,7	944,8	2.953,3	97
Août	1.205	274,8	95,0	443,7	860,9	463,1	860,9	2.628,6	97
Septembre	1.204	266,3	97,0	448,0	918,9	471,3	918,9	2.757,1	97
Octobre	1.204	277,2	92,1	506,1	918,4	483,4	918,4	2.826,3	98
Novembre	1.203	270,0	96,9	470,2	882,7	470,1	882,7	2.705,7	97
Décembre	1.203	297,8	93,1	507,9	925,1	460,0	925,1	2.818,1	97
1988 Janvier	1.202	312,8	96,1	556,7	1.087,4	543,7	1.101,5	3.289,3	98

¹ Y compris l'avoir des particuliers et celui des comptables de l'Etat.

² Les chiffres des avoirs des particuliers à fin de période sont publiés à la situation de la dette publique (cf. tableau XVI-3a).

³ Moyenne des avoirs à la fin de chaque jour, ouvrable ou non, du mois. Quand il s'agit d'un jour non ouvrable, l'avoir repris est celui du jour ouvrable précédent.

XIII - 12. — SITUATION GLOBALE DES BANQUES¹

(milliards de francs)

Actif

Rubriques	1984 31 déc.	1985 31 déc.	1986 31 déc.	1987 31 déc.	1986 30 nov.	1987 30 nov.	1987 31 jan.	1988 31 jan.
Caisse, Banque Nationale, Chèques Postaux, C.N.C.P.	18,5	16,2	15,9	16,2	12,6	14,8	12,1	13,5
Prêts au jour le jour	146,6	175,0	206,9	260,9	265,8	359,0	275,7	357,9
Banquiers	2.462,2	2.520,2	2.366,2	2.562,7	2.243,3	2.543,1	2.217,9	2.539,3
Maison-mère, succursales et filiales	1.133,1	1.338,9	1.509,1	1.627,8	1.540,0	1.708,4	1.459,0	1.693,2
Autres valeurs à recevoir à court terme	64,2	68,4	70,7	68,3	72,3	74,1	71,0	74,9
Portefeuille-effets	885,9	938,1	1.185,0	1.169,5	1.196,4	1.200,4	1.205,9	1.171,0
a) Effets publics	569,7	644,5	843,6	901,4	869,6	937,9	871,3	904,1
b) Effets commerciaux ^a	316,2	293,6	341,4	268,1	326,8	262,5	334,6	266,9
Reports et avances sur titres	2,8	4,3	6,8	5,4	5,9	6,0	6,8	6,9
Débiteurs par acceptations	60,8	54,8	46,0	39,0	47,1	38,0	44,7	38,5
Débiteurs divers	2.059,5	1.974,1	1.930,7	2.106,0	1.902,2	2.136,9	1.890,9	2.177,3
Valeurs mobilières	1.122,7	1.423,1	1.567,6	1.629,0	1.545,9	1.614,9	1.574,3	1.656,7
a) Fonds publics belges	828,8	985,5	1.027,0	1.086,2	999,5	1.070,9	1.044,9	1.091,7
b) Autres titres d'emprunt	289,7	419,0	523,2	510,0	529,3	509,8	512,0	530,9
c) Actions et parts de sociétés	2,5	2,2	2,4	16,1	2,1	17,4	2,0	14,9
d) Autres valeurs mobilières	1,7	16,4	15,0	16,7	15,0	16,8	15,4	19,2
Valeurs de la réserve légale	3,7	3,8	4,7	5,6	4,6	5,2	4,7	5,2
Participations	47,2	33,4	36,9	48,7	37,0	50,7	38,6	49,2
a) Filiales	31,9	17,3	21,4	32,8	21,1	32,9	23,2	32,8
b) Autres participations	15,3	16,1	15,5	15,9	15,9	17,8	15,4	16,4
Frais de constitution et de premier établissement	1,9	2,2	2,4	2,8	2,6	2,9	2,4	2,9
Immeubles	24,6	25,7	26,9	27,5	27,4	28,3	26,9	27,4
Participations dans les filiales immobilières	1,9	1,8	1,8	2,3	1,8	2,1	1,8	2,3
Créances sur les filiales immobilières	0,1	0,1	0,1	0,2	0,1	0,1	0,1	0,2
Matériel et mobilier	8,4	10,0	10,7	10,7	11,9	11,9	11,0	10,8
Divers	264,6	266,8	258,2	271,4	229,0	261,3	249,2	266,0
Total de l'actif	8.308,7	8.856,9	9.246,6	9.854,0	9.145,9	10.058,1	9.093,0	10.093,2
^a La rubrique « Effets commerciaux » ne comprend pas les :								
— effets réescomptés auprès de la B.N.B. et des autres institutions publiques de crédit	83,7	82,3	57,3	53,0	58,0	51,2	53,7	52,4
— effets « en pension » auprès des institutions publiques de crédit	0,5	1,4	0,5	1,5	0,3	3,0	0,0	2,5

¹ La situation globale ne contient, en ce qui concerne les banques exerçant principalement leur activité à l'étranger, que les éléments d'actif des sièges belges. Les soldes

des comptes ouverts par ceux-ci au nom des sièges situés à l'étranger apparaissent sous la rubrique « Maison-mère, succursales et filiales ».

XIII - 12. — SITUATION GLOBALE DES BANQUES¹

(milliards de francs)

Passif

Rubriques	1984 31 déc.	1985 31 déc.	1986 31 déc.	1987 31 déc.	1986 30 nov.	1987 30 nov.	1987 31 jan.	1988 31 jan.
<i>Exigible :</i>								
Créanciers couverts par des sûretés réelles	10,9	8,9	29,1	33,7	5,4	6,0	14,8	7,3
a) Créanciers garantis par des privilèges ...	8,4	8,2	8,2	9,0	5,2	5,8	6,8	6,9
b) Créanciers garantis par des sûretés réelles conventionnelles	2,5	0,7	20,9	24,7	0,2	0,2	8,0	0,4
Emprunts au jour le jour	257,7	330,6	422,3	365,2	443,6	411,3	385,4	537,2
a) Couverts par des sûretés réelles	5,5	8,5	6,7	7,1	2,2	2,6	4,4	3,7
b) Non couverts par des sûretés réelles	252,2	322,1	415,6	358,1	441,4	408,7	381,0	533,5
Banquiers	4.142,7	4.354,7	4.433,3	4.684,7	4.419,2	4.695,9	4.363,8	4.669,4
Maison-mère, succursales et filiales	921,4	931,8	853,9	940,7	827,8	1.113,3	794,6	1.038,0
Acceptations	61,1	54,8	46,0	39,0	47,1	38,0	44,7	38,5
Autres valeurs à payer à court terme	51,5	61,9	81,7	81,4	69,7	78,3	82,8	79,6
Créditeurs pour effets à l'encaissement	8,1	7,4	5,6	4,9	5,5	4,7	5,6	4,7
Dépôts et comptes courants	2.015,9	2.164,3	2.399,2	2.647,8	2.345,1	2.666,5	2.421,9	2.672,6
a) A vue	504,5	557,8	618,5	662,4	585,6	673,6	612,7	659,5
b) A un mois au plus	485,1	495,0	580,2	675,7	565,7	665,8	596,0	674,7
c) A plus d'un mois	505,0	507,6	512,3	520,3	537,3	569,0	519,8	540,3
d) A plus d'un an	10,7	15,2	13,8	28,3	13,4	26,4	13,7	30,0
e) A plus de deux ans	42,7	49,8	58,0	58,7	56,9	58,6	56,4	58,5
f) Carnets de dépôts	466,4	536,9	613,2	698,3	583,2	669,2	620,0	705,8
g) Autres dépôts reçus en carnets ou livrets	1,5	2,0	3,2	4,1	3,0	3,9	3,3	3,8
Obligations et bons de caisse	390,8	444,0	450,3	461,6	448,4	459,0	447,8	460,7
Montants à libérer sur titres et participations	1,7	1,4	1,3	1,4	1,5	1,4	1,4	1,4
Divers	259,1	304,1	289,9	335,9	299,4	330,0	299,2	323,2
<i>Total de l'exigible</i>	8.120,9	8.663,9	9.012,6	9.596,3	8.912,7	9.804,4	8.862,0	9.832,6
<i>Exigible spécial :</i>								
Passifs subordonnés	58,2	49,3	58,9	68,3	59,5	66,0	55,4	70,5
<i>Non exigible :</i>								
Capital	68,4	77,6	85,9	91,0	85,1	90,2	85,9	91,5
Fonds indisponible par prime d'émission	5,5	5,3	12,4	12,9	12,4	12,7	12,4	12,9
Réserve légale (art. 13, A.R. 185)	3,7	3,8	4,6	5,2	4,6	5,2	4,6	5,2
Réserve disponible	31,5	35,0	39,9	44,5	40,0	43,7	40,3	44,5
Autres réserves	11,7	11,5	20,4	22,8	19,7	22,3	20,4	22,9
Provisions	8,8	10,5	11,9	13,0	11,9	13,6	12,0	13,1
<i>Total du non exigible</i>	129,6	143,7	175,1	189,4	173,7	187,7	175,6	190,1
<i>Total du passif</i>	8.308,7	8.856,9	9.246,6	9.854,0	9.145,9	10.058,1	9.093,0	10.093,2

¹ La situation globale ne contient, en ce qui concerne les banques exerçant principalement leur activité à l'étranger, que les éléments de passif des sièges belges. Les soldes

des comptes ouverts par ceux-ci au nom des sièges situés à l'étranger apparaissent sous la rubrique « Maison-mère, succursales et filiales ».

XIII - 13. — MONTANTS GLOBAUX DES PAIEMENTS EFFECTUES AU MOYEN DES DEPOTS BANCAIRES A VUE EN FRANCS BELGES ET DES AVOIRS EN COMPTES DE CHEQUES POSTAUX¹

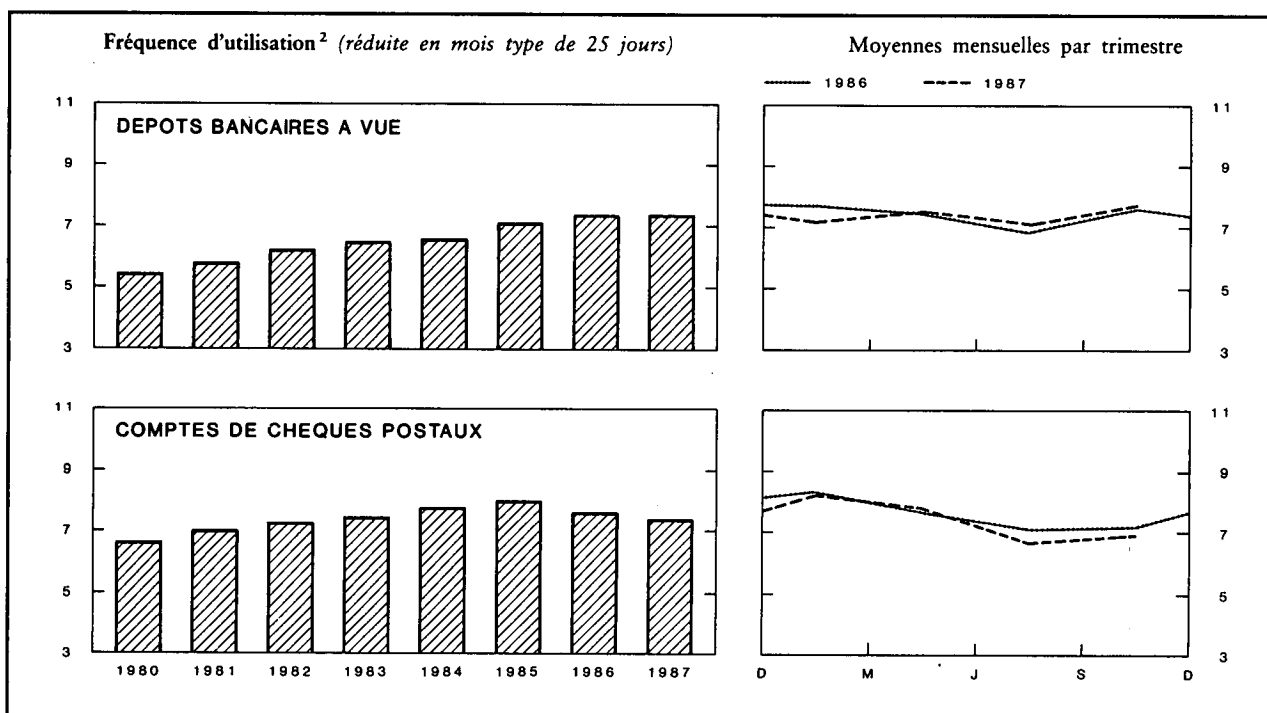

Moyennes mensuelles ou mois	Montants globaux des paiements réduits en mois type de 25 jours, effectués au moyen des			Fréquence d'utilisation ²		
	dépôts bancaires à vue ³	avoirs à l'O.C.P. ⁴	Total	brute	réduite en mois type de 25 jours	
	(milliards de francs)			dépôts bancaires à vue ³	dépôts bancaires à vue ³	avoirs à l'O.C.P. ⁴
1980	1.312,1	602,7	1.914,8	5,44	5,37	6,57
1981	1.440,4	652,9	2.093,3	5,82	5,76	7,00
1982	1.625,8	706,9	2.332,7	6,22	6,15	7,25
1983	1.844,9	730,5	2.575,4	6,54	6,45	7,42
1984	1.973,3	759,7	2.733,0	6,63	6,52	7,77
1985	2.241,4	803,1	3.044,5	7,15	7,06	8,01
1986	2.565,1	818,2	3.383,3	7,45	7,37	7,56
1987	2.853,3	831,2	3.684,5	7,46	7,36	7,40
1985 4 ^e trimestre	2.495,8	772,4	3.268,2	7,79	7,70	7,88
1986 1 ^{er} trimestre	2.514,8	889,6	3.404,4	7,69	7,69	8,35
2 ^e trimestre	2.592,2	896,4	3.488,6	7,42	7,42	7,66
3 ^e trimestre	2.451,4	741,0	3.192,4	7,07	6,88	7,08
4 ^e trimestre	2.701,8	745,8	3.447,6	7,63	7,52	7,14
1987 1 ^{er} trimestre	2.607,8	933,3	3.541,1	7,18	7,10	8,21
2 ^e trimestre	2.943,8	909,8	3.853,6	7,43	7,52	7,78
3 ^e trimestre	2.791,8	737,6	3.529,4	7,28	7,08	6,67
4 ^e trimestre	3.069,9	743,9	3.813,8	7,93	7,73	6,91
1986 Décembre	3.005,3	706,7	3.712,0	8,19	7,87	6,66
1987 Janvier	2.563,8	887,2	3.451,0	7,20	6,92	7,91
Février	2.695,8	1.034,6	3.730,4	7,03	7,32	8,72
Mars	2.563,8	878,1	3.441,9	7,33	7,05	7,97
Avril	2.920,4	825,8	3.746,2	7,80	7,80	7,30
Mai	2.696,8	995,8	3.692,6	6,72	7,00	8,29
Juin	3.214,2	907,8	4.122,0	7,77	7,77	7,71
Juillet	3.019,0	723,0	3.742,0	7,74	7,44	6,51
Août	2.637,6	730,9	3.368,5	6,75	6,75	6,68
Septembre	2.718,9	758,8	3.477,7	7,32	7,04	6,81
Octobre	2.855,5	693,4	3.548,9	7,86	7,28	6,60
Novembre	2.998,5	806,7	3.805,2	7,38	7,68	7,29
Décembre	3.355,6	731,7	4.087,3	8,53	8,21	6,81

¹ Approximations données par le total des débits portés en compte (y compris les comptes appartenant à des étrangers ainsi que les débits correspondant à des paiements à l'étranger).

² La fréquence d'utilisation est obtenue en divisant le montant des inscriptions au débit des comptes de dépôts bancaires à vue en francs belges ou des comptes de chèques postaux des particuliers et des comptables extraordinaires de l'Etat par les avoirs moyens de ces comptes au cours de la période envisagée.

³ Les banques participant à l'élaboration de la statistique représentent, mesuré d'après l'importance des dépôts à vue en francs belges de leur clientèle non-bancaire, environ 85 % de l'ensemble des banques.

⁴ Les données brutes ont été rectifiées pour éliminer les virements qui constituent double emploi du fait de l'organisation comptable de l'Etat et qu'il a été possible de recenser.

N.B. — Méthode d'élaboration : voir *Bulletin d'Information et de Documentation*, XXV^e année, tome II, n° 4, octobre 1950, p. 222.
Références bibliographiques : *Rapports annuels de la B.N.B. — Moniteur belge : Situation globale des banques. — Annuaire statistique de la Belgique. — Bulletin de Statistique de l'I.N.S. — Statistiques économiques belges 1970-1980. — Bulletin d'Information et de Documentation* : XL^e année, tome I, n° 1, janvier 1965, p. 21 ; XLII^e année, tome I, n° 1, janvier 1967, p. 19 ; tome II, n° 3, septembre 1967, p. 241 ; LX^e année, tome I, n° 5, mai 1985, p. 31. — *Rapports annuels de la Commission bancaire.*

XIV. — INTERMEDIAIRES FINANCIERS AUTRES QUE PRINCIPALEMENT MONETAIRES

4. — PRINCIPAUX ACTIFS ET PASSIFS DU FONDS DES RENTES

(milliards de francs)

Source : Rapports annuels du Fonds des Rentes.

Fin de période	ACTIFS				PASSIFS			
	Portefeuille		Solde créditeur à la B.N.B.	Prêts d'argent à très court terme	Certificats du Fonds des Rentes	Emprunts d'argent à très court terme	Solde débiteur à la B.N.B.	
	Valeurs cotées	Certificats de trésorerie					Avances ordinaires	Avances spéciales
	valeur nominale							
1978	22,3	16,0	0,0	0,0	5,2	0,0	13,9	16,0
1979	33,1	52,5	0,0	0,0	7,1	0,0	23,2	52,5
1980	29,7	77,1	0,0	0,0	18,3	0,0	9,9	77,1
1981	25,2	151,9	0,0	0,0	28,0	0,0	0,0	149,5
1982	16,6	192,4	0,0	0,0	28,9	0,0	0,0	181,1
1983	27,3	188,4	0,0	0,0	15,2	0,0	13,6	188,4
1984 Septembre	28,1	235,5	0,0	0,0	66,9	0,0	0,0	191,5
Décembre	26,6	219,3	0,0	0,0	41,5	5,4	0,0	200,6
1985 Mars	28,4	166,1	0,0	0,0	25,5	0,1	0,0	165,1
Juin	24,6	181,7	0,0	0,0	27,8	0,0	0,0	169,8
Septembre	27,6	191,0	0,0	0,0	24,1	3,2	0,0	188,0
Décembre	26,1	199,0	0,0	0,0	42,5	0,4	0,0	182,2
1986 Janvier	26,6	176,1	0,0	0,0	40,0	0,0	0,0	160,6
Février	27,6	186,7	0,0	0,0	42,6	0,0	0,0	168,8
Mars	21,8	208,6	0,0	0,0	50,6	6,6	0,0	168,5
Avril	27,5	196,1	0,0	0,0	48,4	0,0	0,0	166,1
Mai	41,1	148,4	0,0	0,0	43,6	1,9	0,0	138,2
Juin	42,4	175,6	0,0	0,0	37,9	0,0	5,9	175,6
Juillet	38,1	174,9	0,0	0,0	36,2	0,7	1,1	174,9
Août	35,6	197,3	0,0	0,0	36,3	3,1	0,0	191,0
Septembre	42,0	191,4	0,0	0,0	35,7	1,6	1,3	191,4
Octobre	42,4	191,7	0,0	0,0	39,1	0,0	0,1	191,7
Novembre	43,7	197,5	0,0	0,0	41,6	0,3	0,0	194,1
Décembre	47,6	216,3	0,0	0,0	44,2	13,1	0,0	209,4

XIV - 5. — CAISSE GENERALE D'EPARGNE ET DE RETRAITE

5a. — Caisse d'épargne — Opérations des ménages¹

Source : CGER.

(milliards de francs)

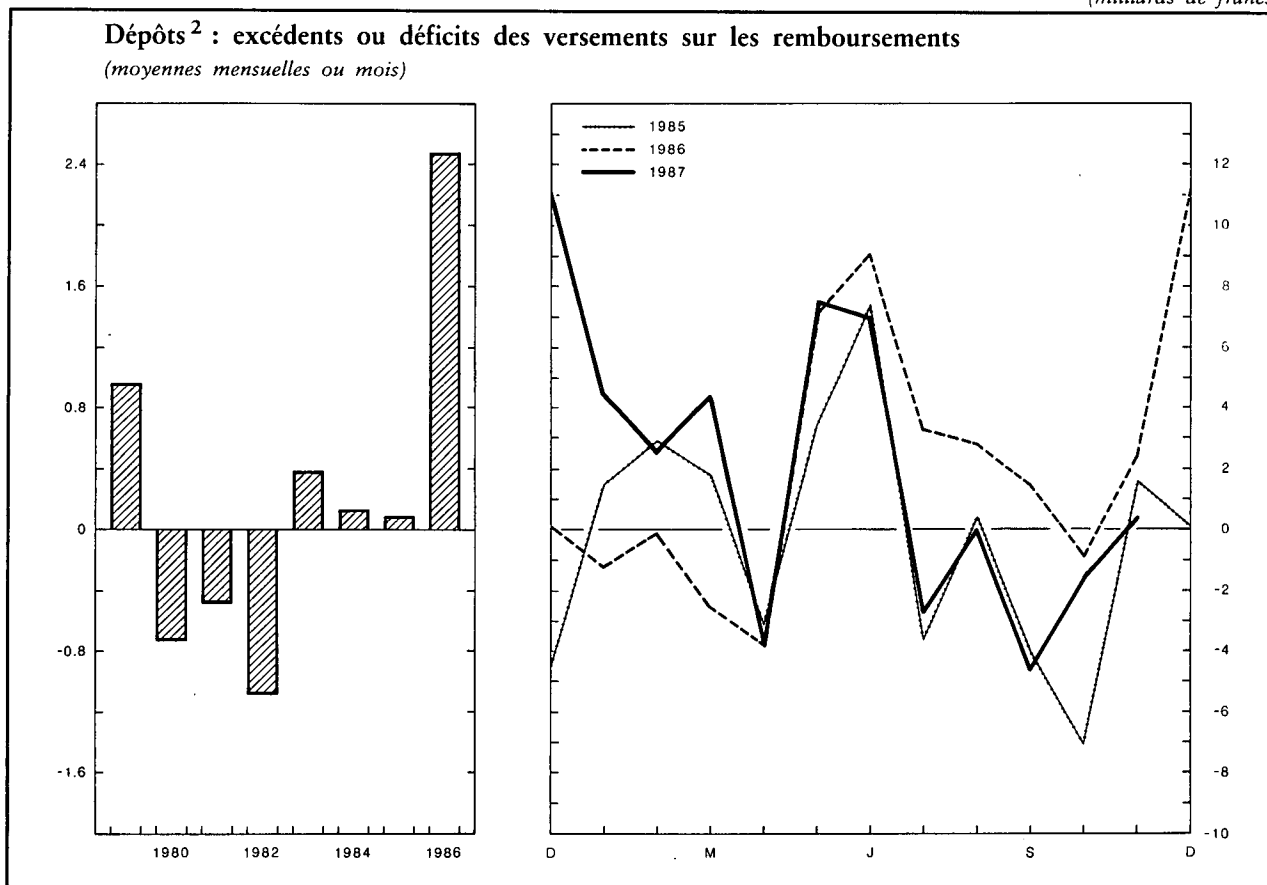

Périodes	Dépôts ²			Solde ⁵	Bons d'épargne ³	Total
	Versements ⁴	Remboursements	Excédents ou déficits		Montant en circulation	
	(1)	(2)	(3) = (1) - (2)	(4)	(5)	(6) = (4) + (5)
1979	638,8	627,3	11,5	408,6	95,4	504,0
1980	848,5	857,4	- 8,9	419,1	123,5	542,6
1981	989,9	995,6	- 5,7	433,0	149,0	582,0
1982	1.130,8	1.144,0	- 13,2	439,8	180,8	620,6
1983	1.172,5	1.167,9	4,6	465,0	211,5	676,5
1984	1.545,9	1.544,3	1,6	489,8	230,8	720,6
1985	1.602,2	1.601,1	1,1	515,0	254,4	769,4
1986	1.780,1	1.751,0	29,1	565,3	263,6	828,9
1985 3 ^e trimestre	367,8	375,1	- 7,3	496,3	253,1	749,4
1985 4 ^e trimestre	424,4	429,8	- 5,4	515,0	254,4	769,4
1986 1 ^{er} trimestre	431,6	435,4	- 3,8	511,1	262,8	773,9
1986 2 ^e trimestre	450,3	437,8	12,5	523,5	265,3	788,8
1986 3 ^e trimestre	432,2	424,6	7,6	531,1	265,4	796,5
1986 4 ^e trimestre	466,0	453,2	12,8	565,3	263,6	828,9
1987 1 ^{er} trimestre	505,6	494,1	11,5	576,8	265,9	842,7
1987 2 ^e trimestre	533,8	519,2	14,6	591,4	267,8	859,2
1987 3 ^e trimestre	509,3	508,4	0,9	592,3	269,4	861,7
1986 Novembre	138,9	136,5	2,4	532,7	265,2	797,9
1986 Décembre	167,5	156,3	11,2	565,3	263,6	828,9
1987 Janvier	171,5	167,0	4,5	569,8	264,5	834,3
1987 Février	166,4	163,8	2,6	572,4	265,4	837,8
1987 Mars	167,7	163,3	4,4	576,8	265,9	842,7
1987 Avril	169,0	172,7	- 3,7	573,1	266,5	839,6
1987 Mai	168,6	161,1	7,5	580,6	267,0	847,6
1987 Juin	192,4	185,4	7,0	587,6	267,8	855,4
1987 Juillet	177,1	179,7	- 2,6	585,0	268,4	853,4
1987 Août	153,4	153,4	0,0	585,0	269,1	854,1
1987 Septembre	170,7	175,3	- 4,6	580,4	269,4	849,8
1987 Octobre	181,0	182,6	- 1,6	578,8	269,7	848,5
1987 Novembre	168,6	168,2	0,4	579,2	270,2	849,4

¹ Les données mensuelles et trimestrielles ne sont pas revues; et seuls les chiffres annuels font l'objet d'un ajustement. Dès lors, la concordance entre le chiffre annuel et la somme des chiffres mensuels (ou trimestriels) n'est pas assurée et il faut utiliser ces derniers avec prudence.

² Dépôts ordinaires, y compris les dépôts sur livrets d'épargne-logement, dépôts à terme, dépôts à court terme et à préavis, livrets de dotation et dépôts à vue.

³ Y compris les bons de croissance et de capitalisation.

⁴ Y compris les intérêts échus des dépôts à terme.

⁵ Y compris les intérêts capitalisés des dépôts ordinaires et à vue de l'exercice. Pour l'année 1986 les intérêts capitalisés s'élèvent à 21,3 milliards.

XIV - 5. — CAISSE GENERALE D'EPARGNE ET DE RETRAITE

5b. — Bilans de la CGER au 31 décembre — Entité I¹

(milliards de francs)

Source : Rapports annuels de la CGER.

	1984	1985	1986
ACTIF			
Caisse, Banque Nationale, Chèques postaux	5,4	5,0	6,3
Prêts au jour le jour	1,2	6,1	2,7
Banquiers	57,2	71,9	119,3
Autres valeurs à recevoir à court terme	2,8	2,3	2,2
Portefeuille-effets	139,4	148,0	179,0
a) effets publics	(124,0)	(135,8)	(168,9)
b) effets commerciaux	(15,4)	(12,2)	(10,1)
Reports et avances sur titres	0,6	0,6	0,7
Débiteurs par acceptation	0,1	0,0	0,2
Débiteurs divers	370,4	386,2	396,8
Valeurs mobilières	293,4	352,6	381,2
a) fonds publics belges	(281,2)	(333,1)	(354,1)
b) autres titres d'emprunts	(12,2)	(19,5)	(27,1)
c) autres valeurs mobilières	(—)	(—)	(0,0)
Participations	1,6	1,6	1,7
a) filiales	(0,7)	(0,7)	(0,9)
b) autres participations	(0,9)	(0,9)	(0,8)
Immeubles	9,4	11,4	12,1
Matériel et mobilier	0,8	1,0	1,5
Divers	42,8	46,1	45,8
Compte de résultats :			
perte de l'exercice	—	—	—
Total de l'actif ...	925,1	1.032,8	1.149,5
PASSIF			
EXIGIBLE			
Créanciers couverts par des sûretés	1,1	1,1	1,1
a) créanciers garantis par des privilèges	(1,1)	(1,1)	(1,1)
b) créanciers garantis par des sûretés réelles conventionnelles	(0,0)	(—)	(—)
Emprunts au jour le jour	—	1,3	3,3
Banquiers	69,8	99,7	133,6
Acceptations	0,1	0,0	0,2
Autres valeurs à payer à court terme	1,6	1,7	1,8
Dépôts et comptes courants	552,1	598,5	657,5
a) à vue et à un mois au plus	(469,0)	(505,8)	(561,0)
b) à plus d'un mois	(83,1)	(92,7)	(96,5)
Obligations et bons de caisse	230,8	255,0	265,3
Divers	50,4	55,7	65,7
Total de l'exigible ...	905,9	1.013,0	1.128,5
NON EXIGIBLE			
Fonds de réserve	18,2	19,2	19,8
Comptes de résultats :			
bénéfice de l'exercice	1,0	0,6	1,2
Total du passif ...	925,1	1.032,8	1.149,5

¹ L'entité I comprend la Caisse d'épargne.

XIV - 5. — CAISSE GENERALE D'EPARGNE ET DE RETRAITE

5c. — Bilans de la CGER au 31 décembre — Entité II¹

(milliards de francs)

Source : Rapports annuels de la CGER.

	1984	1985	1986
ACTIF			
Frais d'établissement	0,0	—	—
Immobilisations financières	1,5	1,5	1,5
Immeubles et titres de placement :			
Valeurs mobilières : — Actions et parts	0,2	0,4	0,6
— Titres à revenu fixe	33,7	33,7	59,2
Part des réassureurs dans les provisions techniques :			
Provisions mathématiques	0,0	0,1	0,1
Provisions pour risques en cours et risques suspendus	0,0	0,0	0,0
Provisions pour prestations à régler	0,0	0,0	0,0
Dépôts auprès des compagnies cédantes	—	0,0	0,0
Créances :			
Crédits : — Prêts hypothécaires	22,7	24,8	28,2
— Avances sur contrats	0,1	0,1	0,1
— Autres prêts : — prêts sociaux	1,4	1,2	1,1
— autres	1,0	1,6	3,0
Intermédiaires et preneurs d'assurances	0,2	0,2	0,2
Autres créances : — Comptes courants des compagnies d'assurances et réassurances	0,0	0,0	0,1
— Annuités, intérêts, loyers, revenus à recouvrer	0,1	0,1	0,1
— Créances diverses	1,3	1,3	0,8
Valeurs disponibles	0,1	0,1	0,1
Comptes de régularisation :			
Produits financiers acquis et non échus	2,3	2,5	4,6
Total de l'actif ...	64,6	67,6	99,7
PASSIF			
Réserves :			
Réserves indisponibles	0,0	0,0	0,0
Réserves immunisées	—	0,0	0,2
Réserves disponibles	12,7	13,8	14,3
Fonds de réserve de la Caisse de retraite	0,7	0,8	0,8
Bénéfice reporté	0,1	—	—
Provisions techniques :			
Provisions mathématiques	34,6	37,6	69,4
Provisions pour risques en cours et risques suspendus	0,1	0,2	0,2
Provisions pour prestations à régler	0,2	0,2	0,3
Provisions techniques de la gestion « Pension légale »	13,2	12,9	12,5
Autres provisions techniques	—	0,0	0,0
Provisions pour risques et charges	0,2	0,3	0,3
Dépôts des réassureurs	0,1	0,1	0,1
Dettes :			
Dettes et provisions fiscales, sociales et salariales	0,4	0,4	0,7
Intermédiaires et preneurs d'assurances	0,0	0,0	0,0
Autres dettes : — Comptes courants des compagnies d'assurances et réassurances	0,0	0,0	0,0
— O.N.P.T.S. : Résultat - Versements obligatoires	0,3	0,2	0,3
Compte courant	0,0	0,0	0,0
Rentes à transférer	0,1	0,1	—
— Capitaux, non liquidés sur prêts consentis	—	—	0,0
— Autres créditeurs : recherche médicale scientifique	0,1	0,1	0,1
autres	1,8	0,9	0,5
Comptes de régularisation	0,0	0,0	0,0
Total du passif ...	64,6	67,6	99,7

¹ L'entité II regroupe les caisses d'assurance, de retraite et de rentes-accidents du travail.

XIV - 6. — SOCIETE NATIONALE DE CREDIT A L'INDUSTRIE

Principales rubriques des bilans au 31 décembre

(milliards de francs)

Source : Rapports annuels de la S.N.C.I.

	1978	1979	1980	1981	1982	1983	1984	1985	1986
ACTIF									
IMMOBILISE	1,6	1,8	2,1	1,9	1,6	1,4	1,2	1,1	1,1
DISPONIBLE ET REALISABLE :									
Placements provisoires	26,6	13,1	24,0	29,2	47,7	38,3	57,7	73,3	92,6
Encours des crédits :									
A. Crédits financés par l'Institution pour compte propre :									
Crédits d'investissement à long et moyen terme :									
1. garantis par l'Etat belge	75,7	82,9	98,1	87,9	97,7	91,0	82,3	87,1	88,0
2. garantis par banques et organismes financiers ..	50,3	51,5	50,9	43,9	36,2	24,8	17,1	12,3	8,6
3. dont le risque est à charge de l'Institution	68,0	69,5	71,6	71,6	68,2	64,1	68,0	77,3	81,1
Crédits commerciaux	4,7	7,0	5,1	5,1	9,4	10,8	10,7	8,9	12,6
Crédits d'exportation payables à moyen et à long terme	12,9	17,4	22,4	20,5	22,5	22,4	22,8	20,6	17,1
Financement des engagements pris par l'Etat belge pour les secteurs nationaux	—	10,3	19,8	51,9	55,2	81,5	93,6	96,6	95,0
Autres ¹	0,3	0,3	0,3	0,3	0,4	0,5	0,7	0,7	0,8
B. Crédits gérés pour compte de l'Etat belge :									
1. opérations du Fonds de l'Armement et des Constructions maritimes	18,3	22,0	27,0	31,5	35,6	39,4	43,0	45,2	46,3
2. autres ²	1,2	1,1	1,0	0,9	0,8	0,8	0,7	0,8	0,7
Banquiers	—	—	—	—	—	—	—	0,1	1,4
Débiteurs divers	3,4	5,3	9,2	7,9	11,5	10,1	14,4	11,1	8,5
Fonds publics et participations	3,0	3,0	3,9	4,2	7,4	14,5	7,3	7,6	13,8
Divers	1,9	5,3	5,8	8,9	10,3	11,2	16,8	18,7	20,1
Total de l'actif ...	267,9	290,5	341,2	365,7	404,5	410,8	436,3	461,4	487,7
PASSIF									
NON EXIGIBLE	1,6	3,5	3,4	3,9	4,7	5,8	6,8	8,1	9,4
EXIGIBLE :									
Obligations	163,4	181,3	208,0	215,9	229,7	229,9	230,8	220,2	214,6
Bons de caisse	32,4	30,4	36,7	47,0	57,4	58,5	68,1	94,5	111,0
Dépôts et emprunts divers	28,3	28,4	38,6	37,9	42,7	40,5	49,0	53,9	61,0
Effets réescomptés	5,7	6,5	5,6	4,6	4,1	3,5	1,2	1,0	0,7
Banquiers	—	—	—	—	—	—	—	0,1	1,3
Créditeurs divers	5,4	6,4	7,0	7,4	9,8	10,8	12,8	11,8	15,4
Provisions pour charge et risques divers	2,8	1,2	2,0	3,2	4,4	5,7	7,1	8,4	8,6
Amortissement sur agios portefeuilles-titres	—	—	—	—	—	—	—	0,4	1,2
Etat belge :									
1. Fonds de l'Armement et des Constructions maritimes	18,3	22,0	27,0	31,5	35,6	39,4	43,1	45,4	46,4
2. Autres ³	0,9	0,9	0,9	0,8	0,8	0,8	0,8	0,8	0,8
Divers	9,1	9,9	12,0	13,5	15,3	15,9	16,6	16,8	17,3
Total du passif ...	267,9	290,5	341,2	365,7	404,5	410,8	436,3	461,4	487,7

¹ Crédits de restauration (Dommages de guerre et Inondations) et crédits sous forme de location-financement.

² Crédits d'aide aux entreprises en difficulté et à la presse, crédits financés par le Fonds d'Aide Marshall, par le Fonds d'Aide à l'Industrie charbonnière et du Fonds d'Aide aux ex-colons belges rentrés d'Afrique.

³ Fonds d'Aide Marshall, Fonds d'Aide à l'Industrie charbonnière et Fonds d'Aide aux ex-colons belges rentrés d'Afrique.

**XIV - 7. — SITUATION GLOBALE DES BANQUES D'EPARGNE ET DES ENTREPRISES
REGIES PAR LE CHAPITRE 1er DE LA LOI DU 10 JUIN 1964**

a) Situation globale des banques d'épargne

(milliards de francs)

Actif

Rubriques	1984 31 déc.	1985 31 déc.	1986 31 déc.	1987 31 déc.	1986 31 oct.	1987 31 oct.	1986 30 nov.	1987 30 nov.
Caisse, B.N.B., Chèques Postaux	3,0	3,1	3,0	3,3	2,8	2,9	2,6	3,2
Prêts au jour le jour	5,7	2,5	3,7	4,5	1,7	5,8	1,5	2,8
Avoirs auprès d'intermédiaires financiers	42,5	41,8	64,8	101,0	56,1	97,0	56,3	93,0
Créances et valeurs à court terme (maximum un mois)	8,2	7,4	7,3	7,8	4,0	4,0	3,8	4,0
Effets de commerce et factures	6,5	5,0	4,5	4,4	5,0	4,5	5,0	4,4
Débiteurs par acceptations	1,6	0,2	0,6	0,1	0,4	0,1	0,6	0,1
Avances, ouvertures de crédit et prêts non hypothécaires	99,9	120,0	147,8	179,2	144,0	172,9	145,1	174,6
Portefeuille-titres et participations	518,3	608,4	683,6	744,8	669,3	740,2	675,3	740,7
a) Certificats du Trésor et du Fonds des Rentes émis à un an au plus	(71,2)	(66,6)	(71,6)	(75,5)	(66,6)	(80,5)	(67,5)	(74,1)
b) Fonds publics belges et valeurs assimilées visés à l'article 12, § 1 ^{er} , 4 ^o , des dispositions coordonnées :								
1. Dettes directe et indirecte de l'Etat belge	(220,6)	(281,0)	(321,7)	(374,1)	(325,2)	(370,9)	(324,5)	(372,2)
2. Autres fonds publics et valeurs assimilées	(168,0)	(180,5)	(192,5)	(193,3)	(186,6)	(195,3)	(191,1)	(197,0)
c) Obligations de sociétés belges	(24,0)	(24,5)	(22,5)	(21,5)	(22,6)	(20,1)	(22,7)	(19,8)
d) Actions, parts ou participations de sociétés belges	(12,1)	(12,9)	(14,2)	(15,1)	(14,1)	(14,9)	(14,2)	(15,0)
e) Autres valeurs	(22,4)	(42,9)	(61,1)	(65,3)	(54,2)	(58,5)	(55,3)	(62,6)
Prêts et ouvertures de crédit hypothécaires	258,9	265,7	290,1	307,1	285,4	301,3	286,8	303,5
Actionnaires ou sociétaires	2,9	2,7	2,6	2,5	2,7	2,5	2,6	2,5
Débiteurs divers	7,4	6,9	6,3	7,7	5,6	8,8	5,5	8,7
Divers	0,4	0,3	0,3	0,2	0,3	0,3	0,3	0,3
Total du disponible et réalisable	955,3	1.064,0	1.214,6	1.362,6	1.177,3	1.340,3	1.185,4	1.337,8
Frais d'établissement et autres immobilisations incorporelles	0,1	0,1	0,1	0,1	0,1	0,1	0,1	0,1
Immeubles et terrains	8,5	9,2	9,0	9,6	9,6	9,6	9,7	9,7
Leasing immobilier	0,4	0,5	0,6	1,3	0,5	1,0	0,5	1,0
Matériel et mobilier	1,6	1,9	2,4	2,6	2,1	2,8	2,1	2,9
Leasing mobilier	0,1	0,1	0,1	0,1	0,1	0,1	0,1	0,1
Cautionnements imposés par la loi	0,0	0,0	0,0	0,0	0,0	0,0	0,0	0,0
Total de l'immobilisé	10,7	11,8	12,2	13,7	12,4	13,6	12,5	13,8
Comptes transitoires ¹	38,9	49,5	53,7	60,5	53,0	62,2	57,8	65,7
Total de l'actif	1.004,9	1.125,3	1.280,5	1.436,8	1.242,7	1.416,1	1.255,7	1.417,3
dont : affectés par privilège à la garantie du remboursement des fonds visés à l'article 1 ^{er} des dispositions coordonnées	927,9	1.040,4	1.189,2	1.334,0	1.152,6	1.308,9	1.162,8	1.306,5
valeur utile d'affectation après déduction des passifs concernant ces placements	913,9	1.023,8	1.167,7	1.315,8	1.130,3	1.290,1	1.142,1	1.287,8

¹ Y compris les comptes de résultats.

**XIV - 7. — SITUATION GLOBALE DES BANQUES D'ÉPARGNE ET DES ENTREPRISES
RÉGIES PAR LE CHAPITRE 1^{er} DE LA LOI DU 10 JUIN 1964**

a) Situation globale des banques d'épargne

(milliards de francs)

Passif

Rubriques	1984 31 déc.	1985 31 déc.	1986 31 déc.	1987 31 déc.	1986 31 oct.	1987 31 oct.	1986 30 nov.	1987 30 nov.
Fonds d'épargne visés à l'article 1 ^{er} des dispositions coordonnées, remboursables dans des délais :								
a) n'excédant pas deux ans	544,9	506,2	605,0	710,4	570,6	688,0	576,3	687,3
b) excédant deux ans mais inférieurs à cinq ans	127,7	142,1	149,1	171,2	149,9	166,8	149,6	168,4
c) de cinq ans ou plus	228,8	250,4	251,2	232,0	253,8	234,2	252,9	232,3
Réserves techniques	0,3	0,1	0,1	0,1	0,1	0,1	0,1	0,1
Fonds de reconstitution	6,4	6,7	8,4	6,5	8,2	6,5	8,5	6,5
Créanciers couverts par des sûretés réelles	2,4	2,8	2,9	3,1	2,5	1,9	2,5	2,0
Emprunts :								
a) au jour le jour	0,0	0,2	0,0	0,1	0,1	0,2	0,2	0,1
b) auprès de la B.N.B.	0,0	0,0	0,0	0,0	0,0	0,0	0,0	0,0
c) auprès d'autres intermédiaires financiers	2,0	107,2	130,7	158,1	117,0	149,0	118,8	147,3
Acceptations	0,0	0,0	0,0	0,0	0,0	0,0	0,0	0,0
Réescompteurs	0,0	0,6	0,2	0,0	0,2	0,0	0,2	0,0
Mobilisation d'actifs	0,1	0,1	0,0	0,6	0,1	0,9	0,1	0,9
Autres engagements à un mois maximum	3,3	3,4	3,2	3,5	1,6	2,2	1,6	2,3
Créditeurs divers	2,0	2,3	2,9	3,4	3,0	3,3	2,4	3,1
Provisions pour charges	6,0	4,9	4,8	5,1	4,2	6,0	4,4	6,2
Divers	0,3	2,4	10,5	11,5	6,5	11,9	10,6	11,6
Total de l'exigible	924,2	1.029,4	1.169,0	1.305,6	1.117,8	1.271,0	1.128,2	1.268,1
Fonds propres :								
a) capital	16,7	20,9	22,8	25,4	22,4	24,4	22,6	25,2
b) réserve légale	1,2	1,3	1,5	1,6	1,5	1,6	1,4	1,6
c) autres réserves	15,6	18,8	24,7	31,8	19,9	26,7	19,9	26,1
Comptes de redressements d'actifs	8,0	9,9	12,2	15,0	9,9	12,4	9,9	12,4
Comptes transitoires ¹	39,2	45,0	50,3	57,4	71,2	80,0	73,7	83,9
Total du passif	1.004,9	1.125,3	1.280,5	1.436,8	1.242,7	1.416,1	1.255,7	1.417,3

¹ Y compris les comptes de résultats.

XIV - 7. — SITUATION GLOBALE DES BANQUES D'ÉPARGNE ET DES ENTREPRISES RÉGIES PAR LE CHAPITRE 1er DE LA LOI DU 10 JUIN 1964

b) Situation globale des entreprises régies par le chapitre 1er de la Loi du 10 juin 1964¹

(milliards de francs)

Rubriques	1984 31 déc.	1985 31 déc.	1986 31 déc.	1987 31 déc.	1986 31 oct.	1987 31 oct.	1986 30 nov.	1987 30 nov.
ACTIF								
Caisse, B.N.B., Chèques Postaux	0,0	0,0	0,0	0,0	0,0	0,0	0,0	0,0
Prêts au jour le jour et avoirs auprès d'intermédiaires financiers	1,0	0,8	0,6	0,5	0,5	0,2	0,4	0,6
Prêts et ouvertures de crédits hypothécaires	24,5	23,0	13,6	11,9	15,0	12,1	13,9	12,0
Opérations de leasing et autres débiteurs divers .	2,2	2,6	3,2	3,7	3,1	3,4	3,0	3,5
Autres crédits	4,6	4,1	4,3	4,5	4,5	4,4	4,3	4,4
Portefeuille-titres et participations :								
a) Créances sur le secteur public	10,2	10,0	8,7	7,4	8,8	7,9	8,6	8,0
b) Autres valeurs	0,4	0,5	0,5	0,9	0,4	0,6	0,5	0,9
Divers	1,6	1,6	1,3	1,1	1,3	1,0	1,3	1,1
Total de l'actif ...	44,5	42,6	32,2	30,0	33,6	29,6	32,0	30,5
PASSIF								
Fonds d'épargne, remboursables dans des délais :								
a) n'excédant pas deux ans	4,4	4,2	4,2	5,0	3,8	5,0	4,0	5,1
b) excédant deux ans mais inférieurs à cinq ans	5,9	7,1	5,6	6,4	5,8	6,1	5,7	6,2
c) de cinq ans ou plus	19,2	17,8	11,6	9,9	12,7	10,0	11,9	10,0
Réserves techniques et fonds de reconstitution ..	3,3	3,4	1,3	1,0	1,6	1,0	1,3	1,1
Emprunts auprès d'intermédiaires financiers :								
a) B.N.B.	0,0	0,0	0,0	0,0	0,0	0,0	0,0	0,0
b) Autres intermédiaires financiers	5,3	4,2	4,0	2,4	3,9	2,2	3,6	2,8
Fonds propres	2,1	2,1	1,8	1,9	1,8	1,9	1,8	1,9
Divers	4,3	3,8	3,7	3,4	4,0	3,4	3,7	3,4
Total du passif ...	44,5	42,6	32,2	30,0	33,6	29,6	32,0	30,5
<i>p.m.</i> : Nombre d'entreprises prises en considération	12	10	7	6	8	6	7	6

¹ Uniquement les entreprises qui font appel au public afin de recevoir des fonds remboursables et dont l'activité principale réside dans l'octroi de prêts et de crédits ou dans la gestion de placements.

Référence bibliographique : *Bulletin de la Banque Nationale de Belgique*, LXIIIe année, tome I, n° 4, avril 1988.

XIV - 7. — SITUATION GLOBALE DES BANQUES D'ÉPARGNE ET DES ENTREPRISES
RÉGIES PAR LE CHAPITRE 1er DE LA LOI DU 10 JUIN 1964

c) Situation globale des banques d'épargne et des entreprises régies par le chapitre 1er de la Loi du
10 juin 1964¹

(milliards de francs)

Rubriques	1984 31 déc.	1985 31 déc.	1986 31 déc.	1987 31 déc.	1986 31 oct.	1987 31 oct.	1986 30 nov.	1987 30 nov.
ACTIF								
Caisse, B.N.B., Chèques Postaux	3,0	3,1	3,0	3,3	2,8	2,8	2,6	3,2
Prêts au jour le jour et avoirs auprès d'intermédiaires financiers	49,2	45,1	69,1	106,0	58,3	103,0	58,2	96,4
Prêts et ouvertures de crédits hypothécaires	283,4	288,7	303,7	319,1	300,4	313,4	300,7	315,5
Opérations de leasing et autres débiteurs divers .	10,1	10,0	10,2	12,8	9,3	13,2	9,1	13,3
Autres crédits	120,8	136,8	164,5	195,9	158,0	185,9	158,8	187,5
Portefeuille-titres et participations :								
a) Créances sur le secteur public	470,0	538,1	594,5	650,2	587,2	654,7	591,8	651,3
b) Autres valeurs	58,9	80,7	98,3	102,9	91,2	94,1	92,6	98,3
Divers	54,0	65,4	69,4	76,6	69,1	78,6	73,9	82,3
Total de l'actif ...	1.049,4	1.167,9	1.312,7	1.466,8	1.276,3	1.445,7	1.287,7	1.447,8
PASSIF								
Fonds d'épargne, remboursables dans des délais :								
a) n'excédant pas deux ans	549,3	510,4	609,2	715,4	574,4	693,1	580,3	692,4
b) excédant deux ans mais inférieurs à cinq ans	133,6	149,2	154,7	177,6	155,7	172,9	155,3	174,6
c) de cinq ans ou plus	248,0	268,2	262,8	241,9	266,5	244,2	264,7	242,3
Réserves techniques et fonds de reconstitution ..	10,0	10,2	9,8	7,6	10,0	7,6	9,9	7,7
Emprunts auprès d'intermédiaires financiers :								
a) B.N.B.	0,0	0,0	0,0	0,0	0,0	0,0	0,0	0,0
b) Autres intermédiaires financiers	7,5	112,3	134,9	161,2	121,3	152,3	122,9	151,1
Fonds propres	35,6	43,0	50,7	60,7	45,6	54,6	45,8	54,8
Divers	65,4	74,6	90,6	102,4	102,8	121,0	108,8	124,9
Total du passif ...	1.049,4	1.167,9	1.312,7	1.466,8	1.276,3	1.445,7	1.287,7	1.447,8

¹ Uniquement les entreprises qui font appel au public afin de recevoir des fonds remboursables et dont l'activité principale réside dans l'octroi de prêts et de crédits ou dans la gestion de placements.

Référence bibliographique : *Bulletin de la Banque Nationale de Belgique*, LXIIIe année, tome I, n° 4, avril 1988.

XIV - 8. — CREDIT COMMUNAL DE BELGIQUE

(milliards de francs)

Source : *Crédit Communal de Belgique*

Périodes	Financement des dépenses d'investissement des administrations publiques							Opérations en comptes courants des administrations publiques (dépenses ordinaires)		
	Versements		Prélèvements pour paiements de dépenses extraordinaires	Solde disponible	Dette à court, moyen et long terme envers le Crédit Communal de Belgique ¹	Engagements de crédits du Crédit Communal de Belgique	Moyenne des soldes globaux journaliers		Total des paiements effectués par le débit des comptes	
	Fonds d'emprunts mis à la disposition des emprunteurs Emprunts dont les charges sont :	Subventions versées en capital par l'Etat et les provinces					à fin de période	Créditeurs		Débiteurs
	supportées par les emprunteurs	remboursées aux emprunteurs par l'Etat								
1985	33,0	5,4	16,7	48,3	19,7	579,7	16,3	21,9	57,4	698,9
1986	28,6	5,2	17,6	46,6	21,6	560,5	15,4	22,8	51,8	791,7
1985 4 ^e trimestre ...	8,6	1,1	3,6	12,8	19,7	579,7	16,3	23,5	52,5	143,3
1986 1 ^{er} trimestre ...	6,7	1,7	4,0	11,9	19,6	570,7	14,3	21,6	50,0	193,2
2 ^e trimestre ...	6,3	1,0	3,9	9,3	21,4	567,2	14,4	22,5	51,6	150,7
3 ^e trimestre ...	6,5	1,1	4,7	13,5	20,2	561,7	14,0	24,6	53,2	208,7
4 ^e trimestre ...	9,1	1,4	5,0	11,9	21,6	560,5	15,4	22,6	52,6	239,1
1987 1 ^{er} trimestre ...	10,1	1,9	4,1	15,5	22,7	557,4	15,7	22,7	52,5	211,0
2 ^e trimestre ...	9,0	1,4	2,5	10,6	25,6	556,7	17,8	21,5	47,3	162,3
3 ^e trimestre ...	9,3	1,6	3,7	15,1	25,2	557,5	17,2	23,1	53,3	261,6
1986 Novembre	2,6	0,3	1,4	3,7	21,1	558,2	15,4	24,1	48,4	66,9
Décembre	3,6	0,5	1,8	3,2	21,6	560,5	15,4	23,6	47,3	92,4
1987 Janvier	3,3	0,5	2,0	5,8	21,5	550,3	14,5	28,0	54,7	100,8
Février	2,7	0,8	1,3	4,4	22,2	553,0	16,4	18,9	54,1	52,4
Mars	4,1	0,6	0,8	5,3	22,7	557,4	15,7	21,3	48,6	57,8
Avril	3,1	0,4	0,5	2,5	24,5	551,5	18,0	20,0	48,0	56,2
Mai	2,3	0,6	0,9	3,7	24,8	553,1	20,6	21,8	46,0	59,6
Juin	3,6	0,4	1,1	4,4	25,6	556,7	17,8	22,9	48,0	46,5
Juillet	3,9	0,4	1,0	5,3	25,5	552,3	22,1	24,1	54,5	78,4
Août	2,5	0,4	1,2	4,0	25,4	556,7	18,2	20,0	51,9	56,3
Septembre	2,9	0,8	1,5	5,8	25,2	557,5	17,2	25,3	53,6	126,9
Octobre	6,9	0,6	0,9	4,7	26,6	553,1	16,7	23,5	44,1	100,7
Novembre	3,1	0,6	0,8	4,8	26,6	556,1	18,7	23,4	47,2	54,4

¹ Y compris la dette en monnaies étrangères.

XIV - 9. — COMPAGNIES D'ASSURANCES SUR LA VIE

Etat récapitulatif des valeurs représentatifs des réserves ou provisions technique en fin d'année
(milliards de francs)

Source : M.A.E., Office de Contrôle des Assurances

Nature des valeurs	Valeur d'affectation						
	1979	1980	1981	1982	1983	1984	1985
A. Actifs réglementaires ¹ :							
Valeurs Etat belge et titres assimilés	68,0	73,8	80,9	96,5	110,9	129,4	156,2
Obligations organisations internationales	1,0	1,0	1,3	2,5	3,5	4,0	5,2
Obligations bons de caisse sociétés belges (+ 5 ans)	32,1	37,1	40,0	46,3	52,3	52,2	49,7
Obligations bons de caisse sociétés belges (- 5 ans)	2,4	1,0	0,0	0,1	0,1	0,3	0,1
Certificats immobiliers sociétés belges	0,1	0,2	0,1	0,1	0,2	0,1	0,1
Actions sociétés belges	16,0	15,2	18,3	23,4	36,3	40,0	52,4
Immeubles	28,0	31,8	33,3	36,5	37,6	37,9	38,6
Prêts hypothécaires et ouvertures de crédit	89,9	101,9	112,0	118,7	124,4	133,1	137,8
Valeurs Etats étrangers et titres assimilés	0,2	0,1	0,3	0,6	0,5	0,9	0,7
Obligations sociétés étrangères (bourse belge)	0,2	0,2	0,4	0,5	0,3	0,1	0,1
Actions sociétés étrangères (bourse belge)	2,2	3,0	2,9	3,8	4,0	4,3	4,8
Obligations sociétés étrangères (bourse étrangère)	0,1	0,6	0,5	0,8	1,5	1,7	1,7
Actions sociétés étrangères (bourse étrangère)	1,6	1,8	2,9	3,5	5,0	4,8	7,8
Certificats fonds communs de placement	0,3	0,3	0,3	0,4	0,5	0,5	0,8
Prêts autres qu'hypothécaires, billets à ordre, promesses .	5,0	5,6	6,8	7,4	8,2	8,5	8,5
Numéraire	3,0	3,2	5,8	5,2	4,5	4,8	2,6
Avances sur polices	7,4	8,8	9,7	10,6	11,2	11,1	11,3
Intérêts courus et non échus sur valeurs affectées	4,8	6,2	7,5	9,0	10,7	12,8	15,4
Primes restant à encaisser	0,6	0,7	1,1	1,3	1,3	1,4	1,6
Créances sur intermédiaires	1,0	1,2	0,9	1,1	1,0	1,0	0,9
Total A	263,9	293,7	325,0	368,3	414,0	448,9	496,3
B. Autres valeurs :							
Créances sur réassureurs	0,0	0,0	0,0	0,0	0,0	0,0	0,0
Dispense part des réassureurs	0,0	0,0	0,0	0,0	0,0	0,0	0,0
Autres	3,1	2,9	2,6	3,1	2,7	2,2	1,9
Total B	3,1	2,9	2,6	3,1	2,7	2,2	1,9
TOTAL GENERAL (A + B)	267,0	296,6	327,6	371,4	416,7	451,1	498,2
Encaissement affaires directes	40,4	38,7	44,8	49,5	50,5	54,6	59,2
Provisions techniques affaires directes	263,7	291,9	322,2	357,2	395,0	430,7	470,5

¹ Article 17, § 1, 1° à 12° de l'arrêté royal du 12 mars 1976.

XV. — ACTIFS FINANCIERS

XV - 1. — ACTIFS FINANCIERS DETENUS PAR LES POUVOIRS PUBLICS ET PAR LES ENTREPRISES¹ ET PARTICULIERS

(Variations en milliards de francs)

Périodes	Détenus par les pouvoirs publics ²					Actifs à plus d'un an ⁵	Total (6) = (1) + (4) + (5)	Détenus par les entreprises et particuliers ³	Total général (8) = (6) + (7)
	Monnaie scripturale ⁴	Autres actifs à un an au plus ⁵			Total (4) = (2) + (3)				
		Auprès des intermédiaires financiers nationaux ⁶	Auprès des secteurs nationaux non financiers						
(1)	(2)	(3)	(4)	(5)	(6)	(7)	(8)		
1979	+ 6,5	+ 5,9	+ 0,2	+ 6,1	+ 2,6	+ 15,2	+ 490,9	+ 506,1	
1980	- 4,2	- 5,7	+ 0,5	- 5,2	+ 1,0	- 8,4	+ 485,7	+ 477,3	
1981	- 5,5	- 2,2	+ 0,1	- 2,1	+ 1,0	- 6,6	+ 589,0	+ 582,4	
1982	+ 5,4	- 4,3	0,0	- 4,3	+ 5,0	+ 6,1	+ 584,8	+ 590,9	
1983	+ 6,0	+ 1,1	+ 0,2	+ 1,3	- 1,2	+ 6,1	+ 688,5	+ 694,6	
1984	+ 9,7	+ 18,9	+ 5,2	+ 24,1	+ 3,3	+ 37,1	+ 545,6	+ 582,7	
1985	- 8,1	+ 16,5	- 4,9	+ 11,6	+ 8,8	+ 12,3	+ 717,2	+ 729,5	
1986	+ 1,1	+ 10,9	- 0,3	+ 10,6	+ 2,8	+ 14,5	+ 951,5	+ 966,0	
1985 3 ^e trimestre ...	- 19,4	+ 1,4	- 14,4	- 13,0	+ 1,1	- 31,3	+ 82,1	+ 50,8	
4 ^e trimestre ...	+ 1,8	- 1,9	- 7,0	- 8,9	+ 6,2	- 0,9	+ 110,7	+ 109,8	
1986 1 ^{er} trimestre ...	+ 5,2	+ 23,2	+ 3,0	+ 26,2	- 0,2	+ 31,2	+ 305,0	+ 336,2	
2 ^e trimestre ...	- 3,9	- 4,1	- 2,7	- 6,8	+ 0,1	- 10,6	+ 348,7	+ 338,1	
3 ^e trimestre ...	+ 11,6	- 5,8	+ 0,2	- 5,6	+ 1,6	+ 7,6	+ 81,5	+ 89,1	
4 ^e trimestre ...	- 11,8	- 2,4	- 0,8	- 3,2	+ 1,3	- 13,7	+ 216,3	+ 202,6	
1987 1 ^{er} trimestre ...	- 2,5	+ 25,9	+ 0,4	+ 26,3	+ 1,0	+ 24,8	+ 268,0	+ 292,8	
2 ^e trimestre ...	+ 12,9	- 7,5	+ 0,9	- 6,6	- 0,2	+ 6,1	+ 390,2	+ 396,3	
3 ^e trimestre ...	+ 15,3	+ 8,9	- 0,9	+ 8,0	+ 0,3	+ 23,6	+ 97,4	+ 121,0	

¹ Entreprises privées qui ne sont pas des intermédiaires financiers, organismes publics d'exploitation, organismes d'assurance-vie et accidents du travail, et fonds de pension.

² Le compte ordinaire du Trésor à la B.N.B. n'est pas considéré comme étant un actif financier détenu par les pouvoirs publics.

³ Voir tableau XV-2.

⁴ Variations des encours qui figurent à la colonne (8) du tableau XIII-4b.

⁵ Durée à l'origine.

⁶ Non compris les organismes d'assurance-vie et accidents du travail, et fonds de pension.

XV - 2. — ACTIFS FINANCIERS DETENUS PAR LES ENTREPRISES¹ ET PARTICULIERS

(Variations en milliards de francs)

Périodes	Actifs en francs belges				Actifs en monnaies étrangères ²			Autres actifs ^{2 3}	Total général
	Encaisses monétaires ⁴	Autres actifs à un an au plus ^{5 6}	Actifs à plus d'un an ^{5 7}	Total	A un an au plus (Dépôts) ⁸	A plus d'un an (Valeurs mobilières) ⁹	Total		
	(1)	(2)	(3)	(4) = (1) + (3)	(5)	(6)	(7) = (5) + (6)		
1979	+ 25,8	+ 152,3	+ 211,3	+ 389,4	+ 16,5	+ 11,0	+ 27,5	+ 74,0	+ 490,9
1980	+ 4,2	+ 111,8	+ 259,1	+ 375,1	+ 46,4	+ 23,6	+ 70,0	+ 40,6	+ 485,7
1981	+ 32,9	+ 108,1	+ 201,5	+ 342,5	+ 115,3	+ 39,7	+ 155,0	+ 91,5	+ 589,0
1982	+ 34,9	+ 138,5	+ 295,8	+ 469,2	+ 30,7	+ 50,1	+ 80,8	+ 34,8	+ 584,8
1983	+ 75,9	+ 146,3	+ 339,0	+ 561,2	- 13,8	+ 84,0	+ 70,2	+ 57,1	+ 688,5
1984	- 15,1	+ 232,5	+ 197,5	+ 414,9	- 9,4	+ 105,6	+ 96,2	+ 34,5	+ 545,6
1985	+ 50,9	+ 223,0	+ 282,9	+ 556,8	- 1,8	+ 90,7	+ 88,9	+ 71,5	+ 717,2
1986	+ 87,2	+ 403,4	+ 84,2	+ 574,8	+ 32,1	+ 113,3	+ 145,4	+ 231,3 ¹⁰	+ 951,5
1985 3 ^e trimestre	- 54,0	+ 49,5	+ 49,5	+ 45,0	+ 8,8	+ 25,0	+ 33,8	+ 3,3	+ 82,1
4 ^e trimestre	+ 9,8	+ 77,3	+ 60,3	+ 147,4	- 4,6	+ 21,2	+ 16,6	- 53,3	+ 110,7
1986 1 ^{er} trimestre	- 1,7	+ 87,9	+ 70,8	+ 157,0	+ 25,6	+ 26,6	+ 52,2	+ 95,8	+ 305,0
2 ^e trimestre	+ 109,6	+ 31,7	+ 37,4	+ 178,7	- 4,3	+ 41,3	+ 37,0	+ 133,0	+ 348,7
3 ^e trimestre	- 59,6	+ 119,3	+ 8,3	+ 68,0	+ 7,5	+ 32,6	+ 40,1	- 26,6	+ 81,5
4 ^e trimestre	+ 38,9	+ 164,5	- 32,3	+ 171,1	+ 3,3	+ 12,8	+ 16,1	+ 29,1 ¹¹	+ 216,3
1987 1 ^{er} trimestre	+ 0,3	+ 152,1	+ 16,4	+ 168,8	+ 24,2	+ 22,9	+ 47,1	+ 52,1 ¹¹	+ 268,0
2 ^e trimestre	+ 102,9	+ 37,4	+ 146,6	+ 286,9	+ 6,9	+ 3,8	+ 10,7	+ 92,6 ¹¹	+ 390,2
3 ^e trimestre	- 73,4	+ 50,5	+ 32,7	+ 9,8	- 6,3	+ 28,4	+ 22,1	+ 65,5 ¹¹	+ 97,4

¹ Entreprises privées qui ne sont pas des intermédiaires financiers, organismes publics d'exploitation, organismes d'assurance-vie et accidents du travail, et fonds de pension.

² Après élimination des effets purement comptables des modifications de cours de change.

³ Actifs pour lesquels la ventilation en francs belges et en monnaies étrangères n'est pas connue ou n'a pas de sens. Essentiellement des créances commerciales nettes sur l'étranger détenues par les entreprises et des investissements directs à l'étranger, ainsi que le montant obtenu en déduisant des créances des intermédiaires financiers les dettes de ceux-ci qui sont recensées comme actifs financiers dans les colonnes (1) à (7).

⁴ Variations des encours qui figurent à la colonne (5) du tableau XIII-4b.

⁵ Durée à l'origine.

⁶ Voir tableau XV-3a, colonne (8).

⁷ Voir tableau XV-4, colonne (4).

⁸ Voir tableau XV-3a, colonne (11).

⁹ Voir tableau XV-4, colonne (7).

¹⁰ Pour les trois derniers mois non compris les créances commerciales nettes sur l'étranger nées à l'occasion d'exportations et d'importations de la Belgique, non mobilisées auprès des banques.

¹¹ Non compris les créances commerciales nettes sur l'étranger, nées à l'occasion d'exportations et d'importations de la Belgique, non mobilisées auprès des banques.

XV - 3a. — ACTIFS FINANCIERS DETENUS PAR LES ENTREPRISES¹ ET PARTICULIERS ACTIFS NON MONETAIRES A UN AN AU PLUS²

(Variations en milliards de francs)

Périodes	En francs belges						En monnaies étrangères ³				Total général	
	Après des intermédiaires financiers nationaux ^{4,5}						Après des secteurs nationaux non financiers et à l'étranger	Total	Après des intermédiaires financiers nationaux ^{4,6}	A l'étranger		Total
	Dépôts en carnets ou livrets ordinaires	Dépôts à terme	Bons de caisse et d'épargne	Divers	Total	dont : Après de organismes principalement monétaires ⁷						
(1)	(2)	(3)	(4)	(5) = (1) à (4)	(6)	(7)	(8) = (5) + (7)	(9)	(10)	(11) = (9) + (10)	(12) = (8) + (11)	
1979	+ 72,6	+ 38,4	- 4,0	+ 0,5	+107,5	+ 59,2	+ 44,8	+152,3	+ 8,4	+ 8,1	+ 16,5	+168,8
1980	+ 1,9	+ 51,2	- 10,9	- 0,6	+ 41,6	+ 33,3	+ 70,2	+111,8	+ 12,9	+ 33,5	+ 46,4	+158,2
1981	+ 45,9	+ 11,9	- 4,9	+ 1,7	+ 54,6	+ 33,4	+ 53,5	+108,1	+ 41,1	+ 74,2	+115,3	+223,4
1982	+ 21,3	+ 71,8	- 3,6	+ 2,0	+ 91,5	+ 56,2	+ 47,0	+138,5	+ 6,1	+ 24,6	+ 30,7	+169,2
1983	+111,6	+ 35,3	+ 11,1	+ 1,3	+159,3	+ 76,1	- 13,0	+146,3	- 8,6	- 5,2	- 13,8	+132,5
1984	+115,3	+ 57,8	+ 5,7	+ 0,9	+179,7	+ 68,8	+ 52,8	+232,5	+ 4,6	- 14,0	- 9,4	+223,1
1985	+162,9	+ 20,7	+ 13,8	+ 2,2	+199,6	+ 89,1	+ 23,4	+223,0	- 1,3	- 0,5	- 1,8	+221,2
1986	+209,7	+ 83,1	+ 52,4	+ 7,1	+352,3	+132,3	+ 51,1	+403,4	- 0,5	+ 32,6	+ 32,1	+435,5
1985 3 ^e trimestre .	+ 21,6	+ 20,5	+ 5,5	0,0	+ 47,6	+ 28,3	+ 1,9	+ 49,5	+ 3,1	+ 5,7	+ 8,8	+ 58,3
4 ^e trimestre .	+ 89,0	- 2,4	+ 5,4	- 4,9	+ 87,1	+ 40,2	- 9,8	+ 77,3	- 1,8	- 2,8	- 4,6	+ 72,7
1986 1 ^{er} trimestre .	+ 17,4	+ 45,2	+ 9,5	+ 4,9	+ 77,0	+ 35,9	+ 10,9	+ 87,9	+ 17,4	+ 8,2	+ 25,6	+113,5
2 ^e trimestre .	+ 34,2	- 37,1	+ 12,1	+ 4,0	+ 13,2	- 14,7	+ 18,5	+ 31,7	- 16,6	+ 12,3	- 4,3	+ 27,4
3 ^e trimestre .	+ 38,0	+ 47,1	+ 14,6	- 0,7	+ 99,0	+ 57,3	+ 20,3	+119,3	+ 12,3	- 4,8	+ 7,5	+126,8
4 ^e trimestre .	+120,1	+ 27,9	+ 16,2	- 1,1	+163,1	+ 53,8	+ 1,4	+164,5	- 13,6	+ 16,9	+ 3,3	+167,8
1987 1 ^{er} trimestre .	+ 40,2	+ 74,9	+ 10,2	+ 0,7	+126,0	+ 65,1	+ 26,1	+152,1	+ 9,7	+ 14,5	+ 24,2	+176,3
2 ^e trimestre .	+ 37,4	- 23,5	+ 3,3	+ 4,7	+ 21,9	+ 5,7	+ 15,5	+ 37,4	+ 7,9	- 1,0	+ 6,9	+ 44,3
3 ^e trimestre .	+ 22,2	+ 24,8	- 0,7	+ 1,1	+ 47,4	+ 33,0	+ 3,1	+ 50,5	+ 0,1	- 6,4	- 6,3	+ 44,2

¹ Entreprises privées qui ne sont pas des intermédiaires financiers, organismes publics d'exploitation, organismes d'assurance-vie et accidents du travail, et fonds de pension.

² Durée à l'origine.

³ Après élimination des effets purement comptables des modifications de cours de change.

⁴ Non compris les organismes d'assurance-vie et accidents du travail, et fonds de pension.

⁵ Pour les encours, voir tableau XV-3b, colonnes (1) à (6).

⁶ Pour les encours, voir tableau XV-3b, colonne (7).

⁷ Colonne (2) du tableau XIII-3, sous déduction des avoirs des banques d'épargne, des sociétés hypothécaires et de capitalisation et des intermédiaires financiers publics de crédit.

**XV - 3b. — ACTIFS FINANCIERS DETENUS PAR LES ENTREPRISES¹ ET PARTICULIERS
ACTIFS NON MONETAIRES A UN AN AU PLUS² AUPRES DES INTERMEDIAIRES
FINANCIERS NATIONAUX³**

(milliards de francs)

Fin de période	En francs belges						En monnaies étrangères	Total général
	Dépôts en carnets ou livrets ordinaires	Dépôts à terme	Bons de caisse et d'épargne	Divers	Total	dont : Auprès des organismes principalement monétaires ⁴		
	(1)	(2)	(3)	(4)	(5)=(1) à (4)	(6)	(7)	(8)=(5)+(7)
1978	993,4	339,6	94,1	6,0	1.433,1	581,7	29,7	1.462,8
1979	1.066,0	378,0	90,1	6,5	1.540,6	640,9	37,7	1.578,3
1980	1.067,9	429,2	79,2	5,9	1.582,2	674,2	54,0	1.636,2
1981	1.113,8	441,1	74,3	7,6	1.636,8	707,6	103,8	1.740,6
1982	1.135,1	512,9	70,7	9,6	1.728,3	763,8	127,5	1.855,8
1983	1.246,7	548,2	81,8	10,9	1.887,6	839,9	129,7	2.017,3
1984	1.362,0	606,0	87,5	11,8	2.067,3	908,7	139,2	2.206,5
1985 Juin	1.414,3	608,6	90,4	18,9	2.132,2	929,3	135,9	2.268,1
Septembre	1.435,9	629,1	95,9	18,9	2.179,8	957,6	131,8	2.311,6
Décembre	1.524,9	626,7	101,3	14,0	2.266,9	997,8	126,1	2.393,0
1986 Mars	1.542,3	671,9	110,8	18,9	2.343,9	1.033,7	141,6	2.485,5
Juin	1.576,5	634,8	122,9	22,9	2.357,1	1.019,0	122,8	2.479,9
Septembre	1.614,5	681,9	137,5	22,2	2.456,1	1.076,3	131,9	2.588,0
Décembre	1.734,6	709,8	153,7	21,1	2.619,2	1.130,1	116,0	2.735,2
1987 Mars	1.774,8	784,7	163,9	21,8	2.745,2	1.195,2	122,8	2.868,0
Juin	1.812,2	761,2	167,2	26,5	2.767,1	1.200,9	131,7	2.898,8
Septembre	1.834,4	786,0	166,5	27,6	2.814,5	1.233,9	132,3	2.946,8

¹ Entreprises privées qui ne sont pas des intermédiaires financiers, organismes publics d'exploitation, organismes d'assurance-vie et accidents du travail, et fonds de pension.

² Durée à l'origine.

³ Autres que les organismes d'assurance-vie et accidents du travail, et fonds de pension.

⁴ Colonne (2) du tableau XIII-1, sous déduction des avoirs des banques d'épargne, des sociétés hypothécaires et de capitalisation et des intermédiaires financiers publics de crédit.

XV - 4. — ACTIFS FINANCIERS DETENUS PAR LES ENTREPRISES¹ ET PARTICULIERS ACTIFS A PLUS D'UN AN²

(Variations en milliards de francs)

Périodes	En francs belges				En monnaies étrangères ^{3 4}			Total général (8)=(4)+(7)
	Bons de caisse et obligations	Actions ⁵	Divers ⁶	Total	Obligations	Actions ⁷	Total	
	(1)	(2)	(3)	(4)= (1)+(2)+(3)	(5)	(6)	(7)=(5)+(6)	
1979	+ 206,6	+ 3,8	+ 0,9	+ 211,3	+ 14,9	- 3,9	+ 11,0	+ 222,3
1980	+ 256,3	+ 1,8	+ 1,0	+ 259,1	+ 30,5	- 6,9	+ 23,6	+ 282,7
1981	+ 197,9	+ 1,2	+ 2,4	+ 201,5	+ 44,2	- 4,5	+ 39,7	+ 241,2
1982	+ 278,8	+ 18,2	- 1,2	+ 295,8	+ 58,5	- 8,4	+ 50,1	+ 345,9
1983	+ 278,7	+ 47,4	+ 12,9	+ 339,0	+ 84,8	- 0,8	+ 84,0	+ 423,0
1984	+ 177,3	+ 21,3	- 1,1	+ 197,5	+ 112,8	- 7,2	+ 105,6	+ 303,1
1985	+ 273,2	+ 13,1	- 3,4	+ 282,9	+ 89,1	+ 1,6	+ 90,7	+ 373,6
1986	+ 78,2	+ 16,9	- 10,9	+ 84,2	+ 93,0	+ 20,3	+ 113,3	+ 197,5
1985 3 ^e trimestre ...	+ 47,5	+ 0,4	+ 1,6	+ 49,5	+ 21,5	+ 3,5	+ 25,0	+ 74,5
4 ^e trimestre ...	+ 60,0	+ 2,1	- 1,8	+ 60,3	+ 17,9	+ 3,3	+ 21,2	+ 81,5
1986 1 ^{er} trimestre ...	+ 76,6	- 7,1	+ 1,3	+ 70,8	+ 16,1	+ 10,5	+ 26,6	+ 97,4
2 ^e trimestre ...	+ 20,3	+ 23,3	- 6,2	+ 37,4	+ 32,1	+ 9,2	+ 41,3	+ 78,7
3 ^e trimestre ...	+ 9,8	0,0	- 1,5	+ 8,3	+ 31,8	+ 0,8	+ 32,6	+ 40,9
4 ^e trimestre ...	- 28,5	+ 0,7	- 4,5	- 32,3	+ 13,0	- 0,2	+ 12,8	- 19,5
1987 1 ^{er} trimestre ...	+ 21,5	- 3,3	- 1,8	+ 16,4	+ 22,6	+ 0,3	+ 22,9	+ 39,3
2 ^e trimestre ...	+ 129,1	+ 17,0	+ 0,5	+ 146,6	+ 9,1	- 5,3	+ 3,8	+ 150,4
3 ^e trimestre ...	+ 38,8	- 6,5	+ 0,4	+ 32,7	+ 33,4	- 5,0	+ 28,4	+ 61,1

¹ Entreprises privées qui ne sont pas des intermédiaires financiers, organismes publics d'exploitation, organismes d'assurance-vie et accidents du travail, et fonds de pension.

² Durée à l'origine.

³ Achats nets de titres par des résidents de l'U.E.B.L.; la part de l'épargne luxembourgeoise dans ces achats nets est peu importante.

⁴ Après élimination des effets purement comptables des modifications de cours de change.

⁵ Emissions publiques uniquement.

⁶ Comprend principalement les dépôts à plus d'un an formés auprès d'intermédiaires financiers nationaux.

⁷ Y compris les achats nets de parts dans des fonds communs de placement.

XV - 5a. — ACTIFS FINANCIERS DETENUS PAR LES ENTREPRISES¹ ET PARTICULIERS

ACTIFS EN FRANCS BELGES ET MONNAIES ETRANGERES² AUPRES DES INTERMEDIAIRES FINANCIERS NATIONAUX³

(Variations en milliards de francs)

Périodes	Organismes principalement monétaires				Autres intermédiaires financiers					Total		
	B.N.B.	Organismes publics	Banques		Intermédiaires financiers publics		Caisses d'épargne privées		Sociétés hypothécaires et de capitalisation	Actifs à un an au plus	Actifs à plus d'un an	Total général
	Actifs à un an au plus (1)	Actifs à un an au plus (2)	Actifs à un an au plus (3)	Actifs à plus d'un an (4)	Actifs à un an au plus (5)	Actifs à plus d'un an (6)	Actifs à un an au plus (7)	Actifs à plus d'un an (8)	Actifs à plus d'un an (9)	(10) = (1) + (2) + (3) + (5) + (7)	(11) = (4) + (6) + (8) + (9)	
1979	+ 8,6	+ 0,2	+ 72,5	+ 25,7	+ 33,9	+ 71,1	+ 26,6	+ 20,7	+ 5,2	+ 141,8	+ 122,7	+ 264,5
1980	+ 4,5	+ 2,2	+ 43,1	+ 44,8	+ 11,2	+ 100,9	- 2,4	+ 39,6	+ 6,0	+ 58,6	+ 191,3	+ 249,9
1981	+ 3,8	+ 5,0	+ 85,9	+ 42,0	+ 12,3	+ 89,6	+ 21,6	+ 31,2	+ 4,5	+ 128,6	+ 167,3	+ 295,9
1982	- 1,3	+ 1,0	+ 89,2	+ 56,9	+ 31,4	+ 144,6	+ 13,8	+ 44,5	+ 5,1	+ 134,1	+ 251,1	+ 385,2
1983	+ 15,8	- 1,3	+ 120,1	+ 61,4	+ 52,0	+ 108,7	+ 38,4	+ 71,4 ⁴	- 25,1 ⁴	+ 225,0	+ 216,4	+ 441,4
1984	- 4,9	- 8,3	+ 63,5	+ 37,4	+ 73,6	+ 70,4	+ 45,3	+ 27,8	+ 1,4	+ 169,2	+ 137,0	+ 306,2
1985	- 0,7	+ 13,9	+ 120,6	+ 56,0	+ 80,0	+ 73,0	+ 35,4	+ 35,3	+ 0,4	+ 249,2	+ 164,7	+ 413,9
1986	+ 19,5	+ 11,0	+ 175,5	+ 6,2	+ 135,7	+ 13,4	+ 97,3	+ 8,5	- 4,6	+ 439,0	+ 23,5	+ 462,5
1985 3 ^e trimestre	- 17,3	- 13,4	+ 14,0	+ 4,5	+ 12,5	+ 5,0	+ 0,9	+ 5,7	- 0,2	- 3,3	+ 15,0	+ 11,7
4 ^e trimestre	+ 1,1	+ 5,9	+ 51,7	+ 13,7	+ 19,4	+ 28,3	+ 17,0	+ 9,6	+ 0,1	+ 95,1	+ 51,7	+ 146,8
1986 1 ^{er} trimestre	- 4,1	+ 4,0	+ 55,6	+ 13,7	+ 27,5	+ 40,7	+ 9,7	+ 18,3	- 3,9	+ 92,7	+ 68,8	+ 161,5
2 ^e trimestre	+ 26,1	+ 12,3	+ 21,6	- 1,6	+ 19,6	- 5,4	+ 26,6	- 0,4	- 0,4	+ 106,2	- 7,8	+ 98,4
3 ^e trimestre	- 11,9	- 11,6	+ 33,4	- 5,6	+ 29,9	- 11,5	+ 11,9	- 4,4	+ 0,2	+ 51,7	- 21,3	+ 30,4
4 ^e trimestre	+ 9,4	+ 6,3	+ 64,9	- 0,3	+ 58,7	- 10,4	+ 49,1	- 5,0	- 0,5	+ 188,4	- 16,2	+ 172,2
1987 1 ^{er} trimestre	- 10,2	+ 4,4	+ 77,0	+ 2,7	+ 38,6	+ 11,7	+ 26,2	- 3,7	- 0,7	+ 136,0	+ 10,0	+ 146,0
2 ^e trimestre	+ 25,0	+ 9,5	+ 67,4	+ 6,0	+ 5,4	+ 7,7	+ 25,4	+ 1,8	+ 0,1	+ 132,7	+ 15,6	+ 148,3
3 ^e trimestre	- 11,0	- 15,0	- 12,9	+ 3,3	+ 5,0	+ 15,2	+ 8,0	+ 3,2	+ 0,5	- 25,9	+ 22,2	- 3,7

¹ Entreprises privées qui ne sont pas des intermédiaires financiers, organismes publics d'exploitation, organismes d'assurance-vie et accidents du travail, et fonds de pension.

² Après élimination des effets purement comptables des modifications de cours de change.

³ Non compris les organismes d'assurance-vie et accidents du travail, et fonds de pension.

⁴ Une société hypothécaire importante ayant été agréée comme banque d'épargne au mois de décembre 1983, un transfert de 33,4 milliards de francs a eu lieu de la colonne (9) à la colonne (8).

XV - 5b. — ACTIFS FINANCIERS DETENUS PAR LES ENTREPRISES¹ ET PARTICULIERS
ACTIFS EN FRANCS BELGES ET MONNAIES ETRANGERES AUPRES DES INTERMEDIAIRES FINANCIERS NATIONAUX²

(milliards de francs)

Fin de période	Organismes principalement monétaires				Autres intermédiaires financiers					Total		
	B.N.B.	Organismes publics	Banques		Intermédiaires financiers publics		Caisses d'épargne privées		Sociétés hypothécaires et de capitalisation	Actifs à un an au plus	Actifs à plus d'un an	Total général
	Actifs à un an au plus (1)	Actifs à un an au plus (2)	Actifs à un an au plus (3)	Actifs à plus d'un an (4)	Actifs à un an au plus (5)	Actifs à plus d'un an (6)	Actifs à un an au plus (7)	Actifs à plus d'un an (8)	Actifs à plus d'un an (9)	(10) = (1) + (2) + (3) + (5) + (7)	(11) = (4) + (6) + (8) + (9)	(12) = (10) + (11)
1978	343,5	101,1	902,0	153,5	603,7	521,8	302,7	135,6	22,2	2.253,0	833,1	3.086,1
1979	352,1	101,3	974,1	179,2	637,6	592,9	329,3	156,3	27,4	2.394,4	955,8	3.350,2
1980	356,6	103,5	1.020,6	224,0	648,8	693,8	326,9	195,9	33,4	2.456,4	1.147,1	3.603,5
1981	360,4	108,5	1.115,2	266,0	661,1	783,4	348,5	227,1	37,9	2.593,7	1.314,4	3.908,1
1982	359,1	109,5	1.220,4	322,9	692,5	928,0	362,3	271,6	43,0	2.743,8	1.565,5	4.309,3
1983	374,9	108,2	1.352,9	384,3	744,5	1.036,7	400,7	343,0 ³	17,9 ³	2.981,2	1.781,9	4.763,1
1984	370,0	99,9	1.421,3	421,7	818,1	1.107,1	446,0	370,8	19,3	3.155,3	1.918,9	5.074,2
1985 Juin	385,5	121,3	1.475,5	459,5	866,2	1.146,8	463,5	390,8	19,8	3.312,0	2.016,9	5.328,9
Septembre	368,2	107,9	1.482,3	464,0	878,7	1.151,8	464,4	396,5	19,6	3.301,5	2.031,9	5.333,4
Décembre	369,3	113,8	1.530,1	477,7	898,1	1.180,1	481,4	406,1	19,7	3.392,7	2.083,6	5.476,3
1986 Mars	365,2	117,8	1.583,8	491,4	925,6	1.220,8	491,1	424,4	15,8	3.483,5	2.152,4	5.635,9
Juin	391,3	130,1	1.603,2	489,8	945,2	1.215,4	517,7	424,0	15,4	3.587,5	2.144,6	5.732,1
Septembre	379,4	118,5	1.633,4	484,2	975,1	1.203,9	529,6	419,6	15,6	3.636,0	2.123,3	5.759,3
Décembre	388,8	124,8	1.696,0	483,9	1.033,8	1.193,5	578,7	414,6	15,1	3.822,1	2.107,1	5.929,2
1987 Mars	378,6	129,2	1.770,1	486,6	1.072,4	1.205,2	604,9	410,9	14,4	3.955,2	2.117,1	6.072,3
Juin	403,6	138,7	1.838,5	492,6	1.077,8	1.212,9	630,3	412,7	14,5	4.088,9	2.132,7	6.221,6
Septembre	392,6	123,7	1.826,1	495,9	1.082,8	1.228,1	638,3	415,9	15,0	4.063,5	2.154,9	6.218,4

¹ Entreprises privées qui ne sont pas des intermédiaires financiers, organismes publics d'exploitation, organismes d'assurance-vie et accidents du travail, et fonds de pension

² Non compris les organismes d'assurance-vie et accidents du travail, et fonds de pension.

³ Une société hypothécaire importante ayant été agréée comme banque d'épargne au mois de décembre 1983, un transfert de 33,4 milliards de francs a eu lieu de la colonne (9) à la colonne (8).

Référence bibliographique : *Bulletin de la Banque Nationale de Belgique* : LII^e année, tome I, n° 1, janvier 1977 : « Stock monétaire et autres actifs financiers détenus par les entreprises et particuliers et par les pouvoirs publics ».

XVI. — EMISSIONS ET DETTES DU SECTEUR PUBLIC

1. — EMISSIONS EN FRANCS BELGES A PLUS D'UN AN¹

(milliards de francs)

Emetteurs	Années	Titres accessibles à tout placeur ²					Titres non accessibles à tout placeur ³			Total émissions nettes à plus d'un an (9) = (5) + (8)	P.M. Emissions nettes à un an au plus ⁴ (10)
		Emissions par grosses tranches			Emissions nettes au robinet (4)	Emissions nettes totales (5) = (3) + (4)	Emissions brutes (6)	Amortissements (7)	Emissions nettes (8) = (6) - (7)		
		Emissions brutes (1)	Amortissements (2)	Emissions nettes (3) = (1) - (2)							
					(1)	(2)	(3) = (1) - (2)	(4)	(5) = (3) + (4)		
1. Etat (dette directe uniquement)	1979	196,0	106,6	89,4	—	89,4	0,0	1,3	- 1,3	88,1	43,9
	1980	154,8	105,6	49,2	—	49,2	4,4	1,2	3,2	52,4	152,1
	1981	144,0	136,0	8,0	—	8,0	3,3	1,2	2,1	10,1	220,9
	1982	176,0	120,1	55,9	—	55,9	2,0	3,5	- 1,5	54,4	233,7
	1983	322,5	125,4	197,1	—	197,1	54,7	1,2	53,5	250,6	116,9
	1984	293,0	149,8	143,2	—	143,2	94,8	2,7	92,1	235,3	117,5
	* 1985	478,5	162,5	316,0	—	316,0	88,6	18,8	69,8	385,8	70,9
	* 1986	289,5	107,0	182,5	—	182,5	18,6	63,1	- 44,5	138,0	289,0
2. Fonds autonomes et organismes de sécurité sociale	1979	49,8	13,2	36,6	—	36,6	18,5	6,4	12,1	48,7	5,0
	1980	31,0	13,1	17,9	—	17,9	4,9	7,5	- 2,6	15,3	3,3
	1981	35,1	20,7	14,4	—	14,4	9,4	7,8	1,6	16,0	4,0
	1982	38,1	27,5	10,6	—	10,6	39,1	7,7	31,4	42,0	- 5,5
	1983	125,9	76,3	49,6	—	49,6	42,7	6,2	36,5	86,1	- 3,6
	1984	61,0	51,4	9,6	—	9,6	47,8	6,1	41,7	51,3	- 3,6
	* 1985	157,0	62,2	94,8	—	94,8	41,3	9,2	32,1	126,9	- 1,4
	* 1986	85,2	36,4	48,8	—	48,8	26,6	16,0	10,6	59,4	0,0
3. Intermédiaires financiers publics (y compris la CGER)	1979	10,0	6,6	3,4	23,5	26,9	13,6	5,2	8,4	35,3	0,3
	1980	15,0	12,3	2,7	46,7	49,4	7,7	9,0	- 1,3	48,1	- 0,9
	1981	0,0	9,6	- 9,6	29,9	20,3	14,5	10,9	3,6	23,9	- 0,8
	1982	35,0	3,8	31,2	43,2	74,4	36,4	16,8	19,6	94,0	- 0,9
	1983	16,0	4,1	11,9	35,9	47,8	17,8	4,5	13,3	61,1	3,1
	1984	0,0	4,0	- 4,0	41,9	37,9	11,1	6,1	5,0	42,9	1,3
	* 1985	0,0	16,8	- 16,8	48,8	32,0	8,9	13,0	- 4,1	27,9	12,1
	* 1986	0,0	12,7	- 12,7	12,8	0,1	30,7	13,1	17,6	17,7	12,2
4. Pouvoirs subordonnés, Intercommunales pour la construction des Autoroutes et Crédit Communal de Belgique	1979	22,0	9,7	12,3	40,1	52,4	1,2	0,6	0,6	53,0	- 0,6
	1980	23,0	13,1	9,9	55,4	65,3	0,0	0,6	- 0,6	64,7	- 7,8
	1981	42,0	20,2	21,8	41,7	63,5	0,0	0,5	- 0,5	63,0	- 2,3
	1982	25,1	10,7	14,4	57,7	72,1	0,0	0,5	- 0,5	71,6	- 2,1
	1983	0,0	7,1	- 7,1	56,2	49,1	0,4	0,1	0,3	49,4	3,8
	1984	40,0	20,7	19,3	43,4	62,7	5,0	0,2	4,8	67,5	1,7
	* 1985	30,0	4,7	25,3	54,0	79,3	10,0	0,2	9,8	89,1	6,6
	* 1986	0,0	10,8	- 10,8	42,8	32,0	20,0	0,2	19,8	51,8	- 10,2
5. Organismes paraétatiques d'exploitation	1979	0,0	6,3	- 6,3	—	- 6,3	7,3	2,6	4,7	- 1,6	—
	1980	0,0	8,7	- 8,7	—	- 8,7	7,3	4,3	3,0	- 5,7	—
	1981	21,5	18,8	2,7	—	2,7	4,0	2,8	1,2	3,9	—
	1982	12,0	8,5	3,5	—	3,5	20,9	13,1	7,8	11,3	—
	1983	25,0	10,5	14,5	—	14,5	15,0	11,5	3,5	18,0	—
	1984	15,0	25,1	- 10,1	—	- 10,1	15,9	7,7	8,2	- 1,9	—
	* 1985	0,0	6,6	- 6,6	—	- 6,6	2,0	8,6	- 6,6	- 13,2	—
	* 1986	30,0	19,5	10,5	—	10,5	3,1	10,0	- 6,9	3,6	—
Total 1 à 5 : Total des émissions en francs belges du secteur public belge	1979	277,8	142,4	135,4	63,6	199,0	40,6	16,1	24,5	223,5	—
	1980	223,8	152,8	71,0	102,1	173,1	24,3	22,6	1,7	174,8	—
	1981	242,6	205,3	37,3	71,6	108,9	31,2	23,2	8,0	116,9	—
	1982	286,2	170,6	115,6	100,9	216,5	98,4	41,6	56,8	273,3	—
	1983	489,4	223,4	266,0	92,1	358,1	130,6	23,5	107,1	465,2	—
	1984	409,0	251,0	158,0	85,3	243,3	174,6	22,8	151,8	395,1	—
	* 1985	665,5	252,8	412,7	102,8	515,5	150,8	49,8	101,0	616,5	—
	* 1986	404,7	186,4	218,3	55,6	273,9	99,0	102,4	- 3,4	270,5	—

¹ Les émissions par grosses tranches dont la période de souscription chevauche deux années, sont réparties entre les deux années selon les montants effectivement souscrits au cours de chacune d'elles.

² Sont considérés comme titres accessibles à tout placeur, ceux qui sont émis par souscription publique, ceux qui sont cotés en Bourse ou dont l'admission à la Cote officielle est prévue, ceux faisant habituellement l'objet de négociations hors bourse, ainsi que les obligations et bons de caisse émis au robinet par le Crédit Communal

de Belgique, la S.N.C.I., l'I.N.C.A., l'O.C.C.H., la C.N.C.P., de même que les bons d'épargne émis par la CGER.

³ Par grosses tranches en principe, mais y compris les émissions continues des organismes paraétatiques de logement.

⁴ Mouvement net de la dette de l'Etat à un an au plus et montants des émissions nettes à un an des autres secteurs.

XVI - 2. — EMISSIONS A PLUS D'UN AN DU SECTEUR PUBLIC¹

Emprunts en francs belges

Date d'ouverture de la souscription		Emetteurs	Taux nominal d'intérêt (%)	Cours d'émission (%)	Durée	Montant émis ² (milliards de francs)	Rendement pour le porteur ³ (%)		
Mois	Jour						à l'échéance intercalaire	à l'échéance finale	
1982	Janvier ..	20	Etat belge 1982-89	14,25	99,50	7 ans	55,0	—	14,37
	Mars	11	Fonds des Routes 1982-89	14,25	99,75	7 ans	38,0	—	14,31
	Avril	29	S.N.C.I. 1982-89	14,25	99,75	7 ans	15,0	—	14,31
	Juin	7	Etat belge 1982-90	14,00	98,75	8 ans	17,3	—	14,27
	Juin	7	Etat belge 1982-86-90	13,75 — 14,00 ⁴	99,50	4 ou 8 ans	35,7	13,92	14,06
	Septembre	3	Crédit Communal de Belgique 1982-86-90	13,75 — 14,00 ⁴	100,00	4 ou 8 ans	25,0	13,75	13,96
	Octobre .	4	Etat belge 1982-91	13,75	100,00	8 ans 6 mois	25,7	—	13,79
	Octobre .	4	Etat belge 1982-87-91	13,50 — 13,75 ⁴	100,00	4 a. 6 m. ou 8 a. 6 m.	42,3	13,56	13,63
	Novembre	15	S.N.L. 1982-90	13,50	100,00	7 ans 6 mois	20,0	—	13,54
	Décembre	13	R.T.T. 1982-90	13,25	100,50	8 ans	12,0	—	13,15
							286,0		
1983	Janvier ..	10	Fonds des Routes 1983-91	13,00	100,00	8 ans	53,0	—	13,00
	Février ..	24	Etat belge 1983-91	12,75	100,00	8 ans	112,0	—	12,75
	Avril	25	S.N.L. 1983-91	12,50	100,50	8 ans	16,0	—	12,40
	Mai	30	Etat belge 1983-90-94	12,00 — 11,50 ⁴	100,00	7 ou 11 ans	140,0	12,00	11,88
	Septembre	1	Fonds des Routes 1983-91	11,50	100,50	7 ans 6 mois	72,8	—	11,43
	Octobre .	17	R.T.T. 1983-90	11,25	100,00	7 ans	25,0	—	11,25
	Novembre	23	Etat belge 1983-92	11,25	100,00	8 ans 6 mois	70,5	—	11,28
							489,3		
1984	Janvier ..	27	Etat belge 1984-92	11,75	99,00	8 ans	72,0	—	11,95
	Avril	9	Fonds des Routes 1984-91	12,00	99,50	7 ans	41,0	—	12,11
	Mai	24	Etat belge 1984-92	12,00	99,50	8 ans	124,0	—	12,10
	Septembre	5	Fonds d'aide au redressement financier des communes 1984-91	12,00	100,25	7 ans	40,0	—	11,95
	Octobre .	8	Etat belge 1984-93	11,75	99,75	8 ans 3 mois	97,0	—	11,76
	Novembre	20	R.T.T. 1984-92	11,75	100,25	8 ans	15,0	—	11,70
							389,0		
1985	Janvier ..	15	Etat belge 1985-93	11,50	99,75	8 ans	120,0	—	11,55
	Mars	11	Fonds des Routes 1985-93	11,50	99,75	8 ans	65,0	—	11,55
	Avril	29	Etat belge 1985-93, 2 ^{ème} série	11,50	100,00	8 ans	153,5	—	11,50
	Avril	29	Etat belge 1985-89-94	11,00 — 11,25 ⁴	99,75	4 ou 9 ans	36,0	11,08	11,15
	Juin	17	Fonds d'aide au redressement financier des communes 1985-93	11,00	100,75	8 ans	30,0	—	10,86
	Septembre	2	Etat belge 1985-94	10,75	100,00	8 ans 6 mois	119,0	—	10,77
	Novembre	20	Fonds des Routes 1985-94	10,00	100,75	9 ans	85,0	—	9,87
							608,5		
1986	Janvier ..	31	Etat belge 1986-94	9,75	99,75	8 ans	161,5	—	9,80
	Mars	17	Fonds des Routes 1986-94	9,50	101,00	8 ans	85,2	—	9,32
	Avril	30	R.T.T. 1986-94	7,25	99,25	8 ans	30,0	—	7,38
	Septembre	15	Etat belge 1986-94	7,60	99,25	8 ans	126,0	—	7,73
	Décembre	15	Etat belge 1987-93-97	7,75	99,00	6 ou 10 ans	127,2	7,97	7,90
							529,9		
1987	Janvier ..	30	Fonds des Routes 1987-95	8,00	100,00	8 ans	89,3	—	8,00
	Mars	20	Etat belge 1987-95	8,00	100,00	8 ans	168,9	—	8,00
	Juin	1	Etat belge 1987-95, 2 ^{ème} série	8,00	100,00	8 ans	157,7	—	8,00
	Septembre	.	Fonds d'aide au redressement financier des communes 1987-95 ⁵	8,00	99,70 ⁶	7 ans 6 mois	22,6	—	8,07 ⁶
	Décembre	21	Etat belge 1988-96	8,00	99,50	8 ans	141,6	—	8,09
1988	Février ..	22	Fonds des Routes 1988-96	7,75	100,50	8 ans	90,0	—	7,66

¹ Emprunts qui ont fait l'objet d'un arrêté au *Moniteur belge*, à l'exception des émissions continues.

² Les totaux annuels peuvent différer des chiffres repris à la colonne (1) du tableau précédent (émissions brutes par grosses tranches) parce qu'ils comprennent les émissions pour leur montant nominal, même si une partie seulement de l'emprunt a été effectivement couverte et parce que les émissions dont la période de souscription chevauche deux années, sont réparties au tableau précédent entre les deux années selon les montants effectivement souscrits au cours de chacune d'elles.

³ Rendements calculés avant retenues fiscales à la source.

⁴ Le premier taux indiqué est celui qui est appliqué jusqu'à l'échéance intercalaire; le second est celui qui est appliqué à partir de celle-ci.

⁵ Emprunt « tender ».

⁶ Après enquête auprès des principaux intermédiaires financiers.

XVI - 3. — DETTE DU TRESOR

XVI - 3a. — Situation officielle de la dette publique

(milliards de francs)

Source : Ministère des Finances

Fin de période	Dettes directes									Dettes indirectes			Dettes totales ¹	
	en francs belges					en monnaies étrangères				Total de la dette directe ¹	en francs belges	en monnaies étrangères		Total de la dette indirecte
	consolidée ²	à moyen terme	à court terme	Avoirs des particuliers à l'O.C.P.	totale	consolidée ¹	à moyen et court terme	totale ¹						
	(1)	(2)	(3)	(4)	(5) = (1) à (4)	(6)	(7)	(8) = (6) + (7)	(9) = (5) + (8)					
1979	1.064,9	5,8	242,1	80,9	1.393,7	12,1	44,6	56,7	1.450,4	188,0	0,6	188,6	1.639,0	
1980	1.117,3	5,7	390,7	84,4	1.598,1	82,2	69,2	151,4	1.749,5	205,1	2,2	207,3	1.956,8	
1981	1.127,5	5,7	608,6	87,4	1.829,2	179,4	204,8	384,2	2.213,4	221,6	4,1	225,7	2.439,1	
1982	1.184,2	3,4	843,3	86,4	2.117,3	328,5	309,1	637,6	2.754,9	325,3	4,8	330,1	3.085,0	
1983	1.402,7	35,5	962,9	83,7	2.484,8	433,9	384,8	818,7	3.303,5	407,3	5,2	412,5	3.716,0	
1984	1.561,9	111,5	1.094,2	69,9	2.837,5	634,1	378,9	1.013,0	3.850,5	409,1	5,3	414,4	4.264,9	
1985 Septembre ..	2.039,5	156,1	1.208,2	81,8	3.485,6	595,7	391,0	986,7	4.472,3	436,5	5,2	441,7	4.914,0	
Décembre ..	2.034,8	156,0	1.151,5	83,5	3.425,8	569,0	416,2	985,2	4.411,0	498,5	5,1	503,6	4.914,6	
1986 Mars	2.150,9	156,0	1.196,7	95,0	3.598,6	544,5	530,0	1.074,5	4.673,1	494,4	4,6	499,0	5.172,1	
Juin	2.149,2	102,5	1.449,4	97,0	3.798,1	539,8	455,4	995,2	4.793,3	551,0	4,7	555,7	5.349,0	
Septembre ..	2.239,8	100,0	1.467,7	87,4	3.894,9	498,3	477,6	975,9	4.870,8	549,9	4,3	554,2	5.425,0	
Décembre ..	2.228,0	98,8	1.430,0	94,0	3.850,8	502,4	515,8	1.018,2	4.869,0	547,1	2,2	549,3	5.418,3	
1987 Février	2.298,8	76,4	1.449,4	92,9	3.917,5	489,9	548,6	1.038,5	4.956,0	632,9	2,2	635,1	5.591,1	
Mars	2.276,2	86,4	1.595,4	97,7	4.055,7	490,2	503,0	993,2	5.048,9	629,8	2,2	632,0	5.680,9	
Avril	2.436,9	86,4	1.478,7	115,1	4.117,1	496,0	497,3	993,3	5.110,4	606,8	2,2	609,0	5.719,4	
Mai	2.406,3	65,1	1.576,2	100,9	4.148,5	495,2	494,6	989,8	5.138,3	605,4	2,2	607,6	5.745,9	
Juin	2.548,1	80,1	1.515,5	101,1	4.244,8	495,9	493,0	988,9	5.233,7	604,1	2,1	606,2	5.839,9	
Juillet	2.542,4	80,1	1.495,9	107,6	4.226,0	496,4	492,8	989,2	5.215,2	602,5	2,1	604,6	5.819,8	
Août	2.544,5	80,1	1.494,5	99,8	4.218,9	498,9	515,9	1.014,8	5.233,7	599,6	2,1	601,7	5.835,4	
Septembre ..	2.549,9	80,1	1.541,6	89,4	4.261,0	512,3	513,1	1.025,4	5.286,4	597,4	2,1	599,5	5.885,9	
Octobre	2.541,1	80,1	1.552,9	98,4	4.272,5	495,7	515,6	1.011,3	5.283,8	593,8	2,1	595,9	5.879,7	
Novembre ..	2.535,6	80,1	1.550,9	91,6	4.258,2	492,3	540,5	1.032,8	5.291,0	591,8	2,1	593,9	5.884,9	
Décembre ..	2.530,5	80,1	1.537,6	88,4	4.236,6	494,8	549,1	1.043,9	5.280,5	589,9	2,1	592,0	5.872,5	
1988 Janvier	2.664,6	51,5	1.495,1	131,4	4.342,6	498,6	540,1	1.038,7	5.381,3	588,5	2,1	590,6	5.971,9	
Février	2.656,4	51,5	1.648,4	92,7	4.449,0	501,3	514,3	1.015,6	5.464,6	596,4	2,1	598,5	6.063,1	

¹ Non compris la dette intergouvernementale résultant de la guerre 1914-1918.

² A partir de septembre 1986 y compris la dette née des opérations de régularisation d'une partie des intérêts de la dette publique (arrêté royal n° 446 du 20 août 1986).
A partir de septembre 1987 y compris les dettes de REFRIBEL reprises par l'Etat (arrêté royal n° 429 du 5 août 1986).

XVI - 3b. — Variations de la dette publique ayant donné lieu à des mouvements de fonds

(milliards de francs)

Périodes	Dettes totales	Variations comptables à éliminer				Variations de la dette publique ayant donné lieu à des mouvements de fonds ²
		Certificats de trésorerie détenus par le F.M.I. ¹	Différences de change	Divers	Total	
1978	+ 198,2	+ 15,4	- 0,1	0,0	+ 15,3	+ 182,9
1979	+ 212,1	+ 0,3	0,0	0,0	+ 0,3	+ 211,8
1980	+ 317,8	+ 17,2	+ 3,9	0,0	+ 21,1	+ 296,7
1981	+ 482,3	+ 7,0	+ 20,7	0,0	+ 27,7	+ 454,6
1982	+ 645,9	+ 7,5	+ 34,1	+ 95,5 ³	+ 137,1 ³	+ 508,8
1983	+ 631,0	+ 32,8	+ 47,7	+ 26,1 ³	+ 106,6 ³	+ 524,4
1984	+ 548,9	+ 6,3	+ 38,5	0,0	+ 44,8	+ 504,1
1985	+ 649,7	+ 8,6	- 62,9	+ 132,9 ⁴	+ 78,6 ⁴	+ 571,1
1985 7 premiers mois	+ 547,8	+ 2,3	- 30,5	+ 97,2 ⁴	+ 69,0 ⁴	+ 478,8
1986 7 premiers mois	+ 446,2	- 14,1	- 22,6	+ 0,5 ⁴	- 36,2 ⁴	+ 482,4
1985 8 premiers mois	+ 571,8	+ 2,6	- 30,7	+ 98,3 ⁴	+ 70,2 ⁴	+ 501,6
1986 8 premiers mois	+ 462,2	- 14,1	- 28,4	+ 0,5 ⁴	- 42,0 ⁴	+ 504,2

¹ Les remboursements de certificats de trésorerie détenus par le F.M.I. sont, conformément aux dispositions légales et conventionnelles en vigueur, supportés par le B.N.B.; celle-ci reçoit, par ailleurs, le produit des souscriptions de certificats par le F.M.I.

² Cette colonne correspond (avec signe inversé) à la colonne (3) du tableau XI-3 : besoins nets de financement du Trésor.

³ Y compris la dette consolidée indirecte en francs belges reprise des Intercommunales Autoroutières par le Fonds des Routes en vertu de la loi du 2 juillet 1981.

⁴ Y compris les dettes des secteurs nationaux reprises par l'Etat en vertu de l'article 12 de la loi du 5 mars 1984.

XVI - 4. — DETTES EN FRANCS BELGES A PLUS D'UN AN DU SECTEUR PUBLIC

a) Ventilation par débiteurs

(valeurs nominales à fin d'année, en milliards de francs)

	Secteurs non financiers				Intermédiaires financiers	Total
	Erat ¹	Paraétatiques d'exploitation	Sécurité sociale et fonds de pension	Secteur public non compris ailleurs ²		
Titres accessibles à tout placeur³						
1978	1.068,1	102,8	—	174,3	633,4	1.978,6
1979	1.195,1	96,5	—	186,1	699,9	2.177,6
1980	1.261,6	87,9	—	197,1	804,1	2.350,7
1981	1.286,6	90,7	—	186,8	895,6	2.459,7
1982	1.440,2	94,2	—	89,4	1.052,5	2.676,3
1983	1.717,9	108,9	—	55,9	1.151,7	3.034,4
1984	1.851,9	98,8	—	98,3	1.228,7	3.277,7
1985 *	2.256,0	92,2	—	131,5	1.313,5	3.793,2
Titres non accessibles à tout placeur						
1978	64,5	60,7	19,8	49,3	103,2	297,5
1979	63,4	65,4	31,7	49,9	111,6	322,0
1980	66,4	68,4	29,0	49,6	110,3	323,7
1981	68,0	69,6	26,1	54,1	113,8	331,6
1982	72,6	77,4	42,5	62,5	133,3	388,3
1983	127,5	80,8	55,8	84,7	146,6	495,4
1984	230,5	88,9	53,6	122,6	151,6	647,2
1985 *	433,2	82,3	52,3	139,9	147,4	855,1
Total						
1978	1.132,6	163,5	19,8	223,6	736,6	2.276,1
1979	1.258,5	161,9	31,7	236,0	811,5	2.499,6
1980	1.328,0	156,3	29,0	246,7	914,4	2.674,4
1981	1.354,6	160,3	26,1	240,9	1.009,4	2.791,3
1982	1.512,8	171,6	42,5	151,9	1.185,8	3.064,6
1983	1.845,4	189,7	55,8	140,6	1.298,3	3.529,8
1984	2.082,4	187,7	53,6	220,9	1.380,3	3.924,9
1985 *	2.689,2	174,5	52,3	271,4	1.460,9	4.648,3

¹ Dette publique belge, directe et indirecte, intérieure consolidée et à moyen terme.

² Y compris les titres admis ou admissibles à la souscription du Fonds Belgo-Congolais d'Amortissement et de Gestion, ainsi que les bonifications effectivement accordées à la fin de chaque année.

³ Sont considérés comme titres accessibles à tout placeur, ceux qui sont émis par

souscription publique, ceux qui sont cotés en Bourse ou dont l'admission à la Cote officielle est prévue, ceux faisant habituellement l'objet de négociations hors bourse ainsi que les obligations et bons de caisse émis au robinet par le Crédit Communal de Belgique, la S.N.C.I., l'I.N.C.A., la C.N.C.P., l'O.C.C.H., de même que les bons d'épargne émis par la CGER.

XVI - 4. — DETTES EN FRANCS BELGES A PLUS D'UN AN DU SECTEUR PUBLIC¹

b) Ventilation par détenteurs

(valeurs nominales à fin d'année, en milliards de francs)

	Secteurs non financiers				Intermédiaires financiers					Total
	Entreprises, particuliers, Etranger	Paraétatiques d'exploitation	Secteur public non compris ailleurs ²	Sécurité sociale	Organismes principalement monétaires ³	Fonds des Rentes	Caisses d'épargne, sociétés hypothécaires et de capitalisation	Organismes d'assurance-vie et accidents du travail, fonds de pension	Intermédiaires financiers publics de crédit	
Titres accessibles à tout placeur⁴										
1978	940,0	9,6	7,8	14,1	464,2	22,3	272,3	162,6	85,7	1.978,6
1979	1.072,2	11,9	8,5	16,3	485,8	33,1	288,8	169,2	91,8	2.177,6
1980	1.217,8	12,0	8,9	17,8	501,5	29,7	299,6	172,8	90,6	2.350,7
1981	1.329,8	13,1	9,0	18,8	499,9	25,1	307,3	175,3	81,4	2.459,7
1982	1.449,4	14,0	11,6	21,3	537,5	16,6	338,9	196,1	90,9	2.676,3
1983	1.587,5	15,0	12,0	20,2	617,4	27,3	401,9	206,5	146,6	3.034,4
1984	1.684,7	14,9	13,6	21,6	635,7	26,6	447,0	234,3	194,3	3.277,7
1985 *	1.872,4	14,3	17,9	24,8	761,5	26,1	519,4	246,2	310,6	3.793,2
Titres non accessibles à tout placeur										
1978	12,7	0,3	0,2	2,2	111,2	—	104,3	29,1	37,5	297,5
1979	13,0	0,2	0,2	2,0	122,8	—	110,3	31,4	42,1	322,0
1980	16,9	0,3	0,1	1,1	123,1	—	105,8	32,4	44,0	323,7
1981	20,2	0,3	0,1	0,8	130,6	—	105,0	32,1	42,5	331,6
1982	27,6	0,3	0,1	1,0	143,4	—	136,1	33,2	46,6	388,3
1983	40,6	0,3	0,1	0,7	177,6	—	166,5	38,2	71,4	495,4
1984	41,2	0,1	0,0	0,6	237,5	—	225,3	40,7	101,8	647,2
1985 *	54,1	0,1	0,1	1,7	266,3	—	282,4	43,6	206,8	855,1
Total										
1978	952,7	9,9	8,0	16,3	575,4	22,3	376,6	191,7	123,2	2.276,1
1979	1.085,2	12,1	8,7	18,3	608,6	33,1	399,1	200,6	133,9	2.499,6
1980	1.234,7	12,3	9,0	18,9	624,6	29,7	405,4	205,2	134,6	2.674,4
1981	1.350,0	13,4	9,1	19,6	630,5	25,1	412,3	207,4	123,9	2.791,3
1982	1.477,0	14,3	11,7	22,3	680,9	16,6	475,0	229,3	137,5	3.064,6
1983	1.630,4	15,3	12,1	20,9	795,0	27,3	568,4	244,7	218,0	3.529,8
1984	1.730,9	15,0	13,6	22,2	873,2	26,6	672,3	275,0	296,1	3.924,9
1985 *	1.926,5	14,4	18,0	26,5	1.027,8	26,1	801,8	289,8	517,4	4.648,3

¹ Y compris les titres du Fonds Belgo-Congolais d'Amortissement et de Gestion.

² A l'exclusion des fonds autonomes et organismes paraétatiques qui ont le caractère d'organismes monétaires ou d'organismes d'épargne, de sécurité sociale, d'assurances ou de capitalisation.

³ A l'exclusion des avoirs des caisses de pension gérées par ces organismes.

⁴ Sont considérés comme titres accessibles à tout placeur, ceux qui sont émis par souscription publique ceux qui sont cotés en Bourse ou dont l'admission à la Cote officielle est prévue, ceux faisant habituellement l'objet de négociations hors bourse ainsi que les obligations et bons de caisse émis au robinet par le Crédit Communal de Belgique, la S.N.C.I., l'I.N.C.A., la C.N.C.P., l'O.C.C.H., de même que les bons d'épargne émis par la CGER.

XVII. — VALEURS MOBILIERES DU SECTEUR PRIVE ET CREDITS AUX ENTREPRISES ET PARTICULIERS ET A L'ETRANGER

1. — ACTIVITE BOURSIERE : CAPITAUX TRAITES, NIVEAU DES COURS ET TAUX DE RENDEMENT

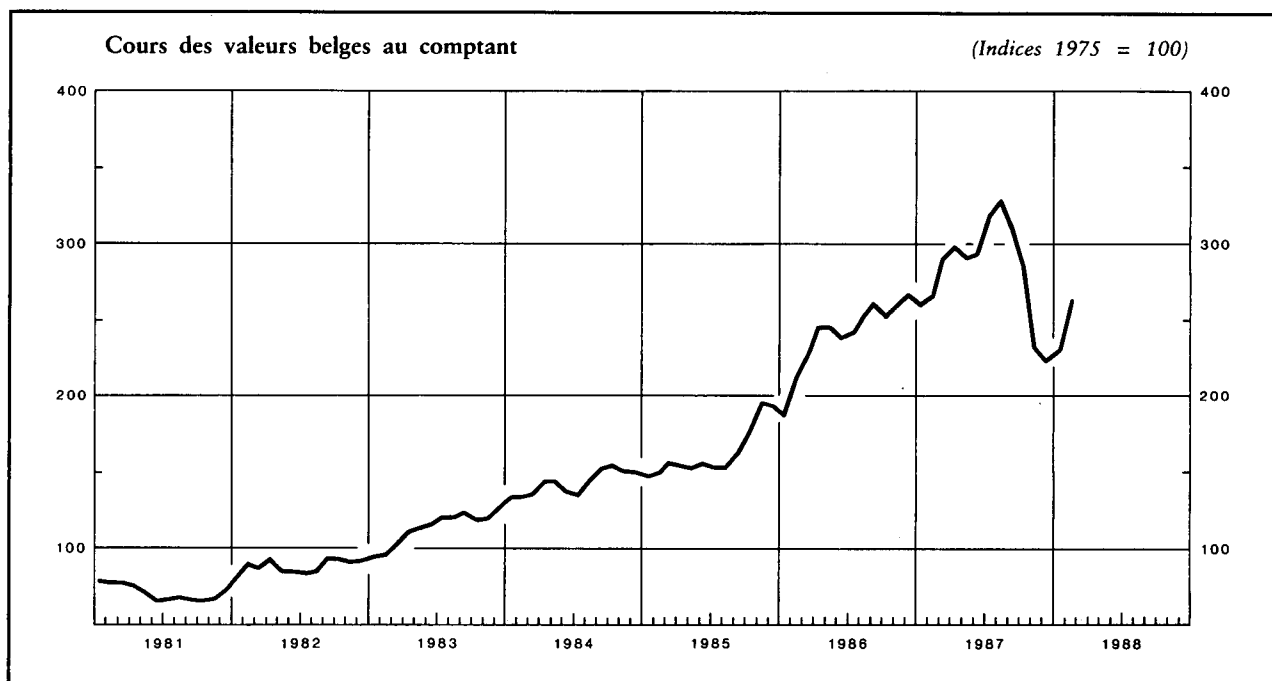

Moyennes mensuelles ou mois	Valeurs belges				Valeurs étrangères		
	Capitaux traités Moyennes par séance ^{1,2}	Cours des actions au comptant ³		Taux de rendement des actions ⁴		Capitaux traités Moyennes par séance ¹	Cours des actions au comptant ³
		Ensemble	Sociétés industrielles	Ensemble	Sociétés industrielles ⁵		
	(millions de francs)	(Indices 1975 = 100)		(%)		(millions de francs)	(Indice 1975 = 100)
1980	106	89	93	7,3	6,2	156	142
1981	107	73	75	8,7	7,3	139	193
1982	204	89	89	7,1	5,6	156	202
1983	308	114	113	6,1	5,0	254	288
1984	367	144	144	5,2	3,9	272	349
1985	454	163	160	4,9	4,1	305	397
1986	792	241	231	3,6	3,4	413	428
1987	1.075	283	270	3,3	3,0	518	479
1985 4 ^e trimestre	812	189	183	4,2	3,8	397	386
1986 1 ^{er} trimestre	770	210	204	3,8	3,6	516	423
2 ^e trimestre	890	244	233	3,6	3,4	482	441
3 ^e trimestre	663	252	240	3,6	3,4	367	426
4 ^e trimestre	844	261	246	3,4	3,2	287	424
1987 1 ^{er} trimestre	848	273	257	3,2	3,1	434	440
2 ^e trimestre	1.013	295	276	3,0	2,9	555	513
3 ^e trimestre	1.373	319	306	2,8	2,4	628	540
4 ^e trimestre	1.066	248	243	4,0	3,5	453	425
1987 Février	902	266	252	3,2	3,2	411	433
Mars	1.042	291	273	3,1	3,0	547	460
Avril	908	298	279	2,9	2,9	590	486
Mai	1.013	292	270	3,2	3,0	610	558
Juin	1.118	294	279	3,0	2,9	467	496
Juillet	1.701	319	305	2,7	2,4	666	529
Août	1.285	328	315	2,7	2,3	756	550
Septembre	1.134	312	298	2,9	2,4	463	542
Octobre	1.740	286	274	3,8	3,2	747	492
Novembre	906	233	230	4,0	3,5	356	388
Décembre	552	225	224	4,1	3,7	255	395
1988 Janvier	1.237	231	227	3,8	3,4	260	398
Février		263	252	3,1	3,0		411

¹ Source : Commission de la Bourse de Bruxelles. Transactions au comptant et à terme à la Bourse de Bruxelles.

² Obligations de sociétés et actions uniquement.

³ Source : I.N.S. Indices des actions aux Bourses de Bruxelles et d'Anvers. Moyennes des indices aux 10 et 25 de chaque mois.

⁴ Rapport au cours à la fin du mois à la Bourse de Bruxelles du dernier dividende net payé. Nouvelle série à partir de 1982. Source : Kredietbank.

⁵ Actions sans avantages fiscaux.

XVII - 2. — RENDEMENT DES SOCIÉTÉS PAR ACTIONS¹

Source : I.N.S.

Périodes ²	Nombre de sociétés recensées	Capital versé	Réserves	Résultats nets de l'année comptable		Dividendes bruts mis en paiement	Tantièmes payés	Emprunts obligataires	
				Bénéfices	Pertes			Dette obligatoire en vie au 31/12	Montant brut des coupons payés ³
				(milliards de francs)					
(1)	(2)	(3)	(4)	(5)	(6)	(7)	(8)	(9)	
A. — Sociétés ayant leur principale exploitation en Belgique⁴									
1970	15.567	343,9	191,4	47,4	9,1	21,2	1,7	104,1	5,3
1971	15.938	371,8	210,8	53,5	9,7	23,8	1,9	122,3	7,0
1972	16.640	395,4	239,8	53,9	12,6	24,2	1,8	151,0	8,5
1973	17.155	419,2	257,5	62,5	10,6	28,9	2,0	173,6	10,4
1974	18.137	440,2	282,7	78,4	11,7	36,4	2,4	199,3	12,1
1975	19.108	469,5	319,6	83,9	23,2	40,0	2,3	240,6	14,5
1976	19.993	497,3	348,5	65,8	47,3	32,2	1,3	281,8	18,2
1977	20.734	524,4	353,8	77,0	42,5	36,2	1,3	330,1	22,0
B. — Sociétés ayant leur principale exploitation à l'étranger									
1970	240	41,3	29,7	6,4	2,6	3,6	0,2	3,7	0,3
1971	234	43,0	29,0	7,1	0,3	3,9	0,2	2,3	0,2
1972	229	46,8	31,9	5,3	0,2	3,8	0,2	4,9	0,2
1973	211	43,9	32,0	5,5	0,4	3,7	0,2	4,8	0,3
1974	192	45,8	32,1	7,9	0,7	4,7	0,2	4,7	0,3
1975	186	45,5	34,5	11,1	0,8	5,5	0,2	6,5	0,3
1976	174	43,9	38,2	6,5	0,7	4,7	0,2	6,9	0,5
1977	169	44,1	37,1	5,1	0,9	4,8	0,2	6,9	0,6
C. — Total⁴									
1970	15.807	385,2	221,1	53,8	11,7	24,8	1,9	107,8	5,6
1971	16.172	414,8	239,8	60,6	10,0	27,7	2,1	124,6	7,2
1972	16.869	442,2	271,7	59,2	12,8	28,0	2,0	155,9	8,7
1973	17.366	463,1	289,5	68,0	11,0	32,6	2,2	178,4	10,7
1974	18.329	486,0	314,8	86,3	12,4	41,1	2,6	204,0	12,4
1975	19.294	515,0	354,1	95,0	24,0	45,5	2,5	247,1	14,8
1976	20.167	541,2	386,7	72,3	48,0	36,9	1,5	288,7	18,7
1977	20.903	568,5	390,9	82,1	43,4	41,0	1,5	336,7	22,6

¹ Sociétés anonymes et en commandite par actions de droit belge.

² Il s'agit de l'année de paiement du dividende pour les colonnes (1) à (7).

³ Il s'agit du montant des intérêts échus pendant l'année sous rubrique ; ce montant est en relation avec la dette obligatoire en vie à la fin de l'année précédente.

⁴ Non compris la B.N.B., la S.N.C.I. et la SABENA.

XVII - 4. — EMISSIONS DES SOCIETES ¹

(milliards de francs)

Source : I.N.S. (données modifiées par la B.N.B. ²).

Périodes	Actions		Obligations (montant nominal)				Actions et obligations		Actions et obligations	
	émissions nominales	émissions nettes	émissions non continues			émissions continues nettes	Total des émissions nettes	Total des émissions nettes	Total des émissions nettes (I.N.S.)	Total des émissions nettes (I.N.S.)
			émissions brutes	amortissements	émissions nettes					
	(1)	(2)	(3)	(4)	(5) = (3) - (4)	(6)	(7) = (5) + (6)	(8) = (2) + (7)	(9)	
A. — Sociétés ayant leur principale exploitation en Belgique										
1973	39,1	20,8	13,9	3,3	10,6	6,3	16,9	37,7	39,1	
1974	49,5	23,4	13,4	4,2	9,2	9,6	18,8	42,2	43,2	
1975	39,4	21,5	27,0	4,5	22,5	9,0	31,5	53,0	58,1	
1976	50,1	* 25,2	18,4	3,9	14,5	11,7	26,2	* 51,4	* 63,3	
1977	* 91,9	* 55,3	13,4	4,8	8,6	14,5	23,1	* 78,4	* 99,4	
1978	* 64,4	* 41,2	10,3	8,1	2,2	12,5	14,7	* 55,9	* 72,9	
1979	* 67,1	* 34,5	16,0	8,8	7,2	14,9	22,1	* 56,6	* 79,8	
1980	* 87,1	43,7	16,9	9,6	7,3	24,6	31,9	75,6	120,0	
B. — Sociétés ayant leur principale exploitation à l'étranger										
1973	9,4	0,3	0,0	0,1	- 0,1	0,0	- 0,1	0,2	0,2	
1974	0,6	0,2	0,0	0,1	- 0,1	0,0	- 0,1	0,1	0,1	
1975	0,2	0,0	1,9	0,1	1,8	0,0	1,8	1,8	1,8	
1976	0,6	0,2	0,4	0,0	0,4	0,4	0,4	
1977	0,0	0,3	- 0,3	0,0	- 0,3	- 0,3	- 0,3	
1978	0,0	0,4	- 0,4	0,0	- 0,4	- 0,4	- 0,4	
1979	0,0	0,4	- 0,4	0,0	- 0,4	- 0,4	- 0,4	
1980	* .	.	0,0	0,1	- 0,1	0,0	- 0,1	- 0,1	- 0,1	
C. — Total général										
1973	48,5	21,1	13,9	3,4	10,5	6,3	16,8	37,9	39,3	
1974	50,1	23,6	13,4	4,3	9,1	9,6	18,7	42,3	43,3	
1975	39,6	21,5	28,9	4,6	24,3	9,0	33,3	54,8	59,9	
1976	50,1	* 25,2	19,0	4,1	14,9	11,7	26,6	* 51,8	* 63,7	
1977	* 91,9	* 55,3	13,4	5,1	8,3	14,5	22,8	* 78,1	* 99,1	
1978	* 64,4	* 41,2	10,3	8,5	1,8	12,5	14,3	* 55,5	* 72,5	
1979	* 67,1	* 34,5	16,0	9,2	6,8	14,9	21,7	* 56,2	* 79,4	
1980	* 87,1	43,7	16,9	9,7	7,2	24,6	31,8	75,5	119,9	

¹ Sociétés anonymes, en commandite par actions et de personnes à responsabilité limitée de droit belge.

² Ces modifications consistent d'une part à inclure les appels de fonds, d'autre part à éliminer les émissions continues et non continues d'obligations du secteur public (S.N.C.I., SABENA) et les émissions d'obligations et de bons de caisse des banques belges.

N.B. — Colonne (1) et (9) : montants repris sans modifications des statistiques de l'I.N.S.

— Colonne (2) à (8) : montants modifiés par la B.N.B. comme indiqué à la note ² ci-contre.

— Colonne (1) : constitutions de sociétés et augmentations de capital — colonne (2) : montants libérés sur souscriptions d'actions (déduction faite des libérations autres qu'en espèces), primes d'émission et appels de fonds — colonne (3) : nouvelles émissions (partie effectivement émise au cours de l'année) plus reliquats d'émissions antérieures, moins emprunts de conversion et d'émissions contre paiement en nature

XVII - 5. — EMISSIONS DES SOCIÉTÉS¹

(milliards de francs)

Périodes	Actions		Obligations (montant nominal)	Actions et obligations
	Emissions nominales	Emissions ² nettes	Emissions non continues brutes	Total
	(1)	(2)	(3)	(4) = (2) + (3)
1981 ³	115,9	48,3	47,9	96,2
1982	152,1	102,3	6,1	108,4
1983	330,4	239,2	27,4	266,6
1984	124,4	87,7	5,0	92,7
1985	169,0	103,5	7,8	111,3
1986	241,3	136,3	6,1	142,4
1985 1 ^{er} trimestre	21,5	12,2	2,0	14,2
2 ^e trimestre	46,3	26,4	5,5	31,9
3 ^e trimestre	39,5	22,7	0,0	22,7
4 ^e trimestre	61,8	42,2	0,3	42,5
1986 1 ^{er} trimestre	60,5	30,8	0,0	30,8
2 ^e trimestre	61,2	35,1	1,1	36,2
3 ^e trimestre	51,5	29,7	0,1	29,8
4 ^e trimestre	68,1	40,7	4,9	45,6
1987 1 ^{er} trimestre *	57,7	42,5	1,0	43,5
1986 Mars	17,9	8,6	0,0	8,6
Avril	13,2	6,3	0,5	6,8
Mai	19,4	16,2	0,6	16,8
Juin	28,6	12,6	0,0	12,6
Juillet	24,9	17,1	0,0	17,1
Août	12,6	5,8	0,0	5,8
Septembre	14,0	6,8	0,0	6,8
Octobre	17,3	13,0	0,6	13,6
Novembre	17,2	14,3	1,7	16,0
Décembre	33,6	13,4	2,6	16,0
1987 Janvier	11,0	6,0	0,0	6,0
Février	28,0	23,7	1,0	24,7
Mars	18,7	12,8	0,0	12,8

¹ Sociétés anonymes, en commandite par actions et privées à responsabilité limitée de droit belge. Les chiffres de ce tableau diffèrent des données reprises au tableau XVII-4 sur les points suivants : a) les émissions nettes d'actions ne comprennent pas les appels de fonds ; b) les émissions d'obligations sont brutes (amortissements non déduits) et ne comprennent pas les émissions continues.

² Y compris les primes d'émission.

³ Y compris les opérations résultant du plan d'assainissement de la sidérurgie.

XVII - 6. — ENGAGEMENTS DES ENTREPRISES¹ ET PARTICULIERS ENVERS LES INTERMEDIAIRES FINANCIERS BELGES

Ventilation d'après les organismes auprès desquels ces engagements ont été contractés à leur origine²
(milliards de francs)

Fin de période	Organismes principalement monétaires				Autres intermédiaires financiers						Total général (11) = (4) + (10)	dont emprunts obligataires émis par les organismes publics d'exploitation ⁴ (12)
	B.N.B. (1)	Organismes publics (2)	Banques (3)	Total ³ (4) = (1) à (3)	Intermédiaires financiers publics de crédit spécialisés dans		CGER (7)	Banques d'épargne (8)	Divers (9)	Total (10) = (5) à (9)		
					les crédits professionnels (5)	le crédit à l'habitation (6)						
1978 ⁵	1,0	0,5	802,2	803,7	370,9	181,3	293,5	282,2	2,2	1.130,1	1.933,8	101,4
1979	1,0	0,5	941,0	942,5	407,2	208,8	326,0	314,5	2,8	1.259,3	2.201,8	101,4
1980	0,9	0,5	1.020,6	1.022,0	439,8	244,4	345,4	328,5	2,2	1.360,3	2.382,3	101,0
1981	0,5	0,5	1.087,0	1.088,0	456,9	273,4	349,5	336,0	1,9	1.417,7	2.505,7	105,3
1982	0,7	0,5	1.106,2	1.107,4	466,7	300,5	349,7	344,9	1,6	1.463,4	2.570,8	111,9
1983 ⁵	0,6	0,3	1.159,5	1.160,4	447,5	323,4	360,1	368,2	2,4	1.501,6	2.662,0	122,0
1984	0,3	0,2	1.189,5	1.190,0	432,0	344,0	371,5	374,6	1,9	1.524,0	2.714,0	120,3
1985 Juin ⁵	0,1	0,2	1.207,6	1.207,9	430,1	354,9	362,9	383,9	1,5	1.533,3	2.741,2	113,3
Septembre	0,1	0,2	1.172,9	1.173,2	439,1	360,3	363,3	387,1	1,7	1.551,7	2.724,7	111,9
Décembre	0,0	0,2	1.244,8	1.245,0	442,5	367,4	376,9	388,1	1,5	1.576,4	2.821,4	108,4
1986 Mars	0,1	0,2	1.260,2	1.260,5	440,7	370,6	371,8	399,9	1,3	1.584,3	2.844,8	107,6
Juin	0,1	0,2	1.298,0	1.298,3	445,5	375,7	378,5	412,7	2,8	1.615,2	2.913,5	112,2
Septembre	0,2	1.283,9	1.284,1	447,5	382,1	375,8	418,3	2,8	1.626,5	2.910,6	110,2
Décembre	0,2	1.347,2	1.347,4	454,1	395,4	383,4	429,4	3,2	1.665,5	3.012,9	109,9
1987 Mars	0,2	1.378,5	1.378,7	464,4	407,5	384,9	433,7	2,7	1.693,2	3.071,9	108,3
Juin	0,2	1.467,0	1.467,2	477,0	418,1	396,1	459,4	2,6	1.753,2	3.220,4	107,6
Septembre	1.436,6	1.436,6	482,8	429,4	387,8	455,0	2,7	1.757,7	3.194,3	105,1

¹ Les entreprises comprennent les organismes publics d'exploitation, mais non les intermédiaires financiers. Les chiffres englobent les emprunts obligataires émis par les entreprises, y compris les certificats à un an au plus émis par les organismes publics d'exploitation.

² Les emprunts obligataires émis par les entreprises sont supposés contractés à l'origine auprès de l'organisme détenteur.

³ Cf. tableau XIII-1, colonne (10) + colonne (11), à l'exclusion des crédits pour compte de l'Etat.

⁴ Non compris les certificats à un an au plus émis par les organismes publics d'exploitation.

⁵ Y compris les effets venus à échéance le dernier jour du mois et n'ayant pu être encaissés parce que ce jour était un samedi ou un jour férié.

XVII - 7. — INSCRIPTIONS HYPOTHECAIRES

Source : *Moniteur belge*.

Moyennes mensuelles	milliards de francs ¹
1980	17,3
1981	13,5
1982	11,9
1983	12,0
1984	14,1
1985	15,2
1986	21,1
1987	27,2
1985 4 ^e trimestre	17,5
1986 1 ^{er} trimestre	15,8
2 ^e trimestre	16,0
3 ^e trimestre	23,8
4 ^e trimestre	28,7
1987 1 ^{er} trimestre	28,0
2 ^e trimestre	27,7
3 ^e trimestre	26,3
4 ^e trimestre	26,8

¹ Montants estimés d'après les droits d'inscription perçus. Y compris les renouvellements au bout de quinze ans qui se montent à environ 1 1/2 p.c. du total mais non compris les hypothèques légales.

Références bibliographiques : *Annuaire Statistique de la Belgique*. — *Bulletin de Statistique de l'I.N.S.* — *Statistiques économiques belges 1970-1980*. — *Bulletin de la Banque Nationale de Belgique*. LI^e année, tome 1, n^o 1, janvier 1976 et LIII^e année, tome II, n^o 5, mai 1978. — *Indices et Statistiques* (Commission de la Bourse de Bruxelles). — *Bulletin hebdomadaire de la Kredietbank*. — *Moniteur Belge* : Ministère des Finances : Situation des opérations en matière d'impôts. Droits d'hypothèque.

**XVII - 8. — DEMANDES DE CREDITS HYPOTHECAIRES INTRODUITES AUPRES DES
PRINCIPAUX INTERMEDIAIRES FINANCIERS BELGES POUR LE FINANCEMENT
DU LOGEMENT ¹**

Période	Nombre de demandes (milliers)			Montant des demandes (milliards de francs)						
	Achat	Construction ou transformation		Total	Achat	Construction ou transformation		Total		
1979	60,9	44,5		105,4	90,1	70,0		160,1		
1980	44,7	30,7		75,4	61,8	46,6		108,4		
1981	42,4	26,8		69,2	53,6	39,7		93,3		
1982	37,8	20,1		57,9	44,1	27,5		71,6		
	Achat	Crédit mixte ²	Transfor- mation	Construction	Total	Achat	Crédit mixte ²	Transfor- mation	Construction	Total
1983	41,8	5,5	6,6	15,5	69,4	51,0	7,9	4,3	27,4	90,6
1984	45,0	6,2	7,5	16,8	75,5	56,5	8,9	4,8	30,7	100,9
1985	50,8	5,4	8,4	19,9	84,5	67,1	8,9	6,1	36,3	118,4
1986	73,0	9,3	11,6	22,6	116,8	109,4	16,4	10,3	46,3	182,4
1985 3 ^e trimestre ...	12,8	1,2	2,1	5,1	21,2	16,9	2,0	1,6	9,8	30,3
4 ^e trimestre ...	13,5	1,4	1,9	4,5	21,3	18,6	2,3	1,5	8,1	30,5
1986 1 ^{er} trimestre ...	14,8	1,4	2,1	4,9	23,2	20,2	2,6	1,8	9,0	33,6
2 ^e trimestre ...	20,3	2,4	3,6	6,9	33,2	30,5	4,2	3,3	13,5	51,5
3 ^e trimestre ...	18,9	2,7	3,2	5,9	30,7	29,5	4,6	2,8	12,6	49,5
4 ^e trimestre ...	19,0	2,8	2,7	5,2	29,7	29,2	5,0	2,4	11,2	47,8
1987 1 ^{er} trimestre ...	17,4	2,7	2,8	6,9	29,8	27,4	4,7	2,4	15,5	50,0
2 ^e trimestre ...	17,4	2,8	2,6	5,5	28,3	27,8	4,7	2,4	12,2	47,1
3 ^e trimestre ...	15,5	2,5	2,6	5,0	25,6	25,7	4,3	2,4	11,7	44,1
1986 Novembre	5,7	0,9	0,8	1,5	8,9	8,9	1,5	0,7	3,0	14,1
Décembre	5,9	0,9	0,8	1,8	9,4	9,1	1,7	0,8	4,2	15,8
1987 Janvier	6,3	0,9	1,0	3,3	11,5	10,0	1,8	0,8	7,2	19,8
Février	5,2	0,8	0,8	1,8	8,6	8,0	1,3	0,7	3,9	13,9
Mars	5,9	1,0	1,0	1,8	9,7	9,4	1,6	0,9	4,4	16,3
Avril	5,8	1,0	0,9	1,9	9,6	9,4	1,6	0,8	4,2	16,0
Mai	5,3	0,8	0,8	1,7	8,6	8,4	1,4	0,7	3,6	14,1
Juin	6,3	1,0	0,9	1,9	10,1	10,0	1,7	0,9	4,4	17,0
Juillet	5,4	0,9	0,9	1,7	8,9	9,2	1,5	0,8	4,3	15,8
Août	4,4	0,7	0,8	1,4	7,3	7,1	1,2	0,7	3,2	12,2
Septembre	5,7	0,9	0,9	1,9	9,4	9,4	1,6	0,9	4,2	16,1
Octobre	6,5	1,0	0,9	2,2	10,6	10,7	1,7	0,8	5,4	18,6
Novembre	5,5	0,8	0,8	1,8	8,9	8,8	1,4	0,7	4,1	15,0

¹ Selon une enquête auprès des institutions publiques de crédit, des principales banques, des banques d'épargne et d'un groupe important de compagnies d'assurance et de sociétés de crédit hypothécaire. Les données indiquent une tendance et ne reflètent ni la totalité des demandes de crédits hypothécaires, ni l'encours de ces crédits. Dans l'analyse des données sur une longue période, il y a lieu de tenir compte des modifications dans la répartition des rubriques entre les années 1982 et 1983 (cf. à ce sujet, l'article mentionné dans la référence bibliographique).

² Un crédit hypothécaire mixte est destiné au financement à la fois de l'achat d'un logement existant et des travaux de transformation de ce logement.

Référence bibliographique : *Bulletin de la Banque Nationale de Belgique*, LXI^e année, Tome II, n^{os} 1-2, juillet-août 1986.

XVII - 9. — CREDITS¹ D'ESCOMPTE, D'AVANCES ET D'ACCEPTATION ACCORDES A LEUR ORIGINE PAR LES BANQUES DE DEPOTS, LA CAISSE GENERALE D'EPARGNE ET DE RETRAITE, LA SOCIETE NATIONALE DE CREDIT A L'INDUSTRIE ET LA CAISSE NATIONALE DE CREDIT PROFESSIONNEL² AUX ENTREPRISES ET PARTICULIERS ET A L'ETRANGER

a) Crédits de un million de francs ou plus dont le bénéficiaire³ est un résident belge

Ventilation d'après le secteur économique auquel le bénéficiaire appartient

(Encours à fin d'année, en milliards de francs)

	Encours ouverts				Encours utilisés			
	1983	1984	1985*	1986	1983	1984	1985*	1986
Agriculture et commerce de gros des produits agricoles	35,6	41,3	80,7	82,5	29,2	33,3	50,5	53,0
Industries extractives et commerce de gros des produits de ces industries	13,2	13,6	39,4	40,3	7,8	7,7	15,7	15,4
Industries manufacturières et commerce de gros des produits de ces industries :								
Alimentation, boissons et tabac	200,7	216,7	202,5	211,8	97,3	100,3	92,0	88,4
Textile, habillement et cuir	89,8	100,5	102,9	111,4	47,9	54,0	54,4	55,0
Industrie chimique ⁴	252,6	264,5	261,7	288,2	85,8	89,4	81,4	83,8
Métallurgie de base	158,6	134,2	123,4	133,5	101,1	69,5	54,7	51,0
Fabrications métalliques	362,4	392,6	413,0	446,6	173,4	169,7	177,6	185,9
Produits minéraux non métalliques et bois	102,7	103,3	107,4	118,7	60,4	60,1	57,2	39,0
Papier, carton et imprimerie	42,6	49,3	57,3	71,4	25,7	28,7	30,3	33,0
Pétrole	81,2	87,6	141,3	128,5	17,8	19,3	21,6	17,5
Diamant et orfèvrerie	70,1	69,2	55,3	47,9	49,9	46,8	33,5	29,8
Autres	1,9	3,3	2,7	3,1	1,2	1,5	1,2	1,9
Construction et affaires immobilières de génie civil	108,2	105,8	109,3	119,2	69,3	65,4	66,8	70,3
Production et distribution d'énergie et d'eau	115,1	125,5	126,5	141,2	45,0	43,2	43,3	58,7
Autres services :								
Commerce de gros non spécialisé	72,1	88,5	102,0	115,7	45,2	52,5	60,8	67,9
Commerce de détail	81,8	87,7	120,2	137,8	52,3	54,6	79,4	90,6
Transports, entrepôts et communications	158,0	167,1	196,2	213,0	105,4	114,7	131,4	134,3
Services financiers ⁵	149,3	181,4	209,7	227,6	55,6	60,7	79,3	107,4
Autres services aux entreprises ⁶	48,3	67,6	66,3	75,2	29,6	35,7	33,5	40,5
Autres services aux particuliers ⁷	174,5	171,0	147,7	177,8	148,9	143,7	128,2	149,5
Total	2.318,7	2.470,7	2.665,5	2.891,4	1.248,8	1.250,8	1.292,8	1.372,9

¹ Y compris ceux finançant spécifiquement des investissements en biens de capital fixe.

² Non compris les crédits que la C.N.C.P. accorde à l'intervention des entreprises de crédit agréées par elle.

³ Est considéré comme tel l'entreprise ou le particulier qui a obtenu l'ouverture de crédit et qui a, de la sorte, l'initiative de son utilisation, initiative qu'il peut exercer soit en s'endettant lui-même envers l'intermédiaire financier, soit en lui cédant des créances commerciales qu'il détient sur des tiers ; un corollaire de cette définition est que l'entreprise ou le particulier qui est le bénéficiaire du crédit n'est pas nécessairement le débiteur : ainsi, lorsqu'il y a remise à l'escompte d'une traite tirée sur un client, le débiteur est toujours le tiré, tandis que, selon les modalités de l'opération, le bénéficiaire peut être le tireur, le tiré ou un tiers : contrairement au présent tableau, les autres tableaux de la partie statistique du *Bulletin* qui concernent les crédits aux entreprises et particuliers et à l'étranger (notamment les tableaux

XIII-6 à 9 et XVII-6) utilisent le débiteur comme critère de ventilation. Les entreprises bénéficiaires comprennent les organismes publics d'exploitation, mais non les intermédiaires financiers.

⁴ Y compris plasturgie, industrie du caoutchouc, cokeries et fabriques d'agglomérés.

⁵ Notamment crédits aux sociétés à portefeuille et aux sociétés de financement.

⁶ Notamment entreprises de factoring, de leasing, de publicité, bureaux d'études et d'organisation.

⁷ Notamment prêts et crédits aux institutions de soins de santé, de services récréatifs, aux membres des professions libérales, aux salariés et appointés, à l'exclusion cependant des prêts hypothécaires accordés par la CGER à ces derniers.

Note : les totaux ne correspondent pas nécessairement à l'addition des postes en raison des forçages.

(*) Nouvelle série suite à la conversion à la nomenclature NACE.

XVII - 9. — CREDITS D'ESCOMPTE, D'AVANCES ET D'ACCEPTATION ACCORDES A LEUR ORIGINE PAR LES BANQUES DE DEPOTS, LA CAISSE GENERALE D'EPARGNE ET DE RETRAITE, LA SOCIETE NATIONALE DE CREDIT A L'INDUSTRIE ET LA CAISSE NATIONALE DE CREDIT PROFESSIONNEL AUX ENTREPRISES ET PARTICULIERS ET A L'ETRANGER

b) Crédits de un million de francs ou plus dont le bénéficiaire¹ est un non-résident

Ventilation d'après la zone géographique où le bénéficiaire a sa résidence

(Encours à fin d'année, en milliards de francs)

	Encours ouverts				Encours utilisés			
	1983	1984	1985	1986	1983	1984	1985	1986
Communauté Economique Européenne ...	511,8	601,6	679,5	813,9	263,4	274,1	290,1	326,1
Royaume-Uni	127,7	210,3	286,7	317,5	29,3	74,3	104,8	100,1
République Fédérale d'Allemagne	137,8	132,9	119,2	117,2	78,1	46,0	41,7	28,6
France	90,5	95,7	91,1	93,0	60,6	65,7	52,3	42,3
Pays-Bas	48,4	52,8	77,2	75,1	18,7	20,3	29,2	29,3
Italie	55,3	65,9	61,1	60,7	41,9	45,1	33,8	27,3
Luxembourg	19,5	19,7	27,4	38,2	8,5	7,2	17,6	14,5
Danemark	18,7	12,3	6,1	13,4	14,4	6,7	2,9	6,2
Irlande	8,0	6,5	6,0	1,9	6,9	4,0	4,2	1,0
Grèce	5,9	5,5	4,7	4,4	5,0	4,8	3,6	3,2
Espagne	—	—	—	66,2	—	—	—	54,1
Portugal	—	—	—	26,3	—	—	—	19,5
Autre pays d'Europe	187,7	216,2	178,8	82,5	137,9	149,2	108,4	32,4
dont : Espagne	81,7	95,3	64,9	—	73,7	83,4	55,3	—
Suisse	40,4	50,6	48,4	46,6	11,1	13,3	11,9	16,3
Norvège	6,1	6,3	4,3	6,0	3,0	3,6	1,5	2,2
Suède	21,3	15,7	13,3	8,6	15,7	7,5	4,6	1,4
Etats-Unis et Canada	133,7	240,8	335,6	328,1	34,1	71,7	93,7	96,2
Pays exportateurs de pétrole	84,0	85,6	80,4	64,0	71,2	74,3	65,0	52,7
Autres pays de l'Hémisphère occidental ..	273,2	301,8	275,6	202,7	231,4	237,8	192,0	124,5
dont : Brésil	59,6	64,1	71,0	62,7	54,7	61,5	51,3	36,0
Mexique	78,4	79,5	58,7	38,9	72,7	76,9	54,3	33,9
Autres pays d'Afrique	58,9	65,4	54,5	51,3	41,8	50,0	39,0	36,4
dont : Afrique du Sud	6,1	6,3	4,1	3,6	4,3	4,8	3,6	2,6
République du Zaïre	8,5	13,2	15,9	18,4	6,3	11,2	11,5	11,8
Australie et Nouvelle Zélande	54,0	87,0	86,4	117,2	34,7	60,9	50,3	70,8
Autres pays d'Asie	78,9	137,2	154,6	179,7	43,5	59,2	49,9	60,8
dont : Japon	29,9	68,9	79,2	97,8	10,4	15,5	11,4	17,2
Total	1.382,2	1.735,6	1.845,4	1.839,4	858,0	977,2	888,4	799,9

¹ Est considéré comme tel celui qui a obtenu l'ouverture de crédit et qui a de la sorte l'initiative de son utilisation, initiative qu'il peut exercer en s'endettant lui-même envers l'intermédiaire financier ou en lui cédant des créances commerciales qu'il détient sur des tiers. Dès lors, l'encours des traites tracés sur les non-résidents et remises à l'escompte par un résident, ainsi que les encours ouverts sur lesquels

s'imputent ces remises sont inclus dans le tableau XVII-8 a) et non le présent tableau.

Note : Les totaux ne correspondent pas nécessairement à l'addition des postes en raison des forçages.

XVIII. — MARCHÉ MONÉTAIRE

1. — MARCHÉ DE L'ARGENT AU JOUR LE JOUR¹

(milliards de francs)

Moyennes journalières ²	Capitaux prêtés par			Capitaux empruntés par				Total (8) = (1) + (2) + (3) ou (4) + (5) + (6) + (7)
	Banques de dépôts (1)	Fonds des Rentes (2)	Autres organismes ³ (3)	Banques de dépôts (4)	Fonds des Rentes (5)	I.R.G. (6)	Autres organismes ³ (7)	
1980	7,0	0,1	3,9	5,1	0,0	4,4	1,5	11,0
1981	7,0	0,0	4,2	5,4	0,1	4,0	1,7	11,2
1982	7,4	0,0	4,0	5,9	0,0	3,8	1,7	11,4
1983	7,5	0,0	3,8	5,7	0,1	4,1	1,4	11,3
1984	7,3	0,0	3,3	5,8	0,1	3,1	1,6	10,6
1985	7,2	0,0	2,9	5,2	0,6	2,9	1,4	10,1
1986	6,3	0,2	3,0	4,6	0,6	3,0	1,3	9,5
1987	5,9	0,0	3,0	4,1	1,3	2,2	1,3	8,9
1986 1 ^{er} trimestre	6,6	0,0	3,3	5,0	0,6	3,0	1,3	9,9
2 ^e trimestre	6,5	0,7	3,1	5,2	0,5	3,1	1,5	10,3
3 ^e trimestre	6,0	0,0	2,8	4,3	0,6	2,6	1,3	8,8
4 ^e trimestre	6,0	0,0	3,0	3,8	0,9	3,0	1,3	9,0
1987 1 ^{er} trimestre	6,1	0,2	2,8	4,9	1,0	2,0	1,2	9,1
2 ^e trimestre	6,5	0,0	3,1	4,3	1,2	2,8	1,3	9,6
3 ^e trimestre	5,6	0,0	2,8	3,8	1,2	2,1	1,3	8,4
4 ^e trimestre	5,6	0,0	3,0	3,6	1,8	1,8	1,4	8,6
1988 1 ^{er} trimestre	5,3	0,0	2,9	3,7	1,2	1,8	1,5	8,2
1987 Mars	6,8	0,0	3,0	4,4	1,3	2,7	1,4	9,8
Avril	5,8	0,0	3,2	4,2	0,9	2,5	1,4	9,0
Mai	6,6	0,0	3,2	4,0	2,0	2,4	1,4	9,8
Juin	7,1	0,0	2,8	4,6	0,6	3,5	1,2	9,9
Juillet	5,2	0,0	3,1	4,1	0,2	2,8	1,2	8,3
Août	6,0	0,0	2,5	3,6	2,2	1,7	1,0	8,5
Septembre	5,6	0,0	2,7	3,7	1,1	2,0	1,5	8,3
Octobre	6,9	0,0	3,3	3,5	3,2	2,2	1,3	10,2
Novembre	4,9	0,0	2,9	3,8	0,9	1,7	1,4	7,8
Décembre	5,0	0,0	3,0	3,4	1,3	1,5	1,8	8,0
1988 Janvier	5,1	0,0	3,4	4,4	1,1	1,7	1,3	8,5
Février	6,1	0,0	2,8	3,2	1,8	2,7	1,2	8,9
Mars	4,8	0,0	2,6	3,6	0,7	1,2	1,9	7,4

¹ La plus grande partie des capitaux traités au jour le jour est régie par le « protocole régissant le marché du call money garanti », intervenu entre le Fonds des Rentes, l'I.R.G. et les organismes financiers du secteur public et du secteur privé recevant des dépôts de fonds à vue, en carnets de dépôts ou d'épargne ou à des termes n'excédant pas 3 mois. Le présent tableau tient compte, en outre, de capitaux traités en dehors de ce protocole.

² Les moyennes sont calculées sur la base du nombre total de jours de la période ; cette méthode de calcul correspond à celle que l'I.R.G. adopte dans la présentation de ses données.

³ Les colonnes (3) et (7) comprennent notamment les institutions financières publiques de crédit et les banques d'épargne, auxquelles s'ajoutent dans la colonne (3) divers prêteurs « hors protocole ».

XVIII - 2. — LOCALISATION DES EFFETS COMMERCIAUX ESCOMPTES PAR LES BANQUES DE DEPOTS ET DES ACCEPTATIONS BANCAIRES¹

(milliards de francs)

Moyennes des encours à fin de mois ²	Portefeuille logé				Total (5) = (1) à (4)
	dans les banques de dépôts (1)	à l'I.R.G. ³ (2)	dans les autres organismes du marché hors banque et à l'étranger (3)	à la B.N.B. ⁴ (4)	
1980	245,2	6,1	49,2	53,9	354,4
1981	240,7	6,3	51,3	61,8	360,1
1982	249,4	3,6	47,2	68,5	368,7
1983	257,6	7,3	47,0	54,2	366,1
1984	260,9	7,6	46,8	54,0	369,3
1985	296,0	7,9	44,5	12,7	361,1
1986	298,4	5,8	38,4	7,7	350,3
1987	269,4	4,5	33,6	1,8	309,3
1985 4 ^e trimestre	285,3	10,5	41,7	14,3	351,8
1986 1 ^{er} trimestre	290,0	7,5	40,3	14,9	352,7
2 ^e trimestre	300,8	5,4	39,4	9,2	354,8
3 ^e trimestre	300,1	5,1	37,9	4,0	347,1
4 ^e trimestre	302,7	5,2	36,1	2,7	346,7
1987 1 ^{er} trimestre	307,9	3,3	34,5	3,3	349,0
2 ^e trimestre	264,5	4,5	34,8	1,7	305,5
3 ^e trimestre	255,2	4,3	32,9	1,7	294,1
4 ^e trimestre	249,9	6,1	32,3	0,5	288,8

¹ Encours utilisés des crédits d'escompte et d'acceptations en francs belges accordés à leur origine par les banques de dépôts aux entreprises et particuliers (autres que les intermédiaires financiers, mais y compris les paraétatiques d'exploitation), et à l'étranger.

² Ces moyennes ont été calculées en prenant une fois les encours du début et de la fin de la période et deux fois les encours des fins de mois intercalaires

³ Encours du portefeuille, à l'exclusion de la partie financée par recours au réescompte de la B.N.B.

⁴ Comme le tableau porte uniquement sur les crédits accordés à leur origine par les banques de dépôts, les chiffres de cette colonne ne comprennent pas les crédits directs de la B.N.B.

XVIII - 3. — PLAFONDS DE REESCOMPTE ET QUOTAS MENSUELS D'AVANCES EN COMPTE COURANT A LA BANQUE NATIONALE DE BELGIQUE

(milliards de francs)

Plafonds : fin de mois Quotas : mois	Plafonds de réescompte ¹									Quotas mensuels d'avances en compte courant décomptés au taux ordinaire ²		
	Banques de dépôts			Institutions publiques de crédit			Banques d'épargne			Banques de dépôts	Institutions publiques de crédit	Banques d'épargne
	Ensemble des plafonds	Encours imputés	Marges disponibles	Ensemble des plafonds	Encours imputés	Marges disponibles	Ensemble des plafonds	Encours imputés	Marges disponibles			
	(1)	(2)	(3) = (1) - (2)	(4)	(5)	(6) = (4) - (5)	(7)	(8)	(9) = (7) - (8)	(10)	(11)	(12)
1979 Décembre ...	80,2	72,6	7,6	12,2	5,0	7,2	5,5	2,7	2,8	34,8	33,2	14,6
1980 Décembre ...	88,6	50,4	38,2	13,5	2,7	10,8	6,2	2,3	3,9	138,8	44,2	14,1
1981 Décembre ...	95,8	77,1	18,7	13,7	3,8	9,9	7,1	5,1	2,0	150,9	45,9	15,4
1982 Décembre ...	103,6	72,8	30,8	14,0	3,9	10,1	8,0	4,8	3,2	160,8	48,4	16,5
1983 Décembre ...	107,5	80,5	27,0	15,2	4,4	10,8	8,4	4,2	4,2	173,0	50,5	17,3
1984 Décembre ...	114,5	13,5	101,0	19,0	0,0	19,0	9,9	0,0	9,9	190,4	57,3	20,0
1985 Septembre ..	121,5	16,4	105,1	20,0	0,1	19,9	10,5	0,4	10,1	207,3	61,5	21,5
Décembre ...	123,5	32,4	91,1	20,3	1,0	19,3	10,7	0,6	10,1	212,7	62,4	22,0
1986 Mars	125,8	15,1	110,7	20,7	1,0	20,7	10,9	0,9	10,0	216,6	63,9	22,4
Juin	128,4	11,2	117,2	21,4	0,1	21,3	11,2	0,0	11,2	221,6	65,4	22,8
Septembre ..	130,9	8,6	122,3	21,9	0,1	21,8	11,4	0,0	11,4	223,3	67,1	23,2
Décembre ...	134,7	9,3	125,4	22,4	0,2	22,2	11,7	0,2	11,5	229,0	69,4	23,9
1987 Février	134,7	5,8	128,9	22,4	0,0	22,4	11,7	0,0	11,7	229,0	69,4	23,9
Mars	137,8	4,7	133,1	23,1	0,0	23,1	12,1	0,0	12,1	235,5	71,8	24,7
Avril	137,8	5,5	132,3	23,1	0,1	23,0	12,1	0,0	12,1	235,5	71,8	24,7
Mai	137,8	6,7	131,1	23,1	0,0	23,1	12,1	0,1	12,0	235,5	71,8	24,7
Juin	141,0	10,4	130,6	23,7	0,0	23,7	12,6	0,2	12,4	244,3	74,5	25,9
Juillet	141,0	6,2	134,8	23,7	0,0	23,7	12,6	0,2	12,4	244,3	74,5	25,9
Août	141,0	5,7	135,3	23,7	0,0	23,7	12,6	0,0	12,6	244,3	74,5	25,9
Septembre ..	144,9	7,0	137,9	24,5	0,0	24,5	13,2	0,0	13,2	252,9	77,9	26,8
Octobre	144,9	8,7	136,2	24,5	0,0	24,5	13,2	0,0	13,2	250,6	77,9	26,8
Novembre ..	144,6	7,8	136,8	24,5	0,0	24,5	13,2	0,0	13,2	249,9	77,9	26,8
Décembre ...	147,2	8,6	138,6	26,7	0,0	26,7	13,7	0,0	13,7	257,1	76,1	27,8
1988 Janvier	147,2	9,3	137,9	26,7	0,0	26,7	13,7	0,0	13,7	257,1	76,1	27,8
Février	147,2	10,0	137,2	26,7	0,0	26,7	13,7	0,0	13,7	257,1	76,1	27,8

¹ Les plafonds individuels sont, en principe, adaptés au début des mois de mars, juin, septembre et décembre, sur la base des encours moyens de chaque intermédiaire financier pour la période de douze mois se terminant à la fin du trimestre civil

précédent. Les pourcentages appliqués aux éléments pris en considération des plafonds, sont les suivants :

Date d'entrée en vigueur	Dépôts en francs belges en carnets ordinaires	Autres dépôts de la clientèle libellés en francs belges à moins d'un an	Marges non utilisées des crédits à court terme ouverts aux entreprises et particuliers	Encours utilisés des crédits accordés à l'origine aux entreprises et particuliers	
				à court terme	à long terme
	données mensuelles	données trimestrielles			
2 novembre 1977	1,3	2,5	3,3	5,3	0,6

² Jusque fin février 1980, les quotas d'avances étaient établis sur base des moyens d'action recensés pour la détermination des plafonds de réescompte tels que ceux-ci étaient calculés avant que n'intervienne, en novembre 1977, la réforme du système des plafonds de réescompte.

Depuis le 1^{er} mars 1980 le quota d'avances de chaque intermédiaire financier est égal au triple de la partie de son plafond de réescompte liée aux besoins de trésorerie (pour la définition de cette partie du plafond voir le *Bulletin de la Banque Nationale de Belgique*, LII^e année, tome II, n^o 3, septembre 1977 : « Réforme du système des plafonds de réescompte »).

En outre, chaque intermédiaire a la possibilité de se créer un quota supplémentaire par conversion de son plafond de réescompte, mais dans la mesure seulement où il ne dispose pas d'un portefeuille d'effets réescomptables suffisant pour épuiser ledit plafond. Le quota supplémentaire est égal au triple du montant du plafond de réescompte dont il est fait abandon.

Références bibliographiques : *Statistiques économiques belges 1970-1980*. — *Bulletin d'Information et de documentation* : XXVIII^e année, vol. I, n^o 5, mai 1953 : « Une nouvelle statistique : le marché de l'argent au jour le jour (call money) ». — XXXV^e année, tome I, n^o 4, avril 1960 : « Le marché monétaire en Belgique ». — XXXVII^e année, vol I, n^o 3 et 4, mars et avril 1962 : « La réforme du 1^{er} janvier 1962 et le marché monétaire belge ». — XLII^e année, tome II, n^o 3

septembre 1967 : « Nouveaux tableaux concernant les crédits d'escompte, d'avances et d'acceptation aux entreprises et particuliers et à l'étranger » — *Bulletin de la Banque Nationale de Belgique* : XLVI^e année, tome I, n^o 1, janvier 1971 : « Une nouvelle statistique : Plafonds de réescompte et de visa des banques à la Banque Nationale de Belgique ». — LII^e année, tome II, n^o 3, septembre 1977 : « Réforme du système des plafonds de réescompte ».

XIX. — TAUX D'ESCOMPTE, D'INTERET ET DE RENDEMENT

(pour cent par an)

1a. — BAREME OFFICIEL DES TAUX D'ESCOMPTE ET D'AVANCES DE LA BANQUE NATIONALE DE BELGIQUE

1b. — TAUX SPECIAL DE LA BANQUE NATIONALE DE BELGIQUE

1c. — TAUX MOYEN PONDERE DE LA BANQUE NATIONALE DE BELGIQUE²

Dates des changements	Escompte	Avances en compte courant et prêts ¹
Taux en vigueur au 31-12-1980	12,00	12,00
1981 5 mars	12,00	13,00
26 mars	13,00	15,00
31 mars	16,00	18,00
16 avril	15,00	17,00
30 avril	14,00	16,00
28 mai	13,00	15,00
11 décembre	15,00	17,00
1982 7 janvier ..	14,00	15,00
4 mars	13,00	13,50
8 avril	14,00	15,00
29 juillet ...	13,50	14,50
19 août	13,00	14,00
9 septembre	12,50	13,50
21 octobre ..	12,00	13,00
12 novembre	11,50	12,50
1983 9 mars	14,00	15,00
24 mars	11,00	12,00
14 avril	10,00	11,00
5 mai	9,50	10,50
23 juin	9,00	10,00
24 novembre	10,00	11,00
1984 16 février ...	11,00	12,00
1985 9 mai	9,75	10,25
20 mai	9,50	10,00
3 juin	9,25	9,75
9 juillet ...	9,50	10,00
1 ^{er} août ...	10,00	10,50
9 septembre	9,50	10,00
17 octobre ..	9,00	9,50
14 novembre	8,75	9,00
23 décembre	9,75	10,25
1986 8 avril	9,25	9,75
10 avril	8,75	9,00
12 mai	8,50	8,75
29 mai	8,00	8,25
1987 8 janvier ..	8,50	8,75
12 mars	8,00	8,25
21 mai	7,75	8,00
25 juin	7,50	7,75
23 juillet ...	7,25	7,50
4 décembre	7,00	7,25
1988 28 janvier ..	6,75	7,00
3 mars	6,50	6,75

Dates des changements	Avances au-delà du quota mensuel attribué aux banques, aux banques d'épargne et aux institutions publiques de crédit
Taux en vigueur au 31-12-1981	17,50
1982 7 janvier	16,00
4 mars	15,00
8 avril	15,50
29 juillet	15,00
19 août	14,50
3 septembre ..	14,00
9 septembre ..	13,50
21 octobre	13,00
12 novembre ...	12,50
1983 9 mars	15,00
24 mars	12,00
14 avril	11,00
5 mai	10,50
23 juin	10,00
24 novembre ...	11,00
1984 16 février	12,00
1985 9 mai	10,25
20 mai	10,00
3 juin	9,75
9 juillet	10,00
1 ^{er} août	10,50
9 septembre ..	10,00
17 octobre	9,50
14 novembre...	9,00
23 décembre...	10,25
1986 8 avril	9,75
10 avril	9,00
12 mai	8,75
29 mai	8,25
1987 8 janvier	8,75
12 mars	8,25
21 mai	8,00
25 juin	7,75
23 juillet	7,50
4 décembre ...	7,25
1988 28 janvier	7,00
3 mars	6,75

Fin de période	Taux
1980	12,00
1981	13,91
1982	11,35
1983	9,49
1984	9,20
1985	8,51
1986	8,01
1987	6,91
1985 4 ^e trimestre ...	8,51
1986 1 ^{er} trimestre ...	9,06
2 ^e trimestre ...	7,61
3 ^e trimestre ...	8,04
4 ^e trimestre ...	8,01
1987 1 ^{er} trimestre ...	7,00
2 ^e trimestre ...	7,35
3 ^e trimestre ...	6,93
4 ^e trimestre ...	6,91
1988 1 ^{er} trimestre ...	6,91
1987 Mars	7,00
Avril	6,93
Mai	6,93
Juin	7,35
Juillet	6,93
Août	6,93
Septembre	6,93
Octobre	6,93
Novembre	6,91
Décembre	6,91
1988 Janvier	6,91
Février	6,91
Mars	6,91

¹ Pour les banques, les banques d'épargne et les institutions publiques de crédit : taux pour les avances à l'intérieur du quota mensuel que la B.N.B. leur a attribué. Quotité maximum : certificats de trésorerie, certificats du Fonds des Rentes et bons de caisse des organismes parastataux émis à maximum 374 jours : 95 % ; autres effets publics : 80 %. Sont seuls acceptés en nantissement les titres et effets publics « au porteur » libellés en francs belges.

² Coût moyen du recours à la B.N.B. pour les intermédiaires financiers qui financent directement ou indirectement des crédits aux entreprises et particuliers. Ce coût est calculé en faisant la moyenne des différents taux pondérés par l'encours des financements obtenus par ces intermédiaires à ces taux.

XIX - 2. — TAUX DE L'INSTITUT DE REESCOMPTE ET DE GARANTIE

Source : I.R.G.

Fin de période	Taux pratiqués à l'achat de papier bancable ¹			Fin de période	Taux de négociation d'effets non bancables ² à environ		
	Effets n'ayant plus que 120 jours à courir à imputer sur le		Effets « Credit-export » ayant un maximum de 1 an à courir		30 jours	60 jours	90 jours
	Sous-plafond A	Sous-plafond B					
1978	5,90	8,50	5,90	1978	9,50	9,50	9,50
1979	10,40	12,50	10,25	1979	13,20	13,75	13,75
1980	11,80	—	11,40	1980	11,55	12,00	12,20
1981	14,90	—	—	1981	15,20	15,45	—
				1982	11,65	11,75	11,85
				1983	9,80	—	—
				1984	10,15	—	—
				1985 Décembre	—	—	—
1982	10,15	11,40	11,00	1986 Mars	—	—	—
1983	8,65	9,90	9,75	Juin	—	—	—
1984	9,90	10,90	10,50	Septembre	—	—	—
1985 Décembre	8,65	9,65	9,25	Décembre	—	—	—
1986 Mars	8,65	9,65	9,25	1987 Mars	6,94	—	—
Juin	6,90	7,90	7,25	Avril	—	—	—
Septembre	6,90	7,90	7,25	Mai	—	—	—
Décembre	6,90	7,90	7,25	Juin	—	—	—
1987 Mars	6,90	7,90	7,25	Juillet	—	—	—
Avril	6,90	7,90	7,25	Août	—	—	—
Mai	6,65	7,65	7,00	Septembre	—	—	—
Juin	6,40	7,40	6,75	Octobre	—	—	—
Juillet	6,15	7,15	6,55	Novembre	—	—	—
Août	6,15	7,15	6,55	Décembre	—	—	—
Septembre	6,15	7,15	6,55	1988 Janvier	—	—	—
Octobre	6,15	7,15	7,00	Février	5,92	—	—
Novembre	6,15	7,15	6,55	Mars	—	—	—
Décembre	5,90	6,90	6,45				
1988 Janvier	5,65	6,65	6,20				
Février	5,65	6,65	6,20				
Mars	5,40	6,40	6,00				

¹ Ce papier répond aux critères d'éligibilité à l'escompte de la B.N.B. et est imputé sur les plafonds de réescompte alloués par celle-ci aux intermédiaires financiers (cf. tableau XVIII-3).

² Les négociations par l'I.R.G. comprennent tant les effets virtuellement bancables mais non imputés sur les plafonds de réescompte, que d'autres effets commerciaux.

XIX - 3. — TAUX DE L'ARGENT AU JOUR LE JOUR

Périodes	Moyennes ¹	Périodes	Moyennes ¹	Périodes	Moyennes ¹
1980	11,11	1986 1 ^{er} trimestre	7,86	1987 Mars	5,84
1981	11,41	2 ^e trimestre	6,66	Avril	6,09
1982	11,41	3 ^e trimestre	6,15	Mai	5,41
1983	8,07	4 ^e trimestre	5,64	Juin	5,41
1984	9,45	1987 1 ^{er} trimestre	6,49	Juillet	5,62
1985	8,25	2 ^e trimestre	5,62	Août	4,82
1986	6,61	3 ^e trimestre	5,21	Septembre	5,24
1987	5,56	4 ^e trimestre	4,89	Octobre	4,34
		1988 1 ^{er} trimestre	4,76	Novembre	5,44
				Décembre	5,09
				1988 Janvier	5,02
				Février	4,16
				Mars	5,10

¹ Il s'agit de moyennes pondérées des taux journaliers. La pondération tient compte, non seulement des capitaux empruntés chaque jour dans le cadre du protocole dressé

en vue de la participation au marché du call-money, mais encore de capitaux empruntés en dehors de ce protocole.

XIX - 4. — TAUX DES CERTIFICATS DE TRESORERIE ET DES CERTIFICATS DU FONDS DES RENTES

	Certificats de trésorerie à très court terme ¹			Certificats du Fonds des Rentes ² (4 mois)		Dates	Certificats de trésorerie émis par adjudication ³		
	1 mois	2 mois	3 mois	3 5	4 5		6 mois	9 mois	12 mois
	(fin de période)								
1979	14,20	14,30	14,40	14,45	10,07	1980 9 décembre ...	6	6	6
1980	12,25	12,50	12,75	13,10	14,18	1981 8 décembre ...	14,75	14,75	14,75
1981	16,25	16,00	16,00	16,00	15,49	1982 14 décembre ...	12,35	12,35	6
1982	12,25	12,25	12,25	12,35	14,19	1983 13 décembre ...	11,00	6	6
1983	10,50	10,75	10,85	11,00	11,02	1984 11 décembre ...	10,75	6	6
1984	10,75	10,75	10,75	10,70	11,68	1985 11 juin	9,10	6	6
1985	9,75	9,75	9,75	9,75	9,53	10 septembre ..	9,50	9,60	6
1986	7,25	7,35	7,40	7,50	8,17	10 décembre ...	8,65	6	6
1987	6,75	6,75	6,75	6,85	7,25	1986 11 mars	9,00	8,90	6
1985 4 ^e trimestre ...	9,75	9,75	9,75	9,75	9,00	10 juin	7,40	7,40	6
1986 1 ^{er} trimestre ...	9,75	9,75	9,75	9,25	9,62	9 septembre ..	7,15	7,15	6
2 ^e trimestre ...	7,35	7,35	7,35	7,30	7,84	9 décembre ...	7,60	7,60	6
3 ^e trimestre ...	7,35	7,35	7,35	7,25	7,30	1987 10 mars	7,60	7,60	7,60
4 ^e trimestre ...	7,25	7,35	7,40	7,50	7,43	14 avril	7,40	7,45	6
1987 1 ^{er} trimestre ...	7,40	7,40	7,40	7,40	7,68	12 mai	7,40	7,45	7,50
2 ^e trimestre ...	6,65	6,70	6,75	6,90	7,13	9 juin	7,20	7,25	7,30
3 ^e trimestre ...	6,50	6,50	6,65	6,70	6,70	14 juillet	6,85	7,00	7,15
4 ^e trimestre ...	6,75	6,75	6,75	6,85	7,15	11 août	6,85	7,00	6
1988 1 ^{er} trimestre ...	6,10	6,10	6,10	6,15	6,32	8 septembre ..	6,85	6	6
1987 Mars	7,40	7,40	7,40	7,40	7,55	13 octobre	7,00	7,15	6
Avril	7,15	7,20	7,25	7,30	7,30	10 novembre ...	7,00	6	6
Mai	6,95	7,00	7,05	7,20	7,24	8 décembre ...	6,90	6,95	6,95
Juin	6,65	6,70	6,75	6,90	7,00	1988 12 janvier	6,75	6,85	6
Juillet	6,50	6,50	6,65	6,70	6,70	9 février	6,35	6,45	6,55
Août	6,50	6,50	6,65	6,70	6,70	8 mars	6,15	6,25	6,30
Septembre	6,50	6,50	6,65	6,70	6,70				
Octobre	6,75	6,80	7,15	7,25	7,23				
Novembre	6,75	6,80	6,85	7,05	7,18				
Décembre	6,75	6,75	6,75	6,85	6,87				
1988 Janvier	6,35	6,35	6,35	6,45	6,56				
Février	6,15	6,15	6,15	6,25	6,28				
Mars	6,10	6,10	6,10	6,15	6,17				

¹ Cf. arrêté ministériel du 9 novembre 1957 (*Moniteur belge* du 10 novembre 1957, p. 8028), modifié par l'arrêté ministériel du 25 mars 1964 (*Moniteur belge* du 28 mars 1964, p. 3233).

² Les certificats du Fonds des Rentes, créés lors de la réforme du marché monétaire de novembre 1957, peuvent être détenus par les banques belges et luxembourgeoises, les banques d'épargne, les institutions financières du secteur public et certains paratâtiques d'exploitation.

³ Taux de la dernière adjudication hebdomadaire de l'année, du trimestre ou du mois.

⁴ Moyenne pondérée des taux des adjudications hebdomadaires de l'année, du trimestre ou du mois.

⁵ Taux uniques valables pour tous les certificats adjugés (taux les plus élevés retenus).

⁶ Pas d'adjudication.

XIX - 5. — TAUX DE DEPOTS EN FRANCS BELGES DANS LES BANQUES¹

Dates des changements	Comptes de dépôts à					
	vue	terme ²				
		15 jours	1 mois	3 mois	6 mois	12 mois
Taux en vigueur au 31-12-1979	0,50	5,50	6,00	6,50	7,00	8,00
1980 17 mars	0,50	7,00	8,00	8,50	8,50	9,00
9 juin	0,50	6,75	7,75	8,25	8,50	9,00
2 juillet	0,50	6,25	7,25	8,00	8,25	9,00
5 août	0,50	5,75	6,75	7,50	8,00	9,00
1982 22 novembre	0,50	5,50	6,50	7,25	7,75	9,00
1983 20 avril	0,50	5,50	6,25	6,75	7,25	9,00
4 juillet	0,50	5,50	6,00	6,25	6,75	9,00
22 août	0,50	5,50	6,00	6,25	6,75	8,50
12 décembre	0,50	5,50	6,25	6,75	7,25	8,50
1984 15 février	0,50	5,50	6,25	6,75	7,25	9,00
23 février	0,50	6,25	7,00	7,50	7,75	9,00
1985 24 avril	0,50	5,75	6,50	7,00	7,25	9,00
1 ^{er} juin	0,50	5,50	6,00	6,50	7,00	9,00
9 juillet	0,50	5,25	5,75	6,25	6,75	9,00
23 septembre	0,50	5,25	5,75	6,25	6,75	8,75
4 décembre	0,50	4,75	5,25	6,00	6,50	8,50
1986 20 mars	0,50	4,75	5,25	6,00	6,50	8,00
14 avril	0,50	4,25	4,75	5,50	6,00	7,50
22 avril	0,50	4,25	4,75	5,50	6,00	6,50
9 juin	0,50	4,00	4,50	5,00	5,50	6,50
1988 15 février	0,50	3,75	4,00	4,50	5,00	6,20

¹ Tarif appliqué par 25 banques environ, dont les principales, pour les dépôts ordinaires. D'autres banques, surtout régionales, appliquent en général un tarif supérieur.

² Les variations des taux des dépôts ordinaires à terme sont décidées en fonction des conditions du marché, de l'état de la balance des paiements et de l'évolution de la conjoncture et font l'objet d'un accord précédé de consultations entre la B.N.B. et l'Association Belge des Banques.

XIX - 6. — TAUX D'INTERET APPLIQUES SUR LIVRETS ORDINAIRES A LA CAISSE GENERALE D'EPARGNE ET DE RETRAITE

Dates des changements	1 ^{er} tranche ¹		2 ^e tranche ²	
	Taux d'intérêt	Prime de fidélité ³	Taux d'intérêt	Prime de fidélité ³
Taux en vigueur 31-12-1977	4,00	1,50	3,00	1,50
1978 1 ^{er} janvier	4,00	1,25	3,00	1,25
16 avril	3,75	1,25	2,75	1,25
1979 16 janvier	4,25	1,00	3,25	1,00
16 juin	4,75	1,00	3,75	1,00
16 septembre	5,00	1,00	4,00	1,00
1980 1 ^{er} janvier	5,25	1,00	4,25	1,00
	Taux d'intérêt		Prime de fidélité ³	
1 ^{er} avril ⁴	5,25		1,00	
1983 1 ^{er} septembre	5,25		0,75	
1986 1 ^{er} janvier	5,00		0,75	
16 mars	4,75		0,75	
16 avril	4,30		0,75	
16 mai	4,00		0,65	
1988 16 février	3,75		0,75	

¹ Dépôts (ou fraction des dépôts) jusqu'à 500.000 F.

² Fraction des dépôts dépassant 500.000 F.

³ Jusqu'au 15 janvier 1982, la prime de fidélité était accordée sur tout dépôt ou partie de dépôt qui restait inscrit au livret entre le 16 janvier et le 31 décembre d'une même année. A partir du 16 janvier 1982, la prime de fidélité est accordée au solde minimum qui reste, inscrit au livret pendant 12 mois. Elle n'est capitalisée, toutefois, qu'à la fin de l'année civile.

⁴ A partir du 1^{er} avril 1980, une prime de 1,50 % l'an a été accordée aux accroissements d'avoirs réalisés du 1^{er} janvier au 15 juillet 1980 s'ils restaient en compte jusqu'au 31 décembre 1980. La prime a été ramenée à 1 % l'an pour les accroissements réalisés du 16 juillet au 31 décembre 1980. Aucune prime n'a été allouée si au 31 décembre 1980 les avoirs étaient égaux ou inférieurs à ceux du 31 décembre 1979.

En 1981, une prime d'accroissement de 0,50 % était attribuée à partir du 1^{er} juillet, pour les sommes versées entre le 16 janvier et le 15 juillet et qui restaient en dépôt jusqu'au 31 décembre.

**XIX - 7. — TAUX DE RENDEMENT DE TITRES A REVENU FIXE,
COTES A LA BOURSE DE BRUXELLES¹**

Début de période	Echéance de 2 à 5 ans		Echéance à plus de 5 ans		Taux moyen pondéré
	Etat	Paraétatiques et villes	Etat	Paraétatiques et villes	
1980	10,61	10,83	11,13	11,07	10,86 ²
1981	12,14	12,43	13,04	12,36	12,45
1982	13,53	13,48	13,99	13,45	13,63
1983	11,62	11,70	12,66	12,43	11,94
1984	11,18	11,22	11,89	11,95	11,46
1985	11,06	11,27	11,56	11,52	11,34
1985 Octobre	10,01	10,00	10,42	10,52	10,21
1986 Janvier	9,23	9,38	9,60	9,50	9,45
Avril	8,33	8,44	8,41	8,51	8,40
Juillet	7,77	7,58	7,86	7,90	7,78
Octobre	7,02	7,15	7,36	7,53	7,24
1987 Janvier	7,16	7,16	7,70	7,83	7,48
Avril	7,09	7,34	7,64	7,58	7,37
Mai	7,06	7,21	7,66	7,64	7,31
Juin	7,06	7,17	7,76	7,74	7,35
Juillet	7,16	7,16	7,82	7,82	7,43
Août	7,03	7,06	7,64	7,65	7,30
Septembre	6,98	6,95	7,76	7,70	7,33
Octobre	7,27	7,17	8,14	8,11	7,65
Novembre	7,81	7,73	8,32	8,33	8,04
Decembre	7,34	7,41	7,98	7,99	7,65
1988 Janvier	7,29	7,37	8,04	8,03	7,65
Février	6,89	6,97	7,58	7,58	7,23
Mars	6,57	6,47	7,38	7,28	6,89
Avril	6,84	6,77	7,65	7,49	7,13

¹ Taux de rendement moyen calculé avant retenues fiscales à la source. Le taux du rendement moyen est celui qui, appliqué au calcul de la valeur actuelle de l'ensemble des termes d'annuités (remboursement intérêts, lots et primes éventuels) encore à

recevoir, égalise cette valeur actuelle au prix d'achat du capital en vie, évalué au cours du jour majoré des courtages et éventuellement des intérêts courus.

² Compte tenu des taux de rendements des emprunts des sociétés privées d'une échéance à plus de 5 ans.

**XIX - 8. — TAUX NOMINAL DES BONS DE CAISSE ET OBLIGATIONS EMIS
PAR LES INSTITUTIONS PUBLIQUES DE CREDIT**

Dates des changements	1 an	3 ans	5 ans	10 ans
Taux en vigueur au 31-12-1978	6,25	7,25	8,00	8,50
1979 22 janvier	6,75	7,75	8,50	9,00
16 juin	7,25	8,25	9,00	9,25 ¹
10 septembre	7,75	8,75	9,50	10,00
29 novembre	8,00	9,25	10,00	10,50 ²
1980 28 janvier	8,00	9,50	10,25	11,00
14 mars	9,00	11,00	11,75	11,75
28 avril	9,00	12,25	12,50	12,50
1981 26 janvier	9,00	12,50	13,00	13,00
1 ^{er} octobre	9,00	13,00	13,75	13,75
1982 23 septembre	9,00	12,75	13,50	13,50
15 novembre	9,00	12,50	13,25	13,25
1983 1 ^{er} janvier	9,00	12,00	12,75	13,00
14 février	9,00	11,50	12,25	12,50
25 avril	9,00	11,00	11,75	12,00
1 ^{er} juin	9,00	10,50	11,25	11,25
22 août	8,50	10,00	10,75	10,75
1984 15 février	9,00	10,75	11,50	11,50
22 décembre	9,00	10,50	11,25	11,25
1985 28 mai	9,00	10,25	10,75	10,75
1 ^{er} juillet	9,00	10,00	10,50	10,50
29 octobre	9,00	9,75	10,00	10,00
1986 21 janvier	8,75	9,50	9,75	9,75
24 février	8,50	9,00	9,25	9,25
20 mars	8,00	8,50	8,75	8,75
14 avril	7,50	7,75	8,00	8,00
24 avril	6,50	6,75	7,00	7,00
1987 8 janvier	6,50	7,25	7,60	7,60
1988 12 février	6,20	7,00	7,30	7,30

¹ Prix d'émission 99,00.

² Prix d'émission 97,75.

Références bibliographiques : *Moniteur belge* : situations hebdomadaires de la B.N.B. — *Bulletin d'Information et de Documentation* (B.N.B.) : XXXI^e année, tome I, n^o 2, février 1956 : « Statistique des rendements des principaux types d'obligations » ; XXXII^e année, tome II, n^o 5, novembre 1957 : « La réforme du marché monétaire » ; XXXV^e année, tome I, n^o 4, avril 1960 : « Le marché monétaire en Belgique » ; XXXVII^e année, tome I, n^{os} 3 et 4, mars et avril 1962 : « La réforme du 1^{er} janvier 1962 et le marché monétaire belge. » ; LX^e année, tome II, n^{os} 1-2, juillet-août 1985 : « Le nouveau mode de fixation des taux officiels de la Banque. »

XX. — BANQUES D'EMISSION ETRANGERES

1. — TAUX OFFICIEL OU TAUX D'INTERVENTION SUR LE MARCHÉ MONÉTAIRE¹

(pour cent par an)

Mois des changements	Etats-Unis ²		République Fédérale d'Allemagne ³		France		Italie ⁴		Pays-Bas ³		Suisse ³		Japon ³	
	Escompte		Escompte		Taux d'intervention		Escompte		Avances en comptes courants		Escompte		Escompte	
	Dates	Taux	Dates	Taux	Dates	Taux	Dates	Taux	Dates	Taux	Dates	Taux	Dates	Taux
Taux en vigueur au 31-12-1984 ...		8,00		4,50		10,75		19,50		5,50		4,00		5,00
1985 Janvier					4	10,50	4	18,50						
Février					26	10,25			1	6,00				
Avril	20	7,50			14	10,125								
Mai					12	9,875								
Juillet					19	9,625								
Juillet			16	4,00					16	5,50				
Août					27	9,375								
Septembre ...					18	9,125								
Octobre					18	8,75	8	18,00						
Novembre ...														
1986 Janvier													30	4,50
Février					21	8,50							10	4,00
Mars	7	7,00	7	3,50	7	8,25	22	17,00	7	5,00			21	3,50
Avril	21	6,50			15	7,75	25	13,00						
Mai					2	7,50								
Mai					14	7,25	27	12,00						
Juin					16	7,00								
Juillet	11	6,00												
Août	21	5,50												
Novembre ...														
Décembre ...					16	7,25							1	3,00
1987 Janvier			23	3,00	2	8,00					23	3,50	23	2,50
Février					10	7,75	13	11,50						
Mars					3	7,50								
Juillet							28	12,00						
Août														
Septembre ...	4	6,00			6	8,25			4	4,75	6	3,00		
Novembre ...					25	8,00			25	4,50				
Novembre ...					4	7,75			4	4,25	4	2,50		
Décembre ...			4	2,50	4	7,75								
1988 Janvier					5	7,50			8	4,00				
Janvier					25	7,25			22	3,75				

Fin de période	Royaume-Uni		Canada ³		Fin de mois	Royaume-Uni		Canada ³	
	Taux d'intervention		Escompte			Taux d'intervention		Escompte	
1984	9,38		10,09		1987 Mars	9,81		7,05	
1985	11,31		9,49		Avril	9,31		8,33	
1986	10,81		8,49		Mai	8,87		8,44	
1987	8,38		8,66		Juin	8,87		8,54	
1985 4 ^e trimestre	11,31		9,49		Juillet	8,87		9,22	
1986 1 ^{er} trimestre	11,31		10,44		Août	9,87		9,24	
2 ^e trimestre	9,81		8,84		Septembre	9,87		9,57	
3 ^e trimestre	9,81		8,60		Octobre	9,38		8,09	
4 ^e trimestre	10,81		8,49		Novembre	8,88		8,56	
1987 1 ^{er} trimestre	9,81		7,05		Décembre	8,38		8,66	
2 ^e trimestre	8,87		8,54		1988 Janvier	8,38		8,62	
3 ^e trimestre	9,87		9,57		Février	8,88		8,57	
4 ^e trimestre	8,38		8,66		Mars	8,38		8,78	
1988 1 ^{er} trimestre	8,38		8,78						

¹ Taux officiel le plus significatif — taux d'escompte ou taux des avances — de la banque centrale, ou taux qui est jugé le plus représentatif du coût des concours apportés par la banque centrale aux intermédiaires financiers ou au marché monétaire. Il est à noter que les taux retenus ne sont pas parfaitement comparables entre eux, notamment parce que certains sont appliqués anticipativement (cf. le taux d'escompte en République Fédérale d'Allemagne) et que d'autres (cf. le taux des avances aux Pays-Bas) le sont à terme échu. Pour plus de détails, voir *Bulletin de la Banque Nationale de Belgique* : LX^e année, tome II, n° 5, novembre 1985 : « Evolution de la valeur opérationnelle des taux officiels dans trois pays étrangers » et *ibidem* : « Modifications apportées au chapitre XX « Banques d'émission étrangères » de la partie « Statistiques » du Bulletin ».

² Federal Reserve Bank of New York.

³ Taux d'application pour le recours à l'intérieur des limites imposées par la banque centrale.

⁴ Jusqu'au 24 avril 1986, le taux indiqué comprend une pénalisation s'ajoutant au taux d'escompte; ce taux était applicable aux banques dont la moyenne mensuelle des effets réescomptés pendant six mois représentait plus de 1% de leur passif éligible.

XX - 2. — BANQUE DE FRANCE

(milliards de francs français)

	1983 31 déc.	1984 31 déc.	1985 31 déc.	1986 31 déc.	1987 5 févr.	1988 4 févr.	1987 5 mars	1988 10 mars
ACTIF								
Or et créances sur l'étranger	381,6	410,3	383,2	422,4	408,6	414,7	425,4	391,7
Or	259,0	256,9	210,2	218,3	218,3	223,4	218,3	223,4
Disponibilités à vue à l'étranger	27,4	62,3	87,0	108,3	97,6	112,4	114,0	93,0
Ecus	80,1	73,2	68,8	75,3	73,3	60,9	73,3	57,5
Avances au Fonds de Stabilisation des Changes ¹	15,1	17,9	17,2	20,5	19,4	18,0	19,8	17,8
Créances sur le Trésor	11,9	18,4	30,5	33,0	40,4	58,9	40,1	59,0
Monnaies divisionnaires	0,8	0,8	0,7	0,9	1,3	1,4	1,2	1,4
Comptes courants postaux	0,3	0,5	0,1	0,1	0,2	0,1	0,2	0,2
Concours au Trésor Public ²	5,8	11,5	23,6	25,3	31,8	49,6	31,8	49,6
Avances à l'Institut d'émission des D.O.M. et à l'Institut d'émission d'outre-mer ³	5,0	5,6	6,1	6,7	7,1	7,8	6,9	7,8
Créances provenant d'opérations de refinancement	253,7	259,5	242,7	182,4	183,3	186,1	190,7	160,8
Effets escomptés ⁴	86,1	87,8	83,6	72,5	73,8	59,4	74,3	55,0
Effets achetés sur le marché monétaire et obligations ⁴	119,3	117,9	115,0	72,3	87,1	96,7	88,2	85,2
Avances sur titres	0,3	0,3	0,2	0,2	0,2	0,2	0,2	0,2
Effets en cours de recouvrement	48,0	53,5	43,9	37,4	22,2	29,8	28,0	20,4
Or et autres actifs de réserve à recevoir du FECOM ..	77,6	74,4	63,2	73,5	72,2	75,9	72,2	75,9
Divers	7,5	8,8	9,7	11,9	11,6	11,5	11,4	11,8
Total ..	732,3	771,4	729,3	723,2	716,1	747,1	739,8	699,2
PASSIF								
Billets en circulation	195,8	204,9	212,3	218,4	210,9	218,5	209,8	217,4
Comptes créditeurs extérieurs	12,6	14,7	11,6	12,7	11,8	21,6	12,0	11,4
Comptes des banques, institutions et personnes étrangères	3,1	4,5	2,7	4,2	3,3	13,4	3,5	3,2
Compte spécial du Fonds de Stabilisation des Changes Contrepartie des allocations de droits de tirage spéciaux	9,5	10,2	8,9	8,5	8,5	8,2	8,5	8,2
Compte courant du Trésor public	46,8	64,8	78,9	60,7	25,2	44,4	40,1	32,9
Comptes créditeurs des agents économiques et financiers	77,3	95,4	103,6	88,9	133,4	113,6	142,4	86,1
Comptes courants des établissements astreints à la constitution de réserves	21,0	27,4	42,3	45,8	50,9	50,3	48,8	50,6
Engagements résultant d'interventions sur le marché monétaire	27,6	36,7	42,1	37,7	38,9	32,2	49,9	28,9
Autres comptes; dispositions et autres engagements à vue	28,7	31,3	19,2	5,4	43,6	31,1	43,7	6,6
Ecus à livrer au FECOM	79,5	73,2	65,5	70,8	68,8	74,1	68,8	74,1
Réserve de réévaluation des avoirs publics en or	303,9	301,3	242,9	253,1	253,1	259,4	253,1	259,4
Capital et fonds de réserve	2,6	2,8	3,0	3,1	3,1	3,2	3,2	3,3
Divers	13,8	14,3	11,5	15,5	9,8	12,3	10,4	14,6
Total ..	732,3	771,4	729,3	723,2	716,1	747,1	739,8	699,2
¹ Convention du 27 juin 1949 approuvée par la loi du 22 juillet 1949.								
Concours au Fonds Monétaire	11,4	12,3	10,4	11,2	11,0	10,0	11,2	9,7
Acquisition de droits de tirage spéciaux	3,7	5,6	6,8	8,3	8,4	8,0	8,6	8,1
Autres opérations	0,0	0,0	0,0	1,0	0,0	0,0	0,0	0,0
² Convention du 17 septembre 1973 approuvée par la loi du 21 décembre 1973.								
Montant maximum des concours au Trésor public	5,8	11,5	23,6	25,3	31,8	49,6	31,8	49,6
³ Lois des 27 décembre 1974 et 11 juin 1985.								
⁴ Décomposition du total des postes « Effets escomptés » et « Effets achetés sur le marché monétaire et obligations » :								
Effets publics	56,7	62,9	25,0	32,5	46,6	30,1	51,0	23,8
Obligations	0,0	0,0	0,0	0,0	0,0	0,0	0,0	0,0
Bons à moyen terme	0,0	0,0	0,0	0,0	0,0	0,0	0,0	0,0
Crédits à moyen terme	87,4	88,7	85,1	74,4	75,7	56,8	76,8	55,6
— Prêts spéciaux à la construction	0,0	0,0	0,0	0,0	0,0	0,0	0,0	0,0
— Crédits à l'exportation	86,1	87,8	83,7	72,5	73,8	56,3	74,3	55,0
— Autres crédits	1,3	0,9	1,4	1,9	1,9	0,5	2,5	0,6
Crédits à court terme	61,3	54,1	88,5	37,9	38,6	62,8	34,7	60,8
— Crédits à l'exportation	6,4	13,9	30,2	—	—	—	—	—
— Autres crédits	54,9	40,2	58,3	—	—	—	—	—

XX - 3. — BANK OF ENGLAND

(billions of £)¹

	1984 February 29	1985 February 28	1986 February 28	1987 February 28	1987 February 4	1988 February 10	1987 March 4	1988 March 9
ISSUE DEPARTMENT								
Notes Issued :								
In Circulation	11.5	12.0	12.3	12.9	12.6	13.2	12.6	13.3
In Banking Department	0.0	0.0	0.0	0.0	0.0	0.0	0.0	0.0
Total ...	11.5	12.0	12.3	12.9	12.6	13.2	12.6	13.3
Government Debt	0.0	0.0	0.0	0.0	0.0	0.0	0.0	0.0
Other Government Securities	2.0	2.0	2.0	1.3	1.7	2.1	1.8	3.5
Other Securities	9.5	10.0	10.3	11.6	10.9	11.1	10.8	9.8
Total ...	11.5	12.0	12.3	12.9	12.6	13.2	12.6	13.3
BANKING DEPARTMENT								
Capital	0.0	0.0	0.0	0.0	0.0	0.0	0.0	0.0
Public Deposits	0.2	4.2	3.9	1.9	1.8	0.1	1.4	0.1
(including Exchequer, National Loans Fund, National Debt Commissioners and Dividend Accounts)								
Special Deposits	0.0	0.0	0.0	0.0	0.0	0.0	0.0	0.0
Bankers' Deposits	0.8	0.7	0.9	1.0	0.9	1.1	0.8	1.1
Reserves and Other Accounts	1.5	1.7	1.7	1.7	1.6	2.5	1.5	2.5
Total ...	2.5	6.6	6.5	4.6	4.3	3.7	3.7	3.7
Government Securities	0.4	0.5	0.5	0.5	0.5	0.6	0.5	0.6
Advances and Other Accounts	0.5	1.0	0.7	1.2	0.7	0.8	0.9	0.7
Premises, Equipment and Other Securities	1.6	5.1	5.3	2.9	3.1	2.3	2.3	2.4
Notes	0.0	0.0	0.0	0.0	0.0	0.0	0.0	0.0
Coin	0.0	0.0	0.0	0.0	0.0	0.0	0.0	0.0
Total ...	2.5	6.6	6.5	4.6	4.3	3.7	3.7	3.7

¹ 1 billion = 1,000,000,000.

XX - 4. — FEDERAL RESERVE BANKS¹

(billions of \$)²

	1983 December 31	1984 December 31	1985 December 31	1986 December 31	1987 February 4	1988 February 10	1987 March 4	1988 March 9
ASSETS								
Gold certificate account	11.1	11.1	11.1	11.1	11.1	11.1	11.1	11.1
Special Drawing Rights certificate account	4.6	4.6	4.7	5.0	5.0	5.0	5.0	5.0
Coin	0.4	0.4	0.5	0.5	0.6	0.5	0.6	0.5
Loans and securities	162.2	173.2	194.3	223.0	205.9	215.1	202.7	223.1
<i>Loans</i>	0.9	3.6	3.1	1.6	0.4	0.3	0.5	2.1
<i>Acceptances</i>	0.4	0.0	0.0	0.0	0.0	0.0	0.0	0.0
<i>Federal agency obligations</i>	8.9	8.8	9.9	10.1	7.7	7.4	7.7	7.4
<i>U.S. Government securities</i>	152.0	160.8	181.3	211.3	197.8	207.4	194.5	213.6
Cash items in process of collection	11.6	6.8	11.7	10.3	8.1	5.8	6.9	6.6
Other assets	8.7	12.4	15.3	17.5	17.1	15.7	16.9	14.5
Total assets ...	198.6	208.5	237.6	267.4	247.8	253.2	243.2	260.8
LIABILITIES AND CAPITAL ACCOUNTS								
Federal Reserve notes	157.1	168.3	181.4	195.4	189.5	207.5	190.2	208.1
Deposits	26.1	28.3	39.5	56.9	44.7	33.6	40.2	39.8
<i>Depository institutions</i>	21.4	21.8	28.6	48.1	38.7	30.2	35.6	35.9
<i>U.S. Treasury-general account</i>	3.7	5.3	9.4	7.6	5.3	2.8	3.9	3.3
<i>Foreign-official accounts</i>	0.2	0.3	0.5	0.3	0.3	0.3	0.3	0.3
<i>Other</i>	0.8	0.9	1.0	0.9	0.4	0.3	0.4	0.3
Deferred availability cash items ³	10.0	6.0	10.7	9.0	6.5	5.2	6.7	6.0
Other liabilities and accrued dividends ...	2.5	2.7	2.4	2.3	2.2	2.4	2.2	2.5
Capital accounts	2.9	3.2	3.6	3.8	4.9	4.5	3.9	4.4
Total liabilities and capital accounts.....	198.6	208.5	237.6	267.4	247.8	253.2	243.2	260.8

¹ Consolidated statement of condition of the twelve Federal Reserve Banks

² 1 billion = 1,000,000,000.

³ Due to accounting corrections, figures at end of year do not match exactly the weekly data.

XX - 6. — BANCA D'ITALIA

(bilioni di lire)¹

	1985 dicembre	1986 dicembre	1986 ottobre	1987 ottobre	1986 novembre	1987 novembre
ATTIVO						
Oro	28,7	25,5	25,3	27,3	25,3	27,3
Crediti in oro (FECOM)	9,9	8,8	8,8	10,0	8,8	10,0
Cassa	0,7	0,1	0,3	0,0	0,0	0,0
Risconti e anticipazioni :						
risconto di portafoglio : ordinario	0,2	0,3	0,3	0,3	0,2	0,3
ammassi	1,9	2,0	2,0	2,1	2,0	2,1
anticipazioni : in conto corrente	0,6	1,9	1,9	0,7	0,6	1,7
a scadenza fissa	6,2	1,5	0,4	0,0	0,0	0,8
di cui al D.M. Tesoro 27 settembre 1974	0,0	0,0	0,0	0,0	0,0	2,0
prorogati pagamenti presso le Stanze di compensazione .	0,0	0,0	0,0	0,0	0,0	0,0
Effetti all'incasso presso corrispondenti	0,0	0,0	0,0	0,0	0,0	0,0
Attività verso l'estero in valuta : ECU	7,2	10,1	10,1	12,0	10,1	12,0
altre attività	6,0	1,9	2,3	1,8	2,3	1,8
Crediti in dollari (FECOM)	2,2	1,3	1,3	2,1	1,3	2,1
Ufficio Italiano Cambi :						
conto corrente ordinario (saldo debitore)	11,0	14,2	13,7	15,4	13,8	18,5
conti speciali	3,5	3,2	3,2	3,2	3,2	3,2
Anticipazioni straordinarie al Tesoro	0,0	0,0	0,0	0,0	0,0	0,0
Conto corrente per il Servizio di Tesoreria (saldo debitore)	48,2	52,7	52,0	58,6	56,6	60,8
Crediti diversi verso lo Stato	0,8	0,8	0,8	0,4	0,8	0,4
Titoli di proprietà :						
titoli di stato o garantiti dallo Stato	62,9	71,4	66,6	75,1	66,4	68,8
altri titoli, azioni e partecipazioni	1,2	2,2	2,1	2,1	2,2	2,1
Fondo di dotazione UIC	0,5	0,5	0,5	0,5	0,5	0,5
Immobili	1,7	1,7	1,7	1,8	1,7	1,8
Altri conti e partite varie	2,4	1,5	1,7	2,0	1,2	1,9
Ratei e risconti	2,5	2,5	1,8	2,5	1,4	2,2
Spese dell'esercizio	0,0	0,0	8,4	8,0	8,5	8,3
Totale attivo	198,3	204,1	205,2	225,9	206,9	228,6
PASSIVO						
Circolazione	47,0	50,5	44,6	48,5	45,8	49,8
Vaglia cambiari	0,7	0,7	0,5	0,5	0,6	0,6
Altri debiti a vista	0,1	0,0	0,0	0,0	0,0	0,0
Depositi in conto corrente liberi	3,4	0,7	0,5	0,5	1,0	0,7
Depositi in conto corrente vincolati a tempo	0,0	0,0	0,0	0,0	0,0	0,0
Depositi per servizi di cassa	0,2	0,1	0,0	0,2	0,0	0,0
Conti speciali di cui alla legge (17.8.1974 n. 386)	0,0	0,0	0,0	0,0	0,0	0,0
Depositi costituiti per obblighi di legge	75,8	84,8	82,3	93,8	83,9	94,3
Depositi in valuta estera per conto UIC	0,0	0,0	0,0	0,0	0,0	0,0
Conti dell'estero in lire per conto UIC	3,5	3,2	3,2	3,2	3,2	3,2
Passività verso l'estero	0,2	0,2	0,1	0,1	0,1	0,1
Debiti in ECU (FECOM)	12,0	10,1	10,1	12,0	10,1	12,0
Ufficio Italiano Cambi - c/c ordinario (saldo creditore) ..	0,0	0,0	0,0	0,0	0,0	0,0
Conto corrente per il Servizio di Tesoreria (saldo creditore)	0,0	0,0	0,0	0,0	0,0	0,0
Debiti diversi verso lo Stato	0,5	0,9	0,2	0,1	0,2	0,2
Accantonamenti diversi	49,8	46,8	44,8	49,4	44,8	49,4
Fondi ammortamento diversi	0,6	0,6	0,6	0,6	0,6	0,6
Partite varie	0,5	1,3	6,9	5,8	5,1	6,0
Ratei e risconti	1,3	1,1	0,1	0,1	0,1	0,1
Capitale sociale	0,0	0,0	0,0	0,0	0,0	0,0
Fondo di riserva ordinario	0,5	0,7	0,6	0,8	0,6	0,8
Fondo di riserva straordinario	1,8	2,0	2,0	2,1	2,0	2,1
Utile netto da ripartire	0,4	0,4	0,0	0,0	0,0	0,0
Rendite dell'esercizio	0,0	0,0	8,7	8,2	8,8	8,7
Totale passivo e patrimonio	198,3	204,1	205,2	225,9	206,9	228,6
Depositanti di titoli e altri valori	549,1	698,8	692,6	813,8	691,2	818,6

¹ 1 bilione = 1.000.000.000.000.

XX - 7. — DEUTSCHE BUNDESBANK

(Milliarden DM)

	1983 31. Dez.	1984 31. Dez.	1985 31. Dez.	1986 31. Dez.	1987 7. Feb.	1988 7. Feb.	1987 7. März	1988 7. März
AKTIVA								
Währungsreserven	81,5	81,6	83,6	91,6	108,8	121,4	109,8	117,3
Gold	13,7	13,7	13,7	13,7	13,7	13,7	13,7	13,7
Reserveposition im Internationalen Währungs- fonds und Sonderziehungsrechte	14,6	16,1	13,2	11,4	11,1	9,1	11,1	9,3
Forderungen an den Europäischen Fonds für währungspolitische Zusammenarbeit im Rah- men des Europäischen Währungssystems ...	15,4	14,3	17,2	16,3	32,5	31,3	31,5	25,3
Devisen und Sorten	37,8	37,5	39,5	50,2	51,5	67,3	53,5	69,0
Kredite und sonstige Forderungen an das Ausland	2,5	2,5	2,5	2,5	2,5	2,5	2,5	2,5
Kredite an inländische Kreditinstitute	85,5	96,3	105,3	96,4	76,0	71,1	82,4	82,6
Inlandswechsel	46,6	47,8	44,1	40,5	38,3	32,5	36,3	30,8
Im Offenmarktgeschäft mit Rücknahmeverein- barung angekaufte Inlandswechsel und Wert- papiere	16,2	25,7	41,6	33,2	16,0	17,8	26,6	32,0
Auslandswechsel	9,4	14,8	17,3	20,3	20,7	20,4	19,5	19,7
Lombardforderungen	13,3	8,0	2,3	2,4	1,0	0,4	0,0	0,1
Kredite und Forderungen an öffentliche Haushalte	9,6	11,1	8,9	11,6	10,3	10,2	10,8	9,6
Kassenkredite (Buchkredite)	0,9	2,4	0,2	2,9	1,6	1,5	2,1	0,9
Schatzwechsel und unverzinsliche Schatzanwei- sungen	0,0	0,0	0,0	0,0	0,0	0,0	0,0	0,0
Ausgleichsforderungen und unverzinsliche Schuldverschreibung	8,7	8,7	8,7	8,7	8,7	8,7	8,7	8,7
Kredite an Bundesbahn und Bundespost	0,0	0,0	0,0	0,0	0,0	0,3	0,0	0,0
Wertpapiere	7,8	4,3	4,1	5,2	4,7	4,5	4,6	4,5
Deutsche Schemdemünzen	1,0	1,0	1,0	0,9	0,9	0,8	0,8	0,7
Postgiro Guthaben	0,2	0,1	0,2	0,2	0,2	0,2	0,2	0,2
Sonstige Aktiva	9,0	11,3	11,3	12,5	6,7	7,7	7,3	7,3
Insgesamt ...	197,1	208,2	216,9	220,9	210,1	218,7	218,4	224,7
PASSIVA								
Banknoten umlauf	96,1	100,6	105,4	114,0	111,9	125,0	113,1	126,0
Einlagen von Kreditinstituten	52,7	54,3	55,8	55,9	46,7	51,2	52,6	56,5
auf Girokonten	52,7	54,3	55,8	55,9	46,7	51,2	52,6	56,5
sonstige	0,0	0,0	0,0	0,0	0,0	0,0	0,0	0,0
Einlagen von öffentlichen Haushalten	2,1	1,0	2,3	1,1	1,4	2,9	1,0	1,8
Bund	1,5	0,4	1,2	0,4	0,6	2,3	0,1	1,1
Lastenausgleichsfonds und E.R.P.-Sondervermö- gen	0,0	0,0	0,0	0,0	0,0	0,0	0,0	0,0
Länder	0,6	0,5	1,1	0,7	0,8	0,6	0,9	0,6
Andere öffentliche Einleger	0,0	0,1	0,0	0,0	0,0	0,0	0,0	0,1
Einlagen von anderen inländischen Einlegern ...	3,2	2,8	1,6	3,3	2,8	4,0	4,4	4,3
Bundesbahn	0,0	0,0	0,0	0,0	0,0	0,0	0,0	0,0
Bundespost (einschl. Postgiro- und Postspar- kassenämter)	2,6	2,1	0,7	2,4	2,2	3,4	3,9	3,7
Sonstige Einleger	0,6	0,7	0,9	0,9	0,6	0,6	0,5	0,6
Verbindlichkeiten gegenüber Kreditinstituten ...	0,0	0,0	0,0	0,0	0,0	0,0	0,0	0,0
Verbindlichkeiten aus abgegebenen Mobilisierungs- und Liquiditätspapieren	6,3	6,5	8,8	4,8	5,4	5,5	5,3	5,7
Verbindlichkeiten aus dem Auslandsgeschäft ...	9,8	11,4	14,6	19,9	19,8	15,6	19,8	16,0
Einlagen ausländischer Einleger	9,8	11,4	14,6	19,9	19,8	15,5	19,8	15,9
Sonstige	0,0	0,0	0,0	0,0	0,0	0,1	0,0	0,1
Verbindlichkeiten gegenüber dem Europäischen Fonds für währungspolitische Zusammenarbeit im Rahmen des Europäischen Währungssystems	—	—	—	0,0	0,0	0,0	0,0	0,0
Ausgleichsposten für zugewiesene Sonderziehungs- rechte	3,5	3,7	3,3	2,9	2,9	2,7	2,9	2,7
Sonstige Passiva	23,4	27,9	25,1	19,0	19,2	11,8	19,3	11,7
Insgesamt ...	197,1	208,2	216,9	220,9	210,1	218,7	218,4	224,7

XX - 8. — BANQUE NATIONALE SUISSE

(milliards de francs suisses)

	1983 31 décembre	1984 31 décembre	1985 31 décembre	1986 31 décembre	1987 9 janvier	1988 8 janvier	1987 10 février	1988 10 février
ACTIF								
Encaisse-or	12,1	12,1	12,1	12,1	11,9	11,9	11,9	11,9
Devises	32,7	38,9	38,1	36,3	35,4	34,0	34,3	33,2
Droits de tirage spéciaux du F.M.I.	0,0	0,0	0,0	0,0	0,0	0,0	0,0	0,0
Portefeuille suisse :								
valeurs escomptées	0,0	0,0	0,0	0,0	0,1	0,1	0,1	0,1
bons du Trésor de la Confédération ¹	2,7	2,7	2,8	2,7	0,0	0,0	0,0	0,0
Avances sur nantissement	2,4	2,7	3,0	3,2	0,0	0,0	0,0	0,0
Titres :								
pouvant servir de couverture	0,1	0,1	0,2	0,1	0,1	0,1	0,1	0,1
autres	1,5	1,7	1,7	2,0	2,0	2,1	2,0	2,1
Correspondants en Suisse	0,3	0,5	0,5	0,5	0,0	0,0	0,1	0,0
Autres postes de l'actif	0,1	0,0	0,1	0,1	0,3	0,3	0,3	0,3
Total	51,9	58,7	58,5	57,0	49,8	48,5	48,8	47,7
PASSIF								
Capital social et fonds de réserve	0,1	0,1	0,1	0,1	0,1	0,1	0,1	0,1
Billets en circulation	24,7	26,5	25,8	27,0	25,6	26,3	24,4	25,2
Engagements à vue :								
comptes de virements des banques et sociétés financières en Suisse	14,2	14,2	14,1	14,9	8,5	8,8	7,7	7,4
autres engagements à vue	1,0	1,2	2,6	1,1	1,8	1,6	2,6	3,1
Réserves minimales des banques sur :								
les engagements en Suisse	0,0	0,0	0,0	0,0	0,0	0,0	0,0	0,0
les engagements envers l'étranger	0,0	0,0	0,0	0,0	0,0	0,0	0,0	0,0
Engagements à terme :								
bons émis par la Banque	0,0	0,0	0,0	0,0	0,0	0,0	0,0	0,0
Autres postes du passif	11,9	16,7	15,9	13,9	13,8	11,7	14,0	11,9
Total	51,9	58,7	58,5	57,0	49,8	48,5	48,8	47,7

¹ Y compris créances comptables à court terme.

XX - 9. — BANQUE DES REGLEMENTS INTERNATIONAUX

 Situation en milliards de francs or¹ [unités de 0,29032258... gramme d'or fin (art. 4 des Statuts)]

	1986 31 décembre	1987 31 décembre	1987 31 janvier	1988 31 janvier	1987 28 février	1988 29 février
ACTIF						
Or	5,1	5,1	5,1	5,0	5,1	5,0
Espèces en caisse et avoirs bancaires à vue	0,0	0,0	0,0	0,0	0,0	0,0
Bons du Trésor	0,9	1,5	1,3	1,6	0,7	1,8
Dépôts à terme et avances	16,8	27,6	16,3	27,0	19,1	26,6
Or :						
à 3 mois au maximum	0,1	0,1	0,1	0,1	0,1	0,1
à plus de 3 mois	0,0	0,0	0,0	0,0	0,0	0,1
Monnaies						
à 3 mois au maximum	15,0	24,6	14,8	24,3	17,1	23,7
à plus de 3 mois	1,7	2,9	1,4	2,6	1,9	2,7
Titres du secteur public et autres titres à terme	2,6	4,0	2,9	4,2	3,0	3,9
à 3 mois au maximum	1,5	2,5	1,6	2,6	1,7	2,2
à plus de 3 mois	1,1	1,5	1,3	1,6	1,3	1,7
Divers	0,0	0,0	0,0	0,1	0,0	0,0
<i>Total de l'actif</i>	25,4	38,2	25,6	37,9	27,9	37,3
PASSIF						
Capital¹ :						
Actions libérées de 25 p.c.	0,3	0,3	0,3	0,3	0,3	0,3
Réserves						
Fonds de réserve légale	0,0	0,0	0,0	0,0	0,0	0,0
Fonds de réserve générale	0,5	0,6	0,5	0,6	0,5	0,6
Fonds spécial de réserve de dividendes	0,0	0,0	0,0	0,0	0,0	0,0
Fonds de réserve libre	0,4	0,4	0,4	0,4	0,4	0,4
Dépôts (or)						
Banques centrales :						
à vue	4,5	4,5	4,5	4,5	4,5	4,5
à 3 mois au maximum	0,0	0,0	0,0	0,0	0,0	0,0
à plus de 3 mois	0,0	0,0	0,0	0,0	0,0	0,0
Autres déposants :						
à vue	0,0	0,0	0,0	0,0	0,0	0,0
Dépôts (monnaies)						
Banques centrales :						
à vue	1,3	1,2	1,7	2,0	1,6	1,9
à 3 mois au maximum	15,9	27,6	15,4	26,8	17,6	25,8
à plus de 3 mois	0,6	1,2	0,5	1,0	0,5	1,2
Autres déposants :						
à vue	0,0	0,0	0,0	0,0	0,0	0,0
à 3 mois au maximum	0,9	1,2	1,2	1,2	1,4	1,5
à plus de 3 mois	0,0	0,0	0,0	0,0	0,0	0,0
Système de prévoyance du personnel	—	0,1	—	0,1	—	0,1
Divers	1,0	1,1	1,1	1,0	1,1	1,0
<i>Total du passif</i>	25,4	38,2	25,6	37,9	27,9	37,3
¹ Capital autorisé	1,5	1,5	1,5	1,5	1,5	1,5
Capital émis	1,2	1,2	1,2	1,2	1,2	1,2

¹ Les éléments d'actif et de passif en dollars E.U. sont convertis au cours de \$ E.U. 208 l'once d'or fin (équivalent à 1 franc-or = \$ E.U. 1,94149...) et tous les autres éléments en monnaies sur la base des cours du marché par rapport au dollar E.U.

Références bibliographiques : Banque de France : « Compte rendu ». — Bank of England : « Report and accounts ». — Board of Governors of the Federal Reserve system : « Annual report ». — De Nederlandsche Bank : « Verslag over het boekjaar ». — Banca d'Italia : « Relazione Annuale ». — Geschäftsbericht der Deutschen Bundesbank. — Banque Nationale Suisse : « Rapports ». — Banque des règlements internationaux : « Rapports ».

LEGISLATION ECONOMIQUE

FEVRIER 1988

Les informations données ont trait aux dispositions qui revêtent un intérêt particulier au point de vue de l'économie générale du pays et qui, en principe, ont fait l'objet d'une publication au Moniteur belge ou au Journal officiel des Communautés européennes au cours de la période indiquée.

Afin de faciliter leur consultation, les textes sont groupés comme suit :

1. *Généralités;*
2. *Réglementation économique et financière;*
3. *Réglementation fiscale;*
4. *Budgets, dettes et comptes des pouvoirs publics;*
 - 4.1. *Communautés européennes;*
 - 4.2. *Etat belge;*
 - 4.3. *Communautés et Régions;*
 - 4.4. *Pouvoirs locaux;*
5. *Réglementation sociale;*
 - 5.1. *Travail;*
 - 5.2. *Sécurité et aide sociales;*
6. *Relations économiques et financières extérieures;*
7. *Divers.*

Les textes sont précédés de sous-rubriques classées par ordre alphabétique, et, à l'intérieur de celles-ci, ils sont classés par ordre chronologique.

Les textes les plus importants sont repris in extenso. Les autres font l'objet d'une simple mention, accompagnée au besoin d'une notice explicative, en italique.

Les abréviations suivantes sont utilisées :

A.R. pour arrêté royal, CE pour Communautés européennes, CEE pour Communauté économique européenne, CECA pour Communauté européenne du Charbon et de l'Acier, Euratom pour Communauté européenne de l'Energie atomique, IBLC pour Institut belgo-luxembourgeois du Change, TVA pour taxe sur la valeur ajoutée, UEBl pour Union économique belgo-luxembourgeoise.

2. — REGLEMENTATION ECONOMIQUE ET FINANCIERE

ASSURANCES.

Véhicules automoteurs.

Arrêté ministériel du 29 janvier 1988 modifiant l'arrêté ministériel du 14 avril 1971 fixant des limites et des normes tarifaires applicables à l'assurance obligatoire de la responsabilité civile en matière de véhicules automoteurs, *Moniteur*, 16 février 1988, p. 2207.

CHARBON.

Fonds national de Garantie pour la Réparation des Dégâts houilliers.

Arrêté ministériel du 12 octobre 1987 fixant, pour les années 1988 à 1990, le montant de la contribution par tonne de charbon extraite, due par les concessionnaires de mines de houille au Fonds national de Garantie pour la Réparation des Dégâts houilliers, *Moniteur*, 11 février 1988, p. 2003.

CONCURRENCE.

Exécution des dispositions du Traité CEE.

Arrêté royal du 1^{er} février 1988 portant exécution des articles 12 à 14 du premier Règlement (n° 17) d'application des articles 85, 86 et 87 du Traité instituant la Communauté économique européenne, *Moniteur*, 11 février 1988, p. 2002.

LOGEMENT.

Région flamande.

Arrêté de l'Exécutif flamand du 13 janvier 1988 fixant les conditions des personnes de revenus modestes pour la construction ou l'achat d'une petite propriété terrienne, *Moniteur*, 23 février 1988, p. 2555.

Arrêté de l'Exécutif flamand du 27 janvier 1988 fixant les conditions des personnes de revenus modestes pour l'achat d'une habitation sociale, *Moniteur*, 23 février 1988, p. 2558.

Région wallonne.

Arrêté ministériel du 3 décembre 1987 portant exécution des articles 6, 8 et 12 de l'arrêté de l'Exécutif régional wallon du 22 janvier 1987 déterminant les modalités d'application de l'article 77^{novies} du Code du logement, *Moniteur*, 13 février 1988, p. - 2114.

NORMALISATION CEE.

Recommandation de la Commission du 10 décembre 1987 concernant la participation et l'amélioration de la participation des consommateurs à la normalisation, *Journal officiel* n° L 23 du 28 janvier 1988, p. 26.

ORGANISMES FINANCIERS.

Voir Ventes à tempérament.

PRIX.

Généralités.

Arrêté royal du 14 janvier 1988 portant institution d'une Commission spéciale, dénommée « Commission des Indices des Prix à la Production et à l'Importation », *Moniteur*, 3 février 1988, p. 1669.

SECTEURS ECONOMIQUES NATIONAUX.

Reconstruction.

Arrêté royal du 22 octobre 1987 portant attribution de missions aux sociétés de financement pour la restructuration des secteurs économiques nationaux, *Moniteur*, 18 février 1988, p. 2362.

SIDERURGIE.

Programme communautaire de reconversion.

Règlement (CEE) n° 328/88 du Conseil, du 2 février 1988, instituant un programme communautaire en faveur de la reconversion de zones sidérurgiques (programme RESIDER), *Journal officiel* n° L 33 du 5 février 1988, p. 1.

Quotas de production.

Décision n° 194/88/CECA de la Commission, du 6 janvier 1988, prorogeant le système de surveillance et de quotas de production de certains produits pour les entreprises de l'industrie sidérurgique, *Journal officiel* n° L 25 du 29 janvier 1988, p. 1.

SOCIETES PUBLIQUES D'INVESTISSEMENT.

Communauté flamande.

Arrêté de l'Exécutif flamand du 1^{er} juillet 1987 approuvant l'adaptation des statuts de la « Gewestelijke Investeringsmaatschappij voor Vlaanderen », *Moniteur*, 27 février 1988, p. 2840.

TRANSPORT.

Transport de marchandises par route.

Arrêté ministériel du 18 février 1988 modifiant l'arrêté ministériel du 25 février 1986 mettant en vigueur le tarif obligatoire pour les transports de marchandises par route entre le Royaume de Belgique et la République fédérale d'Allemagne, *Moniteur*, 26 février 1988, p. 2769.

VENTES A TEMPERAMENT.

Agréation.

Arrêté ministériel n° 459 du 25 janvier 1988 portant agréation de personnes physiques et morales en exécution de la loi du 9 juillet 1957 réglementant les ventes à tempérament et leur financement, *Moniteur*, 4 février 1988, p. 1727.

3. — REGLEMENTATION FISCALE

IMPOTS SUR LES REVENUS.

Dépôts d'épargne.

Arrêté royal du 17 février 1988 modifiant, en matière de revenus de dépôts d'épargne, l'arrêté royal du 4 mars 1965 d'exécution du Code des impôts sur les revenus, *Moniteur*, 20 février 1988, p. 2505.

Baisse du taux de l'intérêt de base des dépôts d'épargne de 4 % à 3,75 %.

4. — BUDGETS, DETTES ET COMPTES DES POUVOIRS PUBLICS

4.1. COMMUNAUTES EUROPEENNES.

BUDGET DES C.E. EXERCICE 1985. DECHARGE.

Décision 88/79 CECA du Parlement européen, du 19 janvier 1988, donnant décharge à la Commission pour l'exécution du budget des Communautés européennes

de l'exercice 1985 en ce qui concerne les sections I (Parlement), II (Conseil); III (Commission), IV (Cour de justice), V (Cour des comptes), *Journal officiel* n° L 40 du 13 février 1988, p. 34.

Résolution sur l'accomplissement par la Commission des obligations qui lui ont été imposées par la résolution du Parlement du 7 avril 1987 reportant la décharge pour l'exécution du budget de l'exercice 1985.

4.2. ETAT BELGE.

COMPTABILITE DE L'ETAT.

Crédits reportés.

Arrêté royal du 4 février 1988 fixant les modalités et les conditions selon lesquelles des crédits dissociés peuvent être reportés à l'année suivante, *Moniteur*, 24 février 1988, p. 2626.

DEPENSES DE L'ETAT.

Budget.

Loi du 10 décembre 1987 ajustant le budget des Affaires culturelles communes de l'année budgétaire 1985, *Moniteur*, 27 février 1988, p. 2823.

Financement de l'enseignement supérieur.

Arrêté royal du 18 janvier 1988 portant exécution de la loi du 2 août 1960 relative à l'intervention de l'Etat dans le financement des universités libres et de diverses institutions d'enseignement supérieur et de recherche scientifique, et fixant le taux d'intérêt pour la tranche 1987, *Moniteur*, 9 février 1988, p. 1924.

Financement de l'enseignement supérieur.

Arrêté royal du 22 janvier 1988 portant exécution de la loi du 2 août 1960 relative à l'intervention de l'Etat dans le financement des universités libres et de diverses institutions d'enseignement supérieur et de recherche scientifique, et fixant le taux d'intérêt pour un montant de prêts de 34 millions de francs — tranche 1987, *Moniteur*, 16 février 1988, p. 2213.

Fonds pour l'équilibre financier de la sécurité sociale.

Arrêté royal du 28 janvier 1988 portant affectation du produit des versements inscrits au Fonds pour l'équilibre financier de la sécurité sociale, *Moniteur*, 4 février 1988, p. 1750.

GARANTIE DE L'ETAT.

Emprunt du Fonds des Routes.

Arrêté royal du 16 février 1988 relatif à l'émission de l'emprunt 7,75 p.c. 1988-1996 du Fonds des Routes, *Moniteur*, 19 février 1988, p. 2426.

Arrêté ministériel du 18 février 1988 relatif à l'émission de l'emprunt 7,75 p.c. 1988-1996 du Fonds des Routes, *Moniteur*, 20 février 1988, p. 2506.

4.3. COMMUNAUTES ET REGIONS.

COMMUNAUTE FLAMANDE.

Fonds pour la promotion de la recherche industrielle.

Arrêté de l'Exécutif flamand du 7 décembre 1987 relatif à l'entrée en vigueur du décret du 6 mai 1987 portant création d'un Fonds pour la Promotion de la Recherche industrielle en Flandre, *Moniteur*, 2 février 1988, p. 1614.

Arrêté de l'Exécutif flamand du 23 décembre 1987 fixant les modalités relatives à la création auprès du Commissariat-général flamand au Tourisme d'un fonds de réserve sans affectation particulière, *Moniteur*, 27 février 1988, p. 2841.

Zones de revalorisation. Rénovation urbaine et rurale.

Arrêté de l'Exécutif flamand du 23 décembre 1987 instaurant une prime de rénovation urbaine et rurale dans les zones de revalorisation, *Moniteur*, 12 février 1988, p. 2074.

COMMUNAUTE GERMANOPHONE.

Budget.

Décret du 16 novembre 1987 adaptant pour la deuxième fois le budget des dépenses de la Communauté germanophone pour l'année budgétaire 1987, *Moniteur*, 20 février 1988, p. 2510.

REGION BRUXELLOISE.

Dotation au Fonds des Communes.

Arrêté royal du 24 décembre 1987 fixant les critères de répartition de la dotation complémentaire au Fonds des Communes inscrite au budget du Ministère de la Région bruxelloise pour les années 1986 et 1987, *Moniteur*, 11 février 1988, p. 2009.

REGION FLAMANDE.

Fonds de Logement des Familles nombreuses.

Arrêté de l'Exécutif flamand du 27 janvier 1988 modifiant l'arrêté royal du 16 décembre 1981 concernant l'utilisation, pour la Région flamande, des capitaux provenant du Fonds B2 pour le Fonds flamand du Logement des Familles nombreuses, *Moniteur*, 23 février 1988, p. 2557.

REGION WALLONNE.

Logement.

Arrêté de l'Exécutif régional wallon du 3 décembre 1987 concernant l'octroi d'allocations de solidarité en faveur de locataires de logements gérés par les Sociétés immobilières de Service public, *Moniteur*, 27 février 1988, p. 2842.

Arrêté de l'Exécutif régional wallon du 10 décembre 1987 établissant les conditions d'octroi d'une assistance financière de la Région wallonne et d'élaboration et d'exécution des plans d'assainissement des sociétés agréées par la Société régionale wallonne du Logement, *Moniteur*, 27 février 1988, p. 2847.

Investissements économiseurs d'énergie.

Arrêté de l'Exécutif régional wallon du 14 janvier 1988 relatif à l'octroi aux particuliers de subventions-intérêts en matière d'investissements économiseurs d'énergie dans les logements, *Moniteur*, 18 février 1988, p. 2378.

4.4. POUVOIRS LOCAUX.

COMMUNES.

Economies d'énergie. Région wallonne.

Arrêté de l'Exécutif du 23 janvier 1986 modifiant l'arrêté de l'Exécutif régional wallon du 13 juillet 1983, relatif à l'octroi de subventions aux communes pour l'exécution de travaux destinés à réaliser des économies d'énergie, *Moniteur*, 25 février 1988, p. 2692.

Police communale.

Arrêté royal du 1^{er} février 1988 modifiant l'arrêté royal du 17 février 1987 fixant les conditions auxquelles les provinces et les communes peuvent bénéficier d'une aide financière de l'Etat pour l'équipement des polices communales et pour le développement de la coordination en matière de sécurité, *Moniteur*, 18 février 1988, p. 2363.

5. — REGLEMENTATION SOCIALE

5.1. TRAVAIL.

Modération des revenus. Indépendants.

Arrêté royal du 22 janvier 1988 pris en exécution de l'arrêté royal n° 289 du 31 mars 1984 portant certaines mesures temporaires relatives à la modération des revenus des travailleurs indépendants en vue de la réduction des charges publiques et l'équilibre financier du statut social des travailleurs indépendants et de l'arrêté royal n° 464 du 25 septembre 1986 consolidant les mesures relatives à la modération des revenus des travailleurs indépendants, *Moniteur*, 9 février 1988, p. 1927.

5.2. SECURITE ET AIDES SOCIALES

5.2.1. GENERALITES

Arrêté royal du 19 janvier 1988 portant exécution de l'article 6, § 3, de la loi de redressement du 10 février 1981 relative à la sécurité sociale et au bien-être en 1981, *Moniteur*, 4 février 1988, p. 1749.

Arrêté royal du 28 janvier 1988 portant exécution de l'article 39bis, § 3, et de l'article 38, § 3bis de la loi du 29 juin 1981 établissant les principes généraux de la sécurité sociale des travailleurs salariés, *Moniteur*, 4 février 1988, p. 1751.

COTISATIONS SOCIALES.

Cotisation de modération salariale.

Arrêté royal du 25 janvier 1988 pris en exécution de l'arrêté royal n° 464 du 25 septembre 1986 consolidant les mesures relatives à la modération des revenus des travailleurs indépendants, *Moniteur*, 5 février 1988, p. 1815.

Travailleurs âgés.

Arrêté royal du 19 janvier 1988 rendant obligatoire la convention collective de travail (n° 17decies) du 16 décembre 1987, conclue au sein du Conseil national du Travail, exécutant la convention collective de travail (n° 17) du 19 décembre 1974 instituant un régime d'indemnité complémentaire pour certains travailleurs âgés en cas de licenciement, *Moniteur*, 9 février 1988, p. 1925.

5.2.2. REGIMES PARTICULIERS. PRESTATIONS.

PENSIONS.

Prépension.

Arrêté ministériel du 9 février 1988 d'exécution de l'arrêté royal du 20 août 1986 relatif à l'octroi d'allocations de chômage en cas de prépension conventionnelle, *Moniteur*, 19 février 1988, p. 2444.

6. — RELATIONS ECONOMIQUES ET FINANCIERES EXTERIEURES

ACCORD D'ASSOCIATION.

CEE-Chypre.

Décision du Conseil 87/607/CEE du 21 décembre 1987, relative à la conclusion du protocole définissant les conditions et modalités de la mise en œuvre de la seconde étape de l'accord créant une association entre la Communauté économique européenne et la république de Chypre, et portant adaptation de certaines dispositions de l'accord, *Journal officiel* n° L 393 du 31 décembre 1987, p. 1.

Protocole définissant les conditions et modalités de la mise en œuvre de la seconde étape de l'accord créant une association entre la Communauté européenne et la république de Chypre, et portant adaptation de certaines dispositions de l'accord, *Journal officiel* n° L 393 du 31 décembre 1987, p. 1.

ACCORDS COMMERCIAUX DES ETATS MEMBRES DES C.E.

Décision 88/71 du Conseil, du 2 février 1988, autorisant la prorogation ou la tacite reconduction de certains accords commerciaux conclus par des États membres avec des pays tiers, *Journal officiel* n° L 34 du 6 février 1988, p. 37.

ACCORDS DE COOPERATION.

CEE-Yougoslavie.

Décision du Conseil, du 21 décembre 1987, concernant la conclusion du second protocole relatif à la coopération financière entre la Communauté économique européenne et la république socialiste fédérative de Yougoslavie, *Journal officiel* n° L 389 du 31 décembre 1987, p. 65.

UEBL-URSS. Coopération économique.

Protocole, signé à Moscou le 19 novembre 1984, portant prorogation de l'accord sur le développement de la coopération économique, industrielle, scientifique et technique entre l'Union économique belgo-luxembourgeoise et l'Union des Républiques socialistes soviétiques et un échange de lettres, signé à Moscou le 19 novembre 1974, *Moniteur*, 18 février 1988, p. 2363.

DROITS ANTI-DUMPING.

Règlement (CEE) n° 486/88 de la Commission, du 22 février 1988, modifiant les règlements, recommandations et décisions, relatifs à l'institution de droits antidumping, *Journal officiel* n° L 50 du 24 février 1988, p. 5.

ENVIRONNEMENT.

Loi du 14 juillet 1987 portant approbation du Protocole à la Convention de 1979 sur la pollution atmosphérique transfrontière à longue distance, relatif au financement à long terme du Programme concerté de surveillance continue et d'évaluation du transport à longue distance des polluants atmosphériques en Europe (E.M.E.P.), fait à Genève le 28 septembre 1984, *Moniteur*, 2 février 1988, p. 1597.

IMPORTATIONS. EXPORTATIONS. TRANSIT.

Contingents d'importation. CEE. Pays à commerce d'Etat.

Décision du Conseil 88/83, du 21 décembre 1987 modifiant la décision 87/60/CEE relative aux contingents d'importation à ouvrir par les Etats membres à l'égard des pays à commerce d'Etat en 1987, *Journal officiel* n° L 43 du 16 février 1988, p. 1.

REGLEMENTATION DU CHANGE.

Institut Belgo-Luxembourgeois du Change.

Institut belgo-luxembourgeois du Change. Décision du Conseil concernant une modification aux listes annexées aux règlements de l'Institut belgo-luxembourgeois du Change. Liste n° 4, *Moniteur*, 17 février 1988, p. 2339.

A dater du 1^{er} février 1988 la drachme grecque est ajoutée à la liste n° 4 annexée aux règlements de l'Institut belgo-luxembourgeois du Change.

7. — DIVERS

BILLETS ET PIECES

Retrait de la circulation des billets de 5.000 F type « Vésale ».

La Banque Nationale de Belgique porte à la connaissance du public qu'à partir du 2 mai 1988 elle procédera au retrait de la circulation des billets de 5.000 F du type « Vésale », émis depuis le 1^{er} février 1971 ; ces coupures présentent entre autres au recto le portrait d'André Vésale et au verso une reproduction de la statue d'Esculape.

A partir du 1^{er} janvier 1989, les billets en question cesseront d'avoir cours légal et ne pourront plus être changés qu'aux guichets de la Banque Nationale de Belgique à Bruxelles et en province, *Moniteur*, 2 février 1988, p. 1630.

PROTECTION DE L'ENVIRONNEMENT.

Directive 88/77 du Conseil, du 3 décembre 1987, concernant le rapprochement des législations des Etats membres relatives aux mesures à prendre contre les émissions de gaz polluants des moteurs Diesel destinés à la propulsion des véhicules, *Journal officiel* n° L 36 du 9 février 1988, p. 33.

Directive 88/76 du Conseil, du 3 décembre 1987, modifiant la directive 70/220/CEE concernant le rapprochement des législations des Etats membres relatives aux mesures à prendre contre la pollution de l'air par les gaz provenant des moteurs équipant les véhicules à moteur, *Journal officiel* n° L 36 du 9 février 1988, p. 1.

BIBLIOGRAPHIE
RELATIVE AUX QUESTIONS
ECONOMIQUES ET FINANCIERES
INTERESSANT LA BELGIQUE

Le lecteur trouvera ci-après une bibliographie qui fait suite à celle qui a été publiée dans le Bulletin précédent. Les ouvrages et articles retenus sont classés par ordre alphabétique respectivement des auteurs et des revues. En outre, ils portent un ou plusieurs numéros du plan de classification décimale en usage à la Banque Nationale. Une version abrégée de ce plan a été publiée dans le numéro de janvier 1974 et peut être obtenue sur simple demande au Service de la Documentation de la Banque Nationale de Belgique, boulevard de Berlaimont 5, 1000 Bruxelles. La version complète du plan, de même que les ouvrages et articles cités, peuvent être consultés à la Bibliothèque scientifique de la Banque.

Il est rappelé que cette bibliographie ne reprend pas les rapports annuels d'institutions ni les sources statistiques.

339.312.3 - 338.043.

ADAM, M.C. & FARBER, A.

Le financement de l'innovation technologique. Les caractéristiques de l'investissement novateur. (I)

(In : *CAHIERS ECONOMIQUES DE BRUXELLES, Bruxelles, 116, 1987 10/12, p. 3-23.*)

BE 44E

334.154.2 - 334.154.1 - 334.151.26

ASSOCIATION BELGE DES BANQUES.

Dispositions européennes en matière bancaire et financière; un inventaire commenté.

(Dossier, 6.)

Bruxelles, A.B.B., 1987, 60 p.

338.012. - 338.753.0 - 338.753.9

AGENCE INTERNATIONALE DE L'ENERGIE.

Sources d'énergie renouvelables.

Paris, O.C.D.E., 1987, 396 p.

334.154.2 - 334.154.1 - 334.151.26

ASSOCIATION BELGE DES BANQUES.

Dispositions européennes en matière bancaire et financière; textes.

(Dossier, 7.)

Bruxelles, A.B.B., 1987, 201 p.

333.613.

AGLIETTA, M. et al.

La crise financière : causes et conséquences.

(In : *REVUE D'ECONOMIE FINANCIERE, Paris, 3, 1987 12, p. 5-29.*)

FR 5B

334.154.2 - 334.154.1 - 334.151.26

ASSOCIATION BELGE DES BANQUES.

Liberté d'établissement et de prestation de services; quelques aspects juridiques de l'intégration européenne des marchés financiers.

(Dossier, 8.)

Bruxelles, A.B.B., 1987, 51 p.

348.50 - 336.201. - 336.212.0

ASSOCIATION BELGE DES BANQUES.

Loi du 4 août 1986 portant des dispositions fiscales; analyse des travaux parlementaires préparatoires.

(Dossier, 5.)

Bruxelles, A.B.B., 1986, 126 p.

333.154. - 333.103. - 343.530.

ASSOCIATION BELGE DES BANQUES.

Protection des transferts électroniques de fonds; le système TRASEC.

(Dossier, 10.)

Bruxelles, A.B.B., 1987, 26 p.

333.823. - 333.451.2 - 333.451.3
333.451.4 - 333.605. - 347.734.

338.040. - 338.043.

ASSOCIATION LUXEMBOURGEOISE DES
JURISTES DE BANQUE/INST. UNIV. IN-
TERNAT. LUXEMBOURG.

Opérations d'échange de taux d'intérêt et de devises en droit continental. Interest rate and currency swaps under continental law. (Séminaire/Seminar, 25-26/09/1986, Luxembourg.)

Luxembourg, A.L.J.B., 1987, 202 p.

BOON, B.

Développer une entreprise de haute technologie dans l'environnement belge d'aujourd'hui.

(In : *GESTION 2000, Louvain-la-Neuve, 5, 1987 09/10, p. 111-126.*)

BE 10A

333.721. - 368.611.

334.3 - 334.151.27

BASTIN, J.

Le rôle de l'assurance-crédit en matière de crédit à la consommation dans la perspective de l'acte unique de 1992.

(In : *REVUE DE LA BANQUE - BANK- EN FINANCIERWEZEN, Bruxelles/Brussel, 10, 1987 12, p. 39-42.*)

BE 134

BULLETIN...

La coopération monétaire.

(In : *BULLETIN FIDUCIAIRE, Bruxelles, 6, 1987 12, p. 25-27.*)

BE 23

332.691. - 332.630.

331.061.

BLAISE, P.

Le chômage en Belgique.

(In : *COURRIER HEBDOMADAIRE - C.R.I.S.P., Bruxelles, 1182-3, 1987, p. 3-49.*)

BE 28E

BULLETIN...

Perspectives de l'économie belge en 1988.

(In : *BULLETIN DE LA GENERALE DE BANQUE, Bruxelles, 282, 1987 12, p. 3-12.*)

BE 27CF

382.242.4 - 333.820. - 382.241.

338.043. - 333.103.

BLUMBERG, A.

Balance of payments, eurodollars, and the behavior of commercial and central banks.

(In : *JAHRBUCH FUER SOZIALWISSENSCHAFT, Göttingen, 3, 1987 09/12, p. 343-358.*)

DE 15F

BULLETIN...

L'ordinateur dans le monde des employés : évolution de 1984 à 1987.

(In : *BULLETIN DE LA GENERALE DE BANQUE, Bruxelles, 282, 1987 12, p. 13-18.*)

BE 27CF

657.01 - 657.42 - 657.3
333.450. - 333.131.36 - 333.53

333.633.0 - 333.613.

BULLETIN...

Opérations, avoirs et engagements en devises.

(In : BULLETIN DE LA COMMISSION DES NORMES
COMPTABLES, Bruxelles, 20, 1987 12, p. 1-49.)

BE 30A

BULLETIN...

Le marché belge des actions en 1987.

(In : BULLETIN HEBDOMADAIRE - KREDIETBANK,
Bruxelles, 3, 1988 01 15, p. 1-4.)

BE 33

333.633.0 - 339.312.3 - 338.046.2

333.632.0 - 333.613.

BULLETIN...

Le capital à risque pour les PME. Une journée
d'étude à la FEB.

(In : BULLETIN FEB, Bruxelles, 1, 1988 01 14,
p. 34-47.)

BE 32

BULLETIN...

Le marché belge des obligations en 1987.

(In : BULLETIN HEBDOMADAIRE - KREDIETBANK,
Bruxelles, 3, 1988 01 15, p. 4-7.)

BE 33

338.046.2 - 338.046.0

333.602. - 333.662.

BULLETIN...

L'importance économique et sociale des PME.

(In : BULLETIN FEB, Bruxelles, 2, 1988 01 31,
p. 114-117.)

BE 32

BULLETIN...

Les marchés internationaux des capitaux en 1987.

(In : BULLETIN HEBDOMADAIRE - KREDIETBANK,
Bruxelles, 5, 1988 01 29, p. 1-6.)

BE 33

339.312.5 - 339.312.6

338.722.0 - 338.723.0

BULLETIN...

Reprise de l'investissement en Belgique.

(In : BULLETIN HEBDOMADAIRE - KREDIETBANK,
Bruxelles, 1, 1988 01 01, p. 1-5.)

BE 33

BULLETIN...

Un regard sur l'agriculture belge.

(In : BULLETIN HEBDOMADAIRE - KREDIETBANK,
Bruxelles, 6, 1988 02 05, p. 1-6.)

BE 33

BULLETIN...

Le marché automobile à l'heure asiatique.

(In : *BULLETIN FINANCIER - BBL*, Bruxelles, 2217, 1988 01, p. 1-9.)

BE 34A

CHARPIN, J.-M. et al.

Europe 1992.

(In : *ECONOMIE PROSPECTIVE INTERNATIONALE - C.E.P.I.I.*, Paris, 33, 1988 01/03, p. 3-59.)

FR 51E

333.840.

331.01 - 338.340.

BULLETIN...

Politique monétaire nationale et internationale.

(In : *BULLETIN DE DOCUMENTATION - GRAND-DUCHE DE LUXEMBOURG*, Luxembourg, 3, 1987 04/05, p. 45-46.)

LU 1

CLAES, W.

De derde weg. Beschouwingen over de wereldcrisis.

(Standaard/Politiek.)

Antwerpen, Standaard Uitg., 1987, 228 p.

339.312.6 - 338.76

382.54

BUYST, E.

Investerings in woongebouwen in België tijdens de grote depressie van de jaren dertig en gedurende de huidige economische crisis : een verkennende vergelijking.

(In : *CAHIERS ECONOMIQUES DE BRUXELLES*, Bruxelles, 116, 1987 10/12, p. 99-116.)

BE 44E

COMMISSION DROIT ET VIE DES AFFAIRES.

Le régime juridique des échanges compensés dans les relations économiques internationales. (XXXIX^e séminaire, Liège, les 18-19 novembre 1987.)

Liège, Commission Droit et Vie des Affaires de la Faculté de Droit de Liège, 1987, div. p.

334.151.20 - 334.151.25 - 334.151.27

334.154.1 - 334.151.3

CARMINUCCI, C.

A parallel European currency : analysis of its penetration capacity in the international monetary context.

(In : *RIVISTA DI POLITICA ECONOMICA*, Roma, 12 SP., 1986 12, p. 53-88.)

IT 22

CORNILLEAU, G.

L'harmonisation de la TVA dans la perspective du grand marché européen.

(In : *OBSERVATIONS ET DIAGNOSTICS ECONOMIQUES - REVUE DE L'OFCE*, Paris, 22, 1988 01, p. 109-129.)

FR 46

COUSSIEU, T.

L'Ecu dans le commerce des dépôts entre banques.

(In : EUREPARGNE - REVUE ECONOMIQUE ET FINANCIERE EUROPEENNE, Luxembourg, 16, 1988 01, p. 34-37.)

LU 4

DE SMET, M.

Brussel als financieel centrum.

(In : BANK- EN EFFECTENBEDRIJF, Amsterdam, 329-330, 1988 01/02, p. 36-38.)

NL 3A

334.151.3 - 334.154.1 - 336.220.

334.151.25 - 334.151.27

DASSESSE, M.

L'application du droit communautaire au domaine des impôts directs.

(In : REVUE GENERALE DE FISCALITE, Bruxelles, 1, 1988 01, p. 3-9.)

BE 158FB

DOCUMENTATION...

L'Ecu.

(In : DOCUMENTATION EUROPEENNE, Luxembourg, 5, 1987, p. 3-57.)

EEC 5DF

349.1 - 368.4 - 332.834.
331.220.

334.152.0 - 334.154.1

DE GOLS, M. et al.

Cent ans de droit en Belgique. La réglementation du travail et la régulation des relations individuelles du travail.

(In : REVUE DU TRAVAIL, Bruxelles, 7-8, 1987 07/08, p. 611-643.)

BE 153

DOSSIER...

L'Europe sans frontières : vers un grand marché intérieur.

(In : LE DOSSIER DE L'EUROPE, Bruxelles, 17, 1987 11, p. 3-10.)

EEC 20F

334.151.25

338.753.3 - 334.150.4 - 334.151.7

DELORS, J.

L'Ecu : vers une monnaie de réserve internationale.

(In : AUJOURD'HUI L'ECU, Lyon, 22-23, 1987 12, p. 9-13.)

FR 2D

DOSSIER...

L'énergie nucléaire dans la Communauté européenne.

(In : LE DOSSIER DE L'EUROPE, Bruxelles, 18, 1987 11, p. 3-11.)

EEC 20F

338.043. - 338.6 - 334.151.7

DOSSIER...

Recherche et développement technologique pour l'Europe.

(In : *LE DOSSIER DE L'EUROPE*, Bruxelles, 19, 1987 12, p. 3-12.)

EEC 20F

333.432.8 - 331.157. - 335.64 - 333.450.

382.257. - 334.0 - 334.10

341.10 - 333.160. - 334.151.27

FRASER, R.

The world financial system.

(Keesing's Reference Publication.)

Harlow, Essex, Longman, 1987, XIV + 582 p.

333.662. - 333.663.

FEENEY, P.

Credit risk and ratings in the euronote market.

(In : *REVUE DE LA BANQUE - BANK- EN FINANCIER- WEZEN*, Bruxelles/Brussel, 10, 1987 12, p. 7-14.)

BE 134

339.232. - 339.312.7 - 336.214.

GERARD, M.

Autour du débat fiscal belge : neutralité à l'égard des choix financiers et imposition effective des revenus de l'investissement.

(In : *CAHIERS ECONOMIQUES DE BRUXELLES*, Bruxelles, 116, 1988 10/12, p. 25-63.)

BE 44E

657.00 - 657.01 - 657.2

FLAMANT, K.

Voorstel van een methode van inflatiecorrecties.

(In : *ACCOUNTANCY EN BEDRIJFSKUNDE - KWARTAALSCHRIFT*, Antwerpen, 4, 1987 10/12, p. 171-179.)

BE 504

382.53 - 337.2

GHEYSENS, L.

Admission temporaire et réexportation.

Bruxelles, C.E.D.-Samsom, 1987, 96 p.

657.5

FOSTER, G.

Maximizing returns from financial statement analysis.

(In : *ACCOUNTANCY EN BEDRIJFSKUNDE - KWARTAALSCHRIFT*, Antwerpen, 4, 1987 10/12, p. 202-209.)

BE 504

334.151.25 - 334.151.27 - 333.602.
333.632.

GUIMBRETIERE, P.

Les trois marchés financiers de l'Ecu.

(In : *EUREPARGNE - REVUE ECONOMIQUE ET FINANCIERE EUROPEENNE*, Luxembourg, 17, 1988 02, p. 28-31.)

LU 4

333.432.8 - 331.156. - 331.157.

HABERLER, G.

The international monetary system : recent developments in historic perspective.

(In : *AUSSENWIRTSCHAFT, St. Gallen, 4, 1987 12, p. 373-385.*)

CH 1

333.451.7 - 382.50 - 333.450.
339.113.

KERSCH, A.

Wechselkursrisiken, internationaler Handel und Direktinvestitionen.

(Veröffentlichungen des HWWA-Institut fuer Wirtschaftsforschung - Hamburg, 2.)

Hamburg, Verlag Weltarchiv GmbH, 1987, 189 p.

334.151.20 - 334.151.3

JOURET, P.

Quelles recettes budgétaires pour l'Europe? Nouvelle approche du rôle des finances publiques dans l'intégration monétaire.

(In : *REVUE DU MARCHÉ COMMUN, Paris, 312(S), 1987 12, p. 690-692.*)

FR 58

385.233. - 338.753.2

KURGAN-VAN HENTENRYK, G.

Cent ans de distribution d'électricité en Belgique.

(In : *ELECTRICITE, Bruxelles, 185, 1987 12, p. 3-10.*)

BE 176F

333.745. - 333.605. - 333.102.
333.137.

KEEREMAN, F.

Changement structurel dans les marchés internationaux de crédit.

(In : *REFLETS ET PERSPECTIVES DE LA VIE ECONOMIQUE, Bruxelles, 6, 1987 12, p. 407-421.*)

BE 131A

336.52 - 333.12

KURGAN-VAN HENTENRYK, G. et al.

Les emprunts des communes belges auprès du Crédit Communal 1861-1913.

(In : *CREDIT COMMUNAL DE BELGIQUE - BULLETIN TRIMESTRIEL, Bruxelles, 162, 1987 10, p. 19-36.*)

BE 61AF

347.720.1 - 336.207.

KELLEY, P.L.

United States tax aspects of Belgian coordination centers : the impact of the 1986 tax reform act.

(In : *REVUE DE DROIT DES AFFAIRES INTERNATIONALES / INTERNATIONAL BUSINESS LAW JOURNAL, Paris, 5, 1987, p. 475-494.*)

FR 727

333.600. - 333.605. - 333.602.

LAGAYETTE, P.

Les transformations des systèmes financiers.

(In : *REVUE D'ECONOMIE FINANCIERE, Paris, 3, 1987 12, p. 30-39.*)

FR 5B

LAMBRECHT, L. & POLET, D.

La sous-traitance automobile. Craintes et espoirs.
(In : *FABRIMETAL - REVUE MENSUELLE, Bruxelles, 10, 1987 12, p. 12-19.*)

BE 69

LINK, R.

L'Institut Monétaire Luxembourgeois.

(In : *BULLETIN DE DOCUMENTATION - GRAND-DUCHE DE LUXEMBOURG, Luxembourg, 3, 1987 04/05, p. 49-52.*)

LU 1

333.107. - 336.220. - 336.225.

334.151.20 - 334.151.25 - 334.151.27

LANTONNOIS van RODE, C.

Secret bancaire et impôts indirects.

(In : *BULLETIN FIDUCIAIRE, Bruxelles, 6, 1987 12, p. 5-8.*)

BE 23

MAIER, G.

Monetary co-operation in Europe.

(In : *INTERECONOMICS, Hamburg, 1, 1988 01/02, p. 3-7.*)

DE 15

334.154.1

333.610. - 334.151.25

LEBEGUE, D.

Les enjeux du grand marché intérieur européen.
(In : *REVUE D'ECONOMIE FINANCIERE, Paris, 3, 1987 12, p. 40-46.*)

FR 5B

MEYER, J.

La Bourse de Luxembourg et les marchés en Ecus.
(In : *EUREPARGNE - REVUE ECONOMIQUE ET FINANCIERE EUROPEENNE, Luxembourg, 16, 1988 01, p. 2-4.*)

LU 4

333.106. - 333.130.2 - 333.50

332.630. - 332.811. - 332.86
332.61 - 368.40

LIERMAN, F.

Solvabiliteit en rendabiliteit van het Belgisch financieuzen in 1986.

(In : *REVUE DE LA BANQUE - BANK- EN FINANCIERWEZEN, Bruxelles/Brussel, 10, 1987 12, p. 16-34.*)

BE 134

MINISTERE DES AFFAIRES SOCIALES/ MINISTERE DE L'EMPLOI ET DU TRAVAIL.

Nouvelles formes d'emploi; la sécurité sociale s'adapte.

Bruxelles, Cabinets des Ministres des Affaires Sociales et de l'Emploi et du Travail, 1987, 47/32/75 p.

MOULAERT, F. & DE CANNIERE, L.

Income inequality and consumptive spending behavior : empirical evidence from the 1978-79 Household Budget Survey in Belgium.

(In : *JOURNAL OF POST KEYNESIAN ECONOMICS*, Armonk N.Y., 2, 1987 10/12, p. 225-249.)

US 30A

PLASSCHAERT, S.

Financement des entreprises et impôt sur les bénéfices.

(In : *EUREPARGNE - REVUE ECONOMIQUE ET FINANCIERE EUROPEENNE*, Luxembourg, 17, 1988 02, p. 9-16.)

LU 4

336.204. - 336.220. - 336.201.

333.600.

PALM, A. & THIRY, B.

La réforme des impôts indirects : l'effet de quelques propositions de réforme sur le poids de la fiscalité indirecte dans le revenu des ménages belges.

(In : *CAHIERS ECONOMIQUES DE BRUXELLES*, Bruxelles, 116, 1987 10/12, p. 64-97.)

BE 44E

POLLIN, J.-P.

Les politiques monétaires à l'aventure.

(In : *REVUE D'ECONOMIE FINANCIERE*, Paris, 3, 1987 12, p. 121-132.)

FR 5B

368.44 - 332.631.

338.043.

PALSTERMAN, P.

L'assurance-chômage à la croisée des chemins.

(In : *LA REVUE NOUVELLE*, Bruxelles, 1, 1988 01, p. 75-87.)

BE 149D

POUPLIER, I. & HOUARD, J.

L'offre et la demande de productique en Belgique.

(In : *GESTION 2000*, Louvain-la-Neuve, 5, 1987 09/10, p. 127-149.)

BE 10A

658.40 - 333.712.3 - 368.611.
368.612. - 339.113. - 336.312.3
333.109. - 333.451.7

334.151.20 - 334.151.27 - 334.154.1

PEYNOT, D.

Gestion financière internationale des entreprises. (Guide des Techniques de la Décision.)

Paris, Edit. Montchrestien, 1987, XII + 340 p.

RIJNVOS, C. J.

Monetaire integratie.

(In : *ECONOMISCH STATISTISCHE BERICHTEN*, Rotterdam, 3636, 1987 12 16, p. 1200-1204.)

NL 10

SACCHETTI, U.

Bretton Woods : an outline of a critical analysis.
(In : *RIVISTA DI POLITICA ECONOMICA, Roma, 12 SP, 1986 12, p. 249-293.*)

IT 22

UNION INTERNATIONALE CHRETIENNE
DES DIRIGEANTS D'ENTREPRISE.

Jeunesse et travail. L'insertion des jeunes dans le monde du travail : un défi commun pour les églises et les entreprises. (7^e Symposium européen « Eglises-Entreprises transnationales », à Wolfsburg, du 8 au 10 avril 1987.)
(Cahiers Socio-Economiques, 2.)
Bruxelles, UNIAPAC, 1987, 31 p.

658.56

333.139.2 - 333.613. - 333.662.

SPRUYTTE, A.

Les cercles de qualité.
(In : *REFLETS ET PERSPECTIVES DE LA VIE ECONOMIQUE, Bruxelles, 6, 1987 12, p. 451-458.*)

BE 131A

VAN DEN BERGH, P.

Deregulering van de internationale financiële stromen en valutastelsel.
(In : *ROTTERDAMSE MONETAIRE STUDIES, Rotterdam, 30, 1987, p. 1-62.*)

NL 33

323.2 - 331.12 - 330.540.

650 - 332.86 - 332.633.

STEENHOUT, O.

Het einde van de industriële ideologie.
(In : *SOCIALISTISCHE STANDPUNTEN, Brussel, 5, 1987, p. 1-20.*)

BE 155D

VAN KEYMEULEN, R.

Human resource management in ontwikkeling.
(In : *ONDERNEMEN, Brussel, 10, 1987 12, p. 599-603.*)

BE 48

348.50 - 336.201.

380.22 - 338.751.1

TIBERGHEN, A. et al.

Handboek voor fiscaal recht.
Brussel, C.E.D.-Samsom, 1987, 999 p.

WURTH, M.

Evolutions internationales et stratégies de la sidérurgie luxembourgeoise.
(In : *REPERES - BULLETIN ECONOMIQUE ET FINANCIER, Luxembourg, 11, 1987 12, p. 9-22.*)

LU 5B

Prix de l'abonnement annuel	{	Belgique et Luxembourg : FB 400,— (à majorer de 6 p.c. de T.V.A. pour la Belgique).
		Autres pays européens : FB 650,—.
		Autres pays : voie normale : FB 650,—
		voie aérienne : FB 1.450,—
Prix du numéro séparé	{	Belgique et Luxembourg : FB 40,— (à majorer de 6 p.c. de T.V.A. pour la Belgique).
		Autres pays européens : FB 65,—.
		Autres pays : voie normale : FB 65,—
		voie aérienne : FB 145,—

Paiement par virement ou versement au compte 100-0123913-78 « V.A.P. - Recettes à ventiler - Service Documentation », ouvert dans nos livres, en précisant si l'on désire recevoir l'édition française ou néerlandaise.
