Institut des comptes nationaux

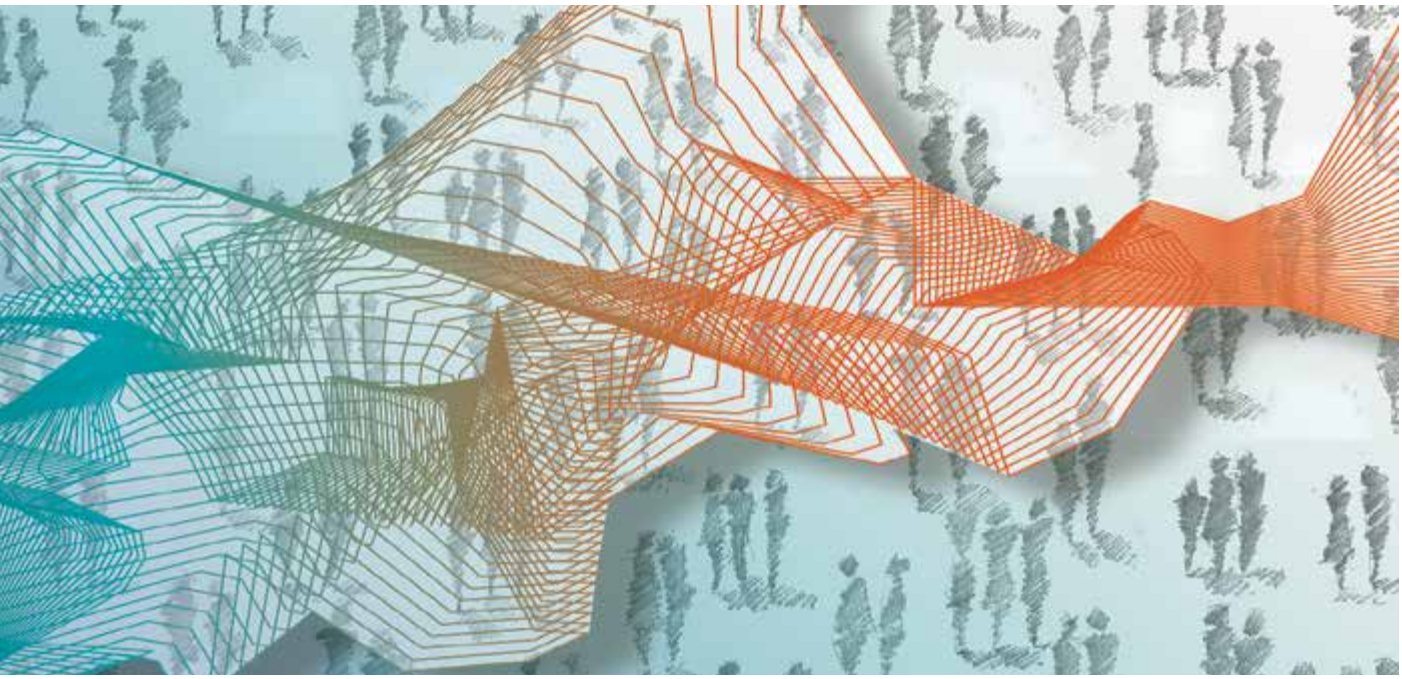

# Comptes nationaux

## Comptes annuels détaillés 1995-2019

Banque Nationale DE BELGIQUE

Eurosystème

Contenu de la publication

Les comptes nationaux annuels détaillés de la Belgique sont élaborés selon les définitions du Système européen des comptes (SEC 2010).

La publication présente un commentaire sur les principales évolutions récentes, suivi d'une sélection de tableaux statistiques. Cette sélection de tableaux ne couvre qu'une partie du contenu des comptes nationaux annuels détaillés. L'ensemble des statistiques a été diffusé le 19 octobre 2020, en version électronique, via la base de données NbbStat.

Les comptes ont été établis sur la base des données disponibles au 31 août 2020. Les chiffres relatifs aux trois dernières années doivent être considérés comme provisoires.

© Institut des comptes nationaux
Banque nationale de Belgique, Bruxelles

Tous droits réservés.
La reproduction de cette publication, en tout ou en partie, à des fins éducatives et non commerciale est autorisée avec mention de la source.

ISSN 1379-5333 (print)
ISSN 1780-4442 (online)

# Avant-propos

L'Institut des comptes nationaux (ICN) a publié ce 19 octobre 2010 les comptes nationaux annuels détaillés de la Belgique établis selon la méthodologie du SEC 2010.

Alors que la publication des comptes nationaux détaillés en octobre 2019 a été marquée par une révision complète des séries chronologiques à la suite d'une « benhmark revision », les changements apportés dans cette publication se limitent à une actualisation des quatre dernières années.

L'ensemble de la période ainsi que davantage de détails peuvent être consultés via la base de données Nbb.Stat.

Le Comité scientifique sur les comptes nationaux a approuvé les résultats chiffrés par procédure écrite se clôturant le 24 septembre 2020.

Le Président du Conseil d'administration
de l'Institut des comptes nationaux

Reginald Massant

Bruxelles, octobre 2020

# Table des matières

Avant-propos 3

Commentaire des évolutions récentes 7

1. Activité économique 7

2. Demande 8

3. Revenus 9

4. Indicateurs clés des comptes des secteurs et soldes de financement 10

5. Marché du travail 11

Tableaux

1. Composition du PIB selon les trois optiques (production, dépense, revenu) 17
   - 1.1 Composition du PIB, à prix courants 17
   - 1.2 Composition du PIB, en volume 18

2. Revenu disponible, épargne et capacité ou besoin de financement, à prix courants 19

3. Tableaux de synthèse des comptes des secteurs, à prix courants 20
   - 3.1 Synthèse des comptes des secteurs - 2019 20
   - 3.2 Synthèse des comptes des secteurs - 2018 22
   - 3.3 Synthèse des comptes des secteurs - 2017 24
   - 3.4 Synthèse des comptes des secteurs - 2016 26
   - 3.5 Synthèse des comptes des secteurs - 2015 28

4. Valeur ajoutée brute par branche d'activité 30
   - 4.1 Valeur ajoutée brute par branche d'activité (A38), économie totale, à prix courants 30
   - 4.2 Valeur ajoutée brute par branche d'activité (A38), économie totale, en volume 32

5. Consommation finale des ménages par fonction 34
5.1 Consommation finale des ménages par fonction, à prix courants 34
5.2 Consommation finale des ménages par fonction, en volume 36

6. Formation brute de capital fixe par branche d'activité 38
6.1 Formation brute de capital fixe par branche d'activité, économie totale, à prix courants 38
6.2 Formation brute de capital fixe par branche d'activité, économie totale, en volume 39

7. Stocks net d'actifs non financiers par secteur, à prix courants 40

8. Marché du travail 43
8.1 Emploi par branche d'activité (A38), économie totale 43
8.2 Volume de travail par branche d'activité (A38), économie totale 44
8.3 Rémunérations des salariés par branche d'activité (A38), économie totale 45

Publications de l'ICN et personnes de contact 47

Remarques générales 51

Signes conventionnels 53

Liste des abréviations 55

# Commentaire des évolutions récentes

## 1. Activité économique

En 2019, le produit intérieur brut de l'économie belge a progressé de 1,7 % en volume, contre 1,8 % un an plus tôt.

Dans l'agriculture, la valeur ajoutée a encore reculé, de 1,7 %, une baisse toutefois moins prononcée que lors de la très mauvaise année 2018 (- 15,2 %), où la sécheresse avait comprimé la production de céréales, de fruits et de légumes, et augmenté les coûts de nourrissage du bétail.

Après un repli en 2018, la valeur ajoutée dans l'industrie s'est redressée, augmentant de 2,2 % en volume en 2019. Elle a été particulièrement vigoureuse dans l'industrie pharmaceutique, grâce notamment au succès de la mise sur le marché mondial d'un nouveau vaccin, ainsi que dans la production d'électricité, par suite d'une plus grande disponibilité du parc de centrales nucléaires.

Dans la construction, l'activité a été plus soutenue encore, et ce pour la deuxième année consécutive (respectivement + 5,1 % et + 4,2 % en 2018 et 2019 ) ; tous les segments ont participé à cette progression, mais ce sont les travaux de construction spécialisés qui ont connu la croissance la plus forte.

TABLEAU 1 VALEUR AJOUTÉE PAR BRANCHE D'ACTIVITÉ

*(volumes, pourcentages de variation par rapport à l'année précédente, sauf mention contraire)*

| | **2016** | **2017** | **2018** | **2019** | ***Poids*[1]** |
|---|---|---|---|---|---|
| Agriculture | -7,1 | 4,3 | -15,2 | -1,7 | *0,5* |
| Industrie et énergie | -1,1 | 1,0 | -1,5 | 2,2 | *14,3* |
| Construction | 0,1 | 1,5 | 5,1 | 4,2 | *4,8* |
| Services | 1,5 | 1,7 | 2,5 | 1,6 | *69,6* |
| Services marchands | 1,6 | 2,1 | 3,1 | 1,8 | *48,8* |
| Commerce, réparation, transport, hébergement et restauration | 0,8 | -2,2 | 2,1 | 0,5 | *16,9* |
| Information et communications | 4,2 | 5,8 | 6,4 | 2,1 | *3,8* |
| Services financiers | -1,3 | 3,8 | 1,3 | 2,9 | *5,9* |
| Activités immobilières | 1,2 | 2,8 | 3,0 | 3,3 | *8,3* |
| Services aux entreprises | 3,4 | 5,6 | 4,2 | 1,9 | *13,8* |
| Services non marchands | 1,4 | 0,7 | 1,1 | 1,2 | *20,8* |
| Administration publique et enseignement | 1,8 | 0,2 | 0,6 | 1,1 | *12,7* |
| Santé humaine et action sociale | 1,1 | 1,6 | 1,5 | 1,2 | *6,3* |
| Autres services aux personnes | -0,3 | 1,1 | 3,5 | 1,5 | *1,8* |
| **Produit intérieur brut** | **1,3** | **1,6** | **1,8** | **1,7** | ***100,0*** |

Source : ICN.

1 Part en pourcentage dans le PIB de 2019 en volume.

Étant donné leur dynamisme et leur poids élevé (près de la moitié du PIB), les services marchands apportent toujours un soutien important à la croissance, en particulier grâce à la forte progression de la valeur ajoutée dans les activités immobilières (+3,3 %) et les services financiers (+2,9 %) ; les services d'intermédiation des établissement financiers ont en effet été portés par la nette hausse des crédits octroyés.

Également plus soutenue que le moyenne, la valeur ajoutée a augmenté de 2,1 % dans les services d'information et de communication et de 1,9 % dans les services aux entreprises. Dans ces derniers, la dynamique de créations d'entreprises dans certaines branches d'activité, telles que les services d'architecture et d'ingénierie et les services de soutien à la construction, a eu un impact positif sur la croissance. Enfin, la diminution de la valeur ajoutée en volume dans les transports a limité la croissance dans la branche « commerce, transports et horeca », dont la valeur ajoutée n'a augmenté que de 0,5 % en 2019.

En 2019 comme au cours des deux années précédentes, la valeur ajoutée dans les services non marchands a progressé moins vite que le PIB, malgré l'accélération observée dans les services publics.

## 2. Demande

En 2019, la croissance économique a encore été soutenue par la demande intérieure, en particulier par le renforcement des investissements (+3,4 %), qui apportent la plus forte contribution à la croissance (0,8 point de pourcentage).
Portés par des conditions de financement toujours très favorables et par la bonne santé financière des entreprises – leur taux de marge plafonne depuis quatre ans à près de 43 % –, les investissements des entreprises ont été particulièrement soutenus par des projets non résidentiels (dans presque toutes les branches) et d'infrastructure (dans l'éolien notamment). En outre, les investissements en logements ont été très dynamiques (+5,2 %), à la faveur de la combinaison de taux hypothécaires bas et de changements législatifs en Flandre (renforcement des normes énergétiques, annonce du « betonstop », fin du « woonbonus » au 1er janvier 2020). En revanche les investissements publics ont nettement ralenti en 2019, leur croissance état limitée à 1,2 % alors qu'elle avait atteint 11,1 % en 2018, point haut du cycle électoral au niveau local.

TABLEAU 2 PRINCIPALES CATÉGORIES DE DÉPENSES

*(volumes, pourcentages de variation par rapport à l'année précédente, sauf mention contraire)*

| | 2016 | 2017 | 2018 | 2019 | Poids[1] |
|---|---|---|---|---|---|
| Dépenses de consommation finale des ménages et ISBL au service des ménages | 1,6 | 1,9 | 1,9 | 1,5 | *51,6* |
| Dépenses de consommation finale des administrations publiques | 0,5 | 0,1 | 1,2 | 1,7 | *23,0* |
| Formation brute de capital fixe | 4,2 | 1,4 | 3,4 | 3,4 | *24,1* |
| *Entreprises* | *5,4* | *1,6* | *2,8* | *3,2* | *16,4* |
| *Logements* | *2,6* | *1,0* | *1,5* | *5,2* | *5,1* |
| *Administrations publiques* | *-0,6* | *1,0* | *11,1* | *1,2* | *2,6* |
| Variation des stocks[2] | 0,3 | 0,0 | 0,3 | -0,4 | *1,3* |
| *p.m. Dépenses intérieures à l'exclusion de la variation des stocks* | *1,9* | *1,4* | *2,1* | *2,0* | *98,7* |
| Exportations de biens et de services | 6,2 | 5,5 | 0,6 | 1,0 | *82,4* |
| Importations de biens et de services | 7,5 | 5,2 | 1,3 | 0,8 | *82,4* |
| *Exportations nettes de biens et de services*[2] | *-0,9* | *0,3* | *-0,5* | *0,2* | *0,0* |
| **Produit intérieur brut** | **1,3** | **1,6** | **1,8** | **1,7** | ***100,0*** |

Source: ICN.
1 Part en pourcentage dans le PIB de 2019 en volume.
2 Contribution à la croissance du PIB.

La croissance de la consommation privée a ralenti, de 1,9 % en 2018 à 1,5 % en 2019. Elle a été grevée par la contribution négative de la consommation de gaz et d'électricité –l'hiver ayant été doux - et de vêtements. D'autres dépenses ont vu leur contribution positive diminuer à des degrés divers. D'un côté, la contribution des dépenses de restaurants, cafés et hôtels est passée de 0,2 point en 2018 à 0,1 point en 2019 en raison d'un net ralentissement de la hausse du nombre de nuitées après la forte progression de 2018. De l'autre, la contribution de la consommation de biens et services divers est retombée de 0,3 point en 2018 à 0,1 point en 2019 ; cette évolution provient essentiellement d'une moindre hausse des dépenses de protection sociale (en particulier les services sociaux avec nuitées) et des frais de services d'assurances liés par exemple à la santé, aux transports et aux pensions.

Après trois années de croissance limitée, la formation brute de capital fixe des administrations publiques s'est fortement intensifiée en 2018, grimpant de 10,6 % sous l'effet traditionnel d'une poussée des investissements des pouvoirs locaux à l'approche des élections communales. Dans un contexte de vigilance budgétaire, l'augmentation en volume des dépenses de consommation finale des administrations publiques est, en revanche restée modérée, de 0,5 % en moyenne au cours des quatre dernières années.

GRAPHIQUE 1 CONSOMMATION PRIVÉE PAR PRODUIT

*(contributions à la croissance de la consommation privée en volume, points de pourcentage)*

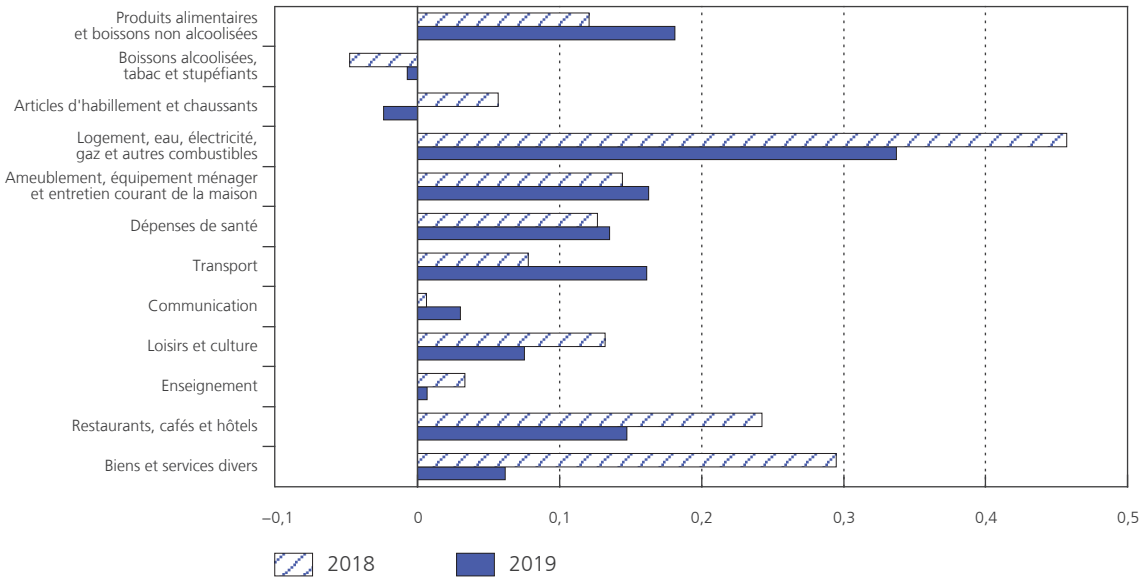


Source : ICN.

En revanche; la consommation de produits alimentaires ainsi que de services de transports et de communication a été plus soutenue qu'un an plus tôt.

Les exportations de biens ont augmenté modérément, tout en restant dynamiques dans certaines spécialités, comme les produits pharmaceutiques - grâce au succès de la mise sur le marché mondial d'un nouveau vaccin -, et les automobiles - vu la bonne tenue des ventes à l'étranger des modèles assemblés en Belgique. Les exportations de services ont montré un net rebond avec les croissances les plus fortes dans les services d'assurances, de construction, de R&D (soutenus par un important accord de collaboration belgo-américain dans la recherche pharmaceutique) et dans les services informatiques. La progression des importations de biens s'est inscrite en retrait de celle des exportations, notamment en raison de la disparition de hausses ponctuelles en 2018, comme l'importation accrue d'électricité en raison de l'indisponibilité pendant plusieurs mois de la plupart

des centrales nucléaires et la constitution de stocks de produits pharmaceutiques par certains grands acteurs du marché. Le contraire a prévalu pour les importations de services, notamment au niveau du tourisme où les dépenses de voyage des belges à l'étranger continuent de croître plus rapidement que celles des étrangers en Belgique. Au total, la contribution des exportations nettes de biens et de services à la croissance a été légèrement positive (0,2 point de pourcentage).

Quant à la contribution négative des stocks (-0,4 point de pourcentage), elle provient en partie de l'évolution dans l'industrie pharmaceutique, qui avait constitué d'importantes réserves en 2018, notamment en prévision du Brexit.

## 3. Revenus

Les salaires bruts, composante principale de la rémunération des salariés, ont poursuivi leur forte croissance ,qui a atteint 3,7 % en 2019. Outre l'effet de la croissance du volume de travail, ils ont bénéficié des effets accrus de l'indexation et des augmentations conventionnelles réelles négociées sur la base de l'accord interprofessionnel 2019-2020. Les cotisations sociales à la charge des employeurs progressent à un rythme similaire, soit 3,6 %; en effet, le « tax shift » n'y a eu que très peu d'impact en 2019, contrairement aux années précédentes, car aucune nouvelle réduction des cotisations patronales de base n'a été opérée.

TABLEAU 3 CATÉGORIES DE REVENUS

*(prix courants, pourcentages de variation par rapport à l'année précédente, sauf mention contraire)*

| | 2016 | 2017 | 2018 | 2019 | *Poids*[1] |
|---|---|---|---|---|---|
| Rémunérations des salariés | 1,8 | 3,5 | 3,2 | 3,7 | *49,3* |
| *Salaires et traitements bruts* | *3,1* | *3,6* | *3,8* | *3,7* | *36,7* |
| *Cotisations sociales à la charge des employeurs* | *-1,9* | *3,1* | *1,7* | *3,6* | *12,6* |
| Excédent brut d'exploitation | 4,6 | 3,4 | 4,2 | 3,4 | *34,0* |
| *Excédent brut d'exploitation des sociétés et des administrations publiques* | *5,2* | *3,1* | *4,3* | *3,3* | *27,9* |
| *Excédent brut d'exploitation des ménages et ISBL au service des ménages* | *1,6* | *4,8* | *3,9* | *3,9* | *5,8* |
| Revenu mixte brut | 1,2 | 3,0 | 1,4 | 2,9 | *6,8* |
| Impôts nets de subsides sur la production et les importations | 7,3 | 3,9 | 3,4 | 2,8 | *10,0* |
| **Produit intérieur brut** | **3,2** | **3,5** | **3,5** | **3,4** | ***100,0*** |

Source : ICN.
1 Part en pourcentage dans le PIB de 2019 à prix courants.

Le renforcement de la croissance salariale a ralenti celle de l'excédent brut d'exploitation des sociétés et des administrations publiques, qui a vu sa progression retomber à 3,3 % en 2019 après une hausse de 4,3 % en 2018. Les revenus des indépendants ou « revenu mixte brut » ; ont en revanche augmenté plus rapidement qu'en 2018 : la hausse de 2,9 % est portée par la forte progression du revenu des agriculteurs, des prestataires de la construction et des administrateurs.

Enfin, la hausse des impôts, nets de subsides, sur la production et les importations ralentit encore en 2019 pour atteindre 2,8 %, contre 3,4 % un an plus tôt.

## 4. Indicateurs clés des comptes des secteurs et soldes de financement

Le taux de marge des sociétés financières et non financières plafonne depuis quatre ans, et s'est inscrit à de 42,9 % en 2019. Quant à leur taux d'épargne, il s'est nettement redressé, passant de 26,9 % en 2018 à 28,0 % en 2019. Contrairement à l'année précédente, les revenus de la propriété reçus ont, en 2019, augmenté plus fortement que les revenus payés. Les investissements sont restés très soutenus avec un taux d'investissement en progression constante depuis plusieurs années. Les sociétés ont dès lors retrouvé une capacité de financement en 2019, à hauteur de 1,0 % du PIB, après un besoin de financement temporaire de 0,6 % du PIB en 2018.

En ce qui concerne l'ensemble des administrations publiques, le solde de financement établi selon les normes du SEC 2010 a accusé un déficit de 1,9 % du PIB en 2019, une nette détérioration par rapport à 2018 (où il était de -0,8 % du PIB).

TABLEAU 4 SYNTHÈSE DES COMPTES DES SECTEURS
*(prix courants, pourcentages)*

| | 2016 | 2017 | 2018 | 2019 |
|---|---|---|---|---|
| **Sociétés[1]** | | | | |
| Taux de marge (excédent brut d'exploitation/valeur ajoutée brute) | 42,9 | 42,8 | 43,0 | 42,9 |
| Taux d'épargne (épargne brute/valeur ajoutée brute) | 29,1 | 27,1 | 26,9 | 28,0 |
| Taux d'investissement (formation brute de capitale fixe/valeur ajoutée brute) | 25,7 | 25,8 | 25,9 | 26,2 |
| Capacité (+) ou besoin (-) de financement/PIB | 1,8 | 0,3 | -0,6 | 1,0 |
| **Administrations publiques** | | | | |
| Capacité (+) ou besoin (-) de financement/PIB | -2,4 | -0,7 | -0,8 | -1,9 |
| **Ménages[2]** | | | | |
| Revenu primaire brut (variation par rapport à l'année précédente) | 1,3 | 3,7 | 3,0 | 3,3 |
| Revenu disponible brut (variation par rapport à l'année précédente) | 2,9 | 3,9 | 3,1 | 4,4 |
| Consommation finale (variation par rapport à l'année précédente) | 3,1 | 3,9 | 4,0 | 2,7 |
| Taux d'épargne (épargne brute/revenu disponible brut) | 12,3 | 12,2 | 11,5 | 13,0 |
| Taux d'investissement (formation brute de capitale fixe/revenu disponible brut) | 9,5 | 9,4 | 9,5 | 9,9 |
| Capacité (+) ou besoin (-) de financement/PIB | 1,2 | 1,2 | 0,7 | 1,4 |
| **Reste du monde** | | | | |
| Solde des échanges extérieurs de biens et services/PIB | -1,2 | -1,0 | 0,3 | -0,6 |
| Capacité (+) ou besoin (-) de financement/PIB | -0,7 | -0,8 | 0,7 | -0,5 |

Source : ICN.
1 Sociétés non financières et sociétés financières
2 Y compris les ISBL au service des ménages.

Les recettes ont en effet augmenté nettement moins vite que le PIB nominal (+0,9 %, soit -2,5 % par rapport à la croissance du PIB). L'évolution défavorable des recettes fiscales et parafiscales a surtout résulté de l'impôt direct, tant des sociétés que des ménages. Après la hausse des versements anticipés des sociétés en 2017 et en 2018 (à la suite du relèvement des pénalités en cas de versements insuffisants), la perception résiduelle de l'impôt des sociétés réalisée par voie de rôles enregistre une forte baisse, tandis que les mesures du « tax shift » compriment les recettes d'impôts directs des ménages. Les dépenses primaires se sont toutefois alourdies davantage (+3,9 %, soit +0,4 % par rapport à la croissance du PIB). L'évolution de ces dépenses résulte essentiellement de la croissance des prestations sociales et du maintien à un niveau élevé des investissements publics, la diminution des investissements des pouvoirs locaux durant l'année postélectorale étant nettement moins vive que d'habitude. Enfin, les charges d'intérêts ont encore bénéficié de taux très bas sur les nouveaux titres et emprunts de la dette publique et ont régressé de 0,1 point, pour représenter 2,0 % du PIB.

L'évolution des revenus primaires bruts des ménages (y compris les ISBLsm) reflète surtout celle de la rémunération des salariés, leur principale composante. Les revenus nets d'intérêt, les dividendes et autres revenus d'investissement perçus par les ménages en 2019 se sont maintenus à un niveau proche de 2018. Cependant, la faiblesse des taux d'intérêt s'est répercutée dans une chute des flux bruts d'intérêts payés et reçus, respectivement de 17,5 % et 22,4 %.
Les prestations sociales reçues ont augmenté plus rapidement (+3,6 %) que les cotisations nettes et impôts payés (+1,6 %), les impôts sur le revenu ayant même reculé de 0,9 % sous l'effet des mesures d'allègement du « tax shift ». Après prise en compte de la distribution secondaire de revenus, le revenu disponible brut des ménages affiche une hausse de 4,4 %, une nette accélération par rapport à 2018 (+3,1 %).

En revanche, la croissance nominale des dépenses de consommation des ménages a ralenti en 2019 (2,7 %) après deux années de hausse soutenue (respectivement 3,9 % et 4,0 % en 2017 et 2018). Le taux d'épargne des ménages s'affiche dès lors en nette hausse après neuf années de déclin, passant de 11,5 % en 2018 à 13 % en 2019. Par rapport au revenu disponible, le taux d'investissement des ménages est également en hausse, à 9,9 %. L'accroissement de l'épargne des ménages a été plus marqué que la hausse de leurs investissements, ce qui se traduit par une nette amélioration de leur capacité de financement, qui passe de 0,7 % du PIB en 2018 à 1,4 % en 2019.

GRAPHIQUE 2 SOLDES DE FINANCEMENT
*(pourcentages du PIB)*

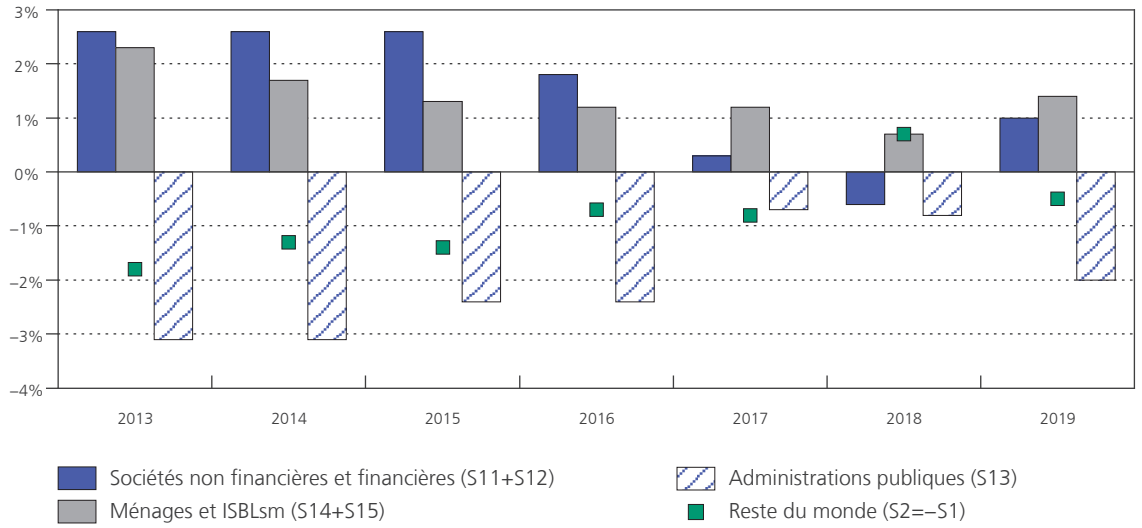


Source : ICN.

Au total ; l'économie domestique, tous secteurs confondus, a dégagé une capacité de financement vis-à-vis du reste du monde, de 0,5 % du PIB, alors qu'elle avait un besoin de financement de 0,7 % du PIB en 2018. Après une forte dégradation en 2018, le solde des échanges extérieurs de biens et de services est redevenu positif en 2019 pour atteindre 0,6 % du PIB, sous l'effet combiné d'une amélioration des termes de l'échange et du taux de couverture en volume des importations par les exportations. Ce redressement contribue à l'amélioration du solde de financement de la Belgique vis-à-vis du reste du monde qui s'affiche à nouveau en excédent, de 0,5 % du PIB. Bien que toujours légèrement négatif en 2019, le solde des revenus de la propriété avec le reste du monde a contribué également favorablement à cette évolution. En effet, l'accroissement du solde net des bénéfices réinvestis a plus que compensé la détérioration du solde net des dividendes avec le reste du monde.

## 5. Marché du travail

Les créations nettes d'emplois sont restées soutenues en 2019: après les hausses de respectivement 58 000, 73 000 et 70 000 unités en 2016, 2017 et 2018, l'emploi intérieur a encore progressé de 76 000 unités l'année dernière, soit une croissance de 1,6%. Tant l'emploi indépendant que l'emploi salarié y ont contribué, respectivement de 14 500 (+1,8%) et de 61 100 personnes (+1,5%).

TABLEAU 5 EMPLOI INTÉRIEUR

*(variation à un an d'écart, sauf mention contraire)*

| | 2016 | | 2017 | | 2018 | | 2019 | | Niveau en 2019 |
|---|---|---|---|---|---|---|---|---|---|
| **Emploi intérieur** | | | | | | | | | |
| *Milliers de personnes (pourcentages entre parenthèses)* | | | | | | | | | |
| Indépendants | 12,2 | (1,6) | 12,8 | (1,6) | 13,2 | (1,7) | 14,5 | (1,8) | 819,0 |
| Salariés | 45,7 | (1,2) | 60,5 | (1,6) | 56,4 | (1,4) | 61,1 | (1,5) | 4 074,8 |
| Total | 57,9 | (1,3) | 73,2 | (1,6) | 69,7 | (1,5) | 75,6 | (1,6) | 4 893,8 |
| *Millions d'heures travaillées (pourcentages entre parenthèses)* | | | | | | | | | |
| Indépendants | 3,9 | (0,2) | 24,8 | (1,4) | 20,4 | (1,1) | 23,0 | (1,3) | 1 836,1 |
| Salariés | 81,1 | (1,5) | 109,1 | (2,0) | 98,0 | (1,7) | 78,8 | (1,4) | 5 877,3 |
| Total | 84,9 | (1,2) | 133,9 | (1,8) | 118,4 | (1,6) | 101,9 | (1,3) | 7 713,5 |

Source : ICN.

1 Y compris l'énergie

En 2019 ce sont les services aux entreprises qui ont connu la plus forte progression (+2,3 %) ; et ont soutenu la croissance totale, avec une création de 21 900 emplois. En termes absolus, la branche la plus porteuse a été celle des « activités juridiques, comptables, de gestion, d'ingénierie, de contrôle et d'analyses techniques » dont l'emploi s'est accru de 13 700 personnes en 2019, suivie des « services administratifs et de soutien » (+6 300 personnes) En termes relatifs, la croissance de l'emploi a été la plus vive dans la « recherche et développement scientifique » (+7,3 %), qui ne représente toutefois que 0,2 % de l'emploi total.

Dans la construction, la progression de l'emploi atteint 1,7 %, c'est à dire 4 900 personnes ; et a été la plus vive dans les métiers spécialisés de la construction, en particulier les travaux d'installation.

S'y ajoute une hausse de l'emploi de 1,7 % également dans les « services non marchands et autres services » (+27 800 personnes ): les branches des soins de santé et de l'action sociale ont, ensemble, progressé de 2,0 % et généré plus de 13 000 nouveaux emplois en 2019, tandis que le personnel occupé dans l'enseignement a augmenté de +1,7 %, soit +7 400 personnes.

GRAPHIQUE 3 EMPLOI ET VOLUME DE TRAVAIL PAR BRANCHE D'ACTIVITÉ EN 2019

*(pourcentages de variation par rapport à l'année précédente)*

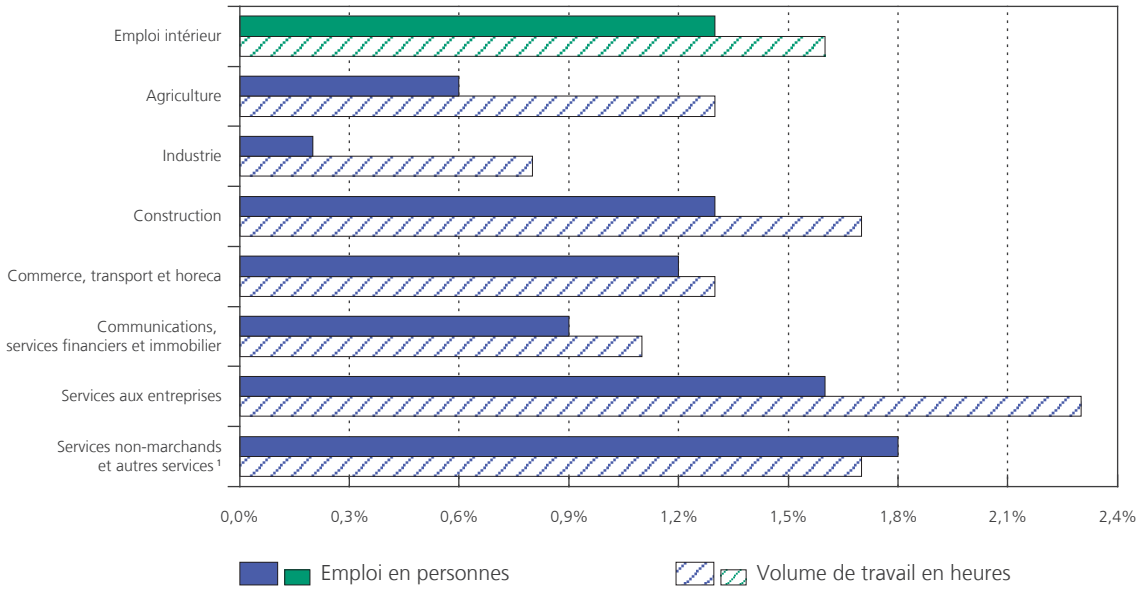


Source : ICN.

La progression est limitée à 1,3% dans l'agriculture d'une part et les commerce, transports et Horeca d'autre part (respectivement +800 et +12 700 personnes), et elle est la plus modeste dans l'industrie; où l'emploi n'augmente que de 0,8 % (+4 500 personnes).

Enfin, l'emploi a continué de reculer dans les services financiers (-2,0 % ou -2 400 personnes): des baisses y sont enregistrées sans discontinuer depuis 2001, année par rapport à laquelle un emploi sur cinq a disparu dans cette branche d'activité.

Exprimé en nombre d'heures travaillées, le volume de travail a progressé en 2019 à un rythme un peu moins important (+1,3%) que le nombre de personnes occupées. La durée moyenne de travail par personne s'est donc légèrement contractée (-0,2%) par rapport à 2018, après deux années de légère croissance (respectivement +0,2% et +0,1% en 2017 et en 2018) ; ce recul est observable aussi bien dans l'emploi indépendant que dans l'emploi salarié.

Au niveau des branches d'activité, l'évolution du volume du volume de travail, qui est le premier à réagir aux changements conjoncturels- est la plus en retrait de celle de l'emploi en personnes dans l'intérim (reprise dans les services aux entreprises), l'agriculture et l'industrie, branches les plus sensibles à la conjoncture. En revanche, le volume de travail continue de progresser plus rapidement que le nombre de personnes occupées dans les services non marchands et les autres services aux personnes.

# Tableaux

1. COMPOSITION DU PIB SELON LES TROIS OPTIQUES (PRODUCTION, DÉPENSE, REVENU)

1.1 COMPOSITION DU PIB, À PRIX COURANTS

(millions d'euros)

| | 2010 | 2011 | 2012 | 2013 | 2014 | 2015 | 2016 | 2017 | 2018 | 2019 |
|---|---|---|---|---|---|---|---|---|---|---|
| **Approche production** | | | | | | | | | | |
| Production de biens et services (aux prix de base) (P.1) | 749.349,4 | 809.390,1 | 823.894,5 | 820.416,1 | 831.563,0 | 847.248,0 | 865.620,9 | 904.165,3 | 942.456,6 | 970.229,5 |
| Consommation intermediaire (aux prix d'acquisition) (P.2) | 425.002,4 | 473.279,9 | 478.825,9 | 469.447,5 | 470.980,6 | 473.946,4 | 481.588,2 | 507.186,6 | 531.889,4 | 545.227,3 |
| Valeur ajoutée brute (aux prix de base) (B.1g) | 324.347,0 | 336.110,2 | 345.068,6 | 350.968,6 | 360.582,4 | 373.301,6 | 384.032,7 | 396.978,7 | 410.567,2 | 425.002,2 |
| Impôts sur les produits (D.21) | 42.089,3 | 43.635,9 | 44.975,9 | 45.820,2 | 46.399,7 | 47.530,3 | 50.136,0 | 52.139,2 | 54.262,0 | 55.819,8 |
| Subventions sur les produits (D.31) (-) | -3.296,2 | -3.778,3 | -3.869,8 | -3.908,8 | -3.978,8 | -4.130,5 | -4.083,4 | -4.126,8 | -4.409,8 | -4.618,7 |
| **Produit intérieur brut (B.1g+D.21-D.31)** | **363.140,1** | **375.967,8** | **386.174,7** | **392.880,0** | **403.003,3** | **416.701,4** | **430.085,3** | **444.991,1** | **460.419,4** | **476.203,3** |
| **Approche dépense** | | | | | | | | | | |
| Dépense de consommation finale (P.3) | 272.975,2 | 284.201,8 | 294.447,1 | 301.629,5 | 306.463,9 | 312.334,5 | 320.644,0 | 331.530,3 | 344.101,6 | 354.445,6 |
| Dépenses de consommation finale des ménages | 183.108,1 | 189.961,2 | 196.616,2 | 202.076,8 | 204.654,8 | 209.527,2 | 216.088,3 | 224.478,5 | 233.479,9 | 239.797,3 |
| Dépenses de consommation finale des ISBLSM | 3.684,2 | 3.822,5 | 3.977,5 | 4.032,7 | 4.145,7 | 4.402,9 | 4.509,1 | 4.621,3 | 4.766,9 | 4.957,5 |
| Dépenses de consommation finale des admininstrations publiques | 86.182,9 | 90.418,1 | 93.853,4 | 95.520,0 | 97.663,4 | 98.404,4 | 100.046,6 | 102.430,5 | 105.854,8 | 109.690,8 |
| Dépenses de consommation individuelle (P.31) | 54.224,8 | 57.456,3 | 59.502,2 | 60.948,5 | 62.314,4 | 63.209,7 | 64.976,4 | 67.007,4 | 69.187,5 | 71.569,5 |
| Dépenses de consommation collective (P.32) | 31.958,1 | 32.961,8 | 34.351,2 | 34.571,5 | 35.349,0 | 35.194,7 | 35.070,2 | 35.423,1 | 36.667,3 | 38.121,3 |
| Formation brute de capital (P.5) | 83.982,6 | 92.138,2 | 91.484,5 | 88.115,9 | 93.239,6 | 98.458,0 | 104.305,2 | 108.836,8 | 117.532,0 | 118.823,7 |
| Formation brute de capital fixe (P.51) | 80.337,8 | 86.511,6 | 88.673,0 | 87.113,3 | 91.908,3 | 95.688,9 | 100.114,2 | 103.594,5 | 109.299,4 | 115.072,1 |
| Variation des stocks (P.52) | 3.543,4 | 5.519,7 | 2.747,8 | 904,2 | 1.294,3 | 2.744,8 | 4.177,3 | 5.223,1 | 8.220,3 | 3.731,7 |
| Acquisitions moins cessions d'objets de valeur (P.53) | 101,4 | 106,9 | 63,7 | 98,4 | 37,0 | 24,3 | 13,7 | 19,2 | 12,3 | 19,9 |
| Total des dépenses nationales | 356.957,8 | 376.340,0 | 385.931,6 | 389.745,4 | 399.703,5 | 410.792,5 | 424.949,2 | 440.367,1 | 461.633,6 | 473.269,3 |
| Exportations de biens et de services (P.6) | 275.442,0 | 303.396,1 | 310.501,8 | 311.649,5 | 321.600,7 | 324.215,7 | 341.615,1 | 370.203,4 | 382.086,8 | 389.709,0 |
| Total des dépenses finales | 632.399,8 | 679.736,1 | 696.433,4 | 701.394,9 | 721.304,2 | 735.008,2 | 766.564,3 | 810.570,5 | 843.720,4 | 862.978,3 |
| Importations de biens et de services (P.7) | 269.259,7 | 303.768,3 | 310.258,7 | 308.514,9 | 318.300,9 | 318.306,8 | 336.479,0 | 365.579,4 | 383.301,0 | 386.775,0 |
| p.m. Exportations nettes de biens et services | 6.182,3 | -372,2 | 243,1 | 3.134,6 | 3.299,8 | 5.908,9 | 5.136,1 | 4.624,0 | -1.214,2 | 2.934,0 |
| **Produit intérieur brut (P.3+P.5+P.6-P.7)** | **363.140,1** | **375.967,8** | **386.174,7** | **392.880,0** | **403.003,3** | **416.701,4** | **430.085,3** | **444.991,1** | **460.419,4** | **476.203,3** |
| **Approche revenu** | | | | | | | | | | |
| Rémunération des salariés (D.1) | 184.711,1 | 193.170,8 | 199.806,1 | 203.605,7 | 206.201,2 | 208.128,0 | 211.813,0 | 219.187,6 | 226.300,1 | 234.563,2 |
| Excédent d'exploitation (B.2g) et revenu mixte (B.3g) | 143.196,1 | 146.665,8 | 147.907,4 | 150.606,7 | 157.637,3 | 168.450,8 | 175.207,2 | 181.058,7 | 187.840,9 | 194.053,0 |
| Impôts sur la production et les importations (D.2) | 49.147,1 | 51.240,7 | 53.991,2 | 54.715,9 | 55.555,7 | 56.808,3 | 59.728,0 | 61.628,4 | 63.932,5 | 66.151,0 |
| Subventions (D.3) (-) | -13.914,2 | -15.109,5 | -15.530,0 | -16.048,3 | -16.390,9 | -16.685,7 | -16.662,9 | -16.883,6 | -17.654,1 | -18.563,9 |
| **Produit intérieur brut (D.1+B.2g+B.3g+D.2-D.3)** | **363.140,1** | **375.967,8** | **386.174,7** | **392.880,0** | **403.003,3** | **416.701,4** | **430.085,3** | **444.991,1** | **460.419,4** | **476.203,3** |
| Rémunération des salariés reçue du reste du monde (D.1) | 8.195,3 | 8.306,7 | 8.590,6 | 8.700,4 | 8.974,6 | 9.243,0 | 9.584,4 | 9.964,1 | 10.310,1 | 10.626,7 |
| Rémunération des salariés payée au reste du monde (D.1) | 2.677,2 | 2.728,3 | 2.856,2 | 2.888,3 | 2.874,7 | 2.935,1 | 3.069,2 | 3.085,3 | 3.196,1 | 3.272,4 |
| Impôts sur la production et les importations payés au reste du monde (D.2) | 1.275,0 | 1.293,3 | 1.255,6 | 1.177,8 | 1.241,0 | 1.616,6 | 1.826,6 | 1.836,7 | 1.917,2 | 1.942,9 |
| Subsides reçus du reste du monde (D.3) | 692,1 | 621,6 | 642,6 | 685,2 | 624,2 | 703,4 | 657,7 | 630,5 | 684,4 | 644,7 |
| Revenus de la propriété reçus du reste du monde (D.4) | 60.863,7 | 48.340,0 | 53.132,3 | 51.324,5 | 52.790,2 | 50.583,8 | 52.035,9 | 46.688,5 | 53.668,8 | 54.935,7 |
| Revenus de la propriété payés au reste du monde (D.4) | 60.225,2 | 52.645,2 | 49.292,6 | 46.965,4 | 49.817,2 | 50.081,1 | 53.256,9 | 48.281,8 | 55.059,1 | 55.059,5 |
| **Revenu national brut (aux prix du marché)** | **368.713,8** | **376.569,3** | **395.135,8** | **402.558,6** | **411.459,4** | **422.598,8** | **434.210,6** | **449.070,4** | **464.910,3** | **482.135,6** |
| Pour mémoire | | | | | | | | | | |
| Dépenses de consommation finale des ménages hors services d'intermédiation financière indirectement mesurés (SIFIM) | 181.548,8 | 189.021,5 | 196.476,1 | 201.952,0 | 204.324,3 | 208.666,4 | 215.205,1 | 223.574,0 | 232.733,9 | 239.434,9 |
| Exportations de biens et de services (P.6) hors services d'intermédiation financière indirectement mesurés (SIFIM) | 273.360,7 | 301.400,0 | 308.663,7 | 309.502,3 | 319.223,8 | 321.657,5 | 338.910,3 | 367.283,6 | 379.071,5 | 386.458,3 |
| Importations de biens et de services (P.7) hors services d'intermédiation financière indirectement mesurés (SIFIM) | 268.080,7 | 302.327,9 | 308.837,7 | 307.311,9 | 317.194,0 | 317.404,4 | 335.739,7 | 365.048,7 | 382.750,6 | 386.210,2 |

1.2 COMPOSITION DU PIB, EN VOLUME

(euros chaînés, année de référence 2015, millions d'euros)

| | 2010 | 2011 | 2012 | 2013 | 2014 | 2015 | 2016 | 2017 | 2018 | 2019 |
|---|---|---|---|---|---|---|---|---|---|---|
| **Approche production** | | | | | | | | | | |
| Production de biens et services (aux prix de base) (P.1) | 805.108,3 | 835.328,0 | 827.274,5 | 818.485,4 | 827.218,1 | 847.248,0 | 859.191,9 | 874.585,2 | 890.377,3 | 905.014,5 |
| Consommation intermediaire (aux prix d'acquisition) (P.2) | 456.540,8 | 479.840,4 | 469.241,8 | 459.268,3 | 462.056,5 | 473.946,4 | 482.374,3 | 491.942,0 | 500.766,7 | 508.382,1 |
| Valeur ajoutée brute (aux prix de base) (B.1g) | 347.963,3 | 354.868,7 | 357.666,9 | 359.142,9 | 365.183,7 | 373.301,6 | 376.817,6 | 382.662,1 | 389.629,4 | 396.656,6 |
| Impôts sur les produits (D.21) | 46.320,1 | 46.398,3 | 46.520,6 | 46.878,2 | 47.234,9 | 47.530,3 | 49.166,5 | 50.065,9 | 51.055,8 | 51.778,1 |
| Subventions sur les produits (D.31) | -3.627,8 | -4.017,7 | -4.002,8 | -3.999,1 | -4.050,5 | -4.130,5 | -4.004,4 | -3.962,6 | -4.149,2 | -4.284,2 |
| **Produit intérieur brut (PIB)** | **390.625,3** | **397.244,5** | **400.181,0** | **402.018,8** | **408.364,8** | **416.701,4** | **421.979,7** | **428.765,5** | **436.536,0** | **444.148,4** |
| **Approche dépense** | | | | | | | | | | |
| Dépense de consommation finale (P.3) | 296.492,8 | 298.703,8 | 302.818,6 | 306.396,0 | 308.725,5 | 312.334,5 | 316.151,2 | 320.401,1 | 325.781,3 | 330.787,1 |
| Dépenses de consommation finale des ménages | 197.180,2 | 198.898,3 | 201.827,6 | 205.263,8 | 206.370,6 | 209.527,2 | 212.847,0 | 216.948,7 | 221.045,6 | 224.191,7 |
| Dépenses de consommation finale des ISBLSM | 4.096,5 | 4.120,0 | 4.169,6 | 4.170,6 | 4.220,4 | 4.402,9 | 4.441,9 | 4.438,1 | 4.485,0 | 4.623,5 |
| Dépenses de consommation finale des admininstrations publiques | 95.226,3 | 95.689,3 | 96.823,1 | 96.957,3 | 98.130,3 | 98.404,4 | 98.862,3 | 99.010,5 | 100.246,9 | 101.967,7 |
| Dépenses de consommation individuelle (P.31) | 59.766,0 | 60.337,6 | 61.076,0 | 61.601,3 | 62.529,4 | 63.209,7 | 64.437,9 | 64.815,5 | 65.552,8 | 66.353,4 |
| Dépenses de consommation collective (P.32) | 35.472,7 | 35.362,3 | 35.757,3 | 35.360,0 | 35.602,8 | 35.194,7 | 34.424,4 | 34.197,9 | 34.696,9 | 35.616,6 |
| Formation brute de capital (P.5) | 87.010,2 | 93.752,0 | 92.013,5 | 88.529,9 | 93.320,5 | 98.458,0 | 103.531,1 | 104.997,4 | 109.746,4 | 111.390,8 |
| Formation brute de capital fixe (P.51) | 84.588,4 | 89.004,1 | 89.581,5 | 87.548,3 | 92.237,8 | 95.688,9 | 99.665,1 | 101.057,8 | 104.493,7 | 108.033,4 |
| Variation des stocks (P.52) | 2.252,4 | 4.737,3 | 2.385,9 | 847,4 | 1.015,0 | 2.744,8 | 3.852,6 | 3.924,3 | 5.280,6 | 3.433,0 |
| Acquisitions moins cessions d'objets de valeur (P.53) | 108,8 | 112,5 | 65,6 | 100,5 | 37,4 | 24,3 | 13,4 | 18,5 | 11,7 | 18,6 |
| Total des dépenses nationales | 383.379,9 | 392.555,2 | 394.856,6 | 394.871,9 | 402.026,3 | 410.792,5 | 419.682,3 | 425.398,2 | 435.531,3 | 442.181,1 |
| Exportations de biens et de services (P.6) | 284.374,9 | 297.545,1 | 296.096,5 | 297.140,7 | 312.582,4 | 324.215,7 | 344.323,1 | 363.161,0 | 365.298,8 | 369.032,3 |
| Total des dépenses finales | 667.271,9 | 689.745,8 | 690.485,9 | 691.586,3 | 714.518,3 | 735.008,2 | 764.005,4 | 788.401,0 | 800.723,5 | 811.118,7 |
| Importations de biens et de services (P.7) | 277.273,2 | 292.869,9 | 290.893,6 | 290.271,5 | 306.318,5 | 318.306,8 | 342.025,7 | 359.876,4 | 364.409,0 | 367.189,3 |
| p.m. Exportations nettes de biens et services | 5.932,2 | 5.893,2 | 5.902,2 | 5.929,0 | 5.916,1 | 5.908,9 | 2.297,4 | 5.873,1 | 5.841,1 | 5.853,5 |
| **Produit intérieur brut (PIB)** | **390.625,3** | **397.244,5** | **400.181,0** | **402.018,8** | **408.364,8** | **416.701,4** | **421.979,7** | **428.765,5** | **436.536,0** | **444.148,4** |
| Pour mémoire | | | | | | | | | | |
| Dépenses de consommation finale des ménages hors services d'intermédiation financière indirectement mesurés (SIFIM) | 196.507,0 | 198.621,2 | 201.453,7 | 204.824,1 | 205.795,6 | 208.666,4 | 211.957,8 | 216.158,8 | 220.384,6 | 223.619,9 |
| Exportations de biens et de services (P.6) hors services d'intermédiation financière indirectement mesurés (SIFIM) | 281.738,2 | 294.966,0 | 293.589,6 | 294.775,4 | 310.124,4 | 321.657,5 | 342.012,3 | 360.975,5 | 363.212,3 | 366.766,9 |
| Importations de biens et de services (P.7) hors services d'intermédiation financière indirectement mesurés (SIFIM) | 275.826,2 | 291.458,1 | 289.627,9 | 289.197,5 | 305.320,1 | 317.404,4 | 341.205,9 | 359.247,4 | 363.769,1 | 366.729,5 |

**N.B.:** En ce qui concerne les euros chaînés, on observe pour les années autres que l'année de référence et l'année qui suit celle-ci une différence entre l'agrégat et les composantes sous-jacentes de ce dernier. Cette différence, qui ne peut être attribuée aux composantes de l'agrégat, s'explique par le recours aux indices en chaîne de Laspeyres.

2. REVENU DISPONIBLE, ÉPARGNE ET CAPACITÉ OU BESOIN DE FINANCEMENT, À PRIX COURANTS

(millions d'euros)

| | 2010 | 2011 | 2012 | 2013 | 2014 | 2015 | 2016 | 2017 | 2018 | 2019 |
|---|---|---|---|---|---|---|---|---|---|---|
| **Produit intérieur brut aux prix du marché (PIB)** | **363.140,1** | **375.967,8** | **386.174,7** | **392.880,0** | **403.003,3** | **416.701,4** | **430.085,3** | **444.991,1** | **460.419,4** | **476.203,3** |
| Solde des revenus primaires du/vers le reste du monde | 5.573,7 | 601,5 | 8.961,1 | 9.678,6 | 8.456,1 | 5.897,4 | 4.125,3 | 4.079,3 | 4.490,9 | 5.932,3 |
| **Revenu national brut (RNB)** | **368.713,8** | **376.569,3** | **395.135,8** | **402.558,6** | **411.459,4** | **422.598,8** | **434.210,6** | **449.070,4** | **464.910,3** | **482.135,6** |
| Consommation de capital fixe (K.1) | 70.011,5 | 72.911,3 | 75.547,2 | 76.650,3 | 77.727,1 | 79.048,1 | 80.655,6 | 83.061,6 | 86.590,4 | 90.007,1 |
| **Revenu national net** | **298.702,3** | **303.658,0** | **319.588,6** | **325.908,3** | **333.732,3** | **343.550,7** | **353.555,0** | **366.008,8** | **378.319,9** | **392.128,5** |
| Solde des transferts courants en provenance du / vers le reste du monde (D.5, D.6, D.7) | -3.671,4 | -4.016,7 | -5.182,8 | -5.723,8 | -5.907,5 | -6.041,7 | -6.787,1 | -5.547,4 | -6.664,3 | -7.260,2 |
| **Revenu national net disponible** | **295.030,9** | **299.641,3** | **314.405,8** | **320.184,5** | **327.824,8** | **337.509,0** | **346.767,9** | **360.461,4** | **371.655,6** | **384.868,3** |
| Consommation finale nationale | 272.975,2 | 284.201,8 | 294.447,1 | 301.629,5 | 306.463,9 | 312.334,5 | 320.644,0 | 331.530,3 | 344.101,6 | 354.445,6 |
| Ajustement pour variations des droits des ménages sur les fonds de pension (D.8) | 0,0 | 0,0 | 0,0 | 0,0 | 0,0 | 0,0 | -60,0 | -44,6 | -69,7 | -71,8 |
| **Epargne nationale nette** | **22.055,7** | **15.439,5** | **19.958,7** | **18.555,0** | **21.360,9** | **25.174,5** | **26.063,9** | **28.886,5** | **27.484,3** | **30.350,9** |
| Formation brute de capital fixe (P.51) | 80.337,8 | 86.511,6 | 88.673,0 | 87.113,3 | 91.908,3 | 95.688,9 | 100.114,2 | 103.594,5 | 109.299,4 | 115.072,1 |
| Variation des stocks (P.52) | 3.543,4 | 5.519,7 | 2.747,8 | 904,2 | 1.294,3 | 2.744,8 | 4.177,3 | 5.223,1 | 8.220,3 | 3.731,7 |
| Acquisitions moins cessions d'objets de valeur (P.53) | 101,4 | 106,9 | 63,7 | 98,4 | 37,0 | 24,3 | 13,7 | 19,2 | 12,3 | 19,9 |
| Solde des transferts en capital avec le reste du monde (D.9) | -167,2 | -396,4 | 2.431,6 | -8,7 | -10,0 | -27,7 | -379,1 | -47,2 | -22,4 | 143,6 |
| Acquisitions moins cessions d'actifs non financiers non produits (K.2) | 21,0 | -89,0 | -362,0 | 88,0 | 625,0 | -86,0 | -821,0 | -518,0 | -156,0 | -536,0 |
| **Capacité (+) ou besoin (-) de financement de la nation (B.9)** | **7.896,4** | **-4.094,8** | **6.815,0** | **6.992,7** | **5.213,4** | **5.822,9** | **2.856,2** | **3.582,1** | **-3.323,7** | **2.213,9** |

3. SYNTHÈSE DES COMPTES DES SECTEURS, À PRIX COURANTS

3.1 SYNTHÈSE DES COMPTES DES SECTEURS - 2019

(millions d'euros)

| | Sociétés non financières (S.11) | Sociétés financières (S.12) | Administrations publiques (S.13) | Ménages (S.14) | Institutions sans but lucratif au service des ménages (S.15) | Opérations non réparties | Economie totale (S.1) | Reste du monde (S.2) |
|---|---|---|---|---|---|---|---|---|
| Importations et exportations | | | | | | | | |
| Importations de biens et de services (P.7) | | | | | | | | 386.775,0 |
| Exportations de biens et de services (P.6) | | | | | | | | 389.709,0 |
| **Compte de production** | | | | | | | | |
| Ressources | | | | | | | | |
| Production (aux prix de base) (P.1) | 728.856,8 | 56.848,7 | 87.776,1 | 91.193,3 | 5.554,6 | | 970.229,5 | |
| Impôts sur les produits (D.21) | | | | | | 55.819,8 | 55.819,8 | |
| Subventions sur les produits (D.31) | | | | | | -4.618,7 | -4.618,7 | |
| Emplois | | | | | | | | |
| Consommation intermédiaire (aux prix d'acquisition) (P.2) | 470.084,7 | 28.854,9 | 19.420,5 | 25.101,9 | 1.765,3 | | 545.227,3 | |
| Valeur ajoutée brute / produit intérieur brut (B.1g) | 258.772,1 | 27.993,8 | 68.355,6 | 66.091,4 | 3.789,3 | 51.201,1 | 476.203,3 | |
| **Compte d'exploitation** | | | | | | | | |
| Ressources | | | | | | | | |
| Valeur ajoutée brute / produit intérieur brut (B.1g) | 258.772,1 | 27.993,8 | 68.355,6 | 66.091,4 | 3.789,3 | | 476.203,3 | |
| Emplois | | | | | | | | |
| Rémunération des salariés (D.1) | 159.712,5 | 10.458,1 | 58.553,1 | 2.404,3 | 3.435,2 | | 234.563,2 | 10.626,7 |
| Impôts sur la production et les importations (D.2) | 4.114,7 | 1.952,3 | 0,0 | 4.101,7 | 162,5 | 55.819,8 | 66.151,0 | |
| Impôts sur les produits (D.21) | | | | | | 55.819,8 | 55.819,8 | |
| Autres impôts sur la production (D.29) | 4.114,7 | 1.952,3 | 0,0 | 4.101,7 | 162,5 | | 10.331,2 | |
| Subventions (D.3) | -12.541,4 | -40,1 | -841,9 | -405,1 | -116,7 | -4.618,7 | -18.563,9 | |
| Subventions sur les produits (D.31) | | | | | | -4.618,7 | -4.618,7 | |
| Autres subventions sur la production (D.39) | -12.541,4 | -40,1 | -841,9 | -405,1 | -116,7 | | -13.945,2 | |
| Excédent d'exploitation brut / revenu mixte brut (B.2g/B.3g) | 107.486,3 | 15.623,5 | 10.644,4 | 59.990,5 | 308,3 | | 194.053,0 | |
| **Compte d'affectation des revenus primaires** | | | | | | | | |
| Ressources | | | | | | | | |
| Excédent d'exploitation brut / revenu mixte brut (B.2g/B.3g) | 107.486,3 | 15.623,5 | 10.644,4 | 59.990,5 | 308,3 | | 194.053,0 | |
| Rémunération des salariés (D.1) | | | | 241.917,5 | | | 241.917,5 | 3.272,4 |
| Impôts sur la production et les importations (D.2) | | | 64.208,1 | | | | 64.208,1 | 1.942,9 |
| Subventions (D.3) | | | -17.919,2 | | | | -17.919,2 | -644,7 |
| Revenus de la propriété (D.4) | 50.725,9 | 35.181,5 | 4.243,2 | 29.343,7 | 164,6 | | 119.658,9 | 55.059,5 |
| Emplois | | | | | | | | |
| Revenus de la propriété (D.4) | 68.287,9 | 40.104,1 | 9.718,5 | 1.661,9 | 10,3 | | 119.782,7 | 54.935,7 |
| Revenus primaires bruts / revenu national brut (B.5g) | 89.924,3 | 10.700,9 | 51.458,0 | 329.589,8 | 462,6 | | 482.135,6 | |
| **Compte de distribution secondaire du revenu** | | | | | | | | |
| Ressources | | | | | | | | |
| Revenus primaires bruts / revenu national brut (B.5g) | 89.924,3 | 10.700,9 | 51.458,0 | 329.589,8 | 462,6 | | 482.135,6 | |
| Impôts courants sur le revenu, le patrimoine, etc. (D.5) | | | 74.633,7 | | | | 74.633,7 | 1.052,9 |
| Cotisations sociales (D.61) | 2.069,8 | 11.589,7 | 73.609,4 | 11,4 | 58,7 | | 87.339,0 | 2.897,2 |
| Prestations sociales autres que transferts sociaux en nature (D.62) | | | | 91.614,4 | | | 91.614,4 | 1.302,6 |
| Autres transferts courants (D.7) | 5.753,3 | 12.595,8 | 107.212,6 | 7.553,0 | 5.457,8 | | 138.572,5 | 16.953,2 |
| Emplois | | | | | | | | |
| Impôts courants sur le revenu, le patrimoine, etc. (D.5) | 13.998,0 | 3.991,7 | 51,3 | 56.500,2 | 47,2 | | 74.588,4 | 1.098,2 |
| Cotisations sociales (D.61) | | | | 89.166,5 | | | 89.166,5 | 1.069,7 |
| Prestations sociales autres que transferts sociaux en nature (D.62) | 2.069,8 | 8.231,3 | 80.271,5 | 11,4 | 58,7 | | 90.642,7 | 2.274,3 |
| Autres transferts courants (D.7) | 7.229,8 | 13.478,0 | 113.295,2 | 10.262,6 | 756,6 | | 145.022,2 | 10.503,5 |
| Revenu disponible brut (B.6g) | 74.449,8 | 9.185,4 | 113.295,7 | 272.827,9 | 5.116,6 | | 474.875,4 | |

3.1 SYNTHÈSE DES COMPTES DES SECTEURS - 2019 (SUITE)

(millions d'euros)

| | Sociétés non financières (S.11) | Sociétés financières (S.12) | Administrations publiques (S.13) | Ménages (S.14) | Institutions sans but lucratif au service des ménages (S.15) | Opérations non réparties | Economie totale (S.1) | Reste du monde (S.2) |
|---|---|---|---|---|---|---|---|---|
| **Compte d'utilisation du revenu** | | | | | | | | |
| Ressources | | | | | | | | |
| Revenu disponible brut (B.6g) | 74.449,8 | 9.185,4 | 113.295,7 | 272.827,9 | 5.116,6 | | 474.875,4 | |
| Ajustement pour variations des droits des ménages sur les fonds de pension (D.8) | 0,0 | -3.573,7 | 0,1 | 3.501,8 | | | | 71,8 |
| Emplois | | | | | | | | |
| Dépenses de consommation finale (P.3) | | | 109.690,8 | 239.797,3 | 4.957,5 | | 354.445,6 | |
| Epargne brute (B.8g) | 74.449,8 | 5.611,7 | 3.605,0 | 36.532,4 | 159,1 | | 120.358,0 | |
| **Compte des variations de la valeur nette dues à l'épargne et aux transferts en capital** | | | | | | | | |
| Variations des passifs et de la valeur nette | | | | | | | | |
| Epargne brute (B.8g) | 74.449,8 | 5.611,7 | 3.605,0 | 36.532,4 | 159,1 | | 120.358,0 | |
| Solde des opérations courantes avec l'extérieur (B.12) | | | | | | | | -1.534,3 |
| Transferts en capital à recevoir (D.9) | 2.557,9 | 192,0 | 3.884,5 | 576,2 | 203,4 | | 7.414,0 | 388,2 |
| Transferts en capital à payer (D.9) | 394,6 | -71,7 | -4.137,3 | -3.456,0 | 0,0 | | -7.270,4 | -531,8 |
| Variations des actifs | | | | | | | | |
| Solde épargne brute et transferts de capital (B.10g) | 77.402,3 | 5.732,0 | 3.352,2 | 33.652,6 | 362,5 | | 120.501,6 | -1.677,9 |
| **Compte des acquisitions d'actifs non financiers** | | | | | | | | |
| Variations des passifs et de la valeur nette | | | | | | | | |
| Solde épargne brute et transferts de capital (B.10) | 77.402,3 | 5.732,0 | 3.352,2 | 33.652,6 | 362,5 | | 120.501,6 | -1.677,9 |
| Variations des actifs | | | | | | | | |
| Formation brute de capital (P.5) | 73.811,1 | 4.923,3 | 12.517,7 | 27.218,9 | 352,7 | | 118.823,7 | |
| Acquisitions moins cessions d'actifs non financiers non produits (K.2) | -172,3 | 15,9 | 113,7 | -493,3 | 0,0 | | -536,0 | 536,0 |
| Capacité (+) / besoin (-) de financement (B.9) | 3.763,5 | 792,8 | -9.279,2 | 6.927,0 | 9,8 | | 2.213,9 | -2.213,9 |

3.2 SYNTHÈSE DES COMPTES DES SECTEURS - 2018

(millions d'euros)

| | Sociétés non financières (S.11) | Sociétés financières (S.12) | Administrations publiques (S.13) | Ménages (S.14) | Institutions sans but lucratif au service des ménages (S.15) | Opérations non réparties | Economie totale (S.1) | Reste du monde (S.2) |
|---|---|---|---|---|---|---|---|---|
| Importations et exportations | | | | | | | | |
| Importations de biens et de services (P.7) | | | | | | | | 383.301,0 |
| Exportations de biens et de services (P.6) | | | | | | | | 382.086,8 |
| **Compte de production** | | | | | | | | |
| Ressources | | | | | | | | |
| Production (aux prix de base) (P.1) | 708.601,6 | 55.019,8 | 85.115,3 | 88.379,8 | 5.340,1 | | 942.456,6 | |
| Impôts sur les produits (D.21) | | | | | | 54.262,0 | 54.262,0 | |
| Subventions sur les produits (D.31) | | | | | | -4.409,8 | -4.409,8 | |
| Emplois | | | | | | | | |
| Consommation intermédiaire (aux prix d'acquisition) (P.2) | 459.051,3 | 27.708,9 | 18.803,1 | 24.628,0 | 1.698,1 | | 531.889,4 | |
| Valeur ajoutée brute / produit intérieur brut (B.1g) | 249.550,3 | 27.310,9 | 66.312,2 | 63.751,8 | 3.642,0 | 49.852,2 | 460.419,4 | |
| **Compte d'exploitation** | | | | | | | | |
| Ressources | | | | | | | | |
| Valeur ajoutée brute / produit intérieur brut (B.1g) | 249.550,3 | 27.310,9 | 66.312,2 | 63.751,8 | 3.642,0 | | 460.419,4 | |
| Emplois | | | | | | | | |
| Rémunération des salariés (D.1) | 153.425,9 | 10.578,5 | 56.685,7 | 2.303,7 | 3.306,3 | | 226.300,1 | 10.310,1 |
| Impôts sur la production et les importations (D.2) | 3.756,7 | 1.964,0 | 0,0 | 3.793,8 | 156,0 | 54.262,0 | 63.932,5 | |
| Impôts sur les produits (D.21) | | | | | | 54.262,0 | 54.262,0 | |
| Autres impôts sur la production (D.29) | 3.756,7 | 1.964,0 | 0,0 | 3.793,8 | 156,0 | | 9.670,5 | |
| Subventions (D.3) | -11.879,2 | -32,9 | -827,5 | -389,1 | -115,6 | -4.409,8 | -17.654,1 | |
| Subventions sur les produits (D.31) | | | | | | -4.409,8 | -4.409,8 | |
| Autres subventions sur la production (D.39) | -11.879,2 | -32,9 | -827,5 | -389,1 | -115,6 | | -13.244,3 | |
| Excédent d'exploitation brut / revenu mixte brut (B.2g/B.3g) | 104.246,9 | 14.801,3 | 10.454,0 | 58.043,4 | 295,3 | | 187.840,9 | |
| **Compte d'affectation des revenus primaires** | | | | | | | | |
| Ressources | | | | | | | | |
| Excédent d'exploitation brut / revenu mixte brut (B.2g/B.3g) | 104.246,9 | 14.801,3 | 10.454,0 | 58.043,4 | 295,3 | | 187.840,9 | |
| Rémunération des salariés (D.1) | | | | 233.414,1 | | | 233.414,1 | 3.196,1 |
| Impôts sur la production et les importations (D.2) | | | 62.015,3 | | | | 62.015,3 | 1.917,2 |
| Subventions (D.3) | | | -16.969,7 | | | | -16.969,7 | -684,4 |
| Revenus de la propriété (D.4) | 44.508,9 | 34.772,7 | 4.379,8 | 29.424,4 | 167,7 | | 113.253,5 | 55.059,1 |
| Emplois | | | | | | | | |
| Revenus de la propriété (D.4) | 66.340,5 | 36.309,4 | 10.038,5 | 1.942,0 | 13,4 | | 114.643,8 | 53.668,8 |
| Revenus primaires bruts / revenu national brut (B.5g) | 82.415,3 | 13.264,6 | 49.840,9 | 318.939,9 | 449,6 | | 464.910,3 | |
| **Compte de distribution secondaire du revenu** | | | | | | | | |
| Ressources | | | | | | | | |
| Revenus primaires bruts / revenu national brut (B.5g) | 82.415,3 | 13.264,6 | 49.840,9 | 318.939,9 | 449,6 | | 464.910,3 | |
| Impôts courants sur le revenu, le patrimoine, etc. (D.5) | | | 77.177,5 | | | | 77.177,5 | 1.010,7 |
| Cotisations sociales (D.61) | 2.014,9 | 11.071,0 | 71.375,8 | 12,3 | 52,4 | | 84.526,4 | 2.837,4 |
| Prestations sociales autres que transferts sociaux en nature (D.62) | | | | 88.472,1 | | | 88.472,1 | 1.479,0 |
| Autres transferts courants (D.7) | 3.526,7 | 9.441,5 | 102.932,3 | 7.119,7 | 5.501,3 | | 128.521,5 | 11.871,6 |
| Emplois | | | | | | | | |
| Impôts courants sur le revenu, le patrimoine, etc. (D.5) | 16.127,0 | 3.905,4 | 49,9 | 57.003,8 | 46,7 | | 77.132,8 | 1.055,4 |
| Cotisations sociales (D.61) | | | | 86.119,5 | | | 86.119,5 | 1.244,3 |
| Prestations sociales autres que transferts sociaux en nature (D.62) | 2.014,9 | 8.095,9 | 77.627,4 | 12,3 | 52,4 | | 87.802,9 | 2.148,2 |
| Autres transferts courants (D.7) | 4.891,0 | 9.378,7 | 109.056,4 | 10.236,0 | 744,5 | | 134.306,6 | 6.086,5 |
| Revenu disponible brut (B.6g) | 64.924,0 | 12.397,1 | 114.592,8 | 261.172,4 | 5.159,7 | | 458.246,0 | |
| **Compte d'utilisation du revenu** | | | | | | | | |

3.2 SYNTHÈSE DES COMPTES DES SECTEURS - 2018 (SUITE)

(millions d'euros)

| | Sociétés non financières (S.11) | Sociétés financières (S.12) | Administrations publiques (S.13) | Ménages (S.14) | Institutions sans but lucratif au service des ménages (S.15) | Opérations non réparties | Economie totale (S.1) | Reste du monde (S.2) |
|---|---|---|---|---|---|---|---|---|
| Ressources | | | | | | | | |
| Revenu disponible brut (B.6g) | 64.924,0 | 12.397,1 | 114.592,8 | 261.172,4 | 5.159,7 | | 458.246,0 | |
| Ajustement pour variations des droits des ménages sur les fonds de pension (D.8) | 0,0 | -3.244,8 | -0,2 | 3.175,3 | | | | 69,7 |
| Emplois | | | | | | | | |
| Dépenses de consommation finale (P.3) | | | 105.854,8 | 233.479,9 | 4.766,9 | | 344.101,6 | |
| Epargne brute (B.8g) | 64.924,0 | 9.152,3 | 8.737,8 | 30.867,8 | 392,8 | | 114.074,7 | |
| **Compte des variations de la valeur nette dues à l'épargne et aux transferts en capital** | | | | | | | | |
| Variations des passifs et de la valeur nette | | | | | | | | |
| Epargne brute (B.8g) | 64.924,0 | 9.152,3 | 8.737,8 | 30.867,8 | 392,8 | | 114.074,7 | |
| Solde des opérations courantes avec l'extérieur (B.12) | | | | | | | | 3.457,3 |
| Transferts en capital à recevoir (D.9) | 2.725,2 | 155,4 | 6.013,4 | 552,2 | 151,3 | | 9.597,5 | 392,6 |
| Transferts en capital à payer (D.9) | 327,2 | -116,8 | -5.999,5 | -3.830,8 | 0,0 | | -9.619,9 | -370,2 |
| Variations des actifs | | | | | | | | |
| Solde épargne brute et transferts de capital (B.10g) | 67.976,4 | 9.190,9 | 8.751,7 | 27.589,2 | 544,1 | | 114.052,3 | 3.479,7 |
| **Compte des acquisitions d'actifs non financiers** | | | | | | | | |
| Variations des passifs et de la valeur nette | | | | | | | | |
| Solde épargne brute et transferts de capital (B.10) | 67.976,4 | 9.190,9 | 8.751,7 | 27.589,2 | 544,1 | | 114.052,3 | 3.479,7 |
| Variations des actifs | | | | | | | | |
| Formation brute de capital (P.5) | 75.045,6 | 5.029,2 | 12.205,8 | 24.916,5 | 334,9 | | 117.532,0 | |
| Acquisitions moins cessions d'actifs non financiers non produits (K.2) | 264,5 | 4,4 | 200,5 | -625,4 | 0,0 | | -156,0 | 156,0 |
| Capacité (+) / besoin (-) de financement (B.9) | -7.333,7 | 4.157,3 | -3.654,6 | 3.298,1 | 209,2 | | -3.323,7 | 3.323,7 |

3.3 SYNTHÈSE DES COMPTES DES SECTEURS - 2017

(millions d'euros)

| | Sociétés non financières (S.11) | Sociétés financières (S.12) | Administrations publiques (S.13) | Ménages (S.14) | Institutions sans but lucratif au service des ménages (S.15) | Opérations non réparties | Economie totale (S.1) | Reste du monde (S.2) |
|---|---|---|---|---|---|---|---|---|
| Importations et exportations | | | | | | | | |
| Importations de biens et de services (P.7) | | | | | | | | 365.579,4 |
| Exportations de biens et de services (P.6) | | | | | | | | 370.203,4 |
| **Compte de production** | | | | | | | | |
| Ressources | | | | | | | | |
| Production (aux prix de base) (P.1) | 677.329,0 | 53.049,7 | 82.329,1 | 86.300,9 | 5.156,6 | | 904.165,3 | |
| Impôts sur les produits (D.21) | | | | | | 52.139,2 | 52.139,2 | |
| Subventions sur les produits (D.31) | | | | | | -4.126,8 | -4.126,8 | |
| Emplois | | | | | | | | |
| Consommation intermédiaire (aux prix d'acquisition) (P.2) | 436.943,1 | 26.824,6 | 17.816,0 | 23.940,1 | 1.662,8 | | 507.186,6 | |
| Valeur ajoutée brute / produit intérieur brut (B.1g) | 240.385,9 | 26.225,1 | 64.513,1 | 62.360,8 | 3.493,8 | 48.012,4 | 444.991,1 | |
| **Compte d'exploitation** | | | | | | | | |
| Ressources | | | | | | | | |
| Valeur ajoutée brute / produit intérieur brut (B.1g) | 240.385,9 | 26.225,1 | 64.513,1 | 62.360,8 | 3.493,8 | | 444.991,1 | |
| Emplois | | | | | | | | |
| Rémunération des salariés (D.1) | 148.033,3 | 10.362,8 | 55.277,1 | 2.320,7 | 3.193,7 | | 219.187,6 | 9.964,1 |
| Impôts sur la production et les importations (D.2) | 3.675,9 | 1.872,3 | 0,0 | 3.801,6 | 139,4 | 52.139,2 | 61.628,4 | |
| Impôts sur les produits (D.21) | | | | | | 52.139,2 | 52.139,2 | |
| Autres impôts sur la production (D.29) | 3.675,9 | 1.872,3 | 0,0 | 3.801,6 | 139,4 | | 9.489,2 | |
| Subventions (D.3) | -11.380,6 | -33,1 | -826,4 | -396,5 | -120,2 | -4.126,8 | -16.883,6 | |
| Subventions sur les produits (D.31) | | | | | | -4.126,8 | -4.126,8 | |
| Autres subventions sur la production (D.39) | -11.380,6 | -33,1 | -826,4 | -396,5 | -120,2 | | -12.756,8 | |
| Excédent d'exploitation brut / revenu mixte brut (B.2g/B.3g) | 100.057,3 | 14.023,1 | 10.062,4 | 56.635,0 | 280,9 | | 181.058,7 | |
| **Compte d'affectation des revenus primaires** | | | | | | | | |
| Ressources | | | | | | | | |
| Excédent d'exploitation brut / revenu mixte brut (B.2g/B.3g) | 100.057,3 | 14.023,1 | 10.062,4 | 56.635,0 | 280,9 | | 181.058,7 | |
| Rémunération des salariés (D.1) | | | | 226.066,4 | | | 226.066,4 | 3.085,3 |
| Impôts sur la production et les importations (D.2) | | | 59.791,7 | | | | 59.791,7 | 1.836,7 |
| Subventions (D.3) | | | -16.253,1 | | | | -16.253,1 | -630,5 |
| Revenus de la propriété (D.4) | 35.632,2 | 34.837,1 | 4.336,0 | 28.974,9 | 170,9 | | 103.951,1 | 48.281,8 |
| Emplois | | | | | | | | |
| Revenus de la propriété (D.4) | 57.283,0 | 35.359,9 | 10.845,9 | 2.037,4 | 18,2 | | 105.544,4 | 46.688,5 |
| Revenus primaires bruts / revenu national brut (B.5g) | 78.406,5 | 13.500,3 | 47.091,1 | 309.638,9 | 433,6 | | 449.070,4 | |
| **Compte de distribution secondaire du revenu** | | | | | | | | |
| Ressources | | | | | | | | |
| Revenus primaires bruts / revenu national brut (B.5g) | 78.406,5 | 13.500,3 | 47.091,1 | 309.638,9 | 433,6 | | 449.070,4 | |
| Impôts courants sur le revenu, le patrimoine, etc. (D.5) | | | 73.943,9 | | | | 73.943,9 | 969,5 |
| Cotisations sociales (D.61) | 2.236,3 | 10.657,9 | 69.794,2 | 13,1 | 58,8 | | 82.760,3 | 2.762,7 |
| Prestations sociales autres que transferts sociaux en nature (D.62) | | | | 86.113,7 | | | 86.113,7 | 1.239,8 |
| Autres transferts courants (D.7) | 2.790,7 | 9.025,5 | 100.002,6 | 6.650,6 | 5.423,1 | | 123.892,5 | 9.443,1 |
| Emplois | | | | | | | | |
| Impôts courants sur le revenu, le patrimoine, etc. (D.5) | 14.403,6 | 3.986,9 | 48,9 | 55.457,2 | 44,5 | | 73.941,1 | 972,3 |
| Cotisations sociales (D.61) | | | | 84.525,4 | | | 84.525,4 | 997,6 |
| Prestations sociales autres que transferts sociaux en nature (D.62) | 2.236,3 | 7.771,6 | 75.209,5 | 13,1 | 58,8 | | 85.289,3 | 2.064,2 |
| Autres transferts courants (D.7) | 4.057,7 | 8.930,0 | 105.325,0 | 9.422,5 | 766,8 | | 128.502,0 | 4.833,6 |
| Revenu disponible brut (B.6g) | 62.735,9 | 12.495,2 | 110.248,4 | 252.998,1 | 5.045,4 | | 443.523,0 | |
| **Compte d'utilisation du revenu** | | | | | | | | |

3.3 SYNTHÈSE DES COMPTES DES SECTEURS - 2017 (SUITE)

(millions d'euros)

| | Sociétés non financières (S.11) | Sociétés financières (S.12) | Administrations publiques (S.13) | Ménages (S.14) | Institutions sans but lucratif au service des ménages (S.15) | Opérations non réparties | Economie totale (S.1) | Reste du monde (S.2) |
|---|---|---|---|---|---|---|---|---|
| Ressources | | | | | | | | |
| Revenu disponible brut (B.6g) | 62.735,9 | 12.495,2 | 110.248,4 | 252.998,1 | 5.045,4 | | 443.523,0 | |
| Ajustement pour variations des droits des ménages sur les fonds de pension (D.8) | 0,0 | -2.969,0 | -0,8 | 2.925,2 | | | | 44,6 |
| Emplois | | | | | | | | |
| Dépenses de consommation finale (P.3) | | | 102.430,5 | 224.478,5 | 4.621,3 | | 331.530,3 | |
| Epargne brute (B.8g) | 62.735,9 | 9.526,2 | 7.817,1 | 31.444,8 | 424,1 | | 111.948,1 | |
| **Compte des variations de la valeur nette dues à l'épargne et aux transferts en capital** | | | | | | | | |
| Variations des passifs et de la valeur nette | | | | | | | | |
| Epargne brute (B.8g) | 62.735,9 | 9.526,2 | 7.817,1 | 31.444,8 | 424,1 | | 111.948,1 | |
| Solde des opérations courantes avec l'extérieur (B.12) | | | | | | | | -3.111,3 |
| Transferts en capital à recevoir (D.9) | 2.655,8 | 152,6 | 4.291,5 | 440,8 | 157,5 | | 7.698,2 | 300,6 |
| Transferts en capital à payer (D.9) | 260,7 | -44,5 | -4.279,8 | -3.681,8 | 0,0 | | -7.745,4 | -253,4 |
| Variations des actifs | | | | | | | | |
| Solde épargne brute et transferts de capital (B.10g) | 65.652,4 | 9.634,3 | 7.828,8 | 28.203,8 | 581,6 | | 111.900,9 | -3.064,1 |
| **Compte des acquisitions d'actifs non financiers** | | | | | | | | |
| Variations des passifs et de la valeur nette | | | | | | | | |
| Solde épargne brute et transferts de capital (B.10) | 65.652,4 | 9.634,3 | 7.828,8 | 28.203,8 | 581,6 | | 111.900,9 | -3.064,1 |
| Variations des actifs | | | | | | | | |
| Formation brute de capital (P.5) | 69.352,6 | 4.603,2 | 10.718,6 | 23.842,8 | 319,6 | | 108.836,8 | |
| Acquisitions moins cessions d'actifs non financiers non produits (K.2) | -58,7 | 9,7 | 164,8 | -633,8 | 0,0 | | -518,0 | 518,0 |
| Capacité (+) / besoin (-) de financement (B.9) | -3.641,5 | 5.021,4 | -3.054,7 | 4.994,8 | 262,0 | | 3.582,1 | -3.582,1 |

3.4 SYNTHÈSE DES COMPTES DES SECTEURS - 2016

(millions d'euros)

| | Sociétés non financières (S.11) | Sociétés financières (S.12) | Administrations publiques (S.13) | Ménages (S.14) | Institutions sans but lucratif au service des ménages (S.15) | Opérations non réparties | Economie totale (S.1) | Reste du monde (S.2) |
|---|---|---|---|---|---|---|---|---|
| Importations et exportations | | | | | | | | |
| Importations de biens et de services (P.7) | | | | | | | | 336.479,0 |
| Exportations de biens et de services (P.6) | | | | | | | | 341.615,1 |
| **Compte de production** | | | | | | | | |
| Ressources | | | | | | | | |
| Production (aux prix de base) (P.1) | 646.354,8 | 50.135,3 | 80.195,7 | 83.896,9 | 5.038,2 | | 865.620,9 | |
| Impôts sur les produits (D.21) | | | | | | 50.136,0 | 50.136,0 | |
| Subventions sur les produits (D.31) | | | | | | -4.083,4 | -4.083,4 | |
| Emplois | | | | | | | | |
| Consommation intermédiaire (aux prix d'acquisition) (P.2) | 413.456,1 | 25.252,4 | 17.516,7 | 23.697,4 | 1.665,6 | | 481.588,2 | |
| Valeur ajoutée brute / produit intérieur brut (B.1g) | 232.898,7 | 24.882,9 | 62.679,0 | 60.199,5 | 3.372,6 | 46.052,6 | 430.085,3 | |
| **Compte d'exploitation** | | | | | | | | |
| Ressources | | | | | | | | |
| Valeur ajoutée brute / produit intérieur brut (B.1g) | 232.898,7 | 24.882,9 | 62.679,0 | 60.199,5 | 3.372,6 | | 430.085,3 | |
| Emplois | | | | | | | | |
| Rémunération des salariés (D.1) | 142.408,8 | 10.377,8 | 53.619,4 | 2.308,3 | 3.098,7 | | 211.813,0 | 9.584,4 |
| Impôts sur la production et les importations (D.2) | 3.748,0 | 1.968,6 | 0,0 | 3.743,3 | 132,1 | 50.136,0 | 59.728,0 | |
| Impôts sur les produits (D.21) | | | | | | 50.136,0 | 50.136,0 | |
| Autres impôts sur la production (D.29) | 3.748,0 | 1.968,6 | 0,0 | 3.743,3 | 132,1 | | 9.592,0 | |
| Subventions (D.3) | -11.194,9 | -36,3 | -804,7 | -418,0 | -125,6 | -4.083,4 | -16.662,9 | |
| Subventions sur les produits (D.31) | | | | | | -4.083,4 | -4.083,4 | |
| Autres subventions sur la production (D.39) | -11.194,9 | -36,3 | -804,7 | -418,0 | -125,6 | | -12.579,5 | |
| Excédent d'exploitation brut / revenu mixte brut (B.2g/B.3g) | 97.936,8 | 12.572,8 | 9.864,3 | 54.565,9 | 267,4 | | 175.207,2 | |
| **Compte d'affectation des revenus primaires** | | | | | | | | |
| Ressources | | | | | | | | |
| Excédent d'exploitation brut / revenu mixte brut (B.2g/B.3g) | 97.936,8 | 12.572,8 | 9.864,3 | 54.565,9 | 267,4 | | 175.207,2 | |
| Rémunération des salariés (D.1) | | | | 218.328,2 | | | 218.328,2 | 3.069,2 |
| Impôts sur la production et les importations (D.2) | | | 57.901,4 | | | | 57.901,4 | 1.826,6 |
| Subventions (D.3) | | | -16.005,2 | | | | -16.005,2 | -657,7 |
| Revenus de la propriété (D.4) | 37.614,6 | 36.672,3 | 4.110,2 | 27.641,8 | 161,6 | | 106.200,5 | 53.256,9 |
| Emplois | | | | | | | | |
| Revenus de la propriété (D.4) | 60.280,1 | 33.239,9 | 11.877,5 | 2.002,2 | 21,8 | | 107.421,5 | 52.035,9 |
| Revenus primaires bruts / revenu national brut (B.5g) | 75.271,3 | 16.005,2 | 43.993,2 | 298.533,7 | 407,2 | | 434.210,6 | |
| **Compte de distribution secondaire du revenu** | | | | | | | | |
| Ressources | | | | | | | | |
| Revenus primaires bruts / revenu national brut (B.5g) | 75.271,3 | 16.005,2 | 43.993,2 | 298.533,7 | 407,2 | | 434.210,6 | |
| Impôts courants sur le revenu, le patrimoine, etc. (D.5) | | | 68.799,0 | | | | 68.799,0 | 953,8 |
| Cotisations sociales (D.61) | 1.987,4 | 10.533,7 | 67.746,2 | 12,9 | 57,3 | | 80.337,5 | 2.770,1 |
| Prestations sociales autres que transferts sociaux en nature (D.62) | | | | 83.167,0 | | | 83.167,0 | 1.152,1 |
| Autres transferts courants (D.7) | 2.889,2 | 9.321,1 | 95.692,4 | 6.376,6 | 5.235,4 | | 119.514,7 | 10.577,9 |
| Emplois | | | | | | | | |
| Impôts courants sur le revenu, le patrimoine, etc. (D.5) | 11.649,1 | 3.433,1 | 49,8 | 53.576,2 | 43,2 | | 68.751,4 | 1.001,4 |
| Cotisations sociales (D.61) | | | | 82.151,8 | | | 82.151,8 | 955,8 |
| Prestations sociales autres que transferts sociaux en nature (D.62) | 1.987,4 | 7.418,0 | 72.875,0 | 12,9 | 57,3 | | 82.350,6 | 1.968,5 |
| Autres transferts courants (D.7) | 3.895,8 | 9.371,2 | 102.434,6 | 8.931,6 | 718,3 | | 125.351,5 | 4.741,1 |
| Revenu disponible brut (B.6g) | 62.615,6 | 15.637,7 | 100.871,4 | 243.417,7 | 4.881,1 | | 427.423,5 | |
| **Compte d'utilisation du revenu** | | | | | | | | |

3.4 SYNTHÈSE DES COMPTES DES SECTEURS - 2016 (SUITE)

(millions d'euros)

| | Sociétés non financières (S.11) | Sociétés financières (S.12) | Administrations publiques (S.13) | Ménages (S.14) | Institutions sans but lucratif au service des ménages (S.15) | Opérations non réparties | Economie totale (S.1) | Reste du monde (S.2) |
|---|---|---|---|---|---|---|---|---|
| Ressources | | | | | | | | |
| Revenu disponible brut (B.6g) | 62.615,6 | 15.637,7 | 100.871,4 | 243.417,7 | 4.881,1 | | 427.423,5 | |
| Ajustement pour variations des droits des ménages sur les fonds de pension (D.8) | 0,0 | -3.276,7 | -0,7 | 3.217,4 | | | | 60,0 |
| Emplois | | | | | | | | |
| Dépenses de consommation finale (P.3) | | | 100.046,6 | 216.088,3 | 4.509,1 | | 320.644,0 | |
| Epargne brute (B.8g) | 62.615,6 | 12.361,0 | 824,1 | 30.546,8 | 372,0 | | 106.719,5 | |
| **Compte des variations de la valeur nette dues à l'épargne et aux transferts en capital** | | | | | | | | |
| Variations des passifs et de la valeur nette | | | | | | | | |
| Epargne brute (B.8g) | 62.615,6 | 12.361,0 | 824,1 | 30.546,8 | 372,0 | | 106.719,5 | |
| Solde des opérations courantes avec l'extérieur (B.12) | | | | | | | | -2.414,3 |
| Transferts en capital à recevoir (D.9) | 2.735,9 | 189,2 | 4.214,9 | 461,3 | 130,1 | | 7.731,4 | 570,7 |
| Transferts en capital à payer (D.9) | 87,7 | -47,0 | -4.750,9 | -3.400,3 | 0,0 | | -8.110,5 | -191,6 |
| Variations des actifs | | | | | | | | |
| Solde épargne brute et transferts de capital (B.10g) | 65.439,2 | 12.503,2 | 288,1 | 27.607,8 | 502,1 | | 106.340,4 | -2.035,2 |
| **Compte des acquisitions d'actifs non financiers** | | | | | | | | |
| Variations des passifs et de la valeur nette | | | | | | | | |
| Solde épargne brute et transferts de capital (B.10) | 65.439,2 | 12.503,2 | 288,1 | 27.607,8 | 502,1 | | 106.340,4 | -2.035,2 |
| Variations des actifs | | | | | | | | |
| Formation brute de capital (P.5) | 66.443,3 | 3.948,7 | 10.408,6 | 23.164,4 | 340,2 | | 104.305,2 | |
| Acquisitions moins cessions d'actifs non financiers non produits (K.2) | -275,7 | 3,0 | 43,0 | -591,3 | 0,0 | | -821,0 | 821,0 |
| Capacité (+) / besoin (-) de financement (B.9) | -728,4 | 8.551,5 | -10.163,4 | 5.034,7 | 161,9 | | 2.856,2 | -2.856,2 |

3.5 SYNTHÈSE DES COMPTES DES SECTEURS - 2015

(millions d'euros)

| | Sociétés non financières (S.11) | Sociétés financières (S.12) | Administrations publiques (S.13) | Ménages (S.14) | Institutions sans but lucratif au service des ménages (S.15) | Opérations non réparties | Economie totale (S.1) | Reste du monde (S.2) |
|---|---|---|---|---|---|---|---|---|
| | | | | **2015** | | | | |
| | | | | **année** | | | | |
| Importations et exportations | | | | | | | | |
| Importations de biens et de services (P.7) | | | | | | | | 318.306,8 |
| Exportations de biens et de services (P.6) | | | | | | | | 324.215,7 |
| **Compte de production** | | | | | | | | |
| Ressources | | | | | | | | |
| Production (aux prix de base) (P.1) | 631.801,0 | 49.371,8 | 78.334,8 | 82.769,0 | 4.971,4 | | 847.248,0 | |
| Impôts sur les produits (D.21) | | | | | | 47.530,3 | 47.530,3 | |
| Subventions sur les produits (D.31) | | | | | | -4.130,5 | -4.130,5 | |
| Emplois | | | | | | | | |
| Consommation intermédiaire (aux prix d'acquisition) (P.2) | 406.486,3 | 25.175,1 | 17.117,1 | 23.540,1 | 1.627,8 | | 473.946,4 | |
| Valeur ajoutée brute / produit intérieur brut (B.1g) | 225.314,7 | 24.196,7 | 61.217,7 | 59.228,9 | 3.343,6 | 43.399,8 | 416.701,4 | |
| **Compte d'exploitation** | | | | | | | | |
| Ressources | | | | | | | | |
| Valeur ajoutée brute / produit intérieur brut (B.1g) | 225.314,7 | 24.196,7 | 61.217,7 | 59.228,9 | 3.343,6 | | 416.701,4 | |
| Emplois | | | | | | | | |
| Rémunération des salariés (D.1) | 139.979,5 | 10.466,1 | 52.330,3 | 2.290,4 | 3.061,7 | | 208.128,0 | 9.243,0 |
| Impôts sur la production et les importations (D.2) | 3.601,9 | 1.897,7 | 0,0 | 3.622,5 | 155,9 | 47.530,3 | 56.808,3 | |
| Impôts sur les produits (D.21) | | | | | | 47.530,3 | 47.530,3 | |
| Autres impôts sur la production (D.29) | 3.601,9 | 1.897,7 | 0,0 | 3.622,5 | 155,9 | | 9.278,0 | |
| Subventions (D.3) | -11.062,8 | -38,3 | -826,9 | -493,7 | -133,5 | -4.130,5 | -16.685,7 | |
| Subventions sur les produits (D.31) | | | | | | -4.130,5 | -4.130,5 | |
| Autres subventions sur la production (D.39) | -11.062,8 | -38,3 | -826,9 | -493,7 | -133,5 | | -12.555,2 | |
| Excédent d'exploitation brut / revenu mixte brut (B.2g/B.3g) | 92.796,1 | 11.871,2 | 9.714,3 | 53.809,7 | 259,5 | | 168.450,8 | |
| **Compte d'affectation des revenus primaires** | | | | | | | | |
| Ressources | | | | | | | | |
| Excédent d'exploitation brut / revenu mixte brut (B.2g/B.3g) | 92.796,1 | 11.871,2 | 9.714,3 | 53.809,7 | 259,5 | | 168.450,8 | |
| Rémunération des salariés (D.1) | | | | 214.435,9 | | | 214.435,9 | 2.935,1 |
| Impôts sur la production et les importations (D.2) | | | 55.191,7 | | | | 55.191,7 | 1.616,6 |
| Subventions (D.3) | | | -15.982,3 | | | | -15.982,3 | -703,4 |
| Revenus de la propriété (D.4) | 37.494,1 | 39.405,4 | 3.891,1 | 28.631,7 | 197,9 | | 109.620,2 | 50.081,1 |
| Emplois | | | | | | | | |
| Revenus de la propriété (D.4) | 57.402,1 | 37.004,6 | 12.407,9 | 2.274,8 | 28,1 | | 109.117,5 | 50.583,8 |
| Revenus primaires bruts / revenu national brut (B.5g) | 72.888,1 | 14.272,0 | 40.406,9 | 294.602,5 | 429,3 | | 422.598,8 | |
| **Compte de distribution secondaire du revenu** | | | | | | | | |
| Ressources | | | | | | | | |
| Revenus primaires bruts / revenu national brut (B.5g) | 72.888,1 | 14.272,0 | 40.406,9 | 294.602,5 | 429,3 | | 422.598,8 | |
| Impôts courants sur le revenu, le patrimoine, etc. (D.5) | | | 68.037,5 | | | | 68.037,5 | 925,1 |
| Cotisations sociales (D.61) | 2.452,5 | 10.382,4 | 68.139,7 | 16,3 | 66,5 | | 81.057,4 | 2.685,0 |
| Prestations sociales autres que transferts sociaux en nature (D.62) | | | | 81.277,9 | | | 81.277,9 | 1.083,0 |
| Autres transferts courants (D.7) | 3.271,5 | 9.031,6 | 80.160,8 | 6.227,4 | 5.057,5 | | 103.748,8 | 10.047,7 |
| Emplois | | | | | | | | |
| Impôts courants sur le revenu, le patrimoine, etc. (D.5) | 10.115,1 | 3.846,1 | 44,6 | 53.989,6 | 41,0 | | 68.036,4 | 926,2 |
| Cotisations sociales (D.61) | | | | 82.849,1 | | | 82.849,1 | 893,3 |

3.5 SYNTHÈSE DES COMPTES DES SECTEURS - 2015 (SUITE)

(millions d'euros)

| | Sociétés non financières (S.11) | Sociétés financières (S.12) | Administrations publiques (S.13) | Ménages (S.14) | Institutions sans but lucratif au service des ménages (S.15) | Opérations non réparties | Economie totale (S.1) | Reste du monde (S.2) |
|---|---|---|---|---|---|---|---|---|
| | | | | **année** | | | | |
| Prestations sociales autres que transferts sociaux en nature (D.62) | 2.452,5 | 7.190,3 | 70.745,4 | 16,3 | 66,5 | | 80.471,0 | 1.889,9 |
| Autres transferts courants (D.7) | 4.225,2 | 8.986,5 | 86.076,8 | 8.789,3 | 729,0 | | 108.806,8 | 4.989,7 |
| Revenu disponible brut (B.6g) | 61.819,3 | 13.663,1 | 99.878,1 | 236.479,8 | 4.716,8 | | 416.557,1 | |
| **Compte d'utilisation du revenu** | | | | | | | | |
| Ressources | | | | | | | | |
| Revenu disponible brut (B.6g) | 61.819,3 | 13.663,1 | 99.878,1 | 236.479,8 | 4.716,8 | | 416.557,1 | |
| Ajustement pour variations des droits des ménages sur les fonds de pension (D.8) | 0,0 | -3.163,3 | 50,7 | 3.112,6 | | | | 0,0 |
| Emplois | | | | | | | | |
| Dépenses de consommation finale (P.3) | | | 98.404,4 | 209.527,2 | 4.402,9 | | 312.334,5 | |
| Epargne brute (B.8g) | 61.819,3 | 10.499,8 | 1.524,4 | 30.065,2 | 313,9 | | 104.222,6 | |
| **Compte des variations de la valeur nette dues à l'épargne et aux transferts en capital** | | | | | | | | |
| Variations des passifs et de la valeur nette | | | | | | | | |
| Epargne brute (B.8g) | 61.819,3 | 10.499,8 | 1.524,4 | 30.065,2 | 313,9 | | 104.222,6 | |
| Solde des opérations courantes avec l'extérieur (B.12) | | | | | | | | -5.764,6 |
| Transferts en capital à recevoir (D.9) | 3.485,4 | 168,6 | 4.286,4 | 597,7 | 131,0 | | 8.669,1 | 312,3 |
| Transferts en capital à payer (D.9) | 381,2 | -38,2 | -5.360,2 | -3.679,6 | 0,0 | | -8.696,8 | -284,6 |
| Variations des actifs | | | | | | | | |
| Solde épargne brute et transferts de capital (B.10g) | 65.685,9 | 10.630,2 | 450,6 | 26.983,3 | 444,9 | | 104.194,9 | -5.736,9 |
| **Compte des acquisitions d'actifs non financiers** | | | | | | | | |
| Variations des passifs et de la valeur nette | | | | | | | | |
| Solde épargne brute et transferts de capital (B.10) | 65.685,9 | 10.630,2 | 450,6 | 26.983,3 | 444,9 | | 104.194,9 | -5.736,9 |
| Variations des actifs | | | | | | | | |
| Formation brute de capital (P.5) | 61.834,5 | 3.546,3 | 10.397,0 | 22.349,7 | 330,5 | | 98.458,0 | |
| Acquisitions moins cessions d'actifs non financiers non produits (K.2) | 317,6 | -12,6 | 111,5 | -502,5 | 0,0 | | -86,0 | 86,0 |
| Capacité (+) / besoin (-) de financement (B.9) | 3.533,8 | 7.096,5 | -10.057,8 | 5.136,1 | 114,4 | | 5.822,9 | -5.822,9 |

4. VALEUR AJOUTÉE PAR BRANCHE D'ACTIVITÉ

4.1 VALEUR AJOUTÉE BRUTE PAR BRANCHE D'ACTIVITÉ (A38), ÉCONOMIE TOTALE, À PRIX COURANTS

(millions d'euros)

| | 2010 | 2011 | 2012 | 2013 | 2014 | 2015 | 2016 | 2017 | 2018 | 2019 |
|---|---|---|---|---|---|---|---|---|---|---|
| **Economie totale (S.1)** | | | | | | | | | | |
| Agriculture, sylviculture et pêche (AA) | 2.778,4 | 2.436,4 | 3.016,9 | 2.676,2 | 2.570,5 | 2.860,3 | 2.702,8 | 2.960,0 | 2.602,7 | 2.982,2 |
| Industries extractives (BB) | 249,3 | 272,5 | 243,5 | 226,3 | 281,7 | 223,2 | 239,5 | 246,6 | 245,0 | 267,0 |
| Fabrication de denrées alimentaires, de boissons et de produits à base de tabac (CA) | 6.940,9 | 6.838,8 | 7.141,5 | 7.521,9 | 7.771,9 | 8.037,2 | 8.157,5 | 8.236,7 | 8.532,8 | 8.886,1 |
| Fabrication de textiles, industrie de l'habillement, industrie du cuir et de la chaussure (CB) | 1.568,3 | 1.456,8 | 1.383,5 | 1.393,1 | 1.437,5 | 1.479,1 | 1.428,7 | 1.394,6 | 1.373,2 | 1.331,1 |
| Travail du bois, industrie du papier et imprimerie (CC) | 2.890,0 | 2.954,5 | 2.915,3 | 2.751,7 | 2.856,8 | 2.848,2 | 2.902,4 | 2.905,0 | 2.952,2 | 2.894,3 |
| Cokéfaction et raffinage (CD) | 1.311,7 | 790,5 | 1.167,3 | 915,6 | 992,1 | 2.155,9 | 1.955,1 | 1.951,2 | 1.261,6 | 1.387,8 |
| Industrie chimique (CE) | 7.499,9 | 7.811,4 | 7.565,7 | 7.625,0 | 8.179,9 | 9.208,1 | 8.474,4 | 9.109,4 | 9.210,7 | 9.000,5 |
| Industrie pharmaceutique (CF) | 5.783,5 | 4.947,4 | 5.487,8 | 6.259,3 | 6.008,0 | 5.799,6 | 6.425,1 | 6.956,2 | 8.154,4 | 9.494,6 |
| Fabrication de produits en caoutchouc et en plastique ainsi que d'autres produits minéraux non métalliques (CG) | 4.248,9 | 4.433,8 | 4.212,2 | 4.118,7 | 4.232,2 | 4.470,3 | 4.830,7 | 4.928,5 | 4.896,1 | 4.979,3 |
| Métallurgie et fabrication de produits métalliques, à l'exception des machines et des équipement (CH) | 6.294,9 | 6.560,1 | 6.216,7 | 6.155,7 | 6.163,8 | 6.334,2 | 6.689,0 | 7.059,8 | 6.982,1 | 6.809,3 |
| Fabrication de produits informatiques, électroniques et optiques (CI) | 1.125,9 | 1.215,1 | 1.294,4 | 1.271,9 | 1.321,4 | 1.315,2 | 1.502,6 | 1.512,4 | 1.475,4 | 1.502,2 |
| Fabrication d'équipements électriques (CJ) | 1.775,5 | 1.705,5 | 1.491,5 | 1.454,5 | 1.467,9 | 1.403,4 | 1.112,8 | 1.095,7 | 1.103,5 | 1.189,3 |
| Fabrication de machines et équipements n.c.a. (CK) | 3.140,4 | 3.598,6 | 3.568,9 | 3.474,9 | 3.617,3 | 3.545,2 | 3.466,7 | 3.642,1 | 3.529,1 | 3.639,9 |
| Fabrication de matériels de transport (CL) | 3.258,6 | 3.507,4 | 3.582,1 | 3.612,8 | 3.718,9 | 3.239,9 | 3.067,1 | 3.269,8 | 3.310,6 | 3.476,9 |
| Autres industries manufacturières; réparation et installation de machines et d'équipements (CM) | 2.599,3 | 2.789,2 | 2.724,6 | 2.801,0 | 2.868,4 | 3.057,0 | 3.133,3 | 3.254,4 | 3.243,9 | 3.335,9 |
| Production et distribution d'électricité, de gaz, de vapeur et d'air conditionné (DD) | 6.399,2 | 7.175,0 | 6.261,4 | 6.449,0 | 5.878,4 | 5.955,9 | 6.209,3 | 5.936,0 | 5.196,6 | 5.819,8 |
| Production et distribution d'eau; assainissement, gestion des déchets et dépollution (EE) | 3.070,2 | 3.205,6 | 3.419,4 | 3.356,5 | 3.486,0 | 3.598,3 | 3.683,2 | 3.958,8 | 3.894,2 | 3.972,6 |
| Construction (FF) | 17.720,1 | 18.856,0 | 18.849,7 | 18.713,5 | 19.008,0 | 19.294,0 | 19.678,4 | 20.149,9 | 21.660,8 | 23.044,5 |
| Commerce; réparation d'automobiles et de motocycles (GG) | 41.234,2 | 42.473,5 | 42.785,4 | 42.913,0 | 43.660,1 | 44.586,7 | 47.225,2 | 46.290,3 | 47.836,2 | 49.106,4 |
| Transports et entreposage (HH) | 19.380,9 | 19.805,7 | 19.808,8 | 19.557,1 | 20.237,9 | 21.369,2 | 21.465,7 | 22.060,0 | 23.146,9 | 23.868,8 |
| Hébergement et restauration (II) | 5.754,0 | 6.036,5 | 6.067,2 | 6.272,7 | 6.674,6 | 6.930,0 | 7.147,3 | 7.506,8 | 7.881,6 | 8.154,3 |
| Édition, audiovisuel et diffusion (JA) | 2.722,6 | 2.805,0 | 2.828,5 | 2.912,0 | 2.940,7 | 2.949,0 | 3.078,4 | 3.063,7 | 3.060,2 | 3.060,4 |
| Télécommunications (JB) | 5.829,2 | 5.568,6 | 5.577,8 | 5.176,3 | 4.885,6 | 5.138,9 | 5.106,5 | 5.273,0 | 5.267,2 | 5.285,4 |
| Activités informatiques et services d'information (JC) | 5.472,9 | 6.148,7 | 6.671,5 | 6.542,5 | 6.800,9 | 7.226,3 | 7.681,4 | 8.463,1 | 9.273,7 | 9.896,6 |
| Activités financières et d'assurance (KK) | 19.173,9 | 18.939,9 | 20.471,9 | 20.429,9 | 22.078,7 | 23.690,1 | 24.397,0 | 25.705,0 | 26.785,9 | 27.436,7 |
| Activités immobilières (LL) | 27.358,6 | 29.245,1 | 30.585,0 | 31.829,9 | 32.352,8 | 33.821,3 | 34.548,1 | 36.108,4 | 37.478,5 | 39.040,0 |
| Activités juridiques, comptables, de gestion, d'architecture, d'ingénierie, de contrôle et d'analyses techniques (MA) | 26.802,1 | 27.926,9 | 28.927,0 | 30.761,7 | 31.993,5 | 33.069,7 | 33.965,0 | 36.200,9 | 37.670,7 | 39.119,3 |
| Recherche-développement scientifique (MB) | 800,9 | 869,0 | 893,4 | 961,4 | 991,1 | 1.077,3 | 1.278,5 | 1.451,3 | 1.992,3 | 1.632,2 |
| Autres activités spécialisées, scientifiques et techniques (MC) | 2.169,5 | 2.199,0 | 2.224,4 | 2.272,4 | 2.378,7 | 2.487,9 | 2.655,6 | 2.681,7 | 2.781,8 | 2.858,9 |
| Activités de services administratifs et de soutien (NN) | 12.660,9 | 13.786,1 | 14.159,8 | 14.670,7 | 16.149,9 | 17.588,8 | 19.046,5 | 20.075,7 | 21.220,9 | 22.204,3 |
| Administration publique (OO) | 25.275,9 | 26.239,2 | 27.247,3 | 28.193,9 | 28.635,2 | 28.383,6 | 29.150,5 | 29.676,2 | 30.324,9 | 31.463,8 |
| Enseignement (PP) | 21.832,3 | 23.003,2 | 24.129,7 | 24.851,0 | 25.241,1 | 25.857,2 | 26.592,6 | 27.755,1 | 28.690,9 | 29.432,7 |
| Activités pour la santé humaine (QA) | 15.513,2 | 16.075,4 | 17.000,2 | 17.295,9 | 17.598,2 | 17.805,3 | 17.873,3 | 18.230,1 | 18.769,3 | 19.087,4 |

4.1 VALEUR AJOUTÉE BRUTE PAR BRANCHE D'ACTIVITÉ (A38), ÉCONOMIE TOTALE, À PRIX COURANTS (SUITE)

(millions d'euros)

| | 2010 | 2011 | 2012 | 2013 | 2014 | 2015 | 2016 | 2017 | 2018 | 2019 |
|---|---|---|---|---|---|---|---|---|---|---|
| Hébergement médico-social et social et action sociale sans hébergement (QB) | 7.246,7 | 7.692,2 | 8.127,3 | 8.398,9 | 8.701,3 | 8.848,7 | 9.271,8 | 9.753,1 | 10.244,6 | 10.521,4 |
| Arts, spectacles et activités récréatives (RR) | 1.846,1 | 1.981,6 | 2.097,9 | 2.172,0 | 2.246,9 | 2.507,1 | 2.615,5 | 2.755,6 | 2.966,2 | 3.100,9 |
| Autres activités de services (SS) | 4.169,6 | 4.323,9 | 4.457,1 | 4.572,0 | 4.740,6 | 4.715,0 | 4.818,3 | 4.888,3 | 5.066,4 | 5.224,1 |
| Activités des ménages en tant qu'employeurs; activités indifférenciées des ménages en tant que producteurs de biens et services pour usage propre (TT) | 448,5 | 436,1 | 466,0 | 407,7 | 413,9 | 424,5 | 456,9 | 473,3 | 484,1 | 495,3 |
| **Economie totale (S.1)** | **324.347,0** | **336.110,2** | **345.068,6** | **350.968,6** | **360.582,4** | **373.301,6** | **384.032,7** | **396.978,7** | **410.567,2** | **425.002,2** |

**N.B.:** L'estimation de la valeur ajoutée de la dernière année est désormais basée en grande partie sur les comptes nationaux trimestriels. En conséquence, la ventilation par activité se limite à 38 branches pour la dernière année. Pour les autres années, le détail des 64 branches reste disponible dans la base de données NBB.Stat sur le site de la BNB.

4.2 VALEUR AJOUTÉE BRUTE PAR BRANCHE D'ACTIVITÉ, ÉCONOMIE TOTALE, EN VOLUME

(euros chaînés, année de référence 2015, millions d'euros)

| | 2010 | 2011 | 2012 | 2013 | 2014 | 2015 | 2016 | 2017 | 2018 | 2019 |
|---|---|---|---|---|---|---|---|---|---|---|
| **Valeur ajoutée brute (B.1g) / Produit intérieur brut (PIB)** | | | | | | | | | | |
| Agriculture, sylviculture et pêche (AA) | 2.737,0 | 2.792,8 | 2.797,6 | 2.400,9 | 2.406,7 | 2.860,3 | 2.656,8 | 2.772,3 | 2.351,7 | 2.312,1 |
| Industries extractives (BB) | 259,4 | 294,9 | 262,5 | 241,8 | 287,4 | 223,2 | 242,6 | 264,2 | 259,6 | 276,2 |
| Fabrication de denrées alimentaires, de boissons et de produits à base de tabac (CA) | 7.531,6 | 7.323,3 | 7.346,5 | 7.497,3 | 7.817,7 | 8.037,2 | 7.828,9 | 7.672,8 | 7.883,1 | 7.990,7 |
| Fabrication de textiles, industrie de l'habillement, industrie du cuir et de la chaussure (CB) | 1.719,9 | 1.535,6 | 1.433,3 | 1.418,7 | 1.485,3 | 1.479,1 | 1.348,0 | 1.286,2 | 1.261,3 | 1.139,0 |
| Travail du bois, industrie du papier et imprimerie (CC) | 2.983,2 | 3.068,3 | 3.030,0 | 2.820,5 | 2.888,4 | 2.848,2 | 2.849,2 | 2.813,0 | 2.742,0 | 2.590,0 |
| Cokéfaction et raffinage (CD) | 930,9 | 845,0 | 1.141,2 | 1.186,6 | 1.115,6 | 2.155,9 | 1.639,1 | 1.398,2 | 1.135,0 | 1.197,4 |
| Industrie chimique (CE) | 8.584,6 | 8.762,1 | 7.819,4 | 7.528,4 | 8.068,3 | 9.208,1 | 8.634,1 | 8.991,1 | 8.927,9 | 9.026,6 |
| Industrie pharmaceutique (CF) | 5.759,7 | 5.018,2 | 5.426,5 | 6.277,3 | 6.132,9 | 5.799,6 | 6.389,1 | 6.826,9 | 7.584,6 | 8.562,3 |
| Fabrication de produits en caoutchouc et en plastique ainsi que d'autres produits minéraux non métalliques (CG) | 4.149,6 | 4.430,2 | 4.430,5 | 4.413,6 | 4.398,6 | 4.470,3 | 4.708,6 | 4.824,6 | 4.688,8 | 4.521,4 |
| Métallurgie et fabrication de produits métalliques, à l'exception des machines et des équipement (CH) | 5.634,7 | 5.848,4 | 6.002,0 | 6.111,1 | 6.371,7 | 6.334,2 | 6.394,8 | 6.188,2 | 5.964,5 | 6.052,2 |
| Fabrication de produits informatiques, électroniques et optiques (CI) | 1.085,6 | 1.196,6 | 1.333,1 | 1.273,4 | 1.363,7 | 1.315,2 | 1.498,0 | 1.569,1 | 1.524,3 | 1.576,1 |
| Fabrication d'équipements électriques (CJ) | 2.118,7 | 1.907,5 | 1.628,6 | 1.511,5 | 1.493,7 | 1.403,4 | 1.126,8 | 1.152,3 | 1.137,1 | 1.180,6 |
| Fabrication de machines et équipements n.c.a. (CK) | 3.731,3 | 4.130,9 | 3.878,7 | 3.611,6 | 3.685,7 | 3.545,2 | 3.403,3 | 3.652,7 | 3.515,2 | 3.487,4 |
| Fabrication de matériels de transport (CL) | 3.359,5 | 3.452,4 | 3.237,7 | 3.412,2 | 3.685,0 | 3.239,9 | 3.138,3 | 3.352,4 | 3.288,7 | 3.309,5 |
| Autres industries manufacturières; réparation et installation de machines et d'équipements (CM) | 2.734,0 | 2.902,3 | 2.782,1 | 2.853,4 | 2.910,0 | 3.057,0 | 3.065,4 | 3.177,7 | 3.212,2 | 3.241,1 |
| Production et distribution d'électricité, de gaz, de vapeur et d'air conditionné (DD) | 6.261,0 | 6.156,5 | 5.336,4 | 5.168,2 | 5.679,5 | 5.955,9 | 6.117,6 | 5.719,8 | 4.942,6 | 5.194,8 |
| Production et distribution d'eau; assainissement, gestion des déchets et dépollution (EE) | 3.633,9 | 3.755,2 | 3.984,0 | 3.819,3 | 3.637,2 | 3.598,3 | 3.570,5 | 3.755,0 | 3.707,0 | 3.775,6 |
| Construction (FF) | 17.377,9 | 18.313,9 | 18.450,7 | 18.180,5 | 18.589,3 | 19.294,0 | 19.311,6 | 19.596,1 | 20.586,4 | 21.444,1 |
| Commerce; réparation d'automobiles et de motocycles (GG) | 44.778,0 | 44.611,8 | 43.493,6 | 43.580,0 | 43.582,1 | 44.586,7 | 45.637,3 | 43.669,9 | 44.294,0 | 44.917,4 |
| Transports et entreposage (HH) | 20.559,7 | 21.141,6 | 20.963,0 | 20.196,0 | 20.635,7 | 21.369,2 | 21.042,8 | 21.194,7 | 21.864,4 | 21.582,4 |
| Hébergement et restauration (II) | 6.708,8 | 6.692,7 | 6.669,3 | 6.760,6 | 6.916,9 | 6.930,0 | 6.795,2 | 6.964,1 | 7.177,8 | 7.221,1 |
| Édition, audiovisuel et diffusion (JA) | 2.997,7 | 3.081,0 | 2.981,5 | 3.003,8 | 3.009,1 | 2.949,0 | 3.001,0 | 2.928,3 | 2.869,5 | 2.852,1 |
| Télécommunications (JB) | 3.785,0 | 3.669,9 | 4.135,1 | 4.489,7 | 4.760,3 | 5.138,9 | 5.284,9 | 5.558,3 | 5.977,7 | 6.059,9 |
| Activités informatiques et services d'information (JC) | 5.886,8 | 6.531,0 | 6.894,3 | 6.669,6 | 6.852,3 | 7.226,3 | 7.679,1 | 8.408,1 | 9.147,8 | 9.456,8 |
| Activités financières et d'assurance (KK) | 25.208,8 | 24.532,6 | 26.253,9 | 25.344,6 | 24.442,8 | 23.690,1 | 23.375,9 | 24.260,3 | 24.577,0 | 25.284,9 |
| Activités immobilières (LL) | 27.822,4 | 30.334,0 | 32.051,2 | 32.870,8 | 32.939,3 | 33.821,3 | 34.213,3 | 35.158,4 | 36.196,8 | 37.383,6 |
| Activités juridiques, comptables, de gestion, d'architecture, d'ingénierie, de contrôle et d'analyses techniques (MA) | 29.275,2 | 30.062,3 | 29.359,3 | 30.719,5 | 32.010,0 | 33.069,7 | 33.397,7 | 35.613,3 | 36.512,9 | 37.033,3 |
| Recherche-développement scientifique (MB) | 866,6 | 934,4 | 946,8 | 1.000,4 | 999,7 | 1.077,3 | 1.256,5 | 1.405,0 | 1.931,3 | 1.543,4 |
| Autres activités spécialisées, scientifiques et techniques (MC) | 2.310,0 | 2.340,3 | 2.303,6 | 2.332,3 | 2.423,3 | 2.487,9 | 2.625,9 | 2.635,8 | 2.721,4 | 2.723,9 |
| Activités de services administratifs et de soutien (NN) | 13.641,6 | 14.647,0 | 14.639,1 | 14.991,1 | 16.334,3 | 17.588,8 | 18.772,6 | 19.554,2 | 20.512,2 | 21.541,7 |
| Administration publique (OO) | 27.863,6 | 28.080,3 | 28.413,1 | 28.771,7 | 28.801,0 | 28.383,6 | 28.778,5 | 28.769,7 | 28.885,7 | 29.502,4 |
| Enseignement (PP) | 24.127,9 | 24.170,5 | 24.699,0 | 24.642,4 | 25.508,3 | 25.857,2 | 26.464,9 | 26.580,9 | 26.818,5 | 26.820,2 |
| Activités pour la santé humaine (QA) | 17.330,8 | 17.505,9 | 18.331,3 | 18.408,1 | 17.630,2 | 17.805,3 | 17.805,7 | 17.881,5 | 18.025,1 | 18.148,6 |
| Hébergement médico-social et social et action sociale sans hébergement (QB) | 8.149,7 | 8.331,4 | 8.621,6 | 8.700,9 | 8.844,5 | 8.848,7 | 9.141,2 | 9.491,6 | 9.755,5 | 9.953,0 |

4.2 VALEUR AJOUTÉE BRUTE PAR BRANCHE D'ACTIVITÉ, ÉCONOMIE TOTALE, EN VOLUME (SUITE)

(euros chaînés, année de référence 2015, millions d'euros)

| | 2010 | 2011 | 2012 | 2013 | 2014 | 2015 | 2016 | 2017 | 2018 | 2019 |
|---|---|---|---|---|---|---|---|---|---|---|
| Arts, spectacles et activités récréatives (RR) | 2.043,7 | 2.160,7 | 2.263,3 | 2.313,2 | 2.317,2 | 2.507,1 | 2.511,7 | 2.593,8 | 2.747,7 | 2.778,7 |
| Autres activités de services (SS) | 4.563,7 | 4.685,4 | 4.792,9 | 4.812,0 | 4.826,3 | 4.715,0 | 4.659,6 | 4.648,8 | 4.755,9 | 4.840,9 |
| Activités des ménages en tant qu'employeurs; activités indifférenciées des ménages en tant que producteurs de biens et services pour usage propre (TT) | 525,2 | 506,2 | 531,1 | 446,0 | 431,2 | 424,5 | 451,1 | 462,9 | 470,0 | 474,9 |
| **Total valeur ajoutée brute (B.1g)** | **347.963,3** | **354.868,7** | **357.666,9** | **359.142,9** | **365.183,7** | **373.301,6** | **376.817,6** | **382.662,1** | **389.629,4** | **396.656,5** |

**N.B.:** L'estimation de la valeur ajoutée de la dernière année est désormais basée en grande partie sur les comptes nationaux trimestriels. En conséquence, la ventilation par activité se limite à 38 branches pour la dernière année. Pour les autres années, le détail des 64 branches reste disponible dans la base de données NBB.Stat sur le site de la BNB., En ce qui concerne les euros chaînés, on observe pour les années autres que l'année de référence et l'année qui suit celle-ci une différence entre l'agrégat et les composantes sous-jacentes de ce dernier. Cette différence, qui ne peut être attribuée aux composantes de l'agrégat, s'explique par le recours aux indices en chaîne de Laspeyres.

5. CONSOMMATION FINALE DES MÉNAGES PAR FONCTION

5.1 CONSOMMATION FINALE DES MÉNAGES PAR FONCTION, À PRIX COURANTS

(millions d'euros)

| | 2010 | 2011 | 2012 | 2013 | 2014 | 2015 | 2016 | 2017 | 2018 | 2019 |
|---|---|---|---|---|---|---|---|---|---|---|
| 01. Produits alimentaires et boissons non alcoolisées | 22.915,0 | 23.147,4 | 24.351,3 | 25.197,8 | 25.654,6 | 26.478,2 | 27.360,6 | 28.000,3 | 28.866,8 | 29.537,1 |
| 01.1 Produits alimentaires | 20.904,9 | 21.055,5 | 22.234,9 | 22.993,4 | 23.400,5 | 24.215,8 | 25.038,7 | 25.636,7 | 26.411,7 | 27.026,6 |
| 01.2 Boissons non alcoolisées | 2.010,1 | 2.091,9 | 2.116,4 | 2.204,4 | 2.254,1 | 2.262,4 | 2.321,9 | 2.363,6 | 2.455,1 | 2.510,5 |
| 02. Boissons alcoolisées, tabac et stupéfiants | 7.261,8 | 7.100,9 | 7.346,8 | 7.703,6 | 8.082,3 | 8.447,7 | 8.753,7 | 8.708,7 | 9.047,2 | 9.345,4 |
| 02.1 Boissons alcoolisées | 2.940,5 | 2.985,6 | 3.036,3 | 3.118,8 | 3.221,4 | 3.333,5 | 3.375,3 | 3.400,6 | 3.506,4 | 3.535,8 |
| 02.2 Tabac | 3.786,2 | 3.568,1 | 3.704,3 | 3.941,2 | 4.186,4 | 4.453,5 | 4.693,7 | 4.665,0 | 4.857,3 | 5.113,5 |
| 02.3 Stupéfiants | 535,1 | 547,2 | 606,2 | 643,6 | 674,5 | 660,7 | 684,7 | 643,1 | 683,5 | 696,1 |
| 03. Articles d'habillement et chaussants | 8.271,5 | 8.956,0 | 9.487,0 | 9.863,6 | 10.043,4 | 10.207,9 | 10.375,4 | 10.782,9 | 10.946,8 | 10.974,8 |
| 03.1 Habillement | 6.790,8 | 7.385,0 | 7.807,3 | 8.128,8 | 8.264,9 | 8.424,0 | 8.532,7 | 8.882,3 | 9.028,7 | 9.051,9 |
| 03.2 Articles chaussants | 1.480,7 | 1.571,0 | 1.679,7 | 1.734,8 | 1.778,5 | 1.783,9 | 1.842,7 | 1.900,6 | 1.918,1 | 1.922,9 |
| 04. Logement, eau, électricité, gaz et autres combustibles | 41.498,6 | 44.478,6 | 47.690,6 | 49.045,7 | 48.136,3 | 49.017,8 | 50.004,7 | 52.200,5 | 54.320,5 | 55.713,5 |
| 04.1 Loyers réels (locataires) | 8.824,5 | 9.248,1 | 9.724,4 | 10.263,3 | 10.677,3 | 11.085,0 | 11.493,3 | 12.082,5 | 12.614,4 | 13.068,4 |
| 04.2 Loyers imputés (propriétaires) | 19.982,7 | 21.424,3 | 22.805,6 | 23.686,9 | 24.075,0 | 24.382,5 | 24.749,0 | 25.665,9 | 26.504,4 | 27.364,6 |
| 04.3 Biens et services pour réparations courantes du logement | 488,6 | 527,7 | 564,1 | 610,1 | 649,9 | 677,1 | 674,6 | 687,1 | 689,3 | 711,5 |
| 04.4 Distribution d'eau et autres services relatifs au logement | 2.493,8 | 2.544,8 | 2.657,4 | 2.764,5 | 2.854,8 | 2.960,9 | 3.018,9 | 3.182,1 | 3.187,0 | 3.289,4 |
| 04.5 Electricité, gaz et autres combustibles | 9.709,0 | 10.733,7 | 11.939,1 | 11.720,9 | 9.879,3 | 9.912,3 | 10.068,9 | 10.582,9 | 11.325,4 | 11.279,6 |
| 05. Ameublement, équipement ménager et entretien courant de la maison | 11.445,3 | 11.844,5 | 11.984,8 | 12.051,3 | 12.253,5 | 12.592,3 | 12.922,0 | 13.278,5 | 13.674,5 | 14.118,8 |
| 05.1 Meubles, articles d'ameublement, tapis et autres revêtements de sols | 3.786,2 | 3.933,5 | 3.937,6 | 3.937,5 | 4.066,0 | 4.231,3 | 4.390,2 | 4.464,5 | 4.588,0 | 4.775,1 |
| 05.2 Articles de ménage en textile | 903,0 | 888,6 | 915,0 | 898,6 | 882,2 | 871,7 | 874,2 | 900,6 | 897,5 | 915,4 |
| 05.3 Appareils ménagers | 1.904,3 | 1.996,4 | 1.913,1 | 1.830,5 | 1.817,7 | 1.823,0 | 1.840,0 | 1.909,5 | 1.960,9 | 2.029,1 |
| 05.4 Verrerie, vaisselle et ustensiles de ménage | 800,7 | 837,5 | 849,0 | 854,3 | 871,6 | 901,4 | 937,5 | 969,0 | 1.015,0 | 1.055,1 |
| 05.5 Outillage pour la maison et le jardin | 1.032,1 | 1.076,5 | 1.058,9 | 1.037,2 | 1.041,7 | 1.062,9 | 1.091,6 | 1.116,3 | 1.164,9 | 1.200,4 |
| 05.6 Articles de ménage non durables et services domestiques | 3.019,0 | 3.112,0 | 3.311,2 | 3.493,2 | 3.574,3 | 3.702,0 | 3.788,5 | 3.918,6 | 4.048,2 | 4.143,7 |
| 06. Dépenses de santé | 11.391,3 | 11.819,5 | 12.356,4 | 12.709,2 | 12.900,6 | 13.681,4 | 14.109,5 | 14.487,8 | 15.200,5 | 15.556,1 |
| 06.1 Médicaments, autres produits pharmaceutiques et matériel thérapeutique | 3.077,5 | 3.134,9 | 3.259,9 | 3.368,6 | 3.481,0 | 3.685,9 | 3.901,6 | 3.932,9 | 3.934,8 | 3.971,9 |
| 06.2 Services de médecins, dentistes et paramédicaux (hors hôpitaux) | 2.937,0 | 3.067,0 | 3.136,0 | 3.244,3 | 3.337,6 | 3.435,4 | 3.459,3 | 3.575,5 | 3.781,3 | 3.973,4 |
| 06.3 Soins des hôpitaux et assimilés | 5.376,8 | 5.617,6 | 5.960,5 | 6.096,3 | 6.082,0 | 6.560,1 | 6.748,6 | 6.979,4 | 7.484,4 | 7.610,8 |
| 07. Transport | 21.943,5 | 22.992,3 | 22.710,5 | 23.179,6 | 23.147,0 | 22.304,4 | 23.258,0 | 24.446,2 | 25.508,3 | 26.190,6 |
| 07.1 Achat de véhicules personnels | 6.341,6 | 6.470,0 | 5.767,1 | 5.960,1 | 5.960,1 | 5.875,1 | 6.639,1 | 6.887,2 | 7.049,5 | 7.239,5 |
| 07.2 Frais liés à l'utilisation de véhicules personnels | 13.497,3 | 14.267,5 | 14.698,4 | 14.905,6 | 14.841,9 | 14.161,3 | 14.218,2 | 15.043,5 | 15.882,7 | 16.353,7 |
| 07.3 Services de transport | 2.104,6 | 2.254,8 | 2.245,0 | 2.313,9 | 2.345,0 | 2.268,0 | 2.400,7 | 2.515,5 | 2.576,1 | 2.597,4 |
| 08. Communication | 4.334,8 | 4.368,5 | 4.709,1 | 4.646,3 | 4.508,4 | 4.607,2 | 4.830,8 | 4.817,6 | 4.838,5 | 4.910,0 |
| 08.1 Services postaux | 161,3 | 164,0 | 165,2 | 154,2 | 151,7 | 145,8 | 146,6 | 149,2 | 165,1 | 168,7 |
| 08.2 Equipement de téléphone, télégraphe et télécopie | 197,1 | 214,5 | 215,4 | 231,5 | 237,0 | 233,2 | 241,7 | 261,4 | 254,4 | 249,7 |
| 08.3 Services téléphoniques, télégraphiques et télécopies | 3.976,4 | 3.990,0 | 4.328,5 | 4.260,6 | 4.119,7 | 4.228,2 | 4.442,5 | 4.407,0 | 4.419,0 | 4.491,6 |
| 09. Loisirs et culture | 16.095,9 | 16.991,1 | 17.120,5 | 17.261,8 | 17.417,1 | 17.468,4 | 17.693,7 | 18.253,1 | 18.804,5 | 19.372,2 |
| 09.1 Appareils et supports audiovisuels, photographiques et informatiques | 2.432,3 | 2.475,9 | 2.408,7 | 2.307,7 | 2.287,4 | 2.244,8 | 2.349,6 | 2.465,0 | 2.494,5 | 2.542,3 |
| 09.2 Autres biens grands et durables pour loisirs et culture | 525,9 | 553,7 | 562,5 | 585,4 | 601,1 | 581,1 | 607,6 | 612,9 | 632,9 | 667,1 |
| 09.3 Autre matériel pour les loisirs, les jardins et les animaux domestiques | 3.283,7 | 3.451,2 | 3.574,3 | 3.740,6 | 3.896,3 | 3.950,4 | 4.032,7 | 4.067,0 | 4.052,0 | 4.189,9 |
| 09.4 Services culturels et de loisirs | 4.611,9 | 4.767,9 | 5.018,0 | 5.134,2 | 5.366,9 | 5.675,9 | 5.866,6 | 6.248,3 | 6.579,7 | 6.759,2 |
| 09.5 Presse, librairie et papeterie | 2.329,1 | 2.508,8 | 2.403,7 | 2.360,3 | 2.338,0 | 2.324,8 | 2.307,7 | 2.315,8 | 2.355,3 | 2.355,1 |
| 09.6 Voyages touristiques tout compris | 2.913,0 | 3.233,6 | 3.153,3 | 3.133,6 | 2.927,4 | 2.691,4 | 2.529,5 | 2.544,1 | 2.690,1 | 2.858,6 |
| 10. Enseignement | 705,0 | 721,4 | 736,3 | 780,6 | 773,5 | 834,4 | 831,5 | 802,9 | 890,3 | 918,5 |
| 11. Restaurants, cafés et hôtels | 9.970,2 | 10.648,4 | 10.959,2 | 11.404,3 | 11.992,8 | 12.526,5 | 13.346,5 | 14.008,6 | 14.845,9 | 15.575,9 |
| 11.1 Restaurants et cafés | 8.773,2 | 9.392,5 | 9.677,9 | 10.101,6 | 10.655,1 | 11.141,6 | 11.926,1 | 12.405,4 | 13.090,1 | 13.665,5 |
| 11.2 Hôtels | 1.197,0 | 1.255,9 | 1.281,3 | 1.302,7 | 1.337,7 | 1.384,9 | 1.420,4 | 1.603,2 | 1.755,8 | 1.910,4 |
| 12. Biens et services divers | 23.848,9 | 23.546,7 | 23.323,7 | 23.908,9 | 24.817,3 | 26.631,3 | 27.092,7 | 29.121,6 | 30.199,7 | 30.606,7 |
| 12.1 Soins corporels | 3.348,2 | 3.524,6 | 3.683,7 | 3.900,9 | 4.092,4 | 4.234,5 | 4.422,8 | 4.629,5 | 4.717,9 | 4.858,6 |
| 12.2 Prostitution | 840,2 | 869,5 | 900,0 | 923,0 | 938,7 | 944,3 | 953,8 | 975,2 | 1.000,4 | 1.033,8 |

5.1 CONSOMMATION FINALE DES MÉNAGES PAR FONCTION, À PRIX COURANTS (SUITE)

(millions d'euros)

| | 2010 | 2011 | 2012 | 2013 | 2014 | 2015 | 2016 | 2017 | 2018 | 2019 |
|---|---|---|---|---|---|---|---|---|---|---|
| 12.3 Effets personnels n.d.a. | 840,7 | 882,7 | 932,8 | 967,2 | 989,9 | 1.018,4 | 1.057,3 | 1.124,6 | 1.133,5 | 1.157,8 |
| 12.4 Services sociaux | 2.221,5 | 2.189,2 | 2.073,3 | 2.186,0 | 2.153,9 | 2.300,7 | 2.414,6 | 2.563,3 | 2.781,4 | 2.893,5 |
| 12.5 Assurances (hors fonds de pension) | 6.962,6 | 7.017,7 | 7.527,4 | 7.266,3 | 7.333,5 | 7.406,5 | 7.135,3 | 7.629,8 | 7.934,9 | 8.078,2 |
| 12.6 Services financiers (y compris fonds de pension) n.d.a. | 6.320,8 | 5.462,3 | 4.292,7 | 4.582,5 | 5.105,6 | 6.538,7 | 6.673,6 | 7.531,9 | 7.774,7 | 7.665,5 |
| 12.7 Autres services n.d.a. | 3.314,9 | 3.600,7 | 3.913,8 | 4.083,0 | 4.203,3 | 4.188,2 | 4.435,3 | 4.667,3 | 4.856,9 | 4.919,3 |
| **Dépenses de consommation finale des ménages en Belgique (intérieur) (P.31 S.14)** | **179.681,8** | **186.615,3** | **192.776,2** | **197.752,7** | **199.726,8** | **204.797,5** | **210.579,1** | **218.908,7** | **227.143,5** | **232.819,6** |
| Dépenses de consommation finale des ménages résidents à l'étranger (P.33) | 7.495,9 | 7.691,8 | 8.447,7 | 9.211,2 | 10.105,9 | 10.089,5 | 10.907,0 | 11.495,6 | 12.437,6 | 13.403,8 |
| Dépenses de consommation finale des ménages non résidents en Belgique (P.34) | 4.069,6 | 4.345,9 | 4.607,7 | 4.887,1 | 5.177,9 | 5.359,8 | 5.397,8 | 5.925,8 | 6.101,2 | 6.426,1 |
| **Dépenses de consommation finale des ménages (national) (P.31 S.14)** | **183.108,1** | **189.961,2** | **196.616,2** | **202.076,8** | **204.654,8** | **209.527,2** | **216.088,3** | **224.478,5** | **233.479,9** | **239.797,3** |
| Pour mémoire | | | | | | | | | | |
| Dépenses de consommation finale des ménages (national) hors services d'intermédiation financière indirectement mesurés (SIFIM) | 181.548,8 | 189.021,5 | 196.476,1 | 201.952,0 | 204.324,3 | 208.666,4 | 215.205,1 | 223.574,0 | 232.733,9 | 239.434,9 |

5.2 CONSOMMATION FINALE DES MÉNAGES PAR FONCTION, EN VOLUME

(euros chaînés, année de référence 2015, millions d'euros)

| | 2010 | 2011 | 2012 | 2013 | 2014 | 2015 | 2016 | 2017 | 2018 | 2019 |
|---|---|---|---|---|---|---|---|---|---|---|
| 01. Produits alimentaires et boissons non alcoolisées | 25.053,8 | 24.723,0 | 25.241,6 | 25.273,3 | 25.905,8 | 26.478,2 | 26.850,7 | 27.183,4 | 27.440,7 | 27.831,9 |
| 01.1 Produits alimentaires | 22.795,2 | 22.474,9 | 23.025,6 | 22.993,7 | 23.596,1 | 24.215,8 | 24.599,3 | 24.926,8 | 25.178,7 | 25.523,6 |
| 01.2 Boissons non alcoolisées | 2.260,4 | 2.250,5 | 2.217,9 | 2.282,1 | 2.311,4 | 2.262,4 | 2.251,4 | 2.256,9 | 2.262,6 | 2.308,5 |
| 02. Boissons alcoolisées, tabac et stupéfiants | 8.627,2 | 8.385,9 | 8.393,4 | 8.376,2 | 8.359,1 | 8.447,7 | 8.220,1 | 7.964,6 | 7.868,9 | 7.854,9 |
| 02.1 Boissons alcoolisées | 3.307,3 | 3.373,4 | 3.369,3 | 3.279,1 | 3.298,0 | 3.333,5 | 3.122,3 | 3.116,8 | 3.131,2 | 3.135,8 |
| 02.2 Tabac | 4.681,2 | 4.350,9 | 4.360,9 | 4.437,8 | 4.400,3 | 4.453,5 | 4.436,2 | 4.183,8 | 4.075,5 | 4.056,8 |
| 02.3 Stupéfiants | 651,2 | 657,6 | 659,7 | 660,8 | 660,3 | 660,7 | 661,6 | 662,4 | 662,9 | 664,0 |
| 03. Articles d'habillement et chaussants | 8.340,4 | 8.939,4 | 9.359,1 | 10.015,6 | 10.087,3 | 10.207,9 | 10.291,1 | 10.637,8 | 10.760,5 | 10.706,9 |
| 03.1 Habillement | 6.807,2 | 7.335,3 | 7.668,3 | 8.232,5 | 8.285,9 | 8.424,0 | 8.465,9 | 8.775,4 | 8.896,5 | 8.842,9 |
| 03.2 Articles chaussants | 1.535,0 | 1.604,8 | 1.691,7 | 1.783,4 | 1.801,7 | 1.783,9 | 1.825,2 | 1.862,4 | 1.864,2 | 1.864,1 |
| 04. Logement, eau, électricité, gaz et autres combustibles | 45.303,8 | 46.143,3 | 48.049,1 | 49.345,6 | 48.268,5 | 49.017,8 | 49.487,0 | 50.487,8 | 51.455,2 | 52.181,2 |
| 04.1 Loyers réels (locataires) | 9.464,9 | 9.804,8 | 10.151,7 | 10.575,0 | 10.776,1 | 11.085,0 | 11.388,5 | 11.844,4 | 12.240,0 | 12.545,6 |
| 04.2 Loyers imputés (propriétaires) | 21.639,3 | 22.792,0 | 23.807,6 | 24.406,3 | 24.297,6 | 24.382,5 | 24.558,4 | 25.227,8 | 25.786,8 | 26.340,6 |
| 04.3 Biens et services pour réparations courantes du logement | 545,0 | 574,5 | 600,2 | 630,9 | 656,4 | 677,1 | 669,8 | 670,3 | 661,2 | 668,9 |
| 04.4 Distribution d'eau et autres services relatifs au logement | 3.068,2 | 3.085,8 | 3.143,8 | 3.202,7 | 3.047,7 | 2.960,9 | 2.964,8 | 3.043,5 | 3.002,1 | 3.066,3 |
| 04.5 Electricité, gaz et autres combustibles | 10.515,4 | 9.808,0 | 10.250,1 | 10.446,9 | 9.510,1 | 9.912,3 | 9.905,5 | 9.704,7 | 9.778,6 | 9.611,2 |
| 05. Ameublement, équipement ménager et entretien courant de la maison | 12.218,7 | 12.512,4 | 12.458,3 | 12.275,8 | 12.299,7 | 12.592,3 | 12.815,0 | 13.123,8 | 13.435,6 | 13.798,9 |
| 05.1 Meubles, articles d'ameublement, tapis et autres revêtements de sols | 4.062,6 | 4.140,8 | 4.077,1 | 3.997,7 | 4.083,1 | 4.231,3 | 4.357,0 | 4.389,8 | 4.452,1 | 4.575,8 |
| 05.2 Articles de ménage en textile | 989,7 | 945,1 | 946,8 | 918,9 | 893,6 | 871,7 | 864,8 | 884,6 | 880,4 | 887,7 |
| 05.3 Appareils ménagers | 1.878,5 | 1.973,1 | 1.885,7 | 1.810,8 | 1.799,8 | 1.823,0 | 1.838,3 | 1.920,5 | 1.985,2 | 2.068,7 |
| 05.4 Verrerie, vaisselle et ustensiles de ménage | 871,9 | 895,0 | 892,8 | 876,9 | 878,8 | 901,4 | 919,2 | 938,5 | 977,3 | 1.010,9 |
| 05.5 Outillage pour la maison et le jardin | 1.059,7 | 1.116,0 | 1.089,6 | 1.053,6 | 1.049,3 | 1.062,9 | 1.083,6 | 1.110,1 | 1.161,3 | 1.190,7 |
| 05.6 Articles de ménage non durables et services domestiques | 3.345,4 | 3.424,1 | 3.560,1 | 3.618,4 | 3.595,2 | 3.702,0 | 3.752,1 | 3.880,6 | 3.980,2 | 4.066,5 |
| 06. Dépenses de santé | 12.274,1 | 12.312,6 | 12.526,0 | 12.832,2 | 13.133,2 | 13.681,4 | 14.075,9 | 14.226,1 | 14.498,6 | 14.696,5 |
| 06.1 Médicaments, autres produits pharmaceutiques et matériel thérapeutique | 2.951,6 | 3.022,2 | 3.159,3 | 3.279,7 | 3.435,3 | 3.685,9 | 3.913,9 | 3.915,2 | 3.889,4 | 3.928,0 |
| 06.2 Services de médecins, dentistes et paramédicaux (hors hôpitaux) | 3.167,5 | 3.183,1 | 3.176,7 | 3.237,4 | 3.304,0 | 3.435,4 | 3.488,2 | 3.549,4 | 3.639,0 | 3.730,2 |
| 06.3 Soins des hôpitaux et assimilés | 6.188,6 | 6.128,3 | 6.203,4 | 6.326,1 | 6.400,3 | 6.560,1 | 6.673,8 | 6.761,4 | 6.967,9 | 7.036,5 |
| 07. Transport | 23.545,9 | 23.143,5 | 22.271,3 | 22.767,9 | 22.706,7 | 22.304,4 | 23.188,2 | 23.552,0 | 23.716,4 | 24.057,1 |
| 07.1 Achat de véhicules personnels | 6.615,0 | 6.688,4 | 5.974,7 | 6.153,6 | 6.068,1 | 5.875,1 | 6.423,8 | 6.555,9 | 6.630,0 | 6.688,4 |
| 07.2 Frais liés à l'utilisation de véhicules personnels | 14.514,3 | 13.951,5 | 13.848,3 | 14.160,7 | 14.228,2 | 14.161,3 | 14.403,1 | 14.520,8 | 14.604,4 | 14.906,6 |
| 07.3 Services de transport | 2.464,2 | 2.555,5 | 2.475,5 | 2.477,9 | 2.423,8 | 2.268,0 | 2.361,3 | 2.471,7 | 2.477,7 | 2.454,4 |
| 08. Communication | 4.377,7 | 4.396,9 | 4.643,2 | 4.567,3 | 4.492,3 | 4.607,2 | 4.639,8 | 4.540,3 | 4.553,4 | 4.618,2 |
| 08.1 Services postaux | 196,9 | 193,6 | 182,9 | 165,7 | 156,5 | 145,8 | 142,6 | 143,5 | 144,3 | 128,5 |
| 08.2 Equipement de téléphone, télégraphe et télécopie | 186,6 | 197,9 | 200,3 | 212,8 | 225,4 | 233,2 | 251,7 | 280,4 | 284,0 | 285,3 |
| 08.3 Services téléphoniques, télégraphiques et télécopies | 4.002,5 | 4.012,3 | 4.264,8 | 4.191,1 | 4.110,9 | 4.228,2 | 4.245,5 | 4.119,3 | 4.128,3 | 4.208,5 |
| 09. Loisirs et culture | 16.801,7 | 17.732,8 | 17.517,9 | 17.512,2 | 17.503,4 | 17.468,4 | 17.447,5 | 17.806,1 | 18.087,9 | 18.252,6 |
| 09.1 Appareils et supports audiovisuels, photographiques et informatiques | 1.702,4 | 1.931,4 | 2.037,1 | 2.073,2 | 2.177,6 | 2.244,8 | 2.390,0 | 2.565,1 | 2.673,2 | 2.763,3 |
| 09.2 Autres biens grands et durables pour loisirs et culture | 547,4 | 571,4 | 577,2 | 598,9 | 608,6 | 581,1 | 591,9 | 590,7 | 604,7 | 629,3 |
| 09.3 Autre matériel pour les loisirs, les jardins et les animaux domestiques | 3.462,9 | 3.600,3 | 3.651,3 | 3.798,6 | 3.922,7 | 3.950,4 | 3.995,8 | 3.998,6 | 3.951,6 | 4.029,2 |
| 09.4 Services culturels et de loisirs | 5.237,7 | 5.332,7 | 5.419,2 | 5.401,2 | 5.496,9 | 5.675,9 | 5.732,7 | 5.970,0 | 6.127,9 | 6.167,9 |
| 09.5 Presse, librairie et papeterie | 2.627,7 | 2.770,4 | 2.589,9 | 2.457,1 | 2.387,2 | 2.324,8 | 2.254,5 | 2.215,8 | 2.170,4 | 2.074,0 |
| 09.6 Voyages touristiques tout compris | 3.384,6 | 3.618,5 | 3.272,0 | 3.195,3 | 2.909,5 | 2.691,4 | 2.482,6 | 2.469,6 | 2.567,1 | 2.608,6 |
| 10. Enseignement | 776,2 | 791,2 | 788,7 | 829,8 | 809,6 | 834,4 | 746,1 | 717,6 | 783,3 | 796,5 |
| 11. Restaurants, cafés et hôtels | 11.263,4 | 11.726,4 | 11.746,9 | 11.949,5 | 12.296,2 | 12.526,5 | 12.964,5 | 13.272,8 | 13.775,8 | 14.086,3 |
| 11.1 Restaurants et cafés | 10.007,3 | 10.427,8 | 10.462,9 | 10.650,0 | 10.925,6 | 11.141,6 | 11.578,7 | 11.756,8 | 12.167,2 | 12.439,4 |
| 11.2 Hôtels | 1.255,4 | 1.298,6 | 1.285,2 | 1.301,2 | 1.370,7 | 1.384,9 | 1.385,8 | 1.516,5 | 1.609,0 | 1.647,4 |
| 12. Biens et services divers | 24.933,6 | 24.569,5 | 24.894,6 | 25.072,6 | 25.523,2 | 26.631,3 | 26.717,9 | 28.104,0 | 28.726,7 | 28.860,0 |
| 12.1 Soins corporels | 3.629,1 | 3.749,2 | 3.863,1 | 3.996,9 | 4.124,9 | 4.234,5 | 4.410,4 | 4.589,2 | 4.630,8 | 4.693,7 |
| 12.2 Prostitution | 916,5 | 926,2 | 932,1 | 936,5 | 940,6 | 944,3 | 949,9 | 954,9 | 959,5 | 964,9 |
| 12.3 Effets personnels n.d.a. | 979,4 | 955,8 | 948,4 | 962,6 | 999,7 | 1.018,4 | 1.033,6 | 1.078,2 | 1.085,0 | 1.081,3 |

5.2 CONSOMMATION FINALE DES MÉNAGES PAR FONCTION, EN VOLUME (SUITE)

(euros chaînés, année de référence 2015, millions d'euros)

| | 2010 | 2011 | 2012 | 2013 | 2014 | 2015 | 2016 | 2017 | 2018 | 2019 |
|---|---|---|---|---|---|---|---|---|---|---|
| 12.4 Services sociaux | 2.130,6 | 2.155,6 | 2.126,4 | 2.141,3 | 2.186,0 | 2.300,7 | 2.355,4 | 2.382,8 | 2.552,2 | 2.533,9 |
| 12.5 Assurances (hors fonds de pension) | 7.807,9 | 7.752,4 | 8.230,6 | 7.673,5 | 7.451,5 | 7.406,5 | 7.009,2 | 7.336,2 | 7.499,8 | 7.561,9 |
| 12.6 Services financiers (y compris fonds de pension) n.d.a. | 5.657,8 | 5.052,6 | 4.830,8 | 5.270,3 | 5.610,7 | 6.538,7 | 6.537,2 | 7.131,2 | 7.201,7 | 7.196,6 |
| 12.7 Autres services n.d.a. | 3.582,7 | 3.854,7 | 3.900,2 | 4.025,1 | 4.155,2 | 4.188,2 | 4.422,2 | 4.629,8 | 4.793,2 | 4.826,7 |
| **Dépenses de consommation finale des ménages en Belgique (intérieur) (P.31 S.14)** | **193.462,2** | **195.378,2** | **197.894,3** | **200.883,9** | **201.423,1** | **204.797,5** | **207.443,8** | **211.587,0** | **215.067,5** | **217.700,7** |
| Dépenses de consommation finale des ménages résidents à l'étranger (P.33) | 8.135,3 | 8.090,0 | 8.654,5 | 9.330,9 | 10.143,0 | 10.089,5 | 10.697,7 | 11.068,4 | 11.732,9 | 12.464,0 |
| Dépenses de consommation finale des ménages non résidents en Belgique (P.34) | 4.416,9 | 4.571,0 | 4.720,5 | 4.950,6 | 5.196,9 | 5.359,8 | 5.294,2 | 5.705,6 | 5.755,5 | 5.975,5 |
| **Dépenses de consommation finale des ménages (national) (P.31 S.14)** | **197.180,2** | **198.898,3** | **201.827,6** | **205.263,8** | **206.370,6** | **209.527,2** | **212.847,0** | **216.948,7** | **221.045,6** | **224.191,7** |
| Pour mémoire | | | | | | | | | | |
| Dépenses de consommation finale des ménages (national) hors services d'intermédiation financière indirectement mesurés (SIFIM) | 196.507,0 | 198.621,2 | 201.453,7 | 204.824,1 | 205.795,6 | 208.666,4 | 211.957,8 | 216.158,8 | 220.384,6 | 214.254,1 |

## 6. FORMATION BRUTE DE CAPITAL FIXE PAR BRANCHE D'ACTIVITÉ

### 6.1 FORMATION BRUTE DE CAPITAL FIXE PAR BRANCHE D'ACTIVITÉ (A38), ÉCONOMIE TOTALE, À PRIX COURANTS

(millions d'euros)

| | 2010 | 2011 | 2012 | 2013 | 2014 | 2015 | 2016 | 2017 | 2018 | 2019 |
|---|---|---|---|---|---|---|---|---|---|---|
| Agriculture, sylviculture et pêche (AA) | 960,9 | 1.156,9 | 1.188,4 | 1.141,7 | 1.133,7 | 1.160,6 | 1.156,1 | 1.233,2 | 1.406,2 | 1.569,3 |
| Industries extractives (BB) | 61,2 | 51,3 | 44,7 | 49,0 | 58,8 | 58,7 | 56,0 | 80,0 | 53,0 | 69,4 |
| Fabrication de denrées alimentaires, de boissons et de produits à base de tabac (CA) | 1.391,2 | 1.515,1 | 1.690,0 | 1.705,3 | 1.795,1 | 1.941,7 | 2.088,7 | 2.184,7 | 2.202,6 | 2.293,4 |
| Fabrication de textiles, industrie de l'habillement, industrie du cuir et de la chaussure (CB) | 236,7 | 247,1 | 215,9 | 238,7 | 239,8 | 251,1 | 275,6 | 258,5 | 252,0 | 251,7 |
| Travail du bois, industrie du papier et imprimerie (CC) | 561,7 | 539,8 | 571,7 | 486,5 | 555,4 | 546,2 | 566,8 | 617,7 | 614,3 | 628,8 |
| Cokéfaction et raffinage (CD) | 392,0 | 244,3 | 194,0 | 294,1 | 590,5 | 770,9 | 884,6 | 656,6 | 379,1 | 315,5 |
| Industrie chimique (CE) | 1.379,1 | 1.769,6 | 1.619,9 | 1.689,5 | 1.875,6 | 1.877,3 | 1.750,9 | 1.891,2 | 2.033,5 | 2.075,4 |
| Industrie pharmaceutique (CF) | 2.717,5 | 3.184,8 | 3.316,4 | 3.269,5 | 2.582,9 | 5.584,1 | 3.022,9 | 3.227,1 | 3.169,3 | 3.223,4 |
| Fabrication de produits en caoutchouc et en plastique ainsi que d'autres produits minéraux non métalliques (CG) | 838,8 | 897,8 | 936,3 | 858,2 | 862,3 | 882,5 | 881,2 | 1.029,8 | 1.115,1 | 1.165,4 |
| Métallurgie et fabrication de produits métalliques, à l'exception des machines et des équipements (CH) | 1.051,9 | 1.202,3 | 1.254,8 | 1.006,9 | 1.081,0 | 1.183,9 | 1.258,6 | 1.418,9 | 1.324,4 | 1.448,6 |
| Fabrication de produits informatiques, électroniques et optiques (CI) | 471,6 | 474,4 | 491,3 | 502,6 | 479,2 | 495,9 | 503,1 | 573,6 | 599,6 | 630,5 |
| Fabrication d'équipements électriques (CJ) | 340,7 | 353,5 | 223,6 | 219,1 | 254,6 | 260,9 | 196,3 | 202,6 | 220,7 | 231,2 |
| Fabrication de machines et équipements n.c.a. (CK) | 522,2 | 606,8 | 647,1 | 630,0 | 544,9 | 601,7 | 489,8 | 587,7 | 644,4 | 674,8 |
| Fabrication de matériels de transport (CL) | 587,5 | 718,8 | 958,1 | 820,1 | 840,4 | 662,2 | 715,5 | 1.010,1 | 938,9 | 773,7 |
| Autres industries manufacturières; réparation et installation de machines et d'équipements (CM) | 399,9 | 433,1 | 452,8 | 351,2 | 329,3 | 363,9 | 395,0 | 397,9 | 427,2 | 444,3 |
| Production et distribution d'électricité, de gaz, de vapeur et d'air conditionné (DD) | 2.567,0 | 2.397,8 | 2.778,7 | 2.890,4 | 2.073,8 | 1.965,8 | 2.472,9 | 2.743,8 | 3.470,1 | 4.006,7 |
| Production et distribution d'eau; assainissement, gestion des déchets et dépollution (EE) | 1.483,7 | 1.675,3 | 1.696,4 | 1.469,7 | 1.462,0 | 1.302,9 | 1.369,6 | 1.588,5 | 1.918,0 | 1.991,2 |
| Construction (FF) | 2.750,3 | 3.566,0 | 3.181,7 | 3.085,0 | 3.621,8 | 3.779,4 | 3.554,5 | 3.943,4 | 4.081,2 | 4.035,5 |
| Commerce; réparation d'automobiles et de motocycles (GG) | 5.908,9 | 6.890,3 | 6.611,3 | 6.485,8 | 6.332,2 | 6.619,7 | 7.115,4 | 6.960,5 | 7.118,7 | 7.542,2 |
| Transports et entreposage (HH) | 6.382,7 | 6.555,4 | 6.401,7 | 6.558,5 | 7.105,8 | 6.743,6 | 7.058,7 | 8.168,4 | 8.564,3 | 8.782,5 |
| Hébergement et restauration (II) | 905,1 | 999,6 | 1.041,6 | 895,5 | 986,8 | 1.050,9 | 1.038,4 | 1.127,9 | 1.266,7 | 1.452,0 |
| Édition, audiovisuel et diffusion (JA) | 774,0 | 842,4 | 933,8 | 1.030,7 | 961,4 | 1.051,5 | 1.064,3 | 1.089,0 | 1.070,9 | 1.148,1 |
| Télécommunications (JB) | 1.701,9 | 1.737,9 | 1.628,6 | 1.713,5 | 1.822,2 | 1.751,5 | 1.964,3 | 1.968,1 | 1.974,5 | 2.045,4 |
| Activités informatiques et services d'information (JC) | 1.435,8 | 1.407,4 | 1.420,1 | 1.777,2 | 1.847,1 | 1.687,3 | 2.062,5 | 2.294,2 | 2.638,3 | 2.555,4 |
| Activités financières et d'assurance (KK) | 2.917,5 | 3.276,8 | 2.887,0 | 2.646,0 | 2.970,5 | 3.288,6 | 3.761,1 | 4.338,9 | 4.645,5 | 4.564,5 |
| Activités immobilières (LL) | 23.654,1 | 23.808,9 | 25.368,2 | 24.936,5 | 26.580,2 | 26.340,5 | 27.363,8 | 28.846,5 | 29.851,1 | 32.365,0 |
| Activités juridiques, comptables, de gestion, d'architecture, d'ingénierie, de contrôle et d'analyses techniques (MA) | 3.453,9 | 3.431,4 | 3.820,2 | 3.919,8 | 4.011,6 | 4.278,4 | 4.868,2 | 5.317,4 | 5.813,5 | 6.106,6 |
| Recherche-développement scientifique (MB) | 432,8 | 551,9 | 521,2 | 515,2 | 726,7 | 925,1 | 884,0 | 1.106,5 | 1.336,5 | 1.556,4 |
| Autres activités spécialisées, scientifiques et techniques (MC) | 527,4 | 516,4 | 504,1 | 431,4 | 490,9 | 437,9 | 526,6 | 466,2 | 524,9 | 517,0 |
| Activités de services administratifs et de soutien (NN) | 2.781,5 | 4.028,6 | 3.492,7 | 3.232,7 | 5.436,2 | 4.931,1 | 8.004,5 | 5.482,8 | 5.681,9 | 6.134,2 |
| Administration publique (OO) | 3.698,2 | 4.140,6 | 4.473,4 | 4.002,4 | 3.932,8 | 3.907,5 | 3.395,0 | 3.782,7 | 4.731,1 | 4.768,1 |
| Enseignement (PP) | 2.297,5 | 2.562,0 | 2.758,3 | 2.864,3 | 2.918,2 | 3.391,1 | 3.720,0 | 3.374,6 | 3.363,0 | 3.486,1 |
| Activités pour la santé humaine (QA) | 2.959,5 | 2.793,7 | 3.323,4 | 3.329,2 | 3.141,5 | 3.213,6 | 3.124,4 | 3.308,6 | 3.298,1 | 3.435,1 |
| Hébergement médico-social et social et action sociale sans hébergement (QB) | 711,9 | 690,6 | 736,4 | 844,9 | 874,2 | 929,5 | 1.007,4 | 895,3 | 1.001,5 | 1.167,4 |
| Arts, spectacles et activités récréatives (RR) | 495,7 | 621,8 | 611,2 | 604,8 | 705,6 | 811,9 | 907,9 | 796,7 | 948,8 | 996,4 |
| Autres activités de services (SS) | 585,5 | 621,2 | 678,0 | 617,4 | 683,3 | 639,5 | 609,6 | 624,9 | 620,5 | 620,9 |
| Activités des ménages en tant qu'employeurs; activités indifférenciées des ménages en tant que producteurs de biens et services pour usage propre (TT) | 0,0 | 0,0 | 0,0 | 0,0 | 0,0 | 0,0 | 0,0 | 0,0 | 0,0 | 0,0 |
| **Total** | **80.337,8** | **86.511,6** | **88.673,0** | **87.113,3** | **91.908,3** | **95.688,9** | **100.114,2** | **103.594,5** | **109.299,4** | **115.072,1** |

6.2 FORMATION BRUTE DE CAPITAL FIXE PAR BRANCHE D'ACTIVITÉ (A38), ÉCONOMIE TOTALE, EN VOLUME

(euros chaînés, année de référence 2015, millions d'euros)

| | 2010 | 2011 | 2012 | 2013 | 2014 | 2015 | 2016 | 2017 | 2018 | 2019 |
|---|---|---|---|---|---|---|---|---|---|---|
| Agriculture, sylviculture et pêche (AA) | 1.008,5 | 1.185,5 | 1.188,9 | 1.140,6 | 1.143,0 | 1.160,6 | 1.152,7 | 1.207,4 | 1.349,7 | 1.482,0 |
| Industries extractives (BB) | 64,8 | 53,0 | 45,3 | 49,6 | 59,0 | 58,7 | 55,8 | 77,0 | 50,1 | 65,4 |
| Fabrication de denrées alimentaires, de boissons et de produits à base de tabac (CA) | 1.462,0 | 1.552,3 | 1.708,6 | 1.720,1 | 1.803,3 | 1.941,7 | 2.076,0 | 2.124,9 | 2.114,2 | 2.179,9 |
| Fabrication de textiles, industrie de l'habillement, industrie du cuir et de la chaussure (CB) | 252,1 | 256,4 | 219,7 | 241,0 | 241,5 | 251,1 | 274,4 | 250,9 | 241,2 | 238,7 |
| Travail du bois, industrie du papier et imprimerie (CC) | 596,2 | 560,7 | 584,3 | 496,6 | 564,3 | 546,2 | 564,2 | 602,6 | 589,9 | 597,3 |
| Cokéfaction et raffinage (CD) | 406,2 | 246,8 | 194,8 | 296,6 | 597,7 | 770,9 | 881,4 | 634,5 | 356,7 | 292,5 |
| Industrie chimique (CE) | 1.462,3 | 1.824,3 | 1.648,8 | 1.716,5 | 1.901,0 | 1.877,3 | 1.749,4 | 1.844,9 | 1.952,1 | 1.975,6 |
| Industrie pharmaceutique (CF) | 2.955,0 | 3.348,1 | 3.401,6 | 3.301,5 | 2.603,5 | 5.584,1 | 3.008,8 | 3.159,1 | 3.078,3 | 3.084,3 |
| Fabrication de produits en caoutchouc et en plastique ainsi que d'autres produits minéraux non métalliques (CG) | 895,9 | 931,7 | 954,4 | 870,3 | 871,3 | 882,5 | 876,9 | 1.001,9 | 1.068,2 | 1.105,4 |
| Métallurgie et fabrication de produits métalliques, à l'exception des machines et des équipements (CH) | 1.123,2 | 1.251,3 | 1.280,1 | 1.020,2 | 1.089,7 | 1.183,9 | 1.253,6 | 1.387,7 | 1.277,8 | 1.382,5 |
| Fabrication de produits informatiques, électroniques et optiques (CI) | 513,0 | 500,7 | 505,0 | 508,8 | 482,8 | 495,9 | 501,9 | 564,2 | 584,6 | 604,5 |
| Fabrication d'équipements électriques (CJ) | 368,2 | 369,9 | 229,6 | 223,1 | 257,7 | 260,9 | 195,5 | 199,4 | 215,4 | 223,1 |
| Fabrication de machines et équipements n.c.a. (CK) | 564,7 | 638,3 | 664,1 | 637,5 | 549,1 | 601,7 | 488,4 | 577,4 | 626,9 | 647,0 |
| Fabrication de matériels de transport (CL) | 628,5 | 747,3 | 976,6 | 827,7 | 847,7 | 662,2 | 712,6 | 992,6 | 914,0 | 744,1 |
| Autres industries manufacturières; réparation et installation de machines et d'équipements (CM) | 425,6 | 450,1 | 462,6 | 356,3 | 332,8 | 363,9 | 393,4 | 391,3 | 416,2 | 428,7 |
| Production et distribution d'électricité, de gaz, de vapeur et d'air conditionné (DD) | 2.713,9 | 2.448,3 | 2.801,4 | 2.906,9 | 2.082,9 | 1.965,8 | 2.465,3 | 2.688,3 | 3.343,7 | 3.828,8 |
| Production et distribution d'eau; assainissement, gestion des déchets et dépollution (EE) | 1.556,2 | 1.711,8 | 1.709,7 | 1.478,2 | 1.467,6 | 1.302,9 | 1.366,0 | 1.524,8 | 1.797,7 | 1.856,9 |
| Construction (FF) | 2.874,2 | 3.636,8 | 3.197,5 | 3.097,6 | 3.629,4 | 3.779,4 | 3.540,4 | 3.847,1 | 3.901,3 | 3.808,0 |
| Commerce; réparation d'automobiles et de motocycles (GG) | 6.209,8 | 7.060,4 | 6.686,1 | 6.545,4 | 6.382,3 | 6.619,7 | 7.085,5 | 6.808,9 | 6.862,2 | 7.184,6 |
| Transports et entreposage (HH) | 6.593,2 | 6.559,7 | 6.346,3 | 6.513,5 | 7.082,3 | 6.743,6 | 7.043,0 | 7.966,0 | 8.155,8 | 8.270,2 |
| Hébergement et restauration (II) | 940,3 | 1.010,2 | 1.041,0 | 895,6 | 986,6 | 1.050,9 | 1.032,7 | 1.094,1 | 1.201,6 | 1.360,2 |
| Édition, audiovisuel et diffusion (JA) | 849,6 | 909,4 | 987,1 | 1.062,2 | 975,1 | 1.051,5 | 1.051,6 | 1.056,3 | 1.022,2 | 1.087,4 |
| Télécommunications (JB) | 1.720,1 | 1.752,6 | 1.636,0 | 1.728,7 | 1.849,0 | 1.751,5 | 1.960,3 | 1.943,1 | 1.931,2 | 1.989,6 |
| Activités informatiques et services d'information (JC) | 1.505,1 | 1.453,8 | 1.440,5 | 1.794,1 | 1.865,3 | 1.687,3 | 2.059,4 | 2.268,0 | 2.596,5 | 2.493,2 |
| Activités financières et d'assurance (KK) | 3.115,2 | 3.417,9 | 2.949,8 | 2.683,9 | 2.998,7 | 3.288,6 | 3.754,7 | 4.302,9 | 4.572,7 | 4.439,5 |
| Activités immobilières (LL) | 24.966,6 | 24.727,6 | 25.658,8 | 24.957,6 | 26.524,4 | 26.340,5 | 27.200,1 | 27.928,5 | 27.922,6 | 29.220,8 |
| Activités juridiques, comptables, de gestion, d'architecture, d'ingénierie, de contrôle et d'analyses techniques (MA) | 3.535,3 | 3.479,1 | 3.841,8 | 3.947,2 | 4.042,3 | 4.278,4 | 4.850,1 | 5.219,4 | 5.645,8 | 5.882,7 |
| Recherche-développement scientifique (MB) | 469,1 | 580,7 | 534,8 | 520,9 | 733,0 | 925,1 | 880,3 | 1.084,8 | 1.301,1 | 1.493,3 |
| Autres activités spécialisées, scientifiques et techniques (MC) | 543,5 | 522,4 | 505,5 | 433,1 | 493,7 | 437,9 | 525,4 | 456,4 | 507,9 | 497,1 |
| Activités de services administratifs et de soutien (NN) | 2.938,8 | 4.158,4 | 3.542,0 | 3.271,8 | 5.493,9 | 4.931,1 | 7.966,2 | 5.406,9 | 5.557,2 | 5.929,4 |
| Administration publique (OO) | 3.863,1 | 4.199,8 | 4.471,0 | 4.001,7 | 3.931,2 | 3.907,5 | 3.381,4 | 3.687,4 | 4.520,1 | 4.483,6 |
| Enseignement (PP) | 2.463,6 | 2.642,5 | 2.787,5 | 2.863,9 | 2.918,6 | 3.391,1 | 3.703,2 | 3.289,1 | 3.235,4 | 3.299,8 |
| Activités pour la santé humaine (QA) | 3.058,0 | 2.815,7 | 3.311,9 | 3.324,8 | 3.138,0 | 3.213,6 | 3.105,7 | 3.217,7 | 3.144,8 | 3.236,1 |
| Hébergement médico-social et social et action sociale sans hébergement (QB) | 748,4 | 701,2 | 737,6 | 848,4 | 876,2 | 929,5 | 1.001,6 | 870,8 | 953,5 | 1.096,1 |
| Arts, spectacles et activités récréatives (RR) | 530,2 | 643,9 | 623,5 | 616,2 | 715,4 | 811,9 | 901,7 | 772,2 | 899,5 | 931,8 |
| Autres activités de services (SS) | 621,0 | 643,0 | 691,6 | 627,7 | 692,7 | 639,5 | 605,5 | 615,0 | 604,9 | 597,6 |
| Activités des ménages en tant qu'employeurs; activités indifférenciées des ménages en tant que producteurs de biens et services pour usage propre (TT) | 0,0 | 0,0 | 0,0 | 0,0 | 0,0 | 0,0 | 0,0 | 0,0 | 0,0 | 0,0 |
| **Total** | **84.588,2** | **89.003,9** | **89.581,3** | **87.548,1** | **92.237,7** | **95.688,9** | **99.665,1** | **101.057,8** | **104.493,7** | **108.033,3** |

**N.B.:** En ce qui concerne les euros chaînés, on observe pour les années autres que l'année de référence et l'année qui suit celle-ci une différence entre l'agrégat et les composantes sous-jacentes de ce dernier. Cette différence, qui ne peut être attribuée aux composantes de l'agrégat, s'explique par le recours aux indices en chaîne de Laspeyres.

7. STOCKS NETS D'ACTIFS NON FINANCIERS PAR SECTEUR, À PRIX COURANTS

(millions d'euros)

| | 2010 | 2011 | 2012 | 2013 | 2014 | 2015 | 2016 | 2017 | 2018 | 2019 |
|---|---|---|---|---|---|---|---|---|---|---|
| Economie totale (S.1) | | | | | | | | | | |
| Actifs fixes et stocks (AN.11000+ AN.12000) | 1.147.477,1 | 1.195.110,2 | 1.233.542,7 | 1.250.831,1 | 1.269.383,8 | 1.287.658,1 | 1.317.305,8 | 1.373.683,8 | 1.442.125,9 | 1.503.697,5 |
| Actifs fixes (AN.11000) | 1.084.613,0 | 1.126.726,4 | 1.162.411,1 | 1.178.795,3 | 1.196.053,7 | 1.211.583,2 | 1.237.053,6 | 1.288.208,5 | 1.348.430,3 | 1.406.270,2 |
| Logements (AN.11100) | 486.836,9 | 501.409,1 | 523.210,7 | 535.957,8 | 545.089,3 | 551.592,5 | 562.977,4 | 585.883,9 | 615.685,7 | 649.441,4 |
| Bâtiments non résidentiels (AN.11210) | 213.990,4 | 226.843,9 | 234.435,2 | 237.255,0 | 241.396,4 | 246.205,1 | 253.172,6 | 267.027,7 | 282.942,6 | 296.214,1 |
| Autres ouvrages de génie civil (AN.11220) | 129.783,1 | 137.717,4 | 140.336,8 | 141.341,5 | 142.569,9 | 139.544,2 | 139.436,0 | 143.444,6 | 148.890,3 | 151.516,0 |
| Machines et équipements et systèmes d'armes (AN.11300+AN.11400) | 206.740,6 | 209.588,6 | 210.144,4 | 207.490,5 | 207.397,6 | 209.693,0 | 214.541,2 | 221.047,5 | 226.400,5 | 230.144,7 |
| Ressources biologiques cultivées (AN.11500) | 277,2 | 312,2 | 351,3 | 346,2 | 330,1 | 197,7 | 129,8 | 114,6 | 128,5 | 142,2 |
| Droits de propriété intellectuelle (AN.11700) | 46.984,7 | 50.855,2 | 53.932,8 | 56.404,2 | 59.270,4 | 64.350,7 | 66.796,5 | 70.690,3 | 74.382,7 | 78.811,9 |
| Recherche et développement (AN.11710) | 36.903,7 | 39.907,3 | 42.281,1 | 44.329,9 | 46.921,1 | 51.543,9 | 53.489,1 | 56.408,5 | 59.385,0 | 63.189,5 |
| Prospection minière et évaluation (AN.11720) | 0,0 | 0,0 | 0,0 | 0,0 | 0,0 | 0,0 | 0,0 | 0,0 | 0,0 | 0,0 |
| Logiciels et bases de données (AN.11730) | 8.591,2 | 9.322,0 | 9.811,6 | 9.992,2 | 10.120,7 | 10.423,2 | 10.798,6 | 11.653,3 | 12.321,0 | 12.900,6 |
| Oeuvres récréatives, littéraires ou artistiques originales (AN.11740) | 1.489,8 | 1.625,9 | 1.840,0 | 2.082,1 | 2.228,6 | 2.383,6 | 2.508,8 | 2.628,5 | 2.676,7 | 2.721,7 |
| Autres droits de propriété intellectuelle (AN.11790) | 0,0 | 0,0 | 0,0 | 0,0 | 0,0 | 0,0 | 0,0 | 0,0 | 0,0 | 0,0 |
| Stocks (AN.12000) | 62.864,1 | 68.383,8 | 71.131,6 | 72.035,8 | 73.330,1 | 76.074,9 | 80.252,2 | 85.475,3 | 93.695,6 | 97.427,3 |
| Sociétés non financières (S.11) | | | | | | | | | | |
| Actifs fixes et stocks (AN.11000+ AN.12000) | 496.530,2 | 523.084,2 | 539.918,6 | 547.702,1 | 532.760,8 | 548.970,3 | 568.569,1 | 598.893,1 | 632.413,0 | 659.345,3 |
| Actifs fixes (AN.11000) | 436.103,6 | 457.845,4 | 472.599,2 | 479.915,2 | 463.682,6 | 477.085,9 | 492.613,3 | 517.737,7 | 543.099,8 | 566.333,2 |
| Logements (AN.11100) | 37.107,3 | 39.962,4 | 42.963,8 | 45.423,2 | 47.820,3 | 50.145,3 | 52.944,0 | 56.842,4 | 61.728,6 | 66.833,5 |
| Bâtiments non résidentiels (AN.11210) | 132.079,5 | 140.723,2 | 146.557,0 | 149.530,2 | 153.494,0 | 158.579,8 | 165.849,9 | 177.850,8 | 190.233,5 | 201.318,6 |
| Autres ouvrages de génie civil (AN.11220) | 50.073,7 | 54.997,5 | 57.959,2 | 60.292,2 | 35.411,2 | 35.498,3 | 35.541,2 | 36.687,1 | 38.243,0 | 39.356,7 |
| Machines et équipements et systèmes d'armes (AN.11300+AN.11400) | 181.198,7 | 183.300,9 | 183.792,8 | 181.583,6 | 181.468,3 | 182.923,6 | 186.800,7 | 192.088,4 | 195.955,5 | 198.742,1 |
| Ressources biologiques cultivées (AN.11500) | 171,1 | 197,5 | 221,0 | 220,1 | 208,9 | 125,4 | 83,9 | 76,6 | 87,9 | 97,9 |
| Droits de propriété intellectuelle (AN.11700) | 35.473,3 | 38.663,9 | 41.105,5 | 42.865,9 | 45.280,0 | 49.813,5 | 51.393,6 | 54.192,4 | 56.851,4 | 59.984,5 |
| Recherche et développement (AN.11710) | 27.975,6 | 30.352,0 | 32.080,9 | 33.574,6 | 35.830,1 | 40.057,1 | 41.244,4 | 43.256,6 | 45.314,5 | 47.967,9 |
| Prospection minière et évaluation (AN.11720) | 0,0 | 0,0 | 0,0 | 0,0 | 0,0 | 0,0 | 0,0 | 0,0 | 0,0 | 0,0 |
| Logiciels et bases de données (AN.11730) | 6.345,0 | 7.031,9 | 7.530,5 | 7.543,1 | 7.563,6 | 7.736,0 | 8.018,1 | 8.693,9 | 9.256,8 | 9.698,4 |
| Oeuvres récréatives, littéraires ou artistiques originales (AN.11740) | 1.152,7 | 1.280,0 | 1.494,0 | 1.748,3 | 1.886,4 | 2.020,4 | 2.131,2 | 2.241,9 | 2.280,0 | 2.318,2 |
| Autres droits de propriété intellectuelle (AN.11790) | 0,0 | 0,0 | 0,0 | 0,0 | 0,0 | 0,0 | 0,0 | 0,0 | 0,0 | 0,0 |
| Stocks (AN.12000) | 60.426,6 | 65.238,8 | 67.319,4 | 67.786,9 | 69.078,2 | 71.884,4 | 75.955,8 | 81.155,4 | 89.313,2 | 93.012,1 |

7. STOCKS NETS D'ACTIFS NON FINANCIERS PAR SECTEUR, À PRIX COURANTS (SUITE)

(millions d'euros)

| | 2010 | 2011 | 2012 | 2013 | 2014 | 2015 | 2016 | 2017 | 2018 | 2019 |
|---|---|---|---|---|---|---|---|---|---|---|
| Sociétés financières (S.12) | | | | | | | | | | |
| Actifs fixes et stocks (AN.11000+ AN.12000) | 28.599,9 | 29.486,7 | 29.561,9 | 29.327,6 | 29.333,3 | 29.483,6 | 29.500,3 | 30.795,4 | 32.494,6 | 33.464,5 |
| Actifs fixes (AN.11000) | 28.470,6 | 29.344,6 | 29.433,8 | 29.186,2 | 29.245,9 | 29.377,0 | 29.362,6 | 30.581,8 | 32.206,3 | 33.137,2 |
| Logements (AN.11100) | 1.345,1 | 1.373,7 | 1.440,6 | 1.455,0 | 1.447,4 | 1.416,3 | 1.413,9 | 1.425,6 | 1.472,7 | 1.454,1 |
| Bâtiments non résidentiels (AN.11210) | 16.632,7 | 17.416,1 | 17.560,8 | 17.158,7 | 17.073,8 | 16.388,2 | 14.837,3 | 14.088,7 | 13.892,8 | 13.561,6 |
| Autres ouvrages de génie civil (AN.11220) | 2.091,0 | 2.106,9 | 2.027,3 | 1.931,0 | 1.840,7 | 1.361,2 | 1.280,2 | 1.201,1 | 1.124,1 | 1.049,0 |
| Machines et équipements et systèmes d'armes (AN.11300+AN.11400) | 5.589,3 | 5.658,7 | 5.754,3 | 5.911,8 | 6.121,7 | 7.375,7 | 8.790,7 | 10.396,2 | 11.850,8 | 12.765,9 |
| Ressources biologiques cultivées (AN.11500) | 0,0 | 0,0 | 0,0 | 0,0 | 0,0 | 0,0 | 0,0 | 0,0 | 0,0 | 0,0 |
| Droits de propriété intellectuelle (AN.11700) | 2.812,5 | 2.789,3 | 2.650,9 | 2.729,8 | 2.762,2 | 2.835,7 | 3.040,5 | 3.470,2 | 3.865,9 | 4.306,6 |
| Recherche et développement (AN.11710) | 1.340,3 | 1.322,6 | 1.278,2 | 1.204,8 | 1.139,3 | 1.097,9 | 1.244,2 | 1.525,0 | 1.822,8 | 2.153,9 |
| Prospection minière et évaluation (AN.11720) | 0,0 | 0,0 | 0,0 | 0,0 | 0,0 | 0,0 | 0,0 | 0,0 | 0,0 | 0,0 |
| Logiciels et bases de données (AN.11730) | 1.472,2 | 1.466,7 | 1.372,7 | 1.525,0 | 1.622,9 | 1.737,8 | 1.796,3 | 1.945,2 | 2.043,1 | 2.152,7 |
| Oeuvres récréatives, littéraires ou artistiques originales (AN.11740) | 0,0 | 0,0 | 0,0 | 0,0 | 0,0 | 0,0 | 0,0 | 0,0 | 0,0 | 0,0 |
| Autres droits de propriété intellectuelle (AN.11790) | 0,0 | 0,0 | 0,0 | 0,0 | 0,0 | 0,0 | 0,0 | 0,0 | 0,0 | 0,0 |
| Stocks (AN.12000) | 129,3 | 142,1 | 128,1 | 141,4 | 87,4 | 106,6 | 137,7 | 213,6 | 288,3 | 327,3 |
| Administrations publiques (S.13) | | | | | | | | | | |
| Actifs fixes et stocks (AN.11000+ AN.12000) | 140.794,9 | 148.681,2 | 151.613,9 | 151.714,7 | 178.879,8 | 177.356,6 | 179.013,8 | 184.534,1 | 192.700,6 | 197.582,3 |
| Actifs fixes (AN.11000) | 141.059,1 | 148.263,7 | 150.538,3 | 150.300,4 | 177.518,4 | 175.992,6 | 177.608,2 | 183.141,9 | 191.286,6 | 196.174,5 |
| Logements (AN.11100) | 0,0 | 0,0 | 0,0 | 0,0 | 0,0 | 0,0 | 0,0 | 0,0 | 0,0 | 0,0 |
| Bâtiments non résidentiels (AN.11210) | 48.525,8 | 51.539,3 | 53.261,5 | 53.919,2 | 54.495,2 | 55.120,5 | 56.351,3 | 58.514,2 | 61.827,1 | 64.069,1 |
| Autres ouvrages de génie civil (AN.11220) | 76.009,0 | 78.971,4 | 78.749,8 | 77.575,6 | 103.828,0 | 101.474,1 | 101.464,1 | 104.450,6 | 108.460,7 | 110.100,4 |
| Machines et équipements et systèmes d'armes (AN.11300+AN.11400) | 8.196,0 | 8.721,6 | 8.718,8 | 8.353,1 | 8.335,0 | 8.087,8 | 7.835,0 | 7.568,4 | 7.759,4 | 7.917,5 |
| Ressources biologiques cultivées (AN.11500) | 0,0 | 0,0 | 0,0 | 0,0 | 0,0 | 0,0 | 0,0 | 0,0 | 0,0 | 0,0 |
| Droits de propriété intellectuelle (AN.11700) | 8.328,3 | 9.031,4 | 9.808,2 | 10.452,6 | 10.860,2 | 11.310,2 | 11.957,8 | 12.608,8 | 13.239,3 | 14.087,6 |
| Recherche et développement (AN.11710) | 7.569,5 | 8.216,8 | 8.909,0 | 9.539,9 | 9.943,5 | 10.382,3 | 10.994,4 | 11.620,0 | 12.239,8 | 13.058,3 |
| Prospection minière et évaluation (AN.11720) | 0,0 | 0,0 | 0,0 | 0,0 | 0,0 | 0,0 | 0,0 | 0,0 | 0,0 | 0,0 |
| Logiciels et bases de données (AN.11730) | 727,5 | 779,2 | 860,0 | 874,6 | 878,6 | 893,4 | 931,3 | 957,7 | 967,1 | 995,0 |
| Oeuvres récréatives, littéraires ou artistiques originales (AN.11740) | 31,3 | 35,4 | 39,2 | 38,1 | 38,0 | 34,5 | 32,1 | 31,1 | 32,4 | 34,4 |
| Autres droits de propriété intellectuelle (AN.11790) | 0,0 | 0,0 | 0,0 | 0,0 | 0,0 | 0,0 | 0,0 | 0,0 | 0,0 | 0,0 |
| Stocks (AN.12000) | -264,2 | 417,5 | 1.075,6 | 1.414,3 | 1.361,4 | 1.364,0 | 1.405,6 | 1.392,2 | 1.414,0 | 1.407,8 |

7. STOCKS NETS D'ACTIFS NON FINANCIERS PAR SECTEUR, À PRIX COURANTS (SUITE)

(millions d'euros)

| | 2010 | 2011 | 2012 | 2013 | 2014 | 2015 | 2016 | 2017 | 2018 | 2019 |
|---|---|---|---|---|---|---|---|---|---|---|
| Ménages et institutions sans but lucratif au service des ménages (S.14 + S.15) | | | | | | | | | | |
| Actifs fixes et stocks (AN.11000+ AN.12000) | 481.552,0 | 493.858,0 | 512.448,3 | 522.086,6 | 528.409,8 | 531.847,6 | 540.222,6 | 559.461,2 | 584.517,7 | 613.305,4 |
| Actifs fixes (AN.11000) | 478.979,6 | 491.272,6 | 509.839,8 | 519.393,4 | 525.606,7 | 529.127,7 | 537.469,5 | 556.747,1 | 581.837,6 | 610.625,3 |
| Logements (AN.11100) | 448.384,4 | 460.072,9 | 478.806,2 | 489.079,6 | 495.821,6 | 500.030,9 | 508.619,5 | 527.615,9 | 552.484,4 | 581.153,8 |
| Bâtiments non résidentiels (AN.11210) | 16.752,4 | 17.165,3 | 17.056,0 | 16.646,9 | 16.333,4 | 16.116,6 | 16.134,2 | 16.574,0 | 16.989,2 | 17.264,8 |
| Autres ouvrages de génie civil (AN.11220) | 1.609,3 | 1.641,5 | 1.600,6 | 1.542,8 | 1.490,0 | 1.210,7 | 1.150,4 | 1.105,8 | 1.062,5 | 1.009,9 |
| Machines et équipements et systèmes d'armes (AN.11300+AN.11400) | 11.756,7 | 11.907,4 | 11.878,5 | 11.642,0 | 11.472,6 | 11.305,8 | 11.114,9 | 10.994,5 | 10.834,8 | 10.719,3 |
| Ressources biologiques cultivées (AN.11500) | 106,1 | 114,7 | 130,3 | 126,1 | 121,1 | 72,3 | 45,9 | 38,0 | 40,6 | 44,3 |
| Droits de propriété intellectuelle (AN.11700) | 370,6 | 370,6 | 368,2 | 356,0 | 368,0 | 391,3 | 404,6 | 418,9 | 426,1 | 433,2 |
| Recherche et développement (AN.11710) | 18,3 | 15,9 | 13,1 | 10,7 | 8,2 | 6,6 | 6,1 | 6,9 | 7,9 | 9,4 |
| Prospection minière et évaluation (AN.11720) | 0,0 | 0,0 | 0,0 | 0,0 | 0,0 | 0,0 | 0,0 | 0,0 | 0,0 | 0,0 |
| Logiciels et bases de données (AN.11730) | 46,6 | 44,3 | 48,4 | 49,6 | 55,6 | 56,0 | 53,0 | 56,5 | 54,0 | 54,6 |
| Oeuvres récréatives, littéraires ou artistiques originales (AN.11740) | 305,7 | 310,4 | 306,7 | 295,7 | 304,2 | 328,7 | 345,5 | 355,5 | 364,2 | 369,2 |
| Autres droits de propriété intellectuelle (AN.11790) | 0,0 | 0,0 | 0,0 | 0,0 | 0,0 | 0,0 | 0,0 | 0,0 | 0,0 | 0,0 |
| Stocks (AN.12000) | 2.572,4 | 2.585,4 | 2.608,5 | 2.693,2 | 2.803,1 | 2.719,9 | 2.753,1 | 2.714,1 | 2.680,1 | 2.680,1 |

8. MARCHÉ DU TRAVAIL

8.1 EMPLOI PAR BRANCHE D'ACTIVITÉ (A38), ÉCONOMIE TOTALE

(milliers de personnes)

| | 2010 | 2011 | 2012 | 2013 | 2014 | 2015 | 2016 | 2017 | 2018 | 2019 |
|---|---|---|---|---|---|---|---|---|---|---|
| Agriculture, sylviculture et pêche (AA) | 64,1 | 61,9 | 61,0 | 60,0 | 59,8 | 60,4 | 59,5 | 58,7 | 59,1 | 59,9 |
| Industries extractives (BB) | 2,7 | 2,7 | 2,6 | 2,5 | 2,7 | 2,4 | 2,4 | 2,5 | 2,6 | 2,5 |
| Fabrication de denrées alimentaires, de boissons et de produits à base de tabac (CA) | 97,4 | 97,4 | 96,5 | 96,1 | 94,8 | 95,0 | 95,4 | 97,0 | 99,2 | 100,4 |
| Fabrication de textiles, industrie de l'habillement, industrie du cuir et de la chaussure (CB) | 30,6 | 28,9 | 26,8 | 25,3 | 24,3 | 23,6 | 22,5 | 22,4 | 22,2 | 21,6 |
| Travail du bois, industrie du papier et imprimerie (CC) | 46,0 | 45,6 | 44,8 | 43,4 | 42,4 | 42,2 | 41,9 | 41,4 | 41,2 | 40,8 |
| Cokéfaction et raffinage (CD) | 4,5 | 4,4 | 4,2 | 4,3 | 4,4 | 4,4 | 4,6 | 4,6 | 4,6 | 4,6 |
| Industrie chimique (CE) | 45,7 | 45,8 | 45,0 | 44,4 | 44,2 | 44,0 | 41,6 | 42,2 | 43,2 | 43,6 |
| Industrie pharmaceutique (CF) | 21,4 | 22,0 | 22,6 | 23,2 | 23,1 | 23,4 | 25,2 | 26,1 | 26,9 | 27,8 |
| Fabrication de produits en caoutchouc et en plastique ainsi que d'autres produits minéraux non métalliques (CG) | 54,7 | 55,1 | 54,0 | 52,6 | 50,9 | 50,0 | 51,9 | 51,5 | 51,9 | 52,1 |
| Métallurgie et fabrication de produits métalliques, à l'exception des machines et des équipement (CH) | 93,9 | 94,2 | 92,6 | 87,1 | 82,4 | 78,4 | 80,0 | 80,4 | 78,2 | 79,0 |
| Fabrication de produits informatiques, électroniques et optiques (CI) | 10,6 | 11,2 | 11,0 | 10,6 | 10,5 | 10,5 | 11,5 | 11,6 | 11,0 | 11,0 |
| Fabrication d'équipements électriques (CJ) | 19,9 | 19,2 | 18,4 | 17,3 | 16,9 | 17,8 | 14,5 | 14,2 | 14,9 | 14,9 |
| Fabrication de machines et équipements n.c.a. (CK) | 34,6 | 35,5 | 35,1 | 34,1 | 33,1 | 30,4 | 30,6 | 29,9 | 30,1 | 30,4 |
| Fabrication de matériels de transport (CL) | 42,4 | 43,5 | 44,2 | 44,4 | 42,1 | 36,7 | 36,3 | 36,4 | 37,5 | 37,8 |
| Autres industries manufacturières; réparation et installation de machines et d'équipements (CM) | 43,1 | 43,2 | 42,8 | 42,8 | 43,1 | 43,0 | 43,5 | 45,4 | 45,5 | 46,1 |
| Production et distribution d'électricité, de gaz, de vapeur et d'air conditionné (DD) | 18,7 | 19,8 | 19,8 | 19,6 | 19,2 | 18,7 | 18,7 | 18,5 | 18,2 | 18,2 |
| Production et distribution d'eau; assainissement, gestion des déchets et dépollution (EE) | 30,9 | 31,4 | 31,7 | 31,8 | 32,0 | 32,1 | 32,1 | 32,7 | 33,0 | 33,6 |
| Construction (FF) | 275,9 | 279,8 | 280,8 | 277,1 | 273,0 | 271,9 | 274,0 | 276,6 | 283,4 | 288,3 |
| Commerce; réparation d'automobiles et de motocycles (GG) | 594,1 | 592,3 | 593,2 | 587,7 | 583,2 | 586,1 | 587,8 | 587,9 | 589,0 | 591,9 |
| Transports et entreposage (HH) | 260,7 | 258,7 | 254,1 | 247,9 | 245,0 | 247,5 | 248,6 | 252,2 | 257,4 | 264,7 |
| Hébergement et restauration (II) | 152,8 | 153,1 | 151,4 | 149,3 | 151,5 | 153,6 | 154,3 | 155,9 | 156,9 | 159,4 |
| Édition, audiovisuel et diffusion (JA) | 24,5 | 24,0 | 23,5 | 23,0 | 23,2 | 23,8 | 23,8 | 23,3 | 23,4 | 23,6 |
| Télécommunications (JB) | 28,6 | 28,4 | 28,0 | 27,5 | 26,3 | 25,3 | 24,9 | 24,1 | 23,4 | 22,7 |
| Activités informatiques et services d'information (JC) | 55,1 | 57,5 | 58,8 | 59,4 | 61,7 | 63,4 | 65,9 | 71,9 | 76,8 | 81,9 |
| Activités financières et d'assurance (KK) | 130,4 | 130,2 | 129,0 | 127,0 | 126,3 | 125,2 | 123,5 | 121,0 | 117,7 | 115,3 |
| Activités immobilières (LL) | 24,3 | 24,5 | 24,6 | 24,8 | 25,2 | 26,1 | 27,2 | 28,4 | 29,2 | 30,0 |
| Activités juridiques, comptables, de gestion, d'architecture, d'ingénierie, de contrôle et d'analyses techniques (MA) | 373,0 | 388,0 | 401,8 | 410,5 | 413,7 | 420,0 | 429,5 | 441,4 | 451,7 | 465,4 |
| Recherche-développement scientifique (MB) | 8,6 | 8,7 | 8,7 | 8,9 | 9,3 | 9,6 | 10,1 | 10,7 | 11,2 | 12,1 |
| Autres activités spécialisées, scientifiques et techniques (MC) | 35,3 | 35,6 | 35,5 | 35,4 | 36,4 | 37,6 | 40,5 | 42,2 | 43,4 | 44,6 |
| Activités de services administratifs et de soutien (NN) | 343,1 | 362,6 | 364,0 | 367,1 | 387,1 | 409,9 | 427,1 | 442,7 | 456,6 | 462,9 |
| Administration publique (OO) | 441,0 | 439,8 | 439,6 | 439,3 | 438,4 | 433,4 | 433,8 | 435,8 | 437,7 | 439,0 |
| Enseignement (PP) | 361,8 | 368,3 | 370,6 | 375,4 | 381,7 | 386,9 | 389,5 | 396,1 | 402,1 | 409,5 |
| Activités pour la santé humaine (QA) | 283,0 | 288,0 | 293,9 | 298,2 | 301,4 | 308,2 | 315,1 | 321,2 | 326,1 | 332,0 |
| Hébergement médico-social et social et action sociale sans hébergement (QB) | 246,1 | 257,9 | 264,6 | 269,6 | 276,4 | 282,2 | 290,1 | 300,3 | 307,4 | 314,6 |
| Arts, spectacles et activités récréatives (RR) | 36,6 | 37,0 | 37,3 | 38,1 | 38,8 | 40,9 | 42,3 | 44,5 | 46,2 | 48,3 |
| Autres activités de services (SS) | 115,0 | 116,1 | 116,8 | 117,2 | 117,1 | 117,0 | 116,7 | 117,5 | 119,2 | 122,5 |
| Activités des ménages en tant qu'employeurs; activités indifférenciées des ménages en tant que producteurs de biens et services pour usage propre (TT) | 42,0 | 40,9 | 43,1 | 36,3 | 35,6 | 35,8 | 38,3 | 39,4 | 40,2 | 40,9 |
| **Emploi intérieur total** | **4.493,0** | **4.553,1** | **4.572,4** | **4.559,1** | **4.577,2** | **4.617,4** | **4.675,3** | **4.748,5** | **4.818,2** | **4.893,8** |
| Travailleurs frontaliers | 80,2 | 80,6 | 80,6 | 79,8 | 80,5 | 80,7 | 81,0 | 81,7 | 82,8 | 83,9 |
| **Emploi national total** | **4.573,2** | **4.633,7** | **4.653,1** | **4.638,9** | **4.657,7** | **4.698,1** | **4.756,3** | **4.830,3** | **4.901,0** | **4.977,8** |

8.2 VOLUME DE TRAVAIL PAR BRANCHE D'ACTIVITÉ (A38), ÉCONOMIE TOTALE

(milliers d'heures, données corrigées des effets de calendrier)

| | 2010 | 2011 | 2012 | 2013 | 2014 | 2015 | 2016 | 2017 | 2018 | 2019 |
|---|---|---|---|---|---|---|---|---|---|---|
| Agriculture, sylviculture et pêche (AA) | 145.208,7 | 146.406,4 | 137.440,5 | 138.587,3 | 142.415,4 | 143.807,3 | 149.192,9 | 149.811,3 | 152.064,3 | 152.998,0 |
| Industries extractives (BB) | 3.979,7 | 4.158,5 | 3.939,0 | 3.738,7 | 4.167,8 | 3.705,8 | 3.777,1 | 3.861,4 | 3.971,7 | 3.971,8 |
| Fabrication de denrées alimentaires, de boissons et de produits à base de tabac (CA) | 150.198,2 | 150.309,3 | 149.946,4 | 150.229,5 | 147.501,8 | 147.261,1 | 148.628,1 | 151.119,5 | 154.551,3 | 156.373,5 |
| Fabrication de textiles, industrie de l'habillement, industrie du cuir et de la chaussure (CB) | 43.108,9 | 40.650,8 | 38.045,8 | 36.770,2 | 35.766,0 | 35.424,9 | 34.252,1 | 34.092,2 | 33.596,4 | 32.368,6 |
| Travail du bois, industrie du papier et imprimerie (CC) | 72.508,9 | 72.889,7 | 71.858,5 | 69.594,6 | 67.846,4 | 66.691,6 | 65.913,2 | 65.636,9 | 65.213,5 | 63.779,7 |
| Cokéfaction et raffinage (CD) | 7.694,3 | 7.549,6 | 7.302,3 | 7.391,6 | 7.470,8 | 7.495,3 | 7.812,6 | 7.790,2 | 7.708,4 | 7.870,8 |
| Industrie chimique (CE) | 74.796,2 | 75.014,5 | 73.733,4 | 72.801,2 | 72.289,7 | 72.033,8 | 67.870,5 | 68.710,3 | 70.437,1 | 70.673,1 |
| Industrie pharmaceutique (CF) | 35.056,8 | 36.029,6 | 37.180,9 | 38.140,9 | 37.641,3 | 38.248,0 | 41.281,9 | 42.728,6 | 43.880,5 | 45.226,5 |
| Fabrication de produits en caoutchouc et en plastique ainsi que d'autres produits minéraux non métalliques (CG) | 84.845,0 | 87.395,0 | 84.849,9 | 81.952,1 | 79.946,2 | 78.731,3 | 81.607,8 | 81.491,6 | 82.083,0 | 82.009,1 |
| Métallurgie et fabrication de produits métalliques, à l'exception des machines et des équipement (CH) | 144.679,1 | 148.222,7 | 144.791,4 | 136.118,1 | 129.797,0 | 124.860,3 | 127.818,8 | 129.373,9 | 126.289,2 | 126.594,4 |
| Fabrication de produits informatiques, électroniques et optiques (CI) | 17.076,9 | 18.201,8 | 17.845,6 | 17.192,5 | 17.035,5 | 17.069,3 | 18.467,7 | 18.743,5 | 17.723,9 | 17.749,6 |
| Fabrication d'équipements électriques (CJ) | 31.023,2 | 29.967,8 | 28.403,7 | 26.810,8 | 25.950,9 | 27.171,3 | 22.460,0 | 22.383,1 | 23.376,8 | 23.020,2 |
| Fabrication de machines et équipements n.c.a. (CK) | 52.689,7 | 56.681,3 | 55.139,8 | 53.428,0 | 51.347,2 | 47.559,2 | 48.095,4 | 47.820,9 | 48.577,4 | 48.390,4 |
| Fabrication de matériels de transport (CL) | 64.832,0 | 68.218,8 | 66.472,7 | 67.061,7 | 63.738,7 | 56.464,3 | 55.106,6 | 56.530,9 | 58.080,3 | 57.971,6 |
| Autres industries manufacturières; réparation et installation de machines et d'équipements (CM) | 68.675,7 | 69.794,6 | 68.913,0 | 67.995,4 | 68.956,6 | 70.451,9 | 72.344,4 | 75.906,0 | 76.151,1 | 76.660,7 |
| Production et distribution d'électricité, de gaz, de vapeur et d'air conditionné (DD) | 30.410,3 | 32.192,8 | 32.005,8 | 31.523,1 | 30.662,9 | 29.703,8 | 29.646,3 | 29.266,4 | 28.962,1 | 29.124,6 |
| Production et distribution d'eau; assainissement, gestion des déchets et dépollution (EE) | 49.530,9 | 50.451,9 | 50.787,4 | 50.900,6 | 50.851,5 | 50.990,1 | 50.841,7 | 51.519,7 | 52.137,2 | 52.878,2 |
| Construction (FF) | 442.486,5 | 474.469,8 | 467.494,8 | 458.224,7 | 465.092,5 | 462.051,2 | 466.600,2 | 474.072,0 | 488.732,6 | 495.166,2 |
| Commerce; réparation d'automobiles et de motocycles (GG) | 962.837,6 | 964.101,8 | 960.058,3 | 946.971,0 | 932.981,3 | 934.134,1 | 935.381,4 | 935.575,5 | 935.002,1 | 937.906,9 |
| Transports et entreposage (HH) | 403.952,9 | 402.205,2 | 394.068,5 | 385.306,9 | 380.009,9 | 384.014,4 | 385.078,3 | 392.199,4 | 401.704,9 | 412.575,8 |
| Hébergement et restauration (II) | 231.329,7 | 238.754,6 | 238.933,3 | 232.887,8 | 233.782,8 | 238.446,5 | 248.722,5 | 256.526,4 | 263.060,0 | 268.468,5 |
| Édition, audiovisuel et diffusion (JA) | 39.049,9 | 38.468,8 | 38.253,8 | 37.474,3 | 37.524,0 | 38.722,5 | 38.925,7 | 38.597,1 | 39.022,0 | 39.215,9 |
| Télécommunications (JB) | 46.340,8 | 46.547,3 | 45.439,6 | 45.194,0 | 43.410,4 | 41.436,7 | 40.149,1 | 39.053,0 | 38.090,1 | 37.250,5 |
| Activités informatiques et services d'information (JC) | 95.437,7 | 100.599,0 | 102.639,2 | 103.457,6 | 108.187,8 | 111.990,2 | 116.552,6 | 127.120,1 | 136.072,0 | 144.151,3 |
| Activités financières et d'assurance (KK) | 195.847,7 | 196.443,7 | 195.374,4 | 192.841,1 | 191.335,6 | 188.606,8 | 185.707,2 | 182.161,0 | 177.985,7 | 173.276,8 |
| Activités immobilières (LL) | 36.707,7 | 37.735,2 | 38.822,3 | 39.134,7 | 39.437,9 | 40.434,7 | 42.757,3 | 45.300,7 | 46.778,7 | 47.983,1 |
| Activités juridiques, comptables, de gestion, d'architecture, d'ingénierie, de contrôle et d'analyses techniques (MA) | 822.860,9 | 866.717,4 | 899.194,4 | 917.224,8 | 916.342,4 | 918.082,7 | 920.854,8 | 945.940,4 | 963.081,3 | 981.254,3 |
| Recherche-développement scientifique (MB) | 14.140,5 | 14.445,4 | 14.445,7 | 14.718,9 | 15.310,1 | 15.820,6 | 16.707,7 | 17.772,7 | 18.772,7 | 20.020,2 |
| Autres activités spécialisées, scientifiques et techniques (MC) | 67.347,2 | 68.776,8 | 69.512,2 | 69.765,9 | 71.293,6 | 73.610,4 | 78.121,5 | 80.297,8 | 83.234,2 | 85.463,5 |
| Activités de services administratifs et de soutien (NN) | 485.688,6 | 518.120,5 | 522.808,2 | 523.404,0 | 547.046,8 | 578.071,3 | 606.148,2 | 629.525,7 | 650.969,4 | 657.089,1 |
| Administration publique (OO) | 695.643,7 | 694.062,6 | 696.201,7 | 696.563,9 | 696.016,4 | 684.121,6 | 682.099,1 | 686.800,7 | 689.005,9 | 695.287,4 |
| Enseignement (PP) | 436.745,8 | 445.611,3 | 448.260,6 | 453.300,3 | 459.095,2 | 464.765,9 | 466.499,2 | 473.906,8 | 483.773,2 | 492.177,0 |
| Activités pour la santé humaine (QA) | 414.553,7 | 420.536,9 | 432.902,7 | 440.827,9 | 440.753,6 | 446.578,8 | 454.390,3 | 463.016,9 | 467.952,7 | 475.881,4 |
| Hébergement médico-social et social et action sociale sans hébergement (QB) | 303.422,9 | 317.706,3 | 325.085,4 | 329.426,8 | 335.599,8 | 340.762,0 | 349.635,5 | 361.825,8 | 369.626,7 | 377.461,5 |
| Arts, spectacles et activités récréatives (RR) | 62.676,1 | 64.667,1 | 65.743,3 | 65.741,0 | 66.028,9 | 70.802,9 | 74.305,9 | 78.105,1 | 82.121,1 | 85.928,8 |
| Autres activités de services (SS) | 179.362,0 | 180.035,0 | 175.016,9 | 176.733,0 | 178.466,5 | 176.048,5 | 173.857,2 | 175.636,2 | 177.867,8 | 184.319,7 |
| Activités des ménages en tant qu'employeurs; activités indifférenciées des ménages en tant que producteurs de biens et services pour usage propre (TT) | 58.317,3 | 56.197,2 | 58.836,4 | 49.293,2 | 48.022,2 | 48.186,3 | 51.683,5 | 53.003,8 | 53.968,4 | 54.914,7 |
| **Total volume de travail intérieur** | **7.071.063,7** | **7.240.337,1** | **7.257.747,7** | **7.228.728,0** | **7.239.123,4** | **7.274.357,2** | **7.359.294,1** | **7.493.223,5** | **7.611.625,8** | **7.713.453,4** |

8.3 RÉMUNÉRATION DES SALARIÉS PAR BRANCHE D'ACTIVITÉ (A38), ÉCONOMIE TOTALE, PRIX COURANT

(millions d'euros)

| | 2010 | 2011 | 2012 | 2013 | 2014 | 2015 | 2016 | 2017 | 2018 | 2019 |
|---|---|---|---|---|---|---|---|---|---|---|
| **Economie totale (S.1)** | | | | | | | | | | |
| Agriculture, sylviculture et pêche (AA) | 409,0 | 453,5 | 482,4 | 498,2 | 529,1 | 557,6 | 577,3 | 614,5 | 672,0 | 744,8 |
| Industries extractives (BB) | 130,0 | 139,2 | 135,0 | 131,6 | 165,2 | 144,7 | 146,2 | 162,3 | 169,4 | 178,8 |
| Fabrication de denrées alimentaires, de boissons et de produits à base de tabac (CA) | 4.077,9 | 4.245,4 | 4.458,8 | 4.606,4 | 4.655,7 | 4.751,0 | 4.807,5 | 4.992,8 | 5.250,2 | 5.443,7 |
| Fabrication de textiles, industrie de l'habillement, industrie du cuir et de la chaussure (CB) | 1.123,4 | 1.060,1 | 1.026,6 | 998,7 | 973,6 | 986,2 | 929,8 | 932,7 | 943,7 | 924,2 |
| Travail du bois, industrie du papier et imprimerie (CC) | 1.971,1 | 1.991,7 | 2.019,1 | 1.981,9 | 1.951,8 | 1.901,3 | 1.906,8 | 1.922,6 | 1.933,5 | 1.966,5 |
| Cokéfaction et raffinage (CD) | 617,7 | 613,9 | 619,4 | 654,6 | 639,7 | 673,2 | 702,1 | 692,0 | 715,4 | 725,4 |
| Industrie chimique (CE) | 3.828,7 | 3.960,7 | 4.070,9 | 4.089,5 | 4.139,1 | 4.169,7 | 3.854,2 | 3.972,6 | 4.111,0 | 4.257,6 |
| Industrie pharmaceutique (CF) | 1.823,7 | 1.963,2 | 2.073,2 | 2.230,5 | 2.137,7 | 2.219,7 | 2.487,8 | 2.651,4 | 2.821,4 | 3.041,5 |
| Fabrication de produits en caoutchouc et en plastique ainsi que d'autres produits minéraux non métalliques (CG) | 2.928,9 | 3.090,0 | 3.122,9 | 3.094,5 | 3.060,1 | 3.037,6 | 3.166,5 | 3.207,4 | 3.267,5 | 3.353,0 |
| Métallurgie et fabrication de produits métalliques, à l'exception des machines et des équipement (CH) | 4.798,7 | 4.983,8 | 5.082,6 | 4.947,0 | 4.771,4 | 4.600,8 | 4.704,3 | 4.799,0 | 4.740,2 | 4.925,7 |
| Fabrication de produits informatiques, électroniques et optiques (CI) | 699,8 | 765,0 | 806,7 | 770,1 | 760,0 | 802,3 | 895,1 | 914,5 | 836,6 | 869,4 |
| Fabrication d'équipements électriques (CJ) | 1.119,4 | 1.088,6 | 1.063,7 | 1.048,0 | 1.015,5 | 1.028,9 | 820,5 | 849,6 | 888,2 | 906,5 |
| Fabrication de machines et équipements n.c.a. (CK) | 1.913,0 | 2.104,6 | 2.090,8 | 2.094,3 | 2.149,3 | 1.961,6 | 1.944,7 | 2.247,2 | 2.035,8 | 2.077,5 |
| Fabrication de matériels de transport (CL) | 2.401,4 | 2.518,3 | 2.594,4 | 2.744,7 | 2.934,5 | 2.340,3 | 2.344,2 | 2.392,7 | 2.511,7 | 2.513,0 |
| Autres industries manufacturières; réparation et installation de machines et d'équipements (CM) | 1.882,8 | 1.967,1 | 2.006,2 | 2.040,9 | 2.108,2 | 2.160,0 | 2.154,4 | 2.301,6 | 2.341,6 | 2.446,1 |
| Production et distribution d'électricité, de gaz, de vapeur et d'air conditionné (DD) | 1.899,8 | 2.073,6 | 2.060,3 | 2.059,3 | 2.033,6 | 1.980,2 | 2.041,9 | 1.958,6 | 1.975,7 | 2.041,6 |
| Production et distribution d'eau; assainissement, gestion des déchets et dépollution (EE) | 1.720,5 | 1.788,0 | 1.901,9 | 1.953,0 | 2.011,4 | 2.011,4 | 2.041,2 | 2.080,8 | 2.177,5 | 2.106,7 |
| Construction (FF) | 9.497,9 | 10.206,6 | 10.422,9 | 10.329,2 | 10.419,8 | 10.328,7 | 10.399,3 | 10.656,5 | 11.457,6 | 11.864,1 |
| Commerce; réparation d'automobiles et de motocycles (GG) | 23.922,9 | 24.429,6 | 25.291,5 | 25.509,8 | 25.602,9 | 26.190,3 | 26.186,8 | 26.553,1 | 26.991,4 | 28.031,5 |
| Transports et entreposage (HH) | 12.643,9 | 12.803,8 | 13.008,7 | 12.990,7 | 12.929,8 | 13.129,7 | 13.123,4 | 13.595,1 | 14.146,5 | 14.795,4 |
| Hébergement et restauration (II) | 3.323,7 | 3.533,7 | 3.711,6 | 3.827,3 | 4.011,7 | 4.156,1 | 4.317,0 | 4.597,3 | 4.830,2 | 5.116,7 |
| Édition, audiovisuel et diffusion (JA) | 1.441,0 | 1.470,9 | 1.476,3 | 1.490,3 | 1.542,4 | 1.564,9 | 1.545,9 | 1.572,4 | 1.600,8 | 1.583,7 |
| Télécommunications (JB) | 1.994,1 | 1.931,4 | 1.994,6 | 2.067,5 | 1.864,5 | 1.828,5 | 1.825,6 | 1.777,6 | 1.766,7 | 1.746,6 |
| Activités informatiques et services d'information (JC) | 3.665,4 | 3.966,6 | 4.114,3 | 4.188,0 | 4.383,3 | 4.548,9 | 4.683,4 | 5.282,4 | 5.686,2 | 6.126,6 |
| Activités financières et d'assurance (KK) | 9.309,2 | 9.703,6 | 9.885,1 | 9.917,0 | 9.957,7 | 9.909,6 | 9.808,1 | 9.821,5 | 10.021,3 | 9.883,5 |
| Activités immobilières (LL) | 826,2 | 866,9 | 899,1 | 948,6 | 939,5 | 993,5 | 1.054,6 | 1.128,0 | 1.190,7 | 1.245,1 |
| Activités juridiques, comptables, de gestion, d'architecture, d'ingénierie, de contrôle et d'analyses techniques (MA) | 7.516,7 | 7.955,6 | 8.338,2 | 8.638,5 | 8.778,1 | 9.014,9 | 9.404,4 | 9.986,5 | 10.409,8 | 11.150,1 |
| Recherche-développement scientifique (MB) | 745,1 | 775,3 | 782,1 | 847,7 | 861,8 | 902,5 | 909,6 | 978,4 | 1.084,0 | 1.195,4 |
| Autres activités spécialisées, scientifiques et techniques (MC) | 1.002,1 | 1.028,3 | 1.040,5 | 1.053,6 | 1.074,5 | 1.099,2 | 1.237,0 | 1.262,6 | 1.301,0 | 1.342,5 |
| Activités de services administratifs et de soutien (NN) | 10.183,7 | 11.257,2 | 11.601,3 | 11.764,7 | 12.493,3 | 13.248,0 | 13.996,1 | 14.828,6 | 15.641,7 | 16.065,6 |
| Administration publique (OO) | 23.042,7 | 23.875,4 | 24.786,8 | 25.687,6 | 26.092,6 | 25.689,5 | 26.367,0 | 26.877,6 | 27.444,8 | 28.535,8 |
| Enseignement (PP) | 19.592,2 | 20.639,6 | 21.623,8 | 22.284,2 | 22.631,3 | 23.187,8 | 23.762,5 | 24.803,2 | 25.614,0 | 26.307,5 |
| Activités pour la santé humaine (QA) | 10.128,0 | 10.679,5 | 11.227,2 | 11.627,0 | 11.787,3 | 11.954,9 | 12.235,1 | 12.682,3 | 13.122,9 | 13.566,6 |
| Hébergement médico-social et social et action sociale sans hébergement (QB) | 7.980,5 | 8.576,5 | 9.074,1 | 9.478,7 | 9.706,1 | 9.900,0 | 10.230,0 | 10.737,2 | 11.083,0 | 11.700,4 |
| Arts, spectacles et activités récréatives (RR) | 1.087,5 | 1.142,8 | 1.244,7 | 1.293,2 | 1.306,6 | 1.393,1 | 1.417,8 | 1.488,8 | 1.578,3 | 1.667,4 |
| Autres activités de services (SS) | 3.014,0 | 3.084,7 | 3.202,4 | 3.311,2 | 3.368,2 | 3.336,9 | 3.328,0 | 3.392,9 | 3.453,7 | 3.621,4 |
| Activités des ménages en tant qu'employeurs; activités indifférenciées des ménages en tant que producteurs de biens et services pour usage propre (TT) | 448,5 | 436,1 | 466,0 | 407,7 | 413,9 | 424,5 | 456,9 | 473,3 | 484,1 | 495,3 |
| **Economie totale (S.1)** | **184.711,1** | **193.170,8** | **199.806,1** | **203.605,7** | **206.201,2** | **208.128,0** | **211.813,0** | **219.187,6** | **226.300,1** | **234.563,2** |

# Publications de l'ICN - Personnes de contact

L'Institut des comptes nationaux publie, outre les principaux agrégats, d'autres chiffres tirés des comptes nationaux et régionaux. La grande majorité des données sont disponibles en format pdf via l'hyperlien:

https://www.nbb.be/doc/DQ/F/planningPapPub.htm

Les données chiffrées peuvent être obtenues via la banque de données interactive NBB.Stat. Vous trouverez ci-dessous une brève description de chaque publication.

## 1. Comptes nationaux détaillés

La publication des comptes nationaux détaillés paraît vers la mi-octobre. Elle consiste en tableaux détaillés sur la composition et la répartition du produit intérieur, le compte de production et d'exploitation, les principales catégories de dépenses, les comptes des secteurs, le stock de capital et le marché du travail.

## 2. Comptes trimestriels et première estimation des comptes annuels

Les comptes trimestriels présentent les premières estimations des principaux agrégats. Ils paraissent quatre fois par an, 120 jours après la fin du trimestre auquel ils se rapportent. Parallèlement aux résultats du quatrième trimestre paraît la première estimation des comptes annuels, qui est basée essentiellement sur les comptes trimestriels.

Les comptes trimestriels, cohérents avec les comptes nationaux annuels, présentent les principaux agrégats à la fois selon les optiques dépenses, revenus et production. L'emploi, le volume de travail des salariés et la rémunération des salariés par branche d'activité sont également estimés.

Pour répondre à la demande de mettre à la disposition aussi rapidement que possible des chiffres se rapportant au dernier trimestre écoulé, une première estimation flash de la croissance du PIB est déjà publiée après 30 jours. Elle n'est toutefois pas ventilée en fonction des différentes composantes du PIB. Une première estimation de cette ventilation et des autres agrégats de l'économie est diffusée 60 jours après la fin du trimestre.

## 3. Comptes des secteurs institutionnels

Les comptes annuels des secteurs institutionnels sont repris dans la publication des comptes nationaux détaillés (voir point 1). Ils sont donc diffusés vers la mi-octobre dans la base de données NBB.Stat de la Banque nationale de Belgique.

La séquence complète et détaillée des comptes non financiers des secteurs est publiée. Les secteurs institutionnels sont les suivants : les sociétés non financières, les sociétés financières (et sous-secteurs), les administrations publiques, les ménages, les ISBLSM, ainsi que le reste du monde.

Les comptes trimestriels des secteurs institutionnels sont diffusés quatre fois par an, environ 105 jours après la fin du trimestre auquel ils se rapportent. Ces comptes trimestriels sont cohérents avec leur équivalent annuel (voir ci-dessus) mais sont moins détaillés. L'accent y est mis sur les agrégats les plus pertinents, notamment au travers d'indicateurs clefs et de leurs composantes. Ces comptes reprennent également les comptes trimestriels des administrations publiques.

## 4. Comptes des administrations publiques

Les comptes trimestriels des administrations publiques sont repris dans la publication relative aux comptes des secteurs institutionnels (voir point 3).

Les comptes annuels des administrations publiques font l'objet de deux estimations par an, dont les résultats sont diffusés sur le site internet de la Banque nationale de Belgique.

Au début du mois d'avril suivant l'année de référence, une première estimation est diffusée sous la forme de tableaux de recettes et dépenses des administrations publiques.

La seconde estimation, à la mi-octobre, présente les comptes complets du secteur des administrations publiques ainsi que de ses sous-secteurs. Cette version présente les données nécessaires à l'étude des finances publiques et de leur interaction avec le reste de l'économie. Ces comptes sont intégrés dans la publication des comptes nationaux détaillés.

## 5. Tableaux ressources-emplois

A la fin de chaque année, les tableaux ressources-emplois sont publiés. Ils reflètent la structure des coûts de production, du revenu qui est généré dans le processus de production et des flux de biens et de services qui résultent soit de la production intérieure, soit des importations et des exportations.

## 6. Comptes régionaux: agrégats par branche d'activité et compte des ménages

A la fin de chaque année, les comptes régionaux sont publiés. Ils ventilent par région, province et arrondissement plusieurs variables des comptes nationaux, avec lesquelles ils sont totalement cohérents.

Outre la rémunération des salariés et la valeur ajoutée régionale, la publication présente des données régionalisées relatives au nombre de personnes occupées, au nombre d'heures travaillées et à la formation brute de capital fixe. La publication contient également des chiffres

régionaux relatifs au compte du secteur des ménages. Il s'agit ici des principales variables du compte d'affectation des revenus primaires (rémunération des salariés et revenus de la propriété), du compte de distribution secondaire du revenu (impôts, cotisations et prestations sociales et revenu disponible) et du compte de redistribution du revenu en nature (montants bruts et nets jusqu'au taux d'épargne). Outre les dépenses de consommation des ménages, les dépenses de consommation des administrations publiques et des institutions sans but lucratif au service des ménages sont régionalisées.

## 7. Personnes de contact

| | | | |
|---|---|---|---|
| PIB trimestriel et "flash" | quarterly.na@nbb.be | Yannick Rombauts | +32 2 221 26 93 |
| Comptes annuels | | | |
| - branches d'activité | production.na@nbb.be | Tim Van Waeyenberge | +32 2 221 49 88 |
| - dépenses | expenditure.na@nbb.be | Lotte Van Mechelen | +32 2 221 47 31 |
| Comptes des secteurs | sectors.na@nbb.be | Odile Biernaux | +32 2 221 30 44 |
| Comptes des administrations publiques | governmentfinance.na@nbb.be | Claude Modart | +32 2 221 30 26 |
| Comptes régionaux | regional.na@nbb.be | Monica Maeseele | +32 2 221 30 28 |
| Marché du travail | labour.na@nbb.be | Bernadette Boudry | +32 2 221 47 54 |
| Stock de capital | expenditure.na@nbb.be | Lotte Van Mechelen | +32 2 221 47 31 |
| Tableaux emplois-ressources (SUT) | sut.na@nbb.be | Hans De Dyn | +32 2 221 30 38 |
| Compte satellite des ISBL | sectors.na@nbb.be | Odile Biernaux | +32 2 221 30 44 |
| Diffusion des séries | nationalaccounts.na@nbb.be | Kristof Segers | +32 2 221 38 70 |
| Supervision et coordination | coordination.na@nbb.be | Isabelle Brumagne | +32 2 221 28 77 |

# Remarques générales

Les totaux indiqués dans les tableaux peuvent différer de la somme des rubriques en raison des arrondis.

Le site internet de la Banque nationale de Belgique présente le calendrier de publication des principales statistiques économiques établies par la Banque et l'ICN.

En application du SDDS (IMF's Special Data Dissemination Standard), ce calendrier reprend également toutes les statistiques du SDDS. Les dates de publication sont celles qui ont été communiquées par les institutions qui établissent la statistique; certaines d'entre elles publient par leurs propres canaux des calendriers de publication de leurs statistiques plus détaillés que ceux mentionnés sur le site internet de la Banque.

# Signes conventionnels

| | |
|---|---|
| e | estimation |
| p | provisoire |
| - | la donnée n’existe pas ou n’a pas de sens |
| n. | non disponible |
| p.m. | pour mémoire |
| 0 ou 0,0 | néant ou inférieur à la moitié de la dernière unité retenue |

# Liste des abréviations

| | |
|---|---|
| ASBL | Association sans but lucratif |
| BCE | Banque centrale européenne |
| CE | Commission européenne |
| CECA | Communauté européenne du charbon et de l'acier |
| CF | Communauté française |
| CF | Communauté flamande |
| CG | Communauté germanophone |
| DLU | Déclaration libératoire unique |
| ICN | Institut des comptes nationaux |
| INAMI | Institut national d'assurance maladie-invalidité |
| INASTI | Institut national d'assurances sociales pour travailleurs indépendants |
| ISBLSM | Institutions sans but lucratif au service des ménages |
| ISSN | International Standard Serial Number |
| ONEM | Office national de l'emploi |
| OSSOM | Office de sécurité sociale d'Outre-Mer |
| PIB | Produit intérieur brut |
| PNB | Produit national brut |
| RF | Région Flamande |
| RW | Région Wallonne |
| RB-C | Région Bruxelles-Capitale |
| SDDS | Special Data Dissemination Standard (IMF) |
| SEC | Système européen des comptes |
| SNCB | Société nationale des chemins de fer belges |
| TVA | Taxe sur la valeur ajoutée |

Commandes

Sur le site internet de la Banque nationale de Belgique, via la rubrique "e-service", vous pouvez souscrire gratuitement un abonnement par e-mail à cette publication. Elle vous sera envoyée par e-mail à la date de publication.

Pour plus d'informations

Les personnes qui désirent plus d'informations sur le contenu, la méthodologie, les méthodes de calcul et les sources peuvent se mettre en rapport avec le service Comptes nationaux et régionaux de la Banque nationale de Belgique.

nationalaccounts.na@nbb.be

Editeur responsable

Rudi Acx

Chef du département Statistique générale

Banque nationale de Belgique
Société anonyme
RPM Bruxelles - Numéro d'entreprise: 0203.201.340
Siège social: boulevard de Berlaimont 14 - BE-1000 Bruxelles
www.nbb.be

© Illustrations: Banque nationale de Belgique

Mise en pages: BNB Statistique générale

Couverture: BNB AG - Prepress & Image

Publié en octobre 2020