

Trimestriel



Bulletin statistique

2008-III

© Banque nationale de Belgique, Bruxelles

Tous droits réservés.

La reproduction de cette publication, en tout ou en partie, à des fins éducatives et non commerciales est autorisée avec mention de la source.

ISSN 1372-7893 (print)
ISSN 1780-4388 (online)

Données traitées jusqu'au 07 octobre 2008

Table des matières

Situation financière trimestrielle de la Banque nationale de Belgique	9
Comptes financiers trimestriels: 1er trimestre 2008	13
Tableaux	15
1. Comptes nationaux	17
1.1 Comptes nationaux annuels	18
1.1.1 Valeur ajoutée brute par branche d'activité (A31), estimations à prix courants	18
1.1.2 Valeur ajoutée brute par branche d'activité (A31), estimations en euros chaînés (année de référence 2006)	19
1.1.3 Affectation du produit national, estimations à prix courants	20
1.1.4 Affectation du produit national, estimations en euros chaînés (année de référence 2006)	21
1.1.5 Répartition du produit national, estimations à prix courants	22
1.2 Comptes nationaux trimestriels	23
1.2.1 Valeur ajoutée brute par branche d'activité, estimations à prix courants	23
1.2.2 Valeur ajoutée brute par branche d'activité, estimations en euros chaînés (année de référence 2006)	23
1.2.3 Principales catégories de dépenses, estimations à prix courants	24
1.2.4 Principales catégories de dépenses, estimations en euros chaînés (année de référence 2006)	25
1.2.5 Principales catégories de revenus, estimations à prix courants	26
2. Enquêtes sur la conjoncture	27
2.1 Enquêtes mensuelles sur la conjoncture	28
2.1.1 Courbe synthétique globale et commentaire	28
2.1.2 Industrie manufacturière, commerce, services aux entreprises et industrie de la construction	29
2.1.3 Valeur chiffrée des courbes synthétiques	30
2.1.4 Valeur chiffrée des courbes synthétiques nationales et de leurs composantes: industrie manufacturière	32
2.1.5 Valeur chiffrée des courbes synthétiques régionales et de leurs composantes	33
2.1.6 Valeur chiffrée des courbes synthétiques nationales et de leurs composantes: commerce	35
2.1.7 Valeur chiffrée des courbes synthétiques nationales et de leurs composantes - industrie de la construction: gros oeuvre de bâtiments	36
2.1.8 Valeur chiffrée des courbes synthétiques: services aux entreprises	37
2.1.9 Courbes sectorielles	38

2.1.10	Indicateurs de confiance des consommateurs	42
2.2	Enquête trimestrielle	43
2.2.1	Degré d'utilisation dessaisonnalisé de la capacité de production en %: par secteur	43
2.2.2	Degré d'utilisation dessaisonnalisé de la capacité de production en %: par région	43
2.2.3	Capacité de production et investissements dans l'industrie manufacturière	44
2.3	Enquête semestrielle	44
2.3.1	Investissements en biens de capital fixe dans l'industrie manufacturière	45
3.	Emploi, chômage	46
3.1	Marché du travail	48
3.2	Chômage	49
4.	Industrie	50
4.1	Production industrielle	52
4.2	Production manufacturière: Ventilation par secteur industriel	53
4.3	Énergie	54
4.4	Construction	55
4.5	Production industrielle des pays de l'Union Européenne	56
5.	Services	57
5.1	Activités de la SNCB	58
5.3	Systèmes de paiements et instruments	59
5.3.1	Systèmes de paiements interbancaires - nombre d'opérations	59
5.3.2	Systèmes de paiements interbancaires - valeur des opérations	60
5.3.5	Cartes de paiement - Nombre de transactions par type de carte	61
5.3.6	Cartes de paiement - Valeur des transactions par type de carte	62
5.3.7	Cartes de paiement - Nombre de cartes et de terminaux	63
6.	Revenus	65
6.1	Rémunérations des travailleurs	66
7.	Indices de prix	67
7.1	Indices des prix des matières premières	67
7.2	Indices des prix à la production et à l'importation et ses composantes	68
7.3	Indices des prix à la production - tableau de synthèse	70
7.4	Prix à la consommation en Belgique	71
8.	Commerce extérieur de la Belgique selon le concept national	73
8.1	Commerce extérieur de la Belgique selon le concept national: évolution mensuelle	74
8.2	Commerce extérieur de la Belgique selon le concept national: évolution cumulée	75
8.3	Commerce extérieur de la Belgique selon le concept national: indices mensuels	76
8.4	Commerce extérieur de la Belgique selon le concept national: pourcentages de variation, données cumulées	77
8.5	Commerce extérieur de la Belgique selon les pays partenaires selon le concept national: chiffres mensuels	78
8.6	Commerce extérieur de la Belgique selon les sections du Système Harmonisé selon le concept national:chiffres mensuels	80
9.	Balance des paiements	81
9.1	Balance des paiements de la Belgique	82
9.1.1	Balance des paiements de la Belgique: présentation synthétique	82
9.1.2	Opérations courantes de la Belgique: présentation détaillée	84
9.1.3	Compte de capital et d'opérations financières de la Belgique: présentation détaillée	102
10.	Cours de change	107

10.1	Cours de change de référence de l'euro	108
10.2	Mécanisme des cours de change - II	111
10.2.1	Cours-pivot de l'euro et cours d'intervention obligatoires	111
10.2.2	Prime ou décote vis-à-vis de l'euro	112
10.3	Taux de change effectif nominal	113
10.4	Taux de conversion irrévocables de l'euro	114
11.	Finances publiques	115
11.1	Besoin (-) ou capacité (+) de financement des administrations publiques	116
11.2	Recettes, dépenses et besoin net de financement	117
11.2.1	Recettes, dépenses et besoin de financement des administrations publiques	117
11.2.2	Recettes, dépenses et besoin de financement du pouvoir fédéral	118
11.2.3	Recettes, dépenses et besoin de financement des communautés et régions	119
11.2.4	Recettes, dépenses et besoin de financement des administrations locales	120
11.2.5	Recettes, dépenses et besoin de financement des administrations de sécurité sociale	121
11.3	Détail des recettes perçues par le Trésor	122
11.4	Dette des administrations publiques	123
11.5	Solde financier des administrations publiques	124
11.6	Dette et solde net à financer officiels du Trésor	125
11.7	Dette et solde net à financer des communautés et régions	126
12.	Comptes nationaux financiers de la Belgique	127
12.1	Flux de fonds par secteur	128
12.2	Créances et engagements par secteur	130
12.3	Compte financier	132
12.4	Compte de patrimoine financier	137
13.	Institutions financières monétaires	143
13.1	Eurosystème	144
13.1.1	Situation financière hebdomadaire consolidée de l'Eurosystème	144
13.2	Institutions financières monétaires, données sur base non consolidée	146
13.2.1	Banque Nationale de Belgique	146
13.2.2	Établissements de crédit	150
13.2.3	Organismes de placement collectif monétaires	165
13.2.4	Ensemble des institutions financières monétaires	166
13.3	Établissements de crédit, données sur base consolidée	168
13.3.1	Structure du bilan par portefeuille (suite)	168
13.3.2	Structure du bilan par produit	174
13.3.3	Engagements hors bilan	175
13.3.4	Portefeuille	176
13.3.5	Prêts et avances	177
13.3.6	Structure des moyens d'action	178
13.3.7	Les dérivés	179
13.3.8	Compte de résultats	180
13.3.9	Risques-pays des créances extérieures des établissements de crédit de droit belge	181
14.	Autres intermédiaires financiers et auxiliaires financiers	183
14.1	Organismes de placement collectif	183
14.1.1	Évolutions de l'ensemble des organismes de placement collectif commercialisés en Belgique	184
14.1.2	Encours des actifs et engagements financiers des organismes de placement collectif non monétaires de droit belge	185
14.1.3	Transactions financières des organismes de placement collectif non monétaires de droit belge	186

14.2	Sociétés de gestion d'OPC	187
14.2.1	Situation globale des sociétés de gestion d'OPC	187
14.2.2	Compte de résultats des sociétés de gestion d'OPC	188
14.3	Entreprises d'investissement	189
14.3.1	Répartition des entreprises d'investissements	189
14.3.2	Situation globale des sociétés de bourse	190
14.3.3	Compte de résultats des sociétés de bourse	192
14.3.4	Situation globale des autres entreprises d'investissement	193
14.3.5	Compte de résultats des autres entreprises d'investissement	194
15.	Actifs financiers des sociétés non financières et des ménages	195
15.1	Agrégats monétaires de la zone euro	196
15.2	Contribution belge dans les agrégats monétaires de la zone euro	197
15.2.1	Contribution belge dans les agrégats monétaires de la zone euro (jusqu'en décembre 2001)	197
15.2.2	Contribution belge dans les agrégats monétaires de la zone euro (à partir de janvier 2002)	198
15.3	Constitution d'actifs financiers par les particuliers	199
15.4	Actifs financiers détenus par les particuliers	200
15.5	Constitution d'actifs financiers par les sociétés non financières	201
15.6	Actifs financiers détenus par les sociétés non financières	202
16.	Engagements des ménages et des sociétés non financières	203
16.1	Tableaux de synthèse	204
16.1.1	Nouveaux engagements financiers des particuliers	204
16.1.2	Engagements financiers des particuliers	205
16.1.3	Nouveaux engagements financiers des sociétés non financières	206
16.1.4	Engagements financiers des sociétés non financières	207
16.2	Crédit à la consommation: vente à tempérament, prêt à tempérament, crédit-bail et ouvertures de crédit	208
16.2.1	Crédit à la consommation: résultats généraux	208
16.2.2	Crédit à la consommation: contrats non honorés	209
16.3	Crédit hypothécaire	210
16.3.1	Crédit hypothécaire: demandes introduites	210
16.3.2	Crédit hypothécaire: crédits réalisés	211
16.3.3	Crédit hypothécaire: inscriptions hypothécaires	212
16.3.4	Crédit hypothécaire: contrats non honorés	213
16.4	Crédits enregistrés dans la Centrale des crédits aux entreprises	214
16.4.1	Crédits de 25.000 EUR et plus dont le bénéficiaire est un résident belge: ventilation d'après la branche d'activité du bénéficiaire	214
16.4.2	Crédits de 25.000 EUR et plus dont le bénéficiaire est un non-résident: ventilation d'après la zone géographique où le bénéficiaire a sa résidence	216
17.	Marché des capitaux	219
17.1	Titres à revenu fixe	220
17.1.1	Titres à revenu fixe à plus d'un an par secteur émetteur	220
17.1.2	Titres à revenu fixe à plus d'un an : ventilation par secteur émetteur et par secteur détenteur	222
17.1.3	Titres à revenu fixe à plus d'un an détenus par les particuliers	224
17.1.4	Appel public au marché primaire des titres à revenu fixe	226
17.1.5	Émissions publiques d'obligations en monnaie nationale à plus d'un an par le secteur public	227
17.1.6	Encours des obligations linéaires	229
17.1.7	Détention des obligations linéaires	230
17.2	Actions et autres participations	231
17.2.1	Émissions d'actions	231
17.2.2	Appel public au marché primaire des actions et autres participations	232

17.2.3	Activité boursière	233
18.	Marché monétaire	235
18.6	Émission de certificats de trésorerie à trois mois	236
18.7	Émission de certificats de trésorerie à six mois	237
18.8	Émission de certificats de trésorerie à douze mois	238
18.10	Transactions sur le marché secondaire des titres dématérialisés enregistrées par le système de clearing de la Banque Nationale de Belgique	239
18.11	Détention des certificats de trésorerie dématérialisés	240
18.12	Détention des billets de trésorerie et des certificats de dépôt dématérialisés émis en euro	241
18.12.1	Détention des billets de trésorerie dématérialisés émis en euro	241
18.12.2	Détention des certificats de dépôt dématérialisés émis en euro	242
18.13	Détention des billets de trésorerie et des certificats de dépôt dématérialisés émis en devises autres que l'euro	243
18.13.1	Détention des billets de trésorerie dématérialisés émis en devises autres que l'euro	243
18.13.2	Détention des certificats de dépôt dématérialisés émis en devises autres que l'euro	244
19.	Taux d'intérêt	245
19.1	Taux officiels	246
19.1.2	Principaux taux de la politique monétaire de l'Eurosystème	246
19.2	Taux de référence sur le marché secondaire des certificats de trésorerie émis par l'Etat belge	247
19.3	Eonia et Euribor	248
19.4	MFI interest rates (mir)	249
19.4.1	Taux d'intérêt sur les nouveaux contrats en euro	249
19.4.2	Taux d'intérêt sur les encours en euro	251
19.5	Taux de rendement à long terme des titres émis par les pouvoirs publics belges sur le marché secondaire belge	252
19.6	Taux d'intérêt des dépôts en euro-devises à trois mois	253
19.7	Taux de rendement bruts sur le marché secondaire des emprunts de référence (Benchmark à 10 ans): comparaison internationale	254
19.8	Taux officiels ou taux d'intervention de banques centrales étrangères	255
	Remarques générales	257
	Signes conventionnels	259
	Liste des abréviations	261

Situation financière trimestrielle de la Banque nationale de Belgique

Situation financière trimestrielle au 30 septembre 2008

1. Postes non liés aux opérations de politique monétaire

Au cours du trimestre s'étant terminé le 30 septembre 2008, la position en devises au bilan (rubriques 2 et 3 de l'actif moins les rubriques 6, 7 et 8 du passif) a augmenté de € 4 993 millions, pour s'établir à € 11 781 millions. La position en or (rubrique 1 de l'actif) a augmenté de € 259 millions, pour s'établir à € 4 588 millions, du fait de la réévaluation trimestrielle.

La rubrique 3 de l'actif «Créances en devises sur des résidents de la zone euro», augmente principalement suite au crédit accordé d'un montant de USD 42 milliards (€ 29,4 milliards), avec comme contreparties (financement), les rubriques 6 et 7 du passif «Engagements en devises envers des résidents et non-résidents de la zone euro».

Les avoirs de la Banque en euro (rubriques 4, 6 et 7 de l'actif moins la rubrique 3 du passif) ont augmenté de € 20 598 millions, pour s'établir à € 25 972 millions, suite principalement au crédit au jour le jour (overnight) de € 18,3 milliards, repris à la rubrique 6 de l'actif «Autres créances en euro sur des établissements de crédit de la zone euro».

Les billets en circulation (rubrique 1 du passif) ont augmenté de € 174 millions, à € 22 305 millions.

Les engagements envers les administrations publiques (rubrique 4.1 du passif) ont augmenté de € 30 millions, pour s'établir à € 86 millions.

L'engagement envers l'Eurosystème (rubrique 9.3 du passif) a augmenté de € 47 145 millions, à € 103 914 millions.

2. Postes recouvrant les opérations de politique monétaire

Les crédits nets accordés par l'Eurosystème aux contreparties du secteur financier belge au moyen d'opérations d'open market (rubriques 5.1 à 5.4 de l'actif moins les rubriques 2.3 et 2.4 du passif) ont augmenté de € 18 567 millions, pour s'établir à € 57 032 millions.

Tant la facilité de prêt marginal (rubrique 5.5 de l'actif), que la facilité de dépôt (rubrique 2.2 du passif), ont été utilisées au 30 septembre 2008.

3. Comptes courants du secteur financier de la zone euro

Les avoirs en comptes courants (rubrique 2.1 du passif) détenus par les contreparties auprès de la Banque ont augmenté de € 3 576 millions, pour s'établir à € 10 410 millions.

4 Réévaluation trimestrielle des postes du bilan

Conformément aux règles comptables harmonisées au sein de l'Eurosystème, l'or, les devises, les titres (autres que ceux du portefeuille statutaire et du portefeuille de titres détenus jusqu'à l'échéance) et les instruments financiers sont valorisés aux prix et taux de marché à la fin de chaque trimestre. L'incidence nette de la réévaluation au 30 septembre 2008 sur les postes du bilan est reprise dans les rubriques «Autres actifs» (rubrique 9 de l'actif), «Autres engagements» (rubrique 10 du passif) et «Comptes de réévaluation» (rubrique 11 du passif).

TABLEAU 1 SITUATION TRIMESTRIELLE AU 30 SEPTEMBRE 2008

(in miljoenen euro)		30/06/2008	30/09/2008	Différences	(en millions d'euro)	
		Encours au 30/06/2008	Encours au 30/09/2008			
A C T I V A					A C T I F	
1	Goud en goudvorderingen	4 329	4 588	+259	1	Avoirs et créances en or
2	Vorderingen op niet-ingezetenen van het eurogebied, luidende in vreemde valuta				2	Créances en devises sur des non-résidents de la zone euro
2.1	Vorderingen op het IMF	863	875	+12	2.1	Créances sur le FMI
2.2	Tegoeden bij banken, beleggingen in waardepapieren, externe leningen en overige externe activa	5 313	5 254	-59	2.2	Comptes auprès de banques, titres, prêts et autres actifs en devises
3	Vorderingen op ingezetenen van het eurogebied, luidende in vreemde valuta	1 997	38 075	+36 078	3	Créances en devises sur des résidents de la zone euro
4	Vorderingen op niet-ingezetenen van het eurogebied, luidende in euro	179	206	+27	4	Créances en euro sur des non-résidents de la zone euro
5	Kredietverlening aan kredietinstellingen van het eurogebied in verband met monetaire-beleidsmaatregelen, luidende in euro				5	Concours en euro à des établissements de crédit de la zone euro liés aux opérations de politique monétaire
5.1	Basis-herfinancieringstransacties	18 540	15 000	-3 540	5.1	Opérations principales de refinancement
5.2	Langerlopende herfinancieringstransacties	19 925	42 032	+22 107	5.2	Opérations de refinancement à plus long terme
5.3	"Fine-tuning"-transacties met wederinkoop	-	-	-	5.3	Cessions temporaires de réglage fin
5.4	Structurele transacties met wederinkoop	-	-	-	5.4	Cessions temporaires à des fins structurelles
5.5	Marginale beleningsfaciliteit	-	12 165	+12 165	5.5	Facilité de prêt marginal
5.6	Kredieten uit hoofde van margestortingen	-	-	-	5.6	Appels de marge versés
6	Overige vorderingen op kredietinstellingen van het eurogebied, luidende in euro	271	20 565	+20 294	6	Autres créances en euro sur des établissements de crédit de la zone euro
7	Waardepapieren uitgegeven door ingezetenen van het eurogebied, luidende in euro	4 924	5 201	+277	7	Titres en euro émis par des résidents de la zone euro
8	Vorderingen binnen het Eurosysteem				8	Créances Intra-Eurosystème
8.1	Deelneming in het kapitaal van de ECB	144	144	-	8.1	Participation au capital de la BCE
8.2	Vorderingen op de ECB uit hoofde van overdracht van externe reserves	1 423	1 423	-	8.2	Créances sur la BCE au titre des avoirs de réserves externes transférés
8.3	Nettovorderingen uit hoofde van de toedeling van eurobankbiljetten binnen het Eurosysteem (1)	24 263	23 693	-570	8.3	Créances nettes liées à la répartition des billets de banque en euro dans l'Eurosystème (1)
8.4	Overige vorderingen binnen het Eurosysteem (netto)	-	-	-	8.4	Autres créances sur l'Eurosystème (nettes)
9	Overige activa	13 262	13 224	-38	9	Autres actifs
		95 433	182 445	+87 012		
P A S S I V A					P A S S I F	
1	Bankbiljetten in omloop (1)	22 131	22 305	+174	1	Billets en circulation (1)
2	Verplichtingen aan kredietinstellingen van het eurogebied in verband met monetaire-beleidsmaatregelen, luidende in euro				2	Engagements en euro envers des établissements de crédit de la zone euro liés aux opérations de politique monétaire
2.1	Rekeningen-courant (met inbegrip van reserveverplichtingen)	6 834	10 410	+3 576	2.1	Comptes courants (y compris les réserves obligatoires)
2.2	Deposito's uit hoofde van margestortingen	-	4 048	+4 048	2.2	Facilité de dépôt
2.3	Termijndeposito's	-	-	-	2.3	Reprises de liquidités en blanc
2.4	"Fine-tuning"-transacties met wederinkoop	-	-	-	2.4	Cessions temporaires de réglage fin
2.5	Deposito's uit hoofde van margestortingen	-	-	-	2.5	Appels de marge reçus
3	Overige verplichtingen aan kredietinstellingen van het eurogebied, luidende in euro	-	-	-	3	Autres engagements en euro envers des établissements de crédit de la zone euro
4	Verplichtingen aan overige ingezetenen van het eurogebied, luidende in euro				4	Engagements en euro envers d'autres résidents de la zone euro
4.1	Overheid	56	86	+30	4.1	Engagements envers des administrations publiques
4.2	Overige verplichtingen	13	11	-2	4.2	Autres engagements
5	Verplichtingen aan niet-ingezetenen van het eurogebied, luidende in euro	77	177	+100	5	Engagements en euro envers des non-résidents de la zone euro
6	Verplichtingen aan ingezetenen van het eurogebied, luidende in vreemde valuta	-	24 470	+24 470	6	Engagements en devises envers des résidents de la zone euro
7	Verplichtingen aan niet-ingezetenen van het eurogebied, luidende in vreemde valuta	883	7 425	+6 542	7	Engagements en devises envers des non-résidents de la zone euro
8	Tegenwaarde toegewezen bijzondere trekkingsrechten in het IMF	502	528	+26	8	Contrepartie des droits de tirage spéciaux alloués par le FMI
9	Verplichtingen binnen het Eurosysteem				9	Engagements envers l'Eurosystème
9.1	Verplichtingen ingevolge de uitgifte van promessen als zekerheidsstelling voor door de ECB uitgegeven schuldbewijzen	-	-	-	9.1	Engagements liés à l'émission de billets à ordre en garantie de certificats de dette émis par la BCE
9.2	Nettoverplichtingen uit hoofde van de toedeling van eurobankbiljetten binnen het Eurosysteem (1)	-	-	-	9.2	Engagements nets liés à la répartition des billets de banque en euro dans l'Eurosystème (1)
9.3	Overige verplichtingen binnen het Eurosysteem (netto)	56 769	103 914	+47 145	9.3	Autres engagements envers l'Eurosystème (nets)
10	Overige passiva	2 065	2 619	+554	10	Autres engagements
11	Herwaarderingsrekeningen	4 080	4 429	+349	11	Comptes de réévaluation
12	Kapitaal en reserves	2 023	2 023	-	12	Capital et réserves
		95 433	182 445	+87 012		

Source: BNB

Comptes financiers trimestriels: 1^{er} trimestre 2008

Au cours du premier trimestre de 2008, le patrimoine financier net des particuliers s'est réduit de quelque 23 milliards d'euros, revenant de 673,0 milliards à 650,1 milliards, essentiellement en raison des moins-values enregistrées sur leurs placements en actions cotées et en parts d'OPC.

Le solde de leurs transactions financières n'a été que légèrement positif, atteignant 1 milliard au cours de la période. D'une part, les acquisitions nettes d'actifs financiers se sont élevées à 2,9 milliards d'euros. Les particuliers ont privilégié les dépôts à vue et à terme et, dans une moindre mesure, les produits d'assurance; en revanche, ils ont procédé à d'importantes ventes nettes de parts d'OPC, à concurrence de 8,5 milliards. D'autre part, l'encours des engagements des particuliers s'est accru de 1,8 milliard d'euros, en raison principalement de l'augmentation des crédits hypothécaires. Ces engagements financiers sont ainsi passés à 166,9 milliards au 31 mars 2008.

TABLEAU 1 ÉVOLUTION DU PATRIMOINE FINANCIER NET DES PARTICULIERS AU 1^{er} TRIMESTRE DE 2008
(milliards d'euros)

	Patrimoine financier net au 31 décembre 2007	Transactions financières du 1 ^{er} trimestre 2008	Autres flux ¹	Patrimoine financier net au 31 mars 2008
Actifs financiers	838,2	2,9	-24,1	817,0
Billets et pièces	18,9	-0,2	0,0	18,6
Dépôts à vue et à terme	90,7	6,8	-0,8	96,7
Dépôts d'épargne réglementés	141,7	1,1	0,0	142,7
Titres à revenus fixes	77,6	-0,5	1,8	78,9
Actions cotées	107,8	0,5	-18,5	89,8
Parts d'OPC	129,9	-8,5	-6,7	114,7
Produits d'assurance	203,3	2,9	-1,4	204,8
Divers ²	68,4	1,0	1,5	70,9
Engagements financiers	165,1	1,9	-0,2	166,9
Crédits hypothécaires	121,8	2,2	0,1	124,1
Autres crédits	33,9	0,0	-0,3	33,7
Autres comptes à payer ³	9,4	-0,3	0,0	9,1
Patrimoine financier net	673,0	1,0	-23,9	650,1

Source: BNB

¹ Les autres flux comprennent les variations de prix et de cours de change. Ils peuvent aussi inclure des éléments ponctuels comme des reclassements d'opérations vis-à-vis d'autres secteurs.

² Actions non cotées et autres participations, autres comptes à recevoir au sens du SEC 95 et ajustements statistiques.

³ Principalement les cotisations sociales et impôts dus mais non encore payés.

Les sociétés ont également dégagé un solde financier positif, qui s'est élevé à 3,2 milliards d'euros. En revanche, comme c'est traditionnellement le cas au premier trimestre, les administrations publiques ont enregistré un déficit financier, qui a atteint 5,8 milliards d'euros. Leurs engagements financiers nets sont ainsi passés de 244,1 à 250,6 milliards.

Au total, les secteurs intérieurs considérés globalement ont enregistré un déficit financier de 1,5 milliards d'euro. Ce sont toutefois surtout les larges variations de prix et de change qui ont conduit à une diminution de la créance nette de la Belgique vis-à-vis du reste du monde, à concurrence de près de 32 milliards. Au 31 mars 2008, cette créance s'élevait à 108,7 milliards contre 140,5 milliards à la fin de l'année 2007.

TABLEAU 2 ÉVOLUTION DES PATRIMOINES FINANCIERS NETS DES GRANDS SECTEURS ÉCONOMIQUES
AU 1^{er} TRIMESTRE DE 2008

(milliards d'euros)

	Patrimoines financiers nets au 31 décembre 2007	Soldes financiers du 1 ^{er} trimestre 2008	Autres flux ¹	Patrimoines financiers nets au 31 mars 2008
Particuliers	673,0	1,0	-23,9	650,1
Sociétés	-288,4	3,2	-5,8	-290,9
Administrations publiques	-244,1	-5,8	-0,7	-250,6
Reste du monde	-140,5	1,5	30,3	-108,7

Source: BNB

¹ Les autres flux comprennent les variations de prix et de cours de change. Ils peuvent aussi inclure des éléments ponctuels comme des reclassements d'unités ou d'opérations d'un secteur à l'autre.

Notice méthodologique

Les comptes de patrimoine financier offrent un aperçu des actifs et engagements financiers des secteurs institutionnels nationaux (particuliers, sociétés financières et non financières, administrations publiques). Ces actifs et engagements sont répartis par instrument financier (numéraire et dépôts, crédits, titres à revenus fixes, actions, parts d'organismes de placement collectif, produits d'assurance).

Les patrimoines financiers nets des différents secteurs résultent de la différence entre le total de leurs actifs et engagements financiers respectifs. Lorsque le patrimoine financier net d'un secteur est négatif, on utilise le terme de passif financier net ou d'engagement financier net.

Comme chaque actif financier détenu par un secteur correspond à un engagement financier pour un autre secteur, il en résulte que la somme des patrimoines financiers nets des secteurs intérieurs est égale au passif financier net du reste du monde à l'égard de la Belgique ou, ce qui revient au même, à la position créditrice nette de la Belgique sur le reste du monde.

La variation des patrimoines financiers nets entre le début et la fin d'un trimestre résulte d'une part des transactions financières réalisées au cours de la période, et d'autre part des autres flux, qui se composent principalement des variations de prix et de cours de change.

Les transactions financières sont enregistrées dans les comptes financiers, qui mettent en évidence la manière dont les différents secteurs institutionnels affectent leur épargne financière ou trouvent les ressources financières dont ils ont besoin.

Dans le système européen de comptes nationaux, les comptes financiers s'articulent avec les comptes non financiers des différents secteurs institutionnels. Ainsi, si les comptes non financiers permettent de dégager des soldes de financement à partir des recettes et des dépenses, les comptes financiers expliquent comment les différents secteurs placent leurs excédents ou financent leurs déficits. En pratique, on observe toutefois des écarts entre les soldes réels et financiers liés principalement à l'utilisation de sources différentes.

Tableaux

1. Comptes nationaux

1.1 COMPTES NATIONAUX ANNUELS

1.1.1 VALEUR AJOUTÉE BRUTE PAR BRANCHE D'ACTIVITÉ (A31), ESTIMATIONS À PRIX COURANTS

(millions d'euros)

	2001	2002	2003	2004	2005	2006	2007
Agriculture, sylviculture et pêche	3.059,5	2.820,0	2.753,3	2.868,9	2.242,2	2.228,6	2.352,3
Extraction de produits non énergétiques	301,0	313,1	315,6	299,8	310,0	351,9	315,4
Industrie manufacturière	42.843,3	43.435,1	42.750,2	44.974,2	45.986,3	47.976,7	48.881,4
Industries agricoles et alimentaires	5.536,7	5.686,5	5.857,0	6.209,3	6.177,6	6.075,4	6.257,1
Industrie textile et habillement	2.189,5	2.203,9	1.894,7	1.968,4	1.849,5	1.837,7	1.839,1
Industrie du cuir et de la chaussure	93,3	93,9	87,1	82,4	82,8	81,9	86,5
Travail du bois et fabrication d'articles en bois	719,6	717,8	758,2	825,5	829,3	884,7	955,1
Industrie du papier et du carton; édition et imprimerie	3.429,9	3.400,1	3.403,0	3.440,4	3.418,2	3.466,9	3.555,4
Cokéfaction, raffinage, industries nucléaires	1.243,3	1.237,8	1.330,5	1.870,3	2.096,5	1.871,1	2.112,1
Industrie chimique	8.255,4	8.602,4	8.392,2	8.430,2	9.076,3	9.822,9	9.228,5
Industrie du caoutchouc et des plastiques	1.712,8	1.779,5	1.639,0	1.852,2	1.908,9	1.943,3	1.993,5
Fabrication d'autres produits minéraux non métalliques	2.303,4	2.357,8	2.319,3	2.332,3	2.328,0	2.435,5	2.439,6
Métallurgie et travail des métaux	5.828,5	6.100,2	6.096,9	6.967,7	7.001,8	7.272,3	8.174,0
Fabrication de machines et équipements	2.791,8	2.805,6	2.623,4	2.763,3	2.928,8	3.258,8	3.606,3
Fabrication d'équipements électriques et électroniques	3.453,6	3.300,8	3.284,2	3.182,0	3.237,4	3.374,7	3.264,6
Fabrication de matériel de transport	3.861,2	3.804,3	3.805,3	3.668,5	3.687,0	4.257,3	3.872,0
Autres industries manufacturières	1.424,3	1.344,5	1.259,4	1.381,7	1.364,2	1.394,2	1.497,6
Production et distribution d'électricité, de gaz et d'eau	5.866,3	5.749,2	5.822,9	5.543,9	5.350,5	6.136,6	6.404,5
Construction	11.381,3	11.407,5	11.937,8	12.447,6	12.988,2	14.365,7	15.727,9
Commerce; réparations automobile et d'articles domestiques	27.456,8	29.325,8	31.534,8	33.866,6	35.062,4	36.356,5	39.115,4
Hôtels et restaurants	3.818,5	3.981,8	4.093,1	4.226,0	4.324,0	4.501,0	4.738,8
Transports et communications	18.656,5	19.140,4	20.008,5	20.952,6	22.668,0	23.728,8	24.477,9
Activités financières	13.056,0	14.479,3	14.308,8	15.594,0	15.899,3	16.215,9	16.543,8
Immobilier, location et services aux entreprises	52.129,0	52.652,4	54.072,2	56.519,2	60.371,9	64.924,4	69.982,5
Administration publique	16.297,2	17.470,7	18.222,6	18.834,6	19.881,4	20.609,1	21.301,3
Education	15.117,7	15.867,2	16.470,9	16.868,2	17.698,6	18.390,9	19.145,8
Santé et action sociale	15.408,8	16.207,6	16.934,4	17.794,1	18.752,0	19.535,3	20.779,6
Services collectifs, sociaux et personnels	5.253,0	5.284,4	5.620,6	6.000,2	6.448,9	6.886,4	7.292,5
Services domestiques	813,4	882,0	909,0	913,2	878,4	852,0	841,2
Valeur ajoutée brute (aux prix de base)	231.458,3	239.016,5	245.754,7	257.703,1	268.862,1	283.059,8	297.900,3
Impôts sur les produits (D.21)	29.511,2	30.666,4	31.445,5	33.883,6	35.934,4	37.594,6	39.533,5
Subventions sur les produits (D.31)	-2.086,1	-2.030,5	-2.474,2	-1.958,1	-2.684,3	-2.431,1	-2.516,6
Produit intérieur brut (aux prix du marché)	258.883,4	267.652,4	274.726,0	289.628,6	302.112,2	318.223,3	334.917,2
Solde des revenus primaires du/vers le reste du monde	3.922,3	3.383,7	3.804,4	2.615,8	1.420,9	2.094,4	1.826,6
Revenu national brut (aux prix du marché)	262.805,7	271.036,1	278.530,4	292.244,4	303.533,1	320.317,7	336.743,8

Source: ICN

1.1.2 VALEUR AJOUTÉE BRUTE PAR BRANCHE D'ACTIVITÉ (A31), ESTIMATIONS EN EUROS CHAÎNÉS (ANNÉE DE RÉFÉRENCE 2006)

(millions d'euros)

	2001	2002	2003	2004	2005	2006	2007
Agriculture, sylviculture et pêche	2.598,4	2.709,5	2.502,6	2.634,6	2.328,2	2.228,6	2.304,4
Extraction de produits non énergétiques	303,5	288,1	288,4	297,6	319,3	351,9	369,6
Industrie manufacturière	45.684,0	45.380,2	44.811,9	46.403,3	46.635,2	47.976,7	49.224,6
Industries agricoles et alimentaires	5.569,0	5.672,2	5.795,4	5.957,1	5.993,1	6.075,4	6.476,4
Industrie textile et habillement	2.042,9	2.012,7	1.829,7	1.843,9	1.735,5	1.837,7	1.957,9
Industrie du cuir et de la chaussure	91,3	89,2	84,7	82,6	82,3	81,9	85,0
Travail du bois et fabrication d'articles en bois	777,6	787,5	847,0	878,6	841,2	884,7	911,1
Industrie du papier et du carton; édition et imprimerie	3.127,4	3.074,6	3.127,2	3.285,7	3.319,8	3.466,9	3.614,4
Cokéfaction, raffinage, industries nucléaires	1.119,2	1.178,3	1.221,8	1.321,0	1.754,4	1.871,1	2.400,0
Industrie chimique	9.031,1	9.213,0	9.129,4	9.577,4	9.425,6	9.822,9	9.111,2
Industrie du caoutchouc et des plastiques	1.475,3	1.517,5	1.544,4	1.740,0	1.870,2	1.943,3	2.149,6
Fabrication d'autres produits minéraux non métalliques	2.598,0	2.564,7	2.476,7	2.479,8	2.430,4	2.435,5	2.422,2
Métallurgie et travail des métaux	7.563,7	7.595,8	7.411,2	7.735,5	7.149,8	7.272,3	7.934,7
Fabrication de machines et équipements	2.994,6	2.864,5	2.848,8	2.906,4	3.033,2	3.258,8	3.593,4
Fabrication d'équipements électriques et électroniques	3.814,3	3.483,1	3.361,3	3.398,1	3.355,7	3.374,7	3.256,3
Fabrication de matériel de transport	4.128,3	4.098,4	3.947,1	3.961,3	4.222,5	4.257,3	3.810,9
Autres industries manufacturières	1.716,2	1.558,3	1.472,6	1.521,5	1.450,4	1.394,2	1.501,4
Production et distribution d'électricité, de gaz et d'eau	6.026,7	5.914,1	5.867,0	5.777,3	5.593,9	6.136,6	6.272,1
Construction	12.410,5	12.222,6	12.338,2	12.773,3	13.250,1	14.365,7	14.889,0
Commerce; réparations automobile et d'articles domestiques	33.343,9	34.774,7	36.490,3	37.816,0	36.253,8	36.356,6	39.186,1
Hôtels et restaurants	4.437,0	4.384,3	4.457,3	4.460,6	4.483,6	4.501,0	4.538,2
Transports et communications	22.189,9	22.306,5	22.784,1	22.683,0	23.542,3	23.728,8	23.887,8
Activités financières	12.891,2	14.209,0	13.405,1	14.516,2	14.984,9	16.215,8	15.991,3
Immobilier, location et services aux entreprises	55.361,2	55.886,3	57.591,3	58.403,9	62.279,8	64.924,4	66.971,8
Administration publique	18.750,0	19.293,9	19.628,8	19.892,0	20.342,0	20.609,1	20.817,1
Education	17.872,8	17.925,0	18.061,9	18.204,2	18.275,4	18.390,9	18.344,3
Santé et action sociale	18.290,3	18.508,4	18.865,4	19.132,1	19.406,5	19.535,3	20.074,0
Services collectifs, sociaux et personnels	6.176,7	6.053,7	6.134,3	6.313,8	6.620,7	6.886,4	6.954,4
Services domestiques	925,4	958,6	960,7	945,6	900,1	852,0	808,0
Valeur ajoutée brute (aux prix de base)	257.158,1	260.751,1	263.830,2	270.033,1	275.133,4	283.059,8	290.632,6
Impôts sur les produits (D.21)	32.578,4	33.221,9	33.466,4	35.401,8	36.594,5	37.594,6	38.834,5
Subventions sur les produits (D.31)	-2.302,8	-2.204,0	-2.633,1	-2.045,9	-2.733,7	-2.431,1	-2.472,1
Produit intérieur brut (aux prix du marché)	287.420,3	291.757,1	294.648,9	303.388,1	308.992,9	318.223,3	326.995,0

Source: ICN

1.1.3 AFFECTATION DU PRODUIT NATIONAL, ESTIMATIONS À PRIX COURANTS

(millions d'euros)

	2001	2002	2003	2004	2005	2006	2007
Dépenses de consommation finale des ménages en Belgique (intérieur)	135.492,8	138.043,4	141.352,2	146.806,8	152.809,3	160.310,7	167.961,5
Produits alimentaires et boissons non alcoolisées	17.221,2	18.350,8	19.360,0	19.850,4	20.307,7	20.651,7	21.382,5
Boissons alcoolisées et tabac	5.201,3	5.403,5	5.590,3	5.783,9	5.678,3	5.816,1	5.867,4
Articles d'habillement et chaussants	7.321,1	7.545,1	7.661,1	7.878,4	8.230,9	8.504,7	9.442,4
Logement, eau, électricité, gaz et autres combustibles	30.980,9	31.549,6	32.645,7	33.641,2	35.070,4	36.753,1	37.335,5
Ameublement, équipement ménager et entretien courant de la maison	7.131,1	7.359,1	7.648,8	7.946,6	8.432,0	8.831,5	9.531,9
Dépenses de santé	5.307,9	5.890,8	6.130,4	6.533,0	6.579,9	7.177,7	7.447,5
Transport	19.010,7	19.323,9	20.052,2	21.386,8	22.465,2	23.849,2	24.590,7
Communication	2.986,7	3.105,7	3.170,8	3.435,5	3.467,5	3.411,7	3.388,8
Loisirs et culture	13.333,3	12.899,3	13.108,5	13.652,5	14.221,3	14.761,7	15.626,5
Enseignement	741,0	824,8	850,3	843,3	853,8	873,6	896,3
Restaurants, cafés et hôtels	7.247,4	7.466,8	7.581,2	7.670,4	7.833,8	8.200,6	8.486,6
Biens et services divers	19.010,2	18.324,0	17.552,9	18.184,8	19.668,5	21.479,1	23.965,4
Dépenses de consommation finale des ménages résidents à l'étranger	8.739,6	8.588,9	8.645,9	9.019,6	9.551,1	9.838,8	10.066,7
Dépenses de consommation finale des ménages non résidents en Belgique	-6.156,7	-5.853,5	-5.794,5	-5.938,8	-6.346,3	-6.515,5	-6.351,0
Dépenses de consommation finale des ménages (national)	138.075,7	140.778,8	144.203,6	149.887,6	156.014,1	163.634,0	171.677,2
Dépenses de consommation finale des ISBL	2.223,8	2.447,9	2.559,7	2.753,2	2.937,0	3.184,7	3.351,5
Dépenses de consommation finale des administrations publiques	56.377,8	60.303,3	63.211,6	65.981,3	69.054,1	71.286,9	74.309,5
Dépenses de consommation individuelle	34.207,7	36.005,9	38.212,1	40.444,0	42.417,1	43.707,5	45.729,1
Dépenses de consommation collective	22.170,1	24.297,4	24.999,5	25.537,3	26.637,0	27.579,4	28.580,4
Formation brute de capital fixe	52.867,2	51.389,4	51.657,4	56.770,4	61.519,3	66.815,0	72.517,6
Variation des stocks	179,9	61,5	809,7	1.827,7	1.353,1	3.506,4	3.077,1
Exportations nettes de biens et services	9.159,0	12.671,5	12.284,0	12.408,4	11.234,6	9.796,3	9.984,3
Exportations de biens et de services	219.554,7	220.969,4	222.528,2	242.699,8	261.657,8	277.694,0	297.418,6
Importations de biens et de services	210.395,7	208.297,9	210.244,2	230.291,4	250.423,2	267.897,7	287.434,3
Produit intérieur brut (aux prix du marché)	258.883,4	267.652,4	274.726,0	289.628,6	302.112,2	318.223,3	334.917,2
Solde des revenus primaires du/vers le reste du monde	3.922,3	3.383,7	3.804,4	2.615,8	1.420,9	2.094,4	1.826,6
Revenu national brut (aux prix du marché)	262.805,7	271.036,1	278.530,4	292.244,4	303.533,1	320.317,7	336.743,8

Source: ICN

1.1.4 AFFECTATION DU PRODUIT NATIONAL, ESTIMATIONS EN EUROS CHÂÎNÉS (ANNÉE DE RÉFÉRENCE 2006)

(millions d'euros)

	2001	2002	2003	2004	2005	2006	2007
Dépenses de consommation finale des ménages en Belgique (intérieur)	151.342,5	152.310,6	153.463,5	155.341,2	157.172,3	160.310,7	163.337,4
Produits alimentaires et boissons non alcoolisées	18.826,5	19.639,0	20.322,4	20.637,3	20.751,3	20.651,7	20.509,0
Boissons alcoolisées et tabac	6.162,4	6.268,0	6.173,5	6.068,6	5.781,9	5.816,1	5.572,5
Articles d'habillement et chaussants	7.567,5	7.704,5	7.750,5	7.918,7	8.248,8	8.504,7	9.401,5
Logement, eau, électricité, gaz et autres combustibles	35.247,2	35.364,2	36.001,9	36.248,5	36.484,2	36.753,2	36.758,5
Ameublement, équipement ménager et entretien courant de la maison	7.522,9	7.605,7	7.826,9	8.074,2	8.504,4	8.831,5	9.340,7
Dépenses de santé	6.133,7	6.675,6	6.668,6	6.901,9	6.736,7	7.177,7	7.449,0
Transport	22.037,8	22.043,6	22.454,5	23.097,0	23.046,6	23.849,2	24.285,3
Communication	3.029,8	3.141,6	3.187,0	3.361,8	3.365,1	3.411,6	3.495,6
Loisirs et culture	13.901,3	13.102,7	13.176,3	13.715,8	14.266,0	14.761,7	15.559,6
Enseignement	818,6	884,0	899,8	884,2	876,3	873,6	877,4
Restaurants, cafés et hôtels	8.479,9	8.354,0	8.212,7	8.102,7	8.046,7	8.200,5	8.291,3
Biens et services divers	21.838,6	21.782,0	20.949,7	20.365,5	21.077,6	21.479,1	21.797,1
Dépenses de consommation finale des ménages belges à l'étranger	9.769,1	9.429,6	9.425,4	9.493,4	9.735,8	9.838,8	9.863,7
Dépenses de consommation finale des ménages non résidents en Belgique	-6.882,1	-6.426,5	-6.316,9	-6.250,7	-6.469,0	-6.515,5	-6.222,9
Dépenses de consommation finale des ménages (national)	154.229,7	155.313,9	156.572,5	158.584,0	160.439,2	163.634,0	166.978,2
Dépenses de consommation finale des ISBL	2.455,0	2.639,0	2.716,0	2.860,7	2.993,2	3.184,7	3.288,6
Dépenses de consommation finale des administrations publiques	66.299,6	68.230,4	69.673,8	70.931,6	71.221,5	71.286,9	72.961,7
Dépenses de consommation individuelle	40.503,4	41.219,0	42.327,9	43.477,0	43.780,2	43.707,5	44.774,1
Dépenses de consommation collective	25.793,1	27.000,1	27.341,4	27.454,8	27.441,6	27.579,4	28.187,6
Formation brute de capital fixe	57.397,2	56.126,0	55.715,7	59.690,4	63.796,7	66.815,0	70.958,9
Variation des stocks	485,7	746,1	781,1	1.323,4	1.353,1	3.506,4	4.372,1
Exportations nettes de biens et services	7.871,5	9.672,6	9.947,9	10.551,9	9.810,2	9.796,3	8.435,5
Exportations de biens et de services	235.499,5	238.212,1	245.223,1	261.282,6	270.625,2	277.694,0	288.693,5
Importations de biens et de services	227.731,2	228.200,0	234.930,0	250.380,9	260.764,4	267.897,7	280.258,0
Produit intérieur brut (aux prix du marché)	287.420,3	291.757,1	294.648,9	303.388,1	308.992,9	318.223,3	326.995,0

Source: ICN

1.1.5 RÉPARTITION DU PRODUIT NATIONAL, ESTIMATIONS À PRIX COURANTS

(millions d'euros)

	2001	2002	2003	2004	2005	2006	2007
Rémunération des salariés (D.1)	134.955,8	140.155,5	142.751,2	146.627,0	151.657,2	158.889,3	168.026,8
Salaires et traitements bruts (D.11)	100.438,8	103.415,4	105.163,3	108.118,4	112.339,6	117.828,7	124.165,3
Cotisations sociales à la charge des employeurs (D.12)	34.517,0	36.740,1	37.587,9	38.508,6	39.317,6	41.060,6	43.861,5
Excédent brut d'exploitation (B.2g) + revenu mixte (B.3g)	93.577,6	95.938,3	99.904,5	108.048,6	115.021,1	121.912,8	129.017,8
Sociétés (S.11+S.12)	51.805,0	54.528,3	57.538,8	64.823,3	69.765,1	74.784,8	79.329,6
Administrations publiques (S.13)	4.341,6	4.505,1	4.704,3	4.846,8	5.215,2	5.383,9	5.533,9
Ménages (S.14) et institutions sans but lucratif au service des ménages (S.15)	37.431,0	36.904,9	37.661,4	38.378,5	40.040,8	41.744,1	44.154,3
Impôts sur la production et les importations (D.2)	34.418,2	35.613,9	36.754,2	39.303,7	41.280,0	43.816,9	45.068,8
Impôts sur les produits (D.21)	29.511,2	30.666,4	31.445,5	33.883,6	35.934,4	37.594,6	39.533,5
Autres impôts sur la production (D.29)	4.907,0	4.947,5	5.308,7	5.420,1	5.345,6	6.222,3	5.535,3
Subventions (D.3)	-4.068,2	-4.055,3	-4.683,9	-4.350,7	-5.846,1	-6.395,7	-7.196,2
Subventions sur les produits (D.31)	-2.086,1	-2.030,5	-2.474,2	-1.958,1	-2.684,3	-2.431,1	-2.516,6
Autres subventions sur la production (D.39)	-1.982,1	-2.024,8	-2.209,7	-2.392,6	-3.161,8	-3.964,6	-4.679,6
Produit intérieur brut (aux prix du marché)	258.883,4	267.652,4	274.726,0	289.628,6	302.112,2	318.223,3	334.917,2
Solde des revenus primaires du/vers le reste du monde	3.922,3	3.383,7	3.804,4	2.615,8	1.420,9	2.094,4	1.826,6
Revenu national brut (aux prix du marché)	262.805,7	271.036,1	278.530,4	292.244,4	303.533,1	320.317,7	336.743,8

Source: ICN

1.2 COMPTES NATIONAUX TRIMESTRIELS

1.2.1 VALEUR AJOUTÉE BRUTE PAR BRANCHE D'ACTIVITÉ, ESTIMATIONS À PRIX COURANTS

(millions d'euros, données corrigées des variations saisonnières et des effets de calendrier)

	2006	2007	2006		2007				2008	
			III	IV	I	II	III	IV	I	II
Agriculture, chasse, sylviculture et pêche	2.647	2.568	648	657	661	631	639	638	664	645
Industrie	54.162	55.715	13.651	13.686	13.845	13.907	13.943	14.020	14.178	14.301
Construction	14.083	15.263	3.594	3.622	3.754	3.821	3.843	3.845	3.922	3.946
Services										
Commerce, transports et communications	65.286	69.244	16.739	16.689	16.859	17.172	17.441	17.772	18.010	18.305
Activités financières, immobilières, de location et de services aux entreprises	80.352	83.835	19.901	20.399	20.688	20.895	21.051	21.201	21.583	21.851
Administration publique et éducation	38.555	40.075	9.677	9.754	9.880	9.971	10.050	10.174	10.306	10.436
Autres services	27.239	28.163	6.853	6.818	6.966	7.027	7.082	7.088	7.168	7.237
Impôts moins subventions sur les produits	34.796	36.575	8.755	8.917	9.023	8.802	9.439	9.311	9.329	9.290
Produit intérieur brut aux prix du marché	317.121	331.440	79.816	80.542	81.676	82.227	83.489	84.048	85.160	86.012

Source: ICN

1.2.2 VALEUR AJOUTÉE BRUTE PAR BRANCHE D'ACTIVITÉ, ESTIMATIONS EN EUROS CHÂÎNÉS (ANNÉE DE RÉFÉRENCE 2006)

(millions d'euros, données corrigées des variations saisonnières et des effets de calendrier)

	2006	2007	2006		2007				2008	
			III	IV	I	II	III	IV	I	II
Agriculture, chasse, sylviculture et pêche	2.358	2.480	586	593	608	618	625	629	631	633
Industrie	53.582	54.946	13.523	13.659	13.672	13.698	13.743	13.833	13.866	13.831
Construction	14.095	14.640	3.575	3.611	3.645	3.658	3.665	3.673	3.707	3.684
Services										
Commerce, transports et communications	62.899	66.065	16.040	15.980	16.254	16.424	16.625	16.761	16.890	16.919
Activités financières, immobilières, de location et de services aux entreprises	79.959	81.727	19.775	20.224	20.286	20.382	20.504	20.555	20.700	20.844
Administration publique et éducation	37.630	38.031	9.419	9.444	9.470	9.495	9.520	9.546	9.570	9.595
Autres services	26.401	26.806	6.606	6.632	6.661	6.688	6.714	6.744	6.767	6.795
Impôts moins subventions sur les produits	34.103	35.338	8.552	8.643	8.733	8.764	8.878	8.964	8.942	8.963
Produit intérieur brut aux prix du marché	311.026	319.880	78.050	78.750	79.292	79.690	80.234	80.664	81.034	81.225

Source: ICN

1.2.3 PRINCIPALES CATÉGORIES DE DÉPENSES, ESTIMATIONS À PRIX COURANTS

(millions d'euros, données corrigées des variations saisonnières et des effets de calendrier)

	2006	2007	2006		2007				2008	
			III	IV	I	II	III	IV	I	II
Dépenses de consommation finale privée ¹	166.374	173.529	41.891	41.952	42.434	43.298	43.541	44.257	44.982	46.182
Dépenses de consommation finale des administrations publiques	70.652	73.890	17.688	17.821	18.345	18.327	18.550	18.668	19.208	19.244
Formation intérieure brute de capital										
Formation brute de capital fixe	65.800	70.675	16.731	16.509	17.188	17.519	17.854	18.114	18.409	18.801
Formation brute de capital fixe des entreprises, indépendants et ISBL	42.123	45.212	10.542	10.926	10.876	11.163	11.417	11.755	11.957	12.251
Formation brute de capital fixe en logements ²	18.353	19.884	4.711	4.763	4.889	4.948	5.038	5.009	5.107	5.114
Formation brute de capital fixe des administrations publiques	5.323	5.579	1.478	820	1.423	1.408	1.399	1.350	1.344	1.436
Variation des stocks	4.831	4.048	540	950	1.079	80	795	2.095	3.983	3.419
Exportations nettes de biens et services (exportations - importations)	9.465	9.297	2.965	3.310	2.629	3.003	2.749	915	-1.422	-1.634
Exportations totales	277.641	296.071	70.581	69.404	71.462	73.574	75.736	75.299	77.173	77.498
Importations totales	268.176	286.774	67.615	66.095	68.833	70.571	72.987	74.384	78.595	79.132
Produit intérieur brut aux prix du marché	317.121	331.440	79.816	80.542	81.676	82.227	83.489	84.048	85.160	86.012

Source: ICN

¹ Dépenses de consommation finale des ménages et des institutions sans but lucratif (ISBL).

² Travaux de rénovation, droits d'enregistrement et frais d'actes inclus.

1.2.4 PRINCIPALES CATÉGORIES DE DÉPENSES, ESTIMATIONS EN EUROS CHAÎNÉS (ANNÉE DE RÉFÉRENCE 2006)

(millions d'euros, données corrigées des variations saisonnières et des effets de calendrier)

	2006	2007	2006		2007				2008	
			III	IV	I	II	III	IV	I	II
Dépenses de consommation finale privée ¹	162.491	166.382	40.744	40.797	41.213	41.533	41.797	41.839	42.063	42.207
Dépenses de consommation finale des administrations publiques	68.735	70.185	17.188	17.254	17.393	17.490	17.596	17.706	17.784	17.868
Formation intérieure brute de capital										
Formation brute de capital fixe	64.063	67.712	16.193	15.983	16.539	16.787	17.041	17.345	17.594	17.791
Formation brute de capital fixe des entreprises, indépendants et ISBL	41.473	44.012	10.353	10.697	10.630	10.858	11.097	11.426	11.659	11.782
Formation brute de capital fixe en logements ²	17.426	18.350	4.413	4.496	4.540	4.580	4.605	4.625	4.647	4.631
Formation brute de capital fixe des administrations publiques	5.163	5.342	1.425	788	1.368	1.346	1.337	1.291	1.287	1.377
Variation des stocks	5.127	6.077	1.198	1.819	1.353	1.175	1.495	2.053	2.259	2.165
Exportations nettes de biens et services (exportations - importations)	10.610	8.732	2.763	2.711	2.635	2.567	2.106	1.425	1.000	872
Exportations totales	268.719	278.849	67.828	67.540	68.255	69.488	70.760	70.345	71.472	70.609
Importations totales	258.111	270.106	65.051	64.819	65.550	66.853	68.709	68.994	70.519	69.786
Produit intérieur brut aux prix du marché	311.026	319.880	78.050	78.750	79.292	79.690	80.234	80.664	81.034	81.225

Source: ICN

¹ Dépenses de consommation finale des ménages et des institutions sans but lucratif (ISBL).

² Travaux de rénovation, droits d'enregistrement et frais d'actes inclus.

1.2.5 PRINCIPALES CATÉGORIES DE REVENUS, ESTIMATIONS À PRIX COURANTS

(millions d'euros, données corrigées des variations saisonnières et des effets de calendrier)

	2006	2007	2006		2007				2008	
			III	IV	I	II	III	IV	I	II
Rémunération des salariés	158.013	166.986	39.686	40.267	40.899	41.656	41.764	42.667	43.142	43.449
Salaires et traitements bruts	117.029	123.484	29.401	29.764	30.368	30.667	30.933	31.515	32.047	32.212
Cotisations sociales	40.984	43.502	10.285	10.502	10.531	10.989	10.831	11.152	11.094	11.236
Excédent brut d'exploitation et revenu mixte brut ¹	121.582	126.644	30.854	30.334	31.374	31.414	32.048	31.808	32.687	32.832
Impôts nets à la production et à l'importation	37.525	37.810	9.277	9.941	9.402	9.158	9.677	9.573	9.331	9.731
Revenu intérieur brut aux prix du marché	317.121	331.440	79.816	80.542	81.676	82.227	83.489	84.048	85.160	86.012

Source: ICN

¹ Y compris la consommation de capital fixe (amortissements).

2. Enquêtes sur la conjoncture

GRAPHIQUE 1 COURBE SYNTHÉTIQUE GLOBALE
(industrie, commerce, construction)

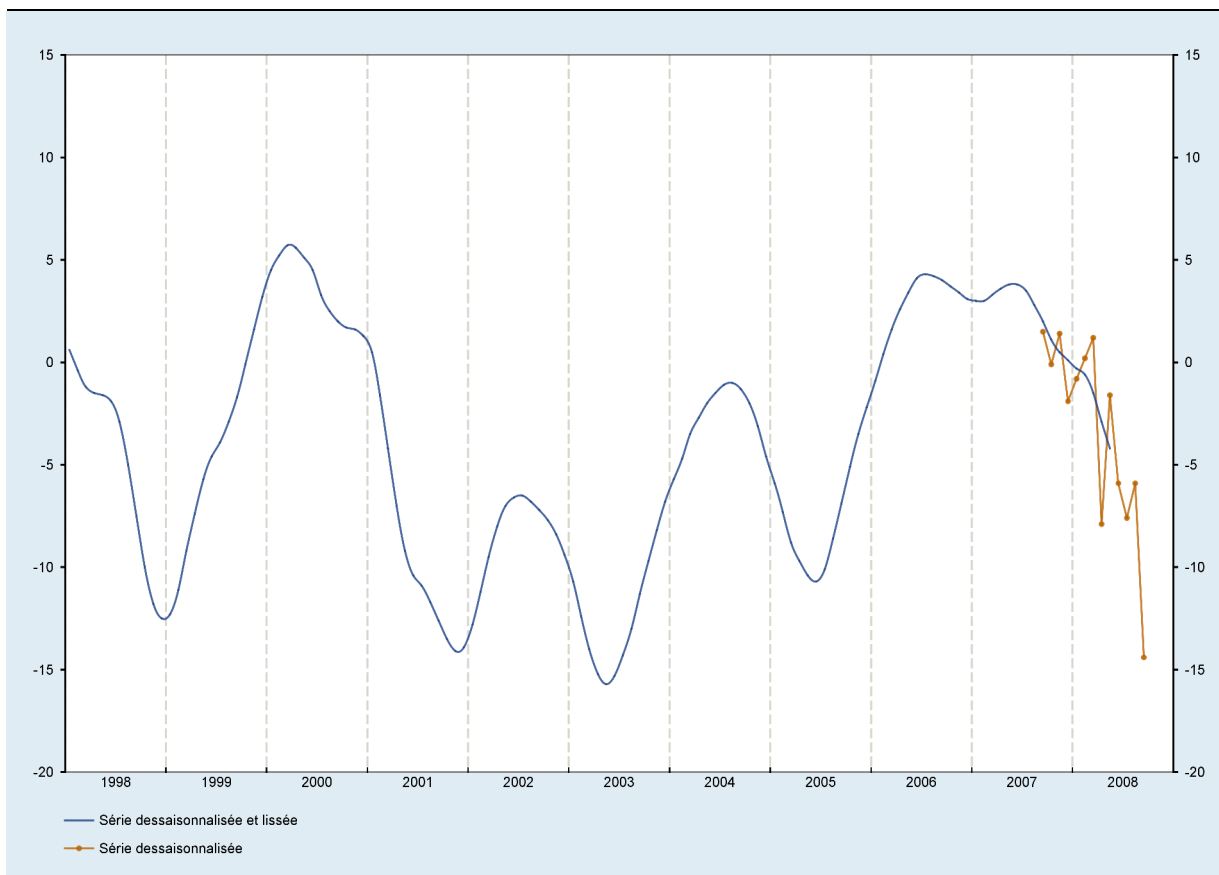

Source: BNB

NET REcul DE LA CONFIANCE DES CHEFS D'ENTREPRISE EN SEPTEMBRE

La courbe synthétique brute globale de la Banque nationale de Belgique s'est fortement repliée en septembre. La confiance des chefs d'entreprise s'est détériorée dans toutes les branches d'activité. La baisse a été la plus prononcée dans l'industrie manufacturière. Ce sont principalement les indicateurs relatifs à l'évolution de l'activité et aux demandes intérieure et extérieure qui se sont inscrits en net recul.

La courbe synthétique globale lissée, qui traduit avec un retard de quelques mois l'évolution fondamentale de la conjoncture, continue de se replier.

Dans les services aux entreprises, dont les résultats ne sont pas repris dans la courbe synthétique globale, l'indicateur brut a aussi reculé. La courbe lissée reste également orientée à la baisse dans cette branche d'activité.

GRAPHIQUE 2 INDUSTRIE MANUFACTURIÈRE

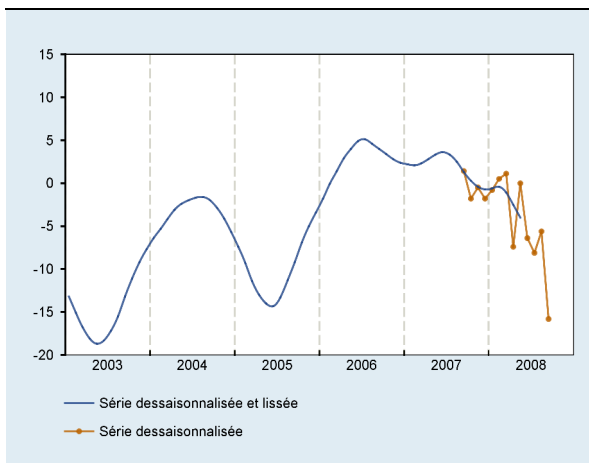

Source: BNB

GRAPHIQUE 4 COMMERCE

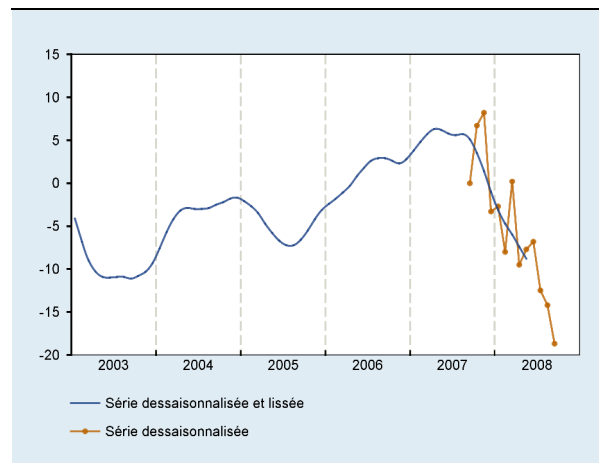

Source: BNB

GRAPHIQUE 3 SERVICES AUX ENTREPRISES¹

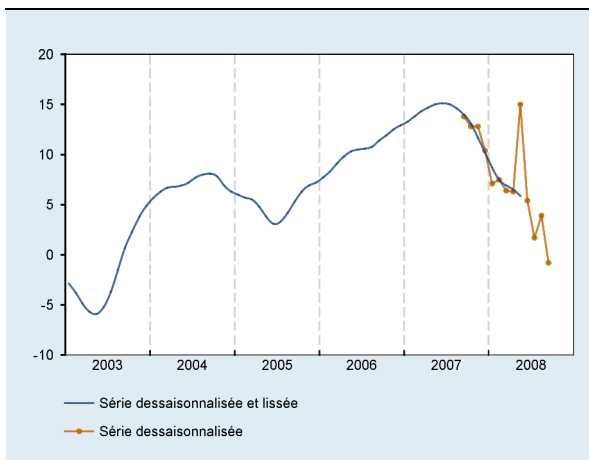

Source: BNB

¹ La courbe des services aux entreprises n'est pas reprise dans la courbe globale.

GRAPHIQUE 5 INDUSTRIE DE LA CONSTRUCTION

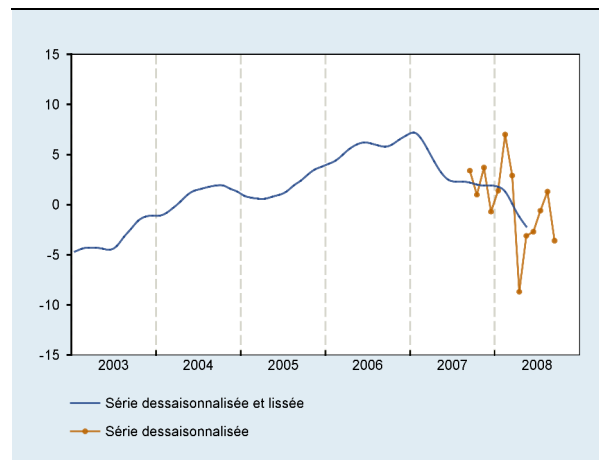

Source: BNB

2.1.3 VALEUR CHIFFRÉE DES COURBES SYNTHÉTIQUES

2.1.3.1 INDUSTRIE MANUFACTURIÈRE, INDUSTRIE DE LA CONSTRUCTION, COMMERCE ET COURBE GLOBALE

(soldes, dessaisonnalisée et lissée)

	Industrie manufacturière		Industrie de la construction à l'exclusion du génie civil et des travaux routiers		Commerce		Courbe globale	
	c.v.s.l. ¹	c.v.s.	c.v.s.l. ¹	c.v.s.	c.v.s.l. ¹	c.v.s.	c.v.s.l. ¹	c.v.s.
2006								
septembre	4,0	5,0	5,8	2,7	2,9	4,2	4,0	4,5
octobre	3,4	2,4	6,0	9,9	2,6	4,5	3,7	3,8
novembre	2,8	4,1	6,5	5,6	2,3	-1,3	3,4	3,5
décembre	2,4	2,4	6,9	7,7	2,8	-2,0	3,1	2,5
2007								
janvier	2,2	1,1	7,2	6,1	3,8	2,5	3,0	2,1
février	2,1	2,0	6,7	8,3	4,8	5,8	3,0	3,5
mars	2,3	-1,0	5,6	7,4	5,7	6,3	3,3	1,4
avril	2,8	2,3	4,3	4,0	6,3	10,3	3,6	3,8
mai	3,3	3,9	3,2	0,3	6,2	7,3	3,8	3,9
juin	3,6	6,5	2,5	2,3	5,8	4,2	3,8	5,5
juillet	3,3	4,5	2,3	2,1	5,6	4,8	3,5	4,2
août	2,5	2,8	2,3	2,3	5,7	6,5	2,8	3,3
septembre	1,3	1,4	2,2	3,4	5,1	0,0	2,0	1,5
octobre	0,3	-1,8	2,0	1,0	3,5	6,7	1,1	-0,1
novembre	-0,4	-0,5	1,9	3,7	1,4	8,2	0,5	1,4
décembre	-0,7	-1,8	1,9	-0,7	-1,0	-3,3	0,1	-1,9
2008								
janvier	-0,6	-0,8	1,8	1,4	-3,1	-2,7	-0,3	-0,8
février	-0,4	0,5	1,3	7,0	-4,7	-8,0	-0,6	0,2
mars	-1,1	1,1	0,1	2,9	-6,0	0,2	-1,5	1,2
avril	-2,5	-7,4	-1,2	-8,7	-7,4	-9,5	-2,9	-7,9
mai	-4,0	0,0	-2,2	-3,1	-8,8	-7,7	-4,2	-1,6
juin		-6,4		-2,7		-6,8		-5,9
juillet		-8,1		-0,6		-12,5		-7,6
août		-5,6		1,3		-14,2		-5,9
septembre		-15,8		-3,6		-18,7		-14,4

¹ Le lissage est effectué sur les données brutes corrigées des variations saisonnières.

2.1.3.2 INDUSTRIE GLOBALE DE LA CONSTRUCTION ET SERVICES AUX ENTREPRISES

(soldes, dessaisonnalisée et lissée)

	Industrie de la construction y compris le génie civil et les travaux routiers ¹		Services aux entreprises ²	
	c.v.s.l. ³	c.v.s.	c.v.s.l. ³	c.v.s.
2006 septembre	4,6	1,1	11,4	10,1
octobre	4,8	7,4	11,9	12,6
novembre	5,1	4,7	12,5	12,9
décembre	5,4	7,1	12,9	13,1
2007 janvier	5,4	3,0	13,3	10,7
février	5,0	5,8	13,8	15,6
mars	4,3	5,8	14,3	14,9
avril	3,2	3,7	14,7	13,5
mai	2,3	0,8	15,0	14,7
juin	1,6	2,1	15,1	18,0
juillet	1,1	0,3	15,0	15,9
août	1,0	1,0	14,6	15,2
septembre	1,1	1,5	14,0	13,8
octobre	1,2	-0,2	13,1	12,8
novembre	1,6	5,0	11,7	12,8
décembre	2,0	0,1	10,2	10,4
2008 janvier	2,2	1,9	8,7	7,1
février	1,7	6,1	7,5	7,5
mars	0,6	3,2	6,9	6,4
avril	-0,6	-7,6	6,5	6,3
mai	-1,6	-2,1	5,9	15,0
juin		-3,3		5,4
juillet		-1,7		1,7
août		-0,9		3,9
septembre		-4,7		-0,8

¹ Moyenne pondérée de la courbe du gros oeuvre de bâtiments (70 p.c.) et de la courbe des travaux de génie civil et des travaux routiers (30 p.c.). Bien que le secteur des travaux de génie civil et des travaux routiers ne soit pas pris en considération pour le calcul de la courbe synthétique globale, son évolution n'étant normalement pas parallèle à celle de la conjoncture, il a été jugé opportun de calculer une courbe synthétique pour la construction l'incorporant, ceci afin de disposer d'un indicateur qui s'étende à l'ensemble de l'industrie de la construction par analogie à la plupart des statistiques.

² La courbe des services aux entreprises n'est pas reprise dans la courbe globale.

³ Le lissage est effectué sur les données brutes corrigées des variations saisonnières.

2.1.4 VALEUR CHIFFRÉE DES COURBES SYNTHÉTIQUES NATIONALES ET DE LEURS COMPOSANTES: INDUSTRIE MANUFACTURIÈRE

(soldes, dessaisonnalisée et lissée)

		Evolution						Appréciation						Prévisions				Courbe synthétique		p.m. Prix de vente ¹			
		Rythme de production		Commandes du marché intérieur		Commandes à l'exportation		Carnet de commandes total		Carnet de commandes à l'exportation		Stocks de produits finis		Emploi		Demande		c.v.s.l. ²	c.v.s.	Evolution		Prévisions	
		c.v.s.l. ²	c.v.s.	c.v.s.l. ²	c.v.s.	c.v.s.l. ²	c.v.s.	c.v.s.l. ²	c.v.s.	c.v.s.l. ²	c.v.s.	c.v.s.l. ²	c.v.s.	c.v.s.l. ²	c.v.s.	c.v.s.l. ²	c.v.s.			c.v.s.l. ²	c.v.s.	c.v.s.l. ²	c.v.s.
2006	sep.	5,5	9	4,6	5	5,6	9	4,3	6	2,5	5	0,6	0	1,4	0	10,1	6	4	5	12	13	17,1	18
	oct.	4,5	2	4,4	4	5,4	0	3,6	1	0,8	-1	1,5	3	1,6	4	8,9	12	3,4	2	11,9	12	16,1	21
	nov.	3,4	9	4,1	11	5,1	10	3	3	-1	-3	2,5	7	1,5	3	7,5	7	2,8	4	11,6	14	14,8	12
	déc.	2,1	1	4	3	4,9	5	2,5	4	-2,1	0	3,4	1	1,1	0	6,5	7	2,4	2	11,1	11	13,3	13
2007	jan.	1,4	1	4	2	4,6	4	2,1	2	-2,8	-3	3,9	5	1	2	6	6	2,2	1	10,1	7	12,3	13
	fév.	1,6	6	4,1	8	4,4	7	2,1	0	-2,5	-3	4	4	1	-3	5,5	5	2,1	2	9,3	11	11,4	6
	mars	2,4	0	4,3	4	4,1	-3	2,4	-3	-1,3	-3	3,4	4	1,3	0	5,6	1	2,3	-1	8,5	9	10,5	7
	avril	3,1	1	4,3	6	4,6	4	2,6	3	0,3	3	2,1	5	1,8	2	6,5	4	2,8	2	7,8	7	10	12
	mai	3,9	5	3,9	4	5,9	3	2,8	4	1,6	1	0,9	-1	2	4	7,5	9	3,3	4	7,5	7	9,4	11
	juin	4,1	8	2,6	5	7,1	11	2,4	3	2,4	4	-0,4	-7	2	3	7,9	11	3,6	7	6,8	13	9	8
	juill.	3,6	4	1	-2	8,3	14	1,4	2	2,3	4	-0,9	-3	2	2	7,1	9	3,3	5	5,5	7	8,6	10
	août	2,9	4	-0,6	1	8,1	9	0	0	1,3	2	-0,4	0	1,9	2	5,5	4	2,5	3	4,4	2	7,9	7
	sep.	2	0	-2	-3	6,9	8	-1,5	-2	-0,1	1	0,6	-1	1,5	2	3,5	4	1,3	1	3,3	3	7,5	8
	oct.	1,1	-1	-2,6	-3	5,6	3	-2,8	-6	-1,4	-5	1,9	2	0,9	-1	2	1	0,3	-2	2,8	3	8	4
	nov.	1	1	-2,5	6	4,5	2	-3,4	-4	-2,4	-5	3	5	0,3	1	0,9	0	-0,4	0	2,8	2	9,5	7
	déc.	1,5	4	-2,3	-4	4	4	-3,4	-3	-2,6	-3	3,8	6	-0,4	-2	0	-4	-0,7	-2	3,4	-1	11,5	12
2008	jan.	2,1	0	-1,9	-3	4	4	-3	-5	-2,4	-2	4	4	-1,1	0	-0,5	4	-0,6	-1	4,5	3	13,4	15
	fév.	2,8	3	-1,1	0	3,6	6	-2,5	3	-2,8	0	3,9	4	-2	-3	-1,3	-1	-0,4	1	5,6	15	14,3	20
	mars	2,9	6	-2,3	1	1,8	1	-2,1	-1	-4	4	3,4	3	-3,1	2	-2,1	-1	-1,1	1	6,9	7	13,9	15
	avril	2,1	2	-4,9	-22	-1,3	-14	-2,4	-2	-6	-8	2,6	5	-4,1	-6	-2,9	-4	-2,5	-7	7,8	8	13,1	9
	mai	0,4	7	-7,5	6	-4,3	8	-3,5	-2	-8,9	-7	1,9	1	-4,8	-6	-3,8	-5	-4	0	8,3	5	12,4	12
	juin		-6		-12		-8		-5		-12		-1		-5		-4		-6		9		12
	juill.		-8		-13		-8		-11		-15		1		-5		-4		-8		10		18
	août		-2		-2		-1		-8		-20		1		-2		-9		-6		9		11
	sep.		-16		-23		-20		-19		-20		7		-8		-13		-16		4		2

¹ Les indicateurs de prix ne sont pas pris en considération pour le calcul de la courbe synthétique parce qu'ils ne présentent pas de profil conjoncturel. Etant donné qu'ils fournissent néanmoins une information tant rapide que fiable, les indicateurs de prix sont repris pour mémoire.

² Le lissage est effectué sur les données brutes corrigées des variations saisonnières.

2.1.5 VALEUR CHIFFRÉE DES COURBES SYNTHÉTIQUES RÉGIONALES ET DE LEURS COMPOSANTES

2.1.5.1 RÉGION FLAMANDE

(soldes, dessaisonnalisée et lissée)

		Evolution						Appréciation						Prévisions				Courbe synthétique		p.m. Prix de vente ¹			
		Rythme de production		Commandes du marché intérieur		Commandes à l'exportation		Carnet de commandes total		Carnet de commandes à l'exportation		Stocks de produits finis		Emploi		Demande		c.v.s.l. ²	c.v.s.	Evolution		Prévisions	
		c.v.s.l. ²	c.v.s.	c.v.s.l. ²	c.v.s.	c.v.s.l. ²	c.v.s.	c.v.s.l. ²	c.v.s.	c.v.s.l. ²	c.v.s.	c.v.s.l. ²	c.v.s.	c.v.s.l. ²	c.v.s.	c.v.s.l. ²	c.v.s.			c.v.s.l. ²	c.v.s.	c.v.s.l. ²	c.v.s.
2006	sep.	10,1	19	0,3	3	1,3	5	-5,1	1	-8,3	-4	3,5	3	-4,8	-5	4	4	-1,3	3	9,4	11	14,8	13
	oct.	8,9	7	0,1	-5	0,8	0	-5,3	-12	-9,4	-10	2,8	2	-4,9	-5	4	10	-1,6	-2	10,5	11	15,3	16
	nov.	7,4	12	0,6	17	0,3	8	-5,8	-3	-10,3	-10	2,5	3	-4,4	-4	4	4	-1,9	3	11	16	15,3	17
	déc.	6	-4	1,8	5	0	-1	-5,6	-9	-10,6	-11	2,9	0	-3,6	-5	4,3	2	-2,1	-3	10,9	11	14,5	18
2007	jan.	5	3	2,5	-20	0	0	-5,4	-1	-10,9	-11	3,8	2	-2,9	4	4,8	2	-2	-3	10,6	9	13,5	11
	fév.	4,3	9	4,5	-11	0	0	-5,3	-6	-10,6	-12	4,8	6	-2,3	1	5,3	8	-1,6	-2	10,4	11	12,5	6
	mars	4	5	6,6	7	1	-1	-4,4	-6	-9,6	-13	4,9	8	-2	-2	5,8	6	-0,9	-1	10,1	10	12	12
	avril	4	-3	7,9	22	3,1	8	-3,1	-4	-8,3	-6	3,8	8	-2,4	-2	6	6	0,1	2	10	10	12	16
	mai	4	-2	7,9	10	5,4	-5	-2,1	0	-6,6	-8	2,1	-2	-3,3	-2	6	8	0,9	0	9,8	8	11,9	16
	juin	3,8	5	6,4	-1	7,6	9	-1,4	1	-5,3	-5	0,5	-8	-4,3	-5	5,9	5	1,3	2	9	13	11,4	11
	juill.	3,3	6	4,3	10	8,1	16	-1,5	-1	-4,5	1	-0,3	0	-5,4	-7	5,5	6	1	4	7,9	11	10,6	12
	août	2,5	3	1	2	6,1	11	-2,6	-1	-4,8	0	0,3	0	-6,3	-8	4,9	3	-0,1	1	6,6	4	9,9	7
	sep.	1,5	-2	-2	-11	3,3	3	-4	-5	-5,9	-4	1,6	-1	-6,6	-6	4,1	7	-1,4	-2	5,6	5	9,3	9
	oct.	0,8	3	-3,8	0	0,1	-4	-5,5	-7	-7,1	-10	3,4	4	-7,1	-5	3,3	3	-2,9	-3	5,1	6	9,4	9
	nov.	0,3	-1	-5,5	-6	-2,4	-2	-6,4	-6	-8	-12	5,5	6	-7,8	-7	2,3	4	-4,2	-4	5	5	10,1	9
	déc.	0,4	-2	-7,3	-12	-3,6	-3	-6,4	-7	-7,9	-9	8	7	-8,3	-9	1,3	1	-5	-6	5,1	-1	10,9	12
2008	jan.	1,3	4	-8,3	-5	-4,3	-7	-6	-9	-7,1	-4	10,3	14	-8,9	-9	0	0	-5,5	-5	5,4	4	11,5	19
	fév.	1,9	1	-8,8	-23	-4,5	-4	-5,5	-4	-6,9	-6	12	15	-9,4	-10	-1,8	-3	-5,8	-8	5,6	16	11,6	19
	mars	2,1	2	-9	-8	-4,6	-5	-5,3	-3	-7,8	-3	12,8	10	-9,9	1	-3,9	-1	-6	-3	5,9	6	11,4	11
	avril	2	3	-8,4	-13	-5,3	-14	-5,5	-5	-9,5	-12	12	14	-10,6	-12	-6	-7	-6,5	-9	6,8	6	11,5	6
	mai	1	7	-7,6	11	-6,3	3	-6,5	-6	-12,1	-10	10,3	13	-11	-13	-8	-9	-7,5	-4	8,3	5	12,1	10
	juin		0		-7		-2		-7		-14		3		-10		-9		-6		12		18
	juill.		-10		-24		-16		-11		-19		6		-12		-11		-14		13		21
	août		-3		-4		-9		-12		-19		8		-7		-15		-10		14		14
	sep.		-12		-23		-31		-29		-24		6		-9		-15		-19		10		7

¹ Les indicateurs de prix ne sont pas pris en considération pour le calcul de la courbe synthétique parce qu'ils ne présentent pas de profil conjoncturel. Etant donné qu'ils fournissent néanmoins une information tant rapide que fiable, les indicateurs de prix sont repris pour mémoire.

² Le lissage est effectué sur les données brutes corrigées des variations saisonnières.

2.1.5.2 RÉGION WALLONNE

(soldes, dessaisonnalisée et lissée)

		Evolution						Appréciation						Prévisions				Courbe synthétique		p.m. Prix de vente ¹			
		Rythme de production		Commandes du marché intérieur		Commandes à l'exportation		Carnet de commandes total		Carnet de commandes à l'exportation		Stocks de produits finis		Emploi		Demande		c.v.s.l. ²	c.v.s.	Evolution		Prévisions	
		c.v.s.l. ²	c.v.s.	c.v.s.l. ²	c.v.s.	c.v.s.l. ²	c.v.s.	c.v.s.l. ²	c.v.s.	c.v.s.l. ²	c.v.s.	c.v.s.l. ²	c.v.s.	c.v.s.l. ²	c.v.s.	c.v.s.l. ²	c.v.s.			c.v.s.l. ²	c.v.s.	c.v.s.l. ²	c.v.s.
2006	sep.	7,8	7	6,3	4	9,1	6	21,4	26	17,4	21	2,5	-7	7,4	8	18	12	11,5	11	18,9	20	23	25
	oct.	7,3	10	4,1	-1	9,8	11	21,6	26	19,5	21	3	3	8,6	11	17	17	11,1	12	16,9	19	19,8	24
	nov.	6,4	-2	2	-5	9,8	3	20,1	22	19,6	19	3,9	3	8,6	14	14,9	20	10,2	9	14,4	11	16,4	11
	déc.	5,6	6	1,5	6	9,8	11	17,3	20	18,3	25	6,1	-5	7,8	5	10,3	20	8,8	12	11,5	13	11,4	13
2007	jan.	4,9	16	2,1	11	9,8	16	14,3	11	16,3	16	8,9	20	6,5	10	5,3	-3	7,1	7	8,6	7	5,6	11
	fév.	4,3	-3	3,5	-2	9,8	-1	11,5	10	14,5	11	11,1	14	5	-4	0,6	0	5,8	0	6,1	9	1,1	-7
	mars	4	4	5,6	-2	10,4	6	10,1	7	13,4	13	12	10	4,3	-3	-1,5	-3	5,1	2	4	2	-3,1	-6
	avril	4	2	7,1	15	11	15	10	10	13	11	11,4	15	4,6	4	-1,1	-4	4,8	5	2,3	-2	-5,6	-3
	mai	4	17	7,5	7	10,6	11	9,8	17	13	21	10,1	10	5,4	5	-0,4	0	4,6	9	1,4	1	-6,4	-10
	juin	3,9	9	5,6	12	9,1	14	8,5	10	11,6	19	9,4	-7	6,1	7	-0,3	25	4	13	0	6	-7,1	-6
	juill.	2,5	-6	1,9	-8	6,8	8	6,5	8	8,9	13	9,1	9	6,6	7	-1,5	5	2,8	2	-2,6	1	-7,9	7
	août	0	4	-2,5	9	4,3	2	4,3	2	5,8	2	9,5	-1	6	12	-3,5	-8	0,7	3	-5,8	-8	-8,6	-9
	sep.	-2,5	3	-7,3	-17	2	1	1,9	-9	2,3	-1	10,5	9	4,5	1	-5	-9	-1,5	-5	-9,3	-10	-8,5	-13
	oct.	-4,9	-9	-9,4	-12	0,8	1	0,5	-8	0,1	-1	11,5	13	3,6	0	-5,5	-2	-3,1	-5	-11,6	-19	-6,5	-15
	nov.	-5,6	-6	-8,1	1	0,4	-4	0,4	3	-0,1	4	12	14	3,5	6	-3	-9	-3,4	-2	-11,1	-13	-3,4	-5
	déc.	-4,1	-7	-5,9	-11	0,1	-1	1,5	0	-0,1	-2	10,8	17	4,1	1	2	-4	-2,3	-5	-8,5	-16	0	3
2008	jan.	-1,8	-3	-2,3	-7	0,8	0	4,3	-1	0,3	-10	7,6	-6	6,1	6	6,5	12	0,2	0	-4	-1	4,4	4
	fév.	0,8	4	2,3	20	2,3	6	7,6	26	1,3	3	3,9	3	8,3	12	9,3	13	3,6	10	2	11	8,6	25
	mars	2,8	13	4,3	9	4,4	14	9,9	13	2	5	0,4	9	9,4	20	8,8	14	5,5	10	6,5	-1	11,8	20
	avril	3,5	3	4,3	-2	7,1	-8	10,5	8	2,4	-5	-2,5	-4	10,1	2	6,1	2	6	1	9,5	12	13,6	5
	mai	2,6	17	2,4	16	9,1	17	9,5	23	2	7	-4,4	-2	10,1	14	2,8	1	5,2	12	10,5	11	13	16
	juin		3		1		-8		2		-1		-7		7		4		2		7		8
	juill.		-9		-6		11		5		8		-9		9		-4		3		12		18
	août		-3		-10		11		10		-2		-13		10		-12		2		-2		-3
	sep.		-16		-30		-24		-5		-10		0		-2		-25		-14		-10		-23

¹ Les indicateurs de prix ne sont pas pris en considération pour le calcul de la courbe synthétique parce qu'ils ne présentent pas de profil conjoncturel. Etant donné qu'ils fournissent néanmoins une information tant rapide que fiable, les indicateurs de prix sont repris pour mémoire.

² Le lissage est effectué sur les données brutes corrigées des variations saisonnières.

2.1.6 VALEUR CHIFFRÉE DES COURBES SYNTHÉTIQUES NATIONALES ET DE LEURS COMPOSANTES: COMMERCE

(soldes, dessaisonnalisée et lissée)

	Evolution		Appréciation				Prévisions						Courbe synthétique		p.m. Prix de vente ¹				
	Ventes		Ventes		Stocks		Commandes aux fournisseurs belges		Commandes aux fournisseurs étrangers		Demande		c.v.s.l. ²	c.v.s.	Evolution		Prévisions		
	c.v.s.l. ²	c.v.s.	c.v.s.l. ²	c.v.s.	c.v.s.l. ²	c.v.s.	c.v.s.l. ²	c.v.s.	c.v.s.l. ²	c.v.s.	c.v.s.l. ²	c.v.s.			c.v.s.l. ²	c.v.s.	c.v.s.l. ²	c.v.s.	
2006	sep.	+7,5	+10	+1,3	+4	+5,4	+3	-2,6	-5	+6,5	+6	+8,6	+13	+2,9	+4	+4,5	+5	+7	+10
	oct.	+7,5	+18	+1,6	+5	+6,1	+14	-2,8	+0	+5,6	+9	+8	+9	+2,6	+5	+3,3	-7	+6,8	+3
	nov.	+7,5	-1	+2,5	-4	+6,8	+8	-2,5	-4	+4,8	+2	+7	+7	+2,3	-1	+1,8	+1	+6,5	+5
	déc.	+9	+0	+5,3	-6	+7	+5	-1,5	-8	+4,4	+4	+6	+3	+2,8	-2	+0,3	+10	+6,5	+8
2007	jan.	+10,8	+12	+8,4	+7	+6,4	+10	+0	+2	+4,5	-1	+5,6	+5	+3,8	+3	-1,3	-5	+6	+11
	fév.	+11	+10	+10,6	+22	+5,1	+7	+0,6	+2	+5	+5	+6,8	+3	+4,8	+6	-2,1	-1	+4,8	+6
	mars	+11,4	+13	+12,5	+13	+4	+1	+0,5	-1	+5,8	+6	+8,8	+8	+5,7	+6	-2,4	-1	+3,3	+4
	avril	+12,8	+23	+13,3	+13	+4	+3	+0,1	+5	+6,8	+6	+10,8	+18	+6,3	+10	-2,9	-8	+1,8	-4
	mai	+13,4	+9	+12,5	+16	+5,5	+2	-0,6	-1	+7,8	+9	+11,9	+13	+6,2	+7	-2,9	-6	+1,6	-1
	juin	+14,3	+2	+10,9	+14	+7,5	+9	-0,8	-3	+8,8	+8	+11,5	+13	+5,8	+4	-2	-2	+3,9	+0
	juill.	+16,8	+20	+9	+7	+9,5	+11	-0,3	-7	+9,5	+11	+10,5	+9	+5,6	+5	-0,5	+2	+7,5	+16
	août	+18,4	+23	+6,3	+7	+10,8	+14	+0,3	+4	+9,9	+10	+9,3	+9	+5,7	+7	+1,9	-4	+11,9	+9
	sep.	+18,3	-1	+2,9	-6	+11	+16	+0,5	+10	+9,8	+10	+8	+3	+5,1	+0	+4,8	+7	+15,5	+13
	oct.	+15,9	+28	-0,5	-1	+11	+10	+0,1	+1	+9,3	+11	+7	+11	+3,5	+7	+7,3	+6	+17,5	+19
	nov.	+11,8	+35	-3,8	+5	+11,1	+5	-0,6	-1	+8,6	+8	+5,4	+7	+1,4	+8	+8,8	+10	+17,6	+25
	déc.	+6,3	-9	-6,4	-10	+11,8	+11	-1,5	-2	+7,6	+7	+3,3	+5	-1	-3	+9	+14	+16	+19
2008	jan.	+2	+5	-7,6	-7	+13,5	+12	-2,3	-10	+5,9	+8	+1,4	+0	-3,1	-3	+8	+14	+14	+11
	fév.	+0	-3	-7,8	-11	+16	+15	-2,6	-6	+3	-6	-0,5	-7	-4,7	-8	+6,5	+0	+12	+5
	mars	-2,3	+8	-7,8	+6	+18,4	+21	-2,9	+4	-0,3	+5	-1,8	-1	-6	+0	+5,1	+5	+11,3	+10
	avril	-4,3	-10	-8,8	-18	+19,6	+23	-3,1	-3	-3,5	-1	-2,3	-2	-7,4	-9	+4,9	+2	+11,9	+11
	mai	-5,8	-5	-11,1	-4	+19,1	+26	-3,8	+1	-6,3	-9	-2,9	-3	-8,8	-8	+6	+4	+12,6	+13
	juin		-2		-7		+14		-4		-9		-5		-7		+8		+15
	juill.		-27		-21		+16		-7		-5		+1		-12		+11		+14
	août		-9		-19		+3		-12		-16		-26		-14		+10		+22
	sep.		-14		-18		+19		-19		-19		-23		-19		+10		+10

¹ Les indicateurs de prix ne sont pas pris en considération pour le calcul de la courbe synthétique parce qu'ils ne présentent pas de profil conjoncturel. Etant donné qu'ils fournissent néanmoins une information tant rapide que fiable les indicateurs de prix sont repris pour mémoire.

² Le lissage est effectué sur les données brutes corrigées des variations saisonnières.

2.1.7 VALEUR CHIFFRÉE DES COURBES SYNTHÉTIQUES NATIONALES ET DE LEURS COMPOSANTES - INDUSTRIE DE LA CONSTRUCTION: GROS OEUVRE DE BÂTIMENTS

(soldes, dessaisonnalisée et lissée)

		Evolution								Appréciation du carnet d'ordres		Prévisions				Courbe synthétique		p.m. Prix ¹			
		Activité		Carnet d'ordres		Emploi		Matériel		c.v.s.l. ²	c.v.s.	Emploi		Demande		c.v.s.l. ²	c.v.s.	Evolution		Prévisions	
		c.v.s.l. ²	c.v.s.	c.v.s.l. ²	c.v.s.	c.v.s.l. ²	c.v.s.	c.v.s.l. ²	c.v.s.			c.v.s.l. ²	c.v.s.	c.v.s.l. ²	c.v.s.			c.v.s.l. ²	c.v.s.	c.v.s.l. ²	c.v.s.
2006	sep.	+4,6	-5	+13	+1	+0,4	-1	+2,8	-1	+0,8	+1	+15,5	+16	+8	+8	+5,8	+3	+9,6	+5	+13,6	+10
	oct.	+5,5	+7	+13	+13	+0,5	+15	+3	+7	+1,4	+3	+14,9	+15	+7,9	+9	+6	+10	+12	+15	+15,4	+23
	nov.	+6,9	+5	+13	+13	+0,3	+2	+3,3	+2	+1,5	+1	+14,1	+12	+7,5	+4	+6,5	+6	+14,4	+15	+16,4	+19
	déc.	+8,5	+11	+12,9	+16	-0,1	+0	+3,8	+4	+1,5	+3	+13,6	+14	+7	+6	+6,9	+8	+15,6	+16	+16,5	+16
2007	jan.	+9,4	+8	+12,5	+7	-0,4	-1	+4	+5	+1,3	+2	+13,4	+13	+6,1	+9	+7,2	+6	+15,8	+16	+16,3	+17
	fév.	+8,9	+21	+12	+17	-0,6	-3	+3,9	+4	+0,5	+1	+13	+11	+5	+7	+6,7	+8	+15,3	+17	+15,5	+15
	mars	+6,9	+23	+10,9	+12	-0,6	+1	+3,5	+3	-0,4	-4	+12,3	+14	+4	+3	+5,6	+7	+14,1	+5	+14,6	+12
	avril	+4,1	+0	+9,1	+11	-0,3	-5	+3	+4	-1,1	+0	+11,1	+15	+3	+3	+4,3	+4	+12,9	+15	+13,9	+16
	mai	+1,8	-2	+7,4	-6	+0,4	+3	+2,5	+2	-1,8	-2	+10	+9	+2,4	-2	+3,2	+0	+11,6	+11	+13,1	+13
	juin	+0,4	+3	+5,6	+6	+1,1	-1	+1,6	+2	-2,1	-2	+9,3	+9	+2,1	-1	+2,5	+2	+10,6	+12	+12,5	+13
	juill.	+0	+0	+4,5	+5	+1,6	+2	+0,5	-2	-2,4	+2	+9,1	+6	+2	+2	+2,3	+2	+9,9	+10	+12	+12
	août	+0	+1	+4,1	+4	+1,8	+1	-0,3	-4	-2,6	-3	+9,5	+12	+2	+5	+2,3	+2	+9,1	+9	+11,5	+11
	sep.	+0	+0	+4	+4	+1,3	+5	-0,8	+6	-2,9	-3	+9,9	+10	+1,9	+2	+2,2	+3	+8,5	+8	+11,1	+10
	oct.	+0,5	+0	+4,1	-3	+0,3	+3	-0,8	-2	-3	-3	+10,3	+9	+1,1	+3	+2	+1	+8	+4	+11	+11
	nov.	+2,4	+11	+4,4	+11	-0,8	-7	+0	+2	-3,3	-5	+10,6	+13	-0,4	+1	+1,9	+4	+7,6	+8	+11,3	+14
	déc.	+4,3	-5	+4,4	+3	-1,4	-2	+0,5	+0	-3,9	-6	+10,8	+11	-2,3	-6	+1,9	-1	+7,3	+9	+11,8	+11
2008	jan.	+5,3	+4	+3,6	+5	-1,1	-2	+0,5	+0	-4,6	-3	+10,6	+9	-4,3	-3	+1,8	+1	+6,8	+7	+12,3	+16
	fév.	+5,1	+23	+2	+8	-0,4	+12	+0,4	+2	-5,6	-1	+10,1	+12	-5,8	-7	+1,3	+7	+6,4	+3	+12,8	+9
	mars	+3	+14	+0	-1	+0,4	+1	-0,1	+6	-6,8	-6	+9,1	+11	-6,3	-5	+0,1	+3	+6,8	+5	+13,5	+13
	avril	+0,9	-29	-1,8	-15	+0,8	+0	-0,6	-5	-7,6	-10	+7,9	+8	-6,1	-10	-1,2	-9	+8	+6	+14,6	+13
	mai	-0,4	-1	-2,8	-3	+0,6	+1	-0,4	-1	-8,4	-11	+6,8	+1	-5,8	-8	-2,2	-3	+9,8	+11	+15,9	+17
	juin		-6		-4		+0		-3		-8		+5		-3		-3		+14		+19
	juill.		+1		-3		+3		+3		-9		+6		-5		-1		+16		+18
	août		+5		+9		-4		+5		-7		+6		-5		+1		+12		+20
	sep.		-7		-7		-5		+3		-11		+4		-2		-4		+15		+17

¹ Les indicateurs de prix ne sont pas pris en considération pour le calcul de la courbe synthétique parce qu'ils ne présentent pas de profil conjoncturel. Etant donné qu'ils fournissent néanmoins une information tant rapide que fiable, les indicateurs de prix sont repris pour mémoire.

² Le lissage est effectué sur les données brutes corrigées des variations saisonnières.

2.1.8 VALEUR CHIFFRÉE DES COURBES SYNTHÉTIQUES: SERVICES AUX ENTREPRISES

(soldes, dessaisonnalisée et lissée)

		Services aux entreprises																	
		Evolution				Appréciation		Prévisions						Courbe synthétique		p.m. Prix de vente ¹			
		Activités / ventes		Emploi		Activité		Activité		Emploi		Demande générale		Série des-saisonnalisée et lissée ²	Série des-saisonnalisée	Evolution		Prévisions	
		Série des-saisonnalisée et lissée ²	Série des-saisonnalisée	Série des-saisonnalisée et lissée ²	Série des-saisonnalisée	Série des-saisonnalisée et lissée ²	Série des-saisonnalisée	Série des-saisonnalisée	Série des-saisonnalisée et lissée ²	Série des-saisonnalisée	Série des-saisonnalisée et lissée ²	Série des-saisonnalisée	Série des-saisonnalisée et lissée ²			Série des-saisonnalisée et lissée ²	Série des-saisonnalisée	Série des-saisonnalisée et lissée ²	Série des-saisonnalisée
2006	sep.	9,6	13	5,4	4,6	-2,9	-3	23,8	20,2	14,2	14,1	16,4	11,5	11,4	10,1	1,9	1,9	8,1	8,6
	oct.	9,1	8,9	5,4	5,6	-2,4	-3,2	24,8	27,7	14,6	14,7	17,1	21,8	11,9	12,6	1,9	1,7	8,4	8
	nov.	9,4	8,5	5,6	8,8	-1	0,4	25,5	26,6	15,2	14,9	17,8	18,3	12,5	12,9	2,1	3,8	8,6	7,9
	déc.	10,3	12,5	6	2,1	1,1	4,7	25,3	25,8	16	15,4	18,1	18,1	12,9	13,1	2,6	0,6	8,8	11,4
2007	jan.	11,1	3,2	6,2	5,9	3,2	-2,2	24,6	22,9	17	19,5	18,1	14,8	13,3	10,7	3,1	2	8,9	9
	fév.	12,4	15,8	6,3	9,3	5	7,5	24,1	25,1	17,8	19,2	18,2	16,5	13,8	15,6	3,6	6,5	8,9	8,7
	mars	13,5	16,8	6,2	7,3	5,9	6,8	24,4	23	18,2	17,3	18,6	18,2	14,3	14,9	3,8	3,8	8,9	10
	avril	13,9	12,3	6,2	3,1	5,9	5,8	25,3	23	18,2	18,2	19,4	18,7	14,7	13,5	3,8	4,2	8,9	9
	mai	14,4	9,7	6,4	4,4	5,6	4,7	26,5	29,5	18,1	19	20,1	21	15	14,7	3,7	3	8,8	7,2
	juin	14,4	21	6,7	6,3	4,8	7,4	27,1	27,7	18	17,6	20,8	27,8	15,1	18	3,4	3,6	8,7	8,6
	juill.	14,2	14,2	6,9	8,3	3,8	4,3	26,7	30,2	18	16,2	20,8	22,1	15	15,9	3,1	4,2	8,6	9,1
	août	13,6	16,6	7,2	7,2	2,9	2,3	25,7	25,6	18,1	18,1	20,1	21,1	14,6	15,2	2,9	2,6	8,3	7,9
	sep.	12,4	9,4	7,2	12,7	1,9	-1,6	24,2	24	17,9	20,8	18,8	17,7	14	13,8	2,9	2,7	8,3	9
	oct.	10,9	7,3	7	7,4	0,9	-0,6	22,3	23,6	17,3	20,5	16,6	18,8	13,1	12,8	3,2	0,6	8,6	7,4
	nov.	9	19,5	6,6	5,9	-0,2	3,1	20,6	19,2	16,6	15,4	14,3	13,7	11,7	12,8	3,5	4	9,4	7,7
	déc.	7,6	9,2	6,2	5,8	-1,9	1	18,9	19	15,7	16,4	12,1	11,1	10,2	10,4	4	3,9	10,4	13,8
2008	jan.	6,8	5,9	5,8	6,7	-3,7	-3,5	17,8	11,6	15	13,2	10,4	8,5	8,7	7,1	4,6	6	11,2	10,6
	fév.	6,1	6,3	5,6	5,2	-5,3	-7,2	17,3	17	14,8	14,6	9,6	8,9	7,5	7,5	5,2	6,1	11,8	11,9
	mars	5,2	4,9	5,4	2,3	-6,8	-6,9	16,6	13,8	14,9	13,8	9,3	10,2	6,9	6,4	5,8	3,8	12,5	12,1
	avril	4,2	-0,8	5,2	5,5	-7,6	-8,6	15,7	18	15,2	15,3	9,1	8,3	6,5	6,3	6,3	5,6	13,7	9,2
	mai	3,2	25	5,1	10,1	-8,1	0,5	14,4	21,2	15,5	21	7,8	12,6	5,9	15	6,7	10,3	14,9	16,3
	juin		-2,3		4,7		-9		13,3			15,9		9,4		5,4		7,3	21,8
	juill.		1,9		1,7		-11,8		7,2			15,7		-5,1		1,7		6,7	21,7
	août		3,9		6		-8,4		10,2			14		-2,5		3,9		9,4	16,8
	sep.		-10,8		1,1		-16,7		8,4			13,6		-0,8		-0,8		3,6	12,2

¹ Les indicateurs de prix ne sont pas pris en considération pour le calcul de la courbe synthétique parce qu'ils ne présentent pas de profil conjoncturel. Etant donné qu'ils fournissent néanmoins une information tant rapide que fiable, les indicateurs de prix sont repris pour mémoire.

² Le lissage est effectué sur les données brutes corrigées des variations saisonnières.

2.1.9 COURBES SECTORIELLES

2.1.9.1 COURBES SECTORIELLES DE L'INDUSTRIE MANUFACTURIÈRE

(soldes, dessaisonnalisée et lissée)

	2007				2008								
	sep.	oct.	nov.	déc.	jan.	fév.	mars	avril	mai	juin	juill.	août	sep.
Industrie des textiles													
Série dessaisonnalisée et lissée ¹	-7,5	-9,0	-10,7	-12,7	-14,6	-16,0	-17,3	-19,1	-21,2				
Série dessaisonnalisée	-6,6	-7,3	-11,3	-13,3	-15,9	-17,9	-14,5	-20,1	-18,0	-26,0	-24,9	-26,8	-29,6
Industrie de l'alimentation													
Série dessaisonnalisée et lissée ¹	5,2	5,0	4,6	3,7	2,4	1,0	-0,5	-1,4	-1,6				
Série dessaisonnalisée	5,3	4,6	5,9	3,3	-0,1	4,1	-3,8	-2,9	8,8	-2,4	-1,1	4,0	-7,4
Industrie de la sidérurgie													
Série dessaisonnalisée et lissée ¹	-6,0	-8,2	-5,9	1,4	11,7	23,2	31,2	33,4	30,4				
Série dessaisonnalisée	-5,5	-10,9	-21,0	-9,8	16,8	40,6	49,9	26,5	36,3	34,5	12,5	-4,4	-14,5
Industrie des métaux non-ferreux													
Série dessaisonnalisée et lissée ¹	-5,9	-7,9	-10,9	-15,7	-21,5	-26,8	-30,5	-31,8	-31,0				
Série dessaisonnalisée	-8,3	-12,5	-7,0	-8,6	-21,6	-37,4	-34,0	-31,8	-25,3	-31,5	-33,0	-13,1	-26,1
Industries métalliques et électrotechniques													
Série dessaisonnalisée et lissée ¹	4,1	2,5	1,4	1,1	1,0	0,9	0,2	-1,1	-2,4				
Série dessaisonnalisée	3,3	0,1	0,8	1,8	1,0	0,1	2,0	-4,1	2,1	-3,9	-7,3	-4,6	-13,6
Industrie des papiers et cartons													
Série dessaisonnalisée et lissée ¹	-7,9	-7,3	-7,6	-9,2	-11,4	-14,0	-15,7	-16,5	-16,9				
Série dessaisonnalisée	-8,8	-5,3	0,8	-6,4	-13,8	-16,4	-14,0	-17,8	-18,8	-17,0	-12,1	-12,6	-21,4
Industrie graphique													
Série dessaisonnalisée et lissée ¹	-4,7	-4,5	-4,2	-4,4	-5,9	-8,1	-10,1	-12,7	-15,7				
Série dessaisonnalisée	-3,0	-7,4	-1,3	-0,6	-11,9	-5,0	-6,3	-13,0	-13,7	-18,0	-25,4	-23,9	-29,3
Industrie de la transformation du bois													
Série dessaisonnalisée et lissée ¹	-0,3	-2,5	-4,3	-6,9	-10,4	-14,0	-18,0	-21,0	-22,7				
Série dessaisonnalisée	-1,1	-1,3	-6,9	-6,0	-5,8	-16,4	-18,5	-24,8	-22,4	-22,5	-26,3	-27,3	-23,6
Production de matériaux de construction													
Série dessaisonnalisée et lissée ¹	-9,1	-8,9	-7,6	-7,3	-6,9	-5,1	-5,8	-6,6	-7,3				
Série dessaisonnalisée	-9,9	-5,9	13,4	-22,0	-17,0	-1,0	-0,4	-15,1	2,8	-16,3	-11,1	-1,6	-33,3
Industrie des plastiques et du caoutchouc													
Série dessaisonnalisée et lissée ¹	7,6	5,7	3,3	0,6	-1,4	-3,2	-5,2	-7,1	-9,1				
Série dessaisonnalisée	14,0	2,1	6,9	0,5	-1,8	-3,8	-3,5	-11,5	-8,1	-9,1	-14,8	-11,4	-18,3
Industrie chimique													
Série dessaisonnalisée et lissée ¹	4,4	3,8	3,2	2,9	2,9	3,0	3,0	3,2	3,3				
Série dessaisonnalisée	5,8	-1,0	5,1	2,9	1,8	3,0	7,1	-0,6	3,5	-0,6	3,5	3,9	-1,6
Ensemble de l'industrie manufacturière													
Série dessaisonnalisée et lissée ¹	1,3	0,3	-0,4	-0,7	-0,6	-0,4	-1,1	-2,5	-4,0				
Série dessaisonnalisée	1,4	-1,8	-0,5	-1,8	-0,8	0,5	1,1	-7,4	0,0	-6,4	-8,1	-5,6	-15,8

2.1.9.1 COURBES SECTORIELLES DE L'INDUSTRIE MANUFACTURIÈRE (SUITE)

(soldes, dessaisonnalisée et lissée)

	2007				2008								
	sep.	oct.	nov.	déc.	jan.	fév.	mars	avril	mai	juin	juill.	août	sep.
dont:													
Production de biens de consommation													
Série dessaisonnalisée et lissée ¹	-0,6	-1,7	-2,3	-2,8	-3,3	-4,1	-5,4	-6,5	-7,6				
Série dessaisonnalisée	-2,5	-1,0	-2,3	-2,4	-3,0	-4,4	-6,9	-8,4	-2,5	-9,0	-12,0	-7,3	-16,4
Production de biens d'investissement													
Série dessaisonnalisée et lissée ¹	7,6	5,8	4,5	3,7	3,6	4,2	3,7	2,6	1,4				
Série dessaisonnalisée	10,5	2,6	5,6	2,4	-0,5	8,0	10,5	-0,5	5,0	-3,6	-2,0	-0,4	-2,8
Productions de biens intermédiaires													
Série dessaisonnalisée et lissée ¹	-0,7	-1,3	-1,2	-1,0	-0,6	0,2	-0,1	-1,4	-2,8				
Série dessaisonnalisée	-0,4	-6,4	1,4	-3,1	-1,8	2,3	4,3	-7,9	1,3	-4,1	-6,1	-6,1	-19,4

¹ Le lissage est effectué sur les données brutes corrigées des variations saisonnières.

2.1.9.2 COURBES SECTORIELLES DU COMMERCE

(soldes, dessaisonnalisée et lissée)

	2007				2008								
	sep.	oct.	nov.	déc.	jan.	fév.	mars	avril	mai	juin	juill.	août	sep.
Distribution d'automobiles													
Série dessaisonnalisée et lissée ¹	+20,2	+18,1	+14,6	+11,5	+9,4	+7,3	+6,3	+5,5	+2,9				
Série dessaisonnalisée	+15,8	+23,0	+17,3	+7,3	+10,0	-13,5	+7,8	+16,8	+1,7	-6,7	+12,3	-21,0	-26,7
Commerce en produits alimentaires et d'entretien													
Série dessaisonnalisée et lissée ¹	-1,8	-1,4	-0,3	+0,8	+2,0	+3,3	+4,3	+4,7	+4,4				
Série dessaisonnalisée	+7,5	-5,2	+1,2	+0,0	-0,5	+5,0	+12,2	+4,3	+7,0	+1,5	+4,5	+2,5	+1,0
Commerce en chaussures et pantoufles													
Série dessaisonnalisée et lissée ¹	-4,4	-8,2	-11,8	-13,8	-14,9	-15,9	-17,0	-19,3	-20,5				
Série dessaisonnalisée	-28,0	+7,5	-13,3	-14,7	-22,2	-13,2	+6,3	-29,0	-32,3	-2,5	-22,7	-23,8	-19,2
Commerce de meubles													
Série dessaisonnalisée et lissée ¹	+8,7	+6,7	+4,5	+2,7	+1,9	+0,9	-0,5	-2,4	-5,4				
Série dessaisonnalisée	+0,5	+10,3	+0,2	+7,2	+2,8	-9,0	-3,8	+3,5	+1,0	-22,2	-8,7	-11,2	-11,3
Commerce en articles textiles													
Série dessaisonnalisée et lissée ¹	-1,8	-2,3	-3,4	-5,4	-7,1	-8,7	-11,5	-15,3	-19,3				
Série dessaisonnalisée	-6,8	+15,5	+5,0	-8,7	-5,8	-10,5	-5,5	-20,3	-26,2	-13,7	-27,2	-25,0	-31,8
Commerce en appareils électriques et électroniques													
Série dessaisonnalisée et lissée ¹	+12,1	+8,9	+3,8	-3,7	-10,4	-15,7	-21,1	-25,0	-27,4				
Série dessaisonnalisée	-3,3	+11,0	+41,7	-0,5	-8,8	-21,3	-22,0	-45,2	+0,2	-39,2	-30,8	-30,8	-45,7
Ensemble du commerce													
Série dessaisonnalisée et lissée ¹	+5,1	+3,5	+1,4	-1,0	-3,1	-4,7	-6,0	-7,4	-8,8				
Série dessaisonnalisée	+0,0	+6,7	+8,2	-3,3	-2,7	-8,0	+0,2	-9,5	-7,7	-6,8	-12,5	-14,2	-18,7

¹ Le lissage est effectué sur les données brutes corrigées des variations saisonnières.

2.1.9.3 COURBES SECTORIELLES DE LA CONSTRUCTION

(soldes, dessaisonnalisée et lissée)

	2007				2008								
	sep.	oct.	nov.	déc.	jan.	fév.	mars	avril	mai	juin	juill.	août	sep.
Gros oeuvre de bâtiments													
Série dessaisonnalisée et lissée ¹	+2,2	+2,0	+1,9	+1,9	+1,8	+1,3	+0,1	-1,2	-2,2				
Série dessaisonnalisée	+3,4	+1,0	+3,7	-0,7	+1,4	+7,0	+2,9	-8,7	-3,1	-2,7	-0,6	+1,3	-3,6
dont:													
Bâtiments résidentiels													
Série dessaisonnalisée et lissée ¹	+3,1	+2,6	+2,3	+2,0	+1,7	+1,2	+0,1	-1,1	-2,0				
Série dessaisonnalisée	+3,9	+1,0	+3,6	-0,4	+1,0	+6,9	+5,6	-10,9	-6,6	-2,4	-1,4	-0,3	-4,3
Bâtiments non-résidentiels													
Série dessaisonnalisée et lissée ¹	+1,5	+1,7	+1,7	+1,7	+1,6	+1,4	+1,0	+0,6	+0,3				
Série dessaisonnalisée	+4,4	+1,7	+2,4	+0,7	+1,3	+7,0	+1,9	-6,3	+0,3	-4,0	+0,1	+2,6	-2,1
Travaux routiers et de génie civil													
Série dessaisonnalisée et lissée ¹	-1,9	-0,7	+0,9	+2,4	+3,1	+2,9	+1,6	-0,4	-2,3				
Série dessaisonnalisée	-2,9	-3,1	+8,1	+2,1	+3,0	+4,1	+4,0	-5,0	+0,4	-4,7	-4,1	-6,0	-7,1

¹ Le lissage est effectué sur les données brutes corrigées des variations saisonnières.

2.1.9.4 COURBES SECTORIELLES DE SERVICES AUX ENTREPRISES

(soldes, dessaisonnalisée et lissée)

	2007				2008								
	sep.	oct.	nov.	déc.	jan.	fév.	mars	avril	mai	juin	juill.	août	sep.
Courbes sectorielles des services aux entreprises													
Transports terrestres et services auxiliaires													
Série dessaisonnalisée et lissée ¹	13,6	12,7	11,4	9,6	7,7	6,2	5,1	4,1	3,0				
Série dessaisonnalisée	13,8	12,0	14,2	9,3	3,0	5,0	7,8	3,2	10,0	-0,8	-2,8	1,7	-4,5
Location sans opérateur													
Série dessaisonnalisée et lissée ¹	29,3	27,5	25,3	23,5	22,8	22,8	22,7	22,2	21,1				
Série dessaisonnalisée	19,2	31,7	35,0	19,8	22,8	22,8	21,7	23,8	38,3	17,0	-3,3	19,8	9,2
Activités informatiques													
Série dessaisonnalisée et lissée ¹	19,0	17,8	16,2	14,5	13,0	12,0	11,6	11,3	11,0				
Série dessaisonnalisée	18,7	19,3	17,3	12,8	12,8	10,5	7,7	11,7	16,3	11,0	10,2	2,7	1,5
Autres services aux entreprises													
Série dessaisonnalisée et lissée ¹	9,6	8,7	7,6	6,4	5,5	4,8	4,2	3,9	3,8				
Série dessaisonnalisée	10,3	7,3	6,8	8,5	4,2	5,3	3,0	2,8	14,5	4,2	-0,3	4,0	-1,3
Ensemble des services soumis aux entreprises													
Série dessaisonnalisée et lissée ¹	14,0	13,1	11,7	10,2	8,7	7,5	6,9	6,5	5,9				
Série dessaisonnalisée	13,8	12,8	12,8	10,4	7,1	7,5	6,4	6,3	15,0	5,4	1,7	3,9	-0,8

¹ Le lissage est effectué sur les données brutes corrigées des variations saisonnières.

2.1.10 INDICATEURS DE CONFIANCE DES CONSOMMATEURS

(soldes, dessaisonnalisés)

	Indicateurs constitutifs				Indicateur de la confiance des consommateurs
	Prévisions de la situation économique en Belgique des douze prochains mois	Prévisions du chômage en Belgique au cours des douze prochains mois ¹	Prévisions de la situation financière des ménages au cours des douze prochains mois	Prévisions de la capacité d'épargne des ménages au cours des douze prochains mois	
2006					
septembre	-3	17	3	11	-2
octobre	3	11	6	12	2
novembre	2	12	6	7	1
décembre	-7	39	4	11	-8
2007					
janvier	-1	19	6	9	-1
février	0	14	5	13	1
mars	-3	15	4	12	-1
avril	4	7	5	5	2
mai	2	12	5	13	2
juin	3	12	4	11	1
juillet	0	14	3	8	-1
août	-10	9	2	8	-2
septembre	-10	8	3	8	-2
octobre	-9	4	2	8	-1
novembre	-22	7	-1	0	-8
décembre	-16	3	0	3	-4
2008					
janvier	-18	5	-2	0	-6
février	-14	0	1	-1	-3
mars	-12	-2	-2	-1	-3
avril	-17	6	-2	-4	-7
mai	-23	11	-2	1	-9
juin	-28	9	-6	-1	-11
juillet	-31	17	-4	0	-13
août	-21	21	-2	-1	-11
septembre	-19	21	0	6	-9

N.B.: Nouvelle composition à partir de novembre 2001

¹ Remarque: pour l'indicateur relatif aux perspectives en termes de chômage, une augmentation du solde indique une évolution défavorable; en revanche, une diminution du solde relève un développement favorable.

2.2 ENQUÊTE TRIMESTRIELLE

2.2.1 DEGRÉ D'UTILISATION DESSAISONALISÉ DE LA CAPACITÉ DE PRODUCTION EN %: PAR SECTEUR

	2006		2007				2008		
	juill.	oct.	jan.	avril	juill.	oct.	jan.	avril	juill.
Industrie des textiles	79	76,9	76,6	76,6	77	78	73,5	74,2	72,3
Industrie de l'alimentation	75,7	74,7	75,8	74,8	74,1	74,7	73,9	74,8	73,1
Industrie de la sidérurgie	96,2	89,4	89,7	88,4	88,7	78,8	83,8	92,7	83,1
Industrie des métaux non-ferreux	89,4	93,9	90,8	92,2	95,1	89	89,3	87,8	87,3
Industries métalliques et électrotechniques	85,8	85,9	85	84,7	84,1	86,4	88,6	85,9	85,5
Industrie des papiers et cartons	89,3	86,8	90,4	88,7	89,2	87,5	87,2	85,4	85,7
Industrie graphique	86,2	88,5	84,9	86,2	86,6	86,7	84,6	86,7	84,4
Industrie de la transformation du bois	84,9	81,1	82,2	82,3	82,7	83,1	83,3	81,2	79
Production de matériaux de construction	85,1	85,7	89,7	86,1	87,9	89	89,8	92,7	90,6
Industrie des plastiques et du caoutchouc	86,4	85,6	85,4	86	86,3	88	88	84,8	82,6
Industrie chimique	82	81,4	81,5	81	80,4	84	83,8	82,5	82,9
Ensemble de l'industrie manufacturière	84	83,4	83,2	82,7	82,7	83,5	83,9	83,5	82,1
dont:									
Production de biens de consommation	81	80,4	78,6	78,1	78,6	80,4	80,6	79,4	77,7
Production de biens d'investissement	84,8	85,2	86,7	86,3	84	86,4	86,5	86,1	86,4
Productions de biens intermédiaires	85,5	85,2	85,2	84,7	84,7	84,6	85,7	85,5	83,8

N.B.: En pourcentages du total des capacités de production.

2.2.2 DEGRÉ D'UTILISATION DESSAISONALISÉ DE LA CAPACITÉ DE PRODUCTION EN %: PAR RÉGION

	2006		2007				2008		
	juill.	oct.	jan.	avril	juill.	oct.	jan.	avril	juill.
Région flamande									
Ensemble de l'industrie manufacturière (à l'exclusion de l'industrie de l'alimentation)	86,1	83,7	85,9	85,1	84,9	85,5	86,6	83,9	83
dont:									
Production de biens de consommation	87,5	84,9	88,2	86,4	87,2	88,9	88,6	83,7	82,7
Production de biens d'investissement	85,9	85,2	84,9	85,7	84,9	85	87,8	85,6	85,1
Production de biens intermédiaires	86	83,2	85,8	84,1	84,3	84,2	85,8	84,6	83,7
Région wallonne									
Ensemble de l'industrie manufacturière (à l'exclusion de l'industrie de l'alimentation)	85,2	85,4	86,2	83,1	82	79,6	79,8	82,1	82,1
dont:									
Production de biens de consommation	90	83	83	81,4	81,9	85,6	84,9	86,8	84,7
Production de biens d'investissement	84,7	84,5	87,2	83,6	83	81	80,3	78,4	86,7
Production de biens intermédiaires	88,5	87,6	87,7	84,2	83,9	79,1	81,6	85	82

N.B.: En pourcentages du total des capacités de production.

GRAPHIQUE 6 CAPACITÉ DE PRODUCTION ET INVESTISSEMENTS DANS L'INDUSTRIE MANUFACTURIÈRE

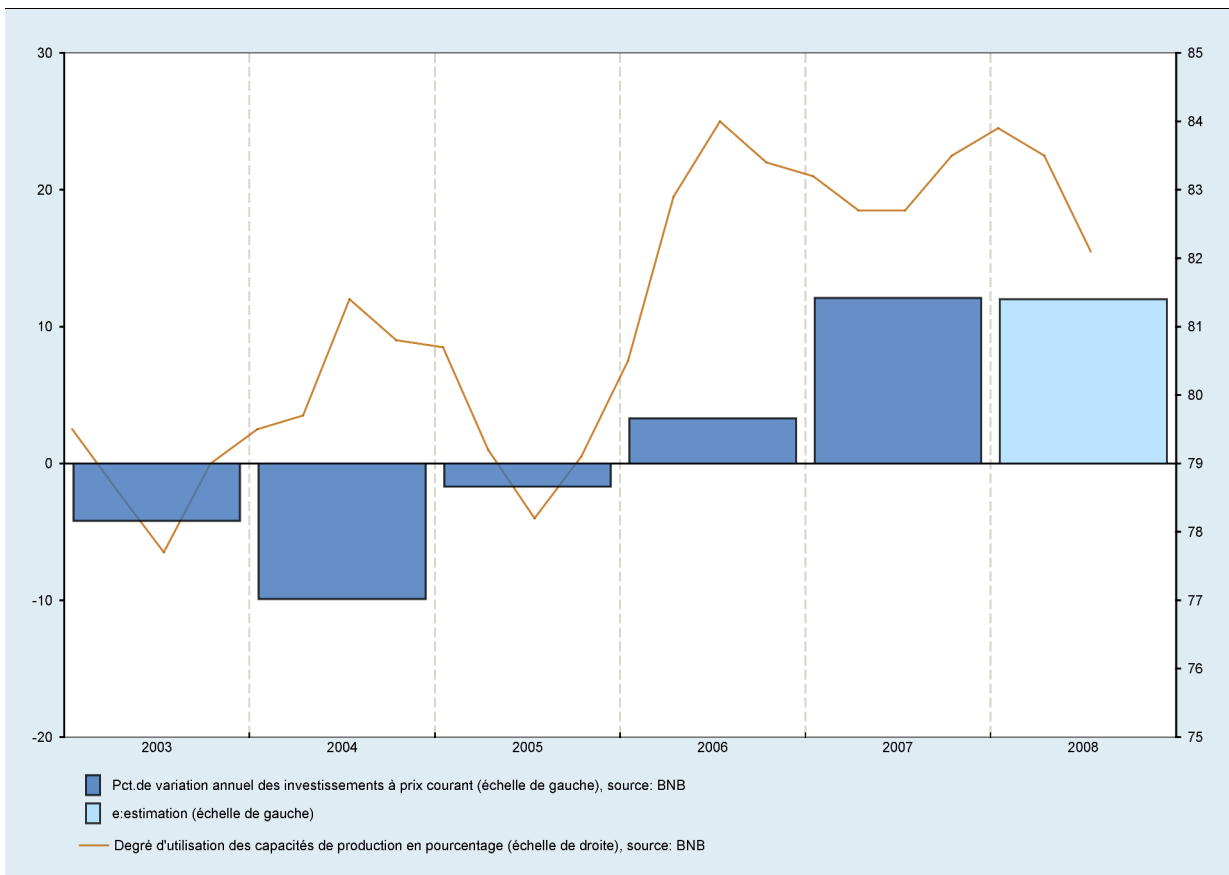

Source: BNB

2.3 ENQUÊTE SEMESTRIELLE

2.3.1 INVESTISSEMENTS EN BIENS DE CAPITAL FIXE DANS L'INDUSTRIE MANUFACTURIÈRE

	Prévisions successives de l'enquête "investissements" de la BNB ¹			Réalisations	
	A l'automne de l'année précédente	Au printemps de l'année en cours	A l'automne de l'année en cours	Enquête "investissements" de la BNB ^{1 2}	Investissements selon la statistique de la TVA. ³
1993	-17,0	-19,3	-28,3	-27,5	-19,7
1994	7,3	4,6	-3,5	-4,7	-8,1
1995	21,1	12,9	6,4	3,6	6,7
1996	17,2	22,7	5,2	5,1	11,2
1997	10,3	6,7	7,0	5,6	3,1
1998	9,2	12,4	3,9	9,4	6,4
1999	8,7	2,6	-4,4	2,3	3,7
2000	17,6	8,4	-0,9	2,8	4,3
2001	22,2	7,5	1,2	-1,0	-4,7
2002	0,5	-3,8	-14,0	-13,0	-6,5
2003	6,5	5,1	-7,3	-4,2	-5,0
2004	-4,6	1,5	-13,1	-9,9	-5,8
2005	21,9	7,8	-6,7	-1,7	2,2
2006	21,6	16,1	3,2	3,3	
2007	19,6	18,4	13,1 ^P	12,1	
2008	7,2 ^P	12,0			

N.B.: Pourcentages de variation par rapport à l'année précédente des données à prix courants.

¹ Source: BNB.

² Résultats de l'enquête du printemps de l'année suivante.

³ Source: ADSEI.

Référence bibliographique: Bulletin de la Banque Nationale de Belgique, LXI^e année, tome I, numéro 6, juin 1986: "Formation brute de capital fixe dans l'industrie manufacturière en Belgique: tour d'horizon des sources statistiques disponibles et apport spécifique de l'enquête semestrielle de la Banque Nationale de Belgique".

GRAPHIQUE 7 PRINCIPAUX RÉSULTATS DU BANK LENDING SURVEY DANS LA ZONE EURO ET EN BELGIQUE

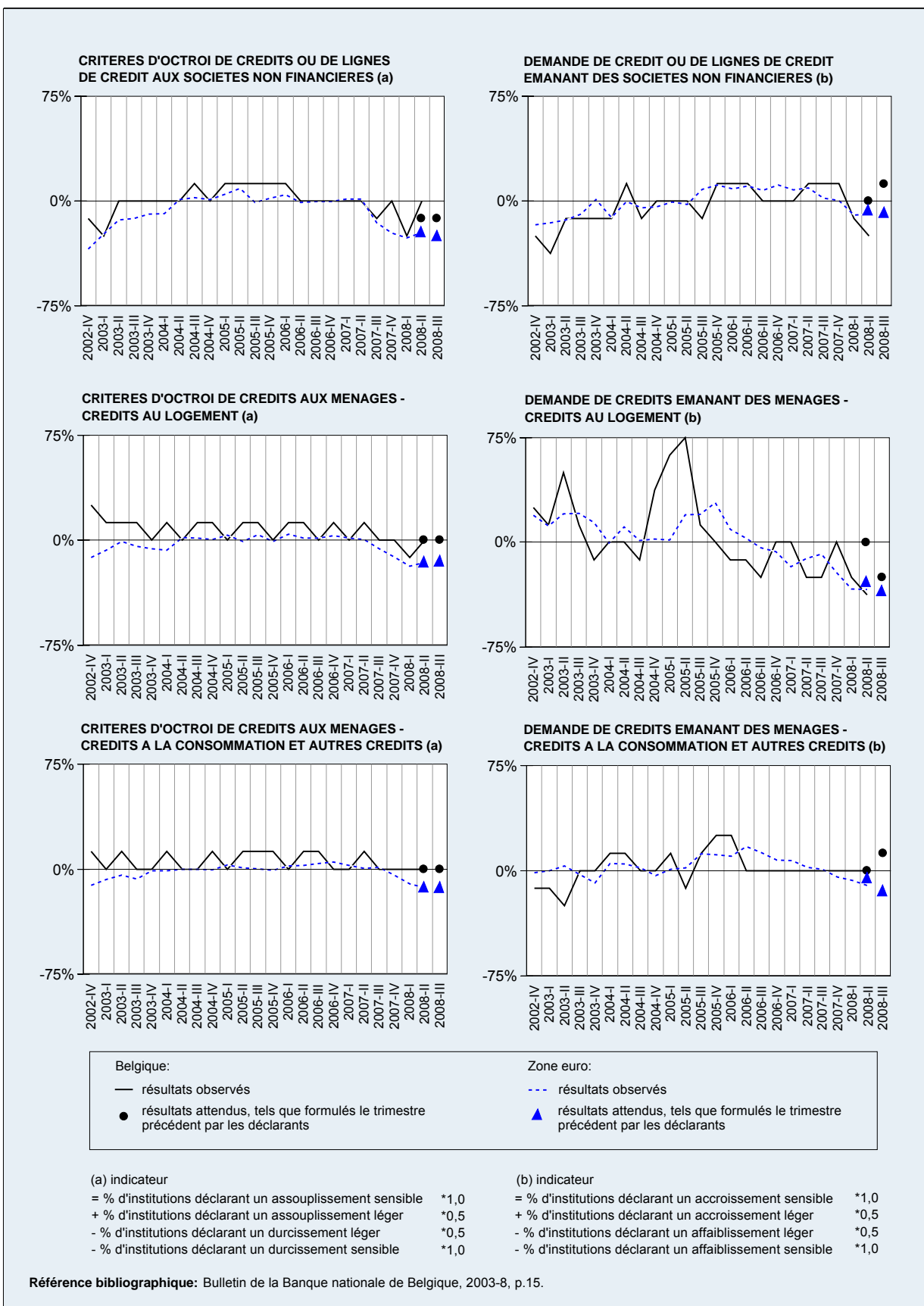

Source: BNB

3. Emploi, chômage

3.1 MARCHÉ DU TRAVAIL

(milliers d'unités, moyennes annuelles)

	1998	1999	2000	2001	2002	2003	2004	2005	2006	2007
Population en âge de travailler ¹	6.709	6.715	6.724	6.743	6.774	6.805	6.835	6.879	6.942	6.998 ^e
Population active ²	4.550	4.569	4.616	4.670	4.685	4.735	4.804	4.875	4.922	4.940
Emploi										
Emploi national ³	4.009	4.061	4.142	4.200	4.194	4.197	4.227	4.279	4.334	4.408
Travailleurs frontaliers (solde)	49	49	51	50	50	51	53	54	56	57
Emploi intérieur	3.960	4.012	4.091	4.150	4.144	4.146	4.174	4.225	4.278	4.351
Travailleurs indépendants	702	699	695	690	684	679	680	687	695	709
Travailleurs salariés	3.258	3.313	3.397	3.460	3.461	3.467	3.495	3.538	3.583	3.642
Ventilation par branche d'activité										
Agriculture, chasse, sylviculture et pêche	22	23	24	24	25	26	26	27	26	26
Industrie	663	654	661	667	642	624	610	603	598	592
Construction	182	185	191	195	191	189	188	190	197	204
Services	2.391	2.451	2.522	2.574	2.603	2.629	2.670	2.719	2.762	2.820
Commerce, transports et communications	779	792	809	833	836	841	849	862	867	885
Activités financières, immobilières, de location et de services aux entreprises	452	473	504	508	511	504	517	532	558	585
Administration publique et éducation	688	700	705	713	725	735	744	755	759	762
Autres services	471	485	504	519	532	550	559	569	578	588
Ventilation par type d'emploi										
Politiques d'activation ⁴	15	27	31	34	37					
Autres mesures de création d'emplois ⁵	128	128	126	145	145					
Autres emplois ⁶	3.115	3.158	3.239	3.281	3.279					
Chômage ^{7 8}	541	508	474	470	491	538	577	596	588	532

Sources: BNB, ICN, ONEM, SPF ETCS

¹ Personnes âgées de 15 à 64 ans.

² Somme de l'emploi national et du chômage.

³ Emploi intérieur augmenté du solde des travailleurs frontaliers sortants et entrants.

⁴ Travailleurs ALE (agence locale pour l'emploi) dispensés de l'inscription comme demandeurs d'emploi, travailleurs occupés dans le cadre d'un programme de transition professionnelle ou d'un emploi-service.

⁵ Troisième circuit de travail, programme d'emploi PRIME (projets régionaux d'insertion dans le marché de l'emploi) de la région wallonne, agents contractuels subventionnés, stage des jeunes, fonds budgétaire interdépartemental, AR 123 et AR 258, convention de premier emploi.

⁶ Par solde.

⁷ Demandeurs d'emploi inoccupés, comprenant les chômeurs complets indemnités à l'exclusion des chômeurs âgés, ainsi que les autres demandeurs d'emploi inscrits obligatoirement ou librement.

⁸ Statistique officielle du chômage tenant compte de la modification apportée par le FOREM, à partir de novembre 2001, à sa méthode de comptabilisation des demandeurs d'emploi, en vue de s'aligner sur celle suivie par le VDAB.

3.2 CHÔMAGE

	Demandeurs d'emploi inoccupés ^{1 2}					Taux de chômage harmonisé ajusté (définition Eurostat), données dessaisonnalisées			
	dont:					Total ^{1 2}	Hommes	Femmes	Total
	hommes	femmes	jeunes travailleurs en temps d'attente	moins de 25 ans	avec une durée d'inactivité de 2 ans et plus				
1998	237.399	303.648	49.932	131.280		541.047	7,7	11,6	9,3
1999	224.687	282.945	47.396	123.917		507.632	7,1	10,3	8,5
2000	208.658	265.768	43.342	112.897		474.427	5,6	8,5	6,9
2001	210.871	258.868	43.011	113.517		469.740	5,9	7,5	6,6
2002	228.047	263.434	46.740	121.541		491.481	6,7	8,6	7,5
2003	253.089	285.052	49.224	132.549		538.141	7,7	8,9	8,2
2004	271.250	305.363	52.022	136.956		576.612	7,5	9,5	8,4
2005	279.551	316.846	51.527	133.350		596.397	7,6	9,5	8,5
2006	278.778	309.483	43.584	126.375	225.847	588.261	7,4	9,3	8,3
2007	253.214	279.245	39.100	110.476	215.506	532.459	6,7	8,5	7,5
2006 III	290.943	330.821	57.097	147.553	229.150	621.764	7,0	9,5	8,2
IV	271.398	298.816	46.700	124.212	229.123	570.214	7,1	9,1	8,0
2007 I	262.803	284.232	38.729	110.816	225.476	547.034	6,8	9,0	7,8
II	244.927	266.946	26.807	96.465	216.065	511.873	6,8	9,0	7,8
III	258.071	295.799	49.852	126.150	213.445	553.870	6,7	8,0	7,3
IV	247.057	270.001	41.013	108.474	207.037	517.058	6,4	7,9	7,1
2008 I	243.553	262.148	35.572	100.203	204.626	505.702	6,4	7,5	6,9
II	229.826	249.234	25.666	88.255	197.182	479.060	6,3	7,1	6,7
III	247.745	278.893	46.687	117.734	196.315	526.638			
2007 septembre	254.663	286.994	51.579	123.946	211.797	541.657	6,6	7,7	7,1
octobre	250.643	276.427	45.390	114.971	208.512	527.070	6,4	7,9	7,1
novembre	243.422	266.424	39.215	105.531	205.708	509.846	6,4	7,9	7,0
décembre	247.105	267.153	38.433	104.919	206.890	514.258	6,4	7,8	7,0
2008 janvier	248.541	268.381	37.676	104.782	207.069	516.922	6,5	7,7	7,0
février	245.039	262.522	36.055	101.281	205.305	507.561	6,5	7,5	6,9
mars	237.080	255.542	32.986	94.545	201.504	492.622	6,4	7,3	6,8
avril	237.085	253.158	30.953	93.248	200.517	490.243	6,3	7,2	6,7
mai	225.554	243.803	23.558	84.031	195.771	469.357	6,2	7,1	6,6
juin	226.839	250.741	22.487	87.486	195.259	477.580	6,3	7,1	6,6
juillet	247.934	280.445	43.528	115.867	197.579	528.379	6,3	7,0	6,6
août	248.333	285.257	47.913	120.327	196.985	533.590	6,3	7,0	6,6
septembre	246.969	270.976	48.621	117.008	194.382	517.945			6,6 ^e

Sources: EUROSTAT, ONEM

- ¹ Données annuelles ou trimestrielles: moyenne des données à fin de mois; données mensuelles: fin de mois.
² La suppression du pointage fin 2005 rends difficile la comparaison des séries temporelles avant et après 2006.

4. Industrie

4.1 PRODUCTION INDUSTRIELLE

(indices année 2000 = 100)

Moyennes mensuelles ou mois	Industrie totale		Construction	Indices par genre d'affectation de la production					Industries extractives	Industrie manufacturière: indice général non compris l'électricité, le gaz et l'eau
	Construction comprise	A l'exclusion de la construction		Biens intermédiaires	Biens de consommation	Biens de consommation non durables	Biens de consommation durables	Biens d'investissement		
<i>Divisions NACE</i>	<i>10 - 45</i>	<i>10 - 41</i>	<i>45</i>						<i>10 - 14</i>	<i>15 - 37</i>
<i>Pondération par rapport à l'industrie totale</i>	<i>100,0</i>	<i>81,4</i>	<i>18,6</i>	-	-	-	-	-	<i>0,7</i>	<i>71,7</i>
2001	99,4	99,6	98,6	98,7	102,1	102,2	97,6	112,0	100,9	99,9
2002	100,0	101,0	95,6	101,2	102,5	104,3	92,7	104,5	131,9	100,8
2003	100,0	101,7	92,8	101,5	111,1	115,2	83,7	99,6	125,9	101,3
2004	102,5	105,2	91,7	104,9	114,6	120,0	78,4	104,4	127,4	105,6
2005	101,4	104,8	88,1	99,3	113,5	119,4	74,4	108,1	135,3	103,5
2006 II	108,4	110,9	97,8	106,4	117,3	123,0	79,1	123,3	149,0	110,1
III	100,2	105,0	81,9	99,1	114,1	121,7	65,3	101,3	129,9	103,1
IV	110,5	114,4	95,0	105,5	125,0	132,2	77,9	122,5	172,1	112,7
2007 I	110,0	114,0	94,3	109,6	119,7	127,0	72,3	126,6	134,3	112,7
II	110,9	113,8	99,0	109,4	118,6	125,9	71,4	134,9	159,0	113,1
III	103,1	108,1	84,0	101,7	115,8	123,7	65,8	113,4	144,6	106,4
IV	111,9	116,1	95,4	106,8	125,7	132,9	78,4	131,3	139,1	114,6
2008 I	111,1	116,0	92,5	112,1	118,6	126,0	71,3	133,7	150,2	114,7
II	114,1	116,5	103,9	114,6	121,4	128,5	75,0	146,8	175,5	116,7
2007 juillet	92,5	104,1	51,1	97,2	112,1	121,1	56,2	110,4	116,9	102,3
août	104,2	105,3	98,6	99,9	114,2	122,2	63,3	99,2	161,1	103,0
septembre	112,5	115,0	102,2	108,1	121,1	127,7	77,8	130,5	155,7	114,0
octobre	122,4	124,1	114,3	118,1	131,6	137,4	92,0	136,2	160,8	123,7
novembre	113,3	116,8	99,4	109,1	125,0	132,2	78,1	129,7	145,4	115,2
décembre	100,0	107,5	72,5	93,3	120,4	129,2	65,1	128,0	111,0	105,0
2008 janvier	110,7	115,6	92,3	112,1	117,7	124,9	71,1	121,6	144,8	113,8
février	112,8	116,2	99,4	111,8	117,5	124,8	70,9	135,8	149,2	115,0
mars	109,8	116,3	85,9	112,5	120,6	128,2	72,0	143,8	156,6	115,4
avril	117,3	119,0	109,4	116,3	127,5	134,4	81,9	147,5	182,5	119,4
mai	109,1	111,9	97,6	110,3	112,3	118,6	70,6	136,2	171,3	111,6
juin	115,9	118,6	104,7	117,1	124,5	132,6	72,5	156,6	172,7	119,2
juillet	95,7	106,7	56,5	102,6	112,4	119,4	67,4	123,2	134,0	105,7

Source: DGSIE

N.B.: Données provisoires pour les six derniers mois.

4.2 PRODUCTION MANUFACTURIÈRE: VENTILATION PAR SECTEUR INDUSTRIEL

(indices année 2000 = 100)

Moyennes mensuelles ou mois	Ind. agricoles et alimentaires		Textile	Habillement et fourrures	Cuir et chaussures	Bois	Papier et carton	Cokéfaction, raffinage et industries nucléaires	Ind. chimique, du caoutchouc et des plastiques			Autres produits minéraux non-métalliques	Métallurgie	Fabrications métalliques						Electricité, gaz et eau	Electricité	Eau
	Industries alimentaires	Tabac							Indice général	Industrie chimique	Industrie du caoutchouc et des plastiques			Indice général	Ouvrages en métaux	Machines et équipements	Equipements électriques et électroniques ¹	Equipements médicaux, instruments de précision, etc. ¹	Matériels de transport			
Div. NACE	15	16	17	18	19	20	21	23	24 - 25	24	25	26	27	28 - 35	28	29	30 - 32	33	34 - 35	40 - 41	40,1	41
<i>Pondération par rap. à l'ind. totale</i>	<i>9,6</i>	<i>0,5</i>	<i>3,2</i>	<i>1,5</i>	<i>0,1</i>	<i>0,2</i>	<i>1,6</i>	<i>0,9</i>	<i>14,7</i>	<i>11,3</i>	<i>3,4</i>	<i>3,6</i>	<i>5,9</i>	<i>21,0</i>	<i>3,8</i>	<i>4,1</i>			<i>7,5</i>	<i>9,0</i>	<i>5,7</i>	<i>1,9</i>
2001	104,0	95,6	96,5	89,5	91,7	101,4	97,7	106,2	97,3	97,3	97,1	98,4	88,6	103,7	102,8	98,7	94,2	104,8	115,2	97,4	93,5	100,9
2002	111,3	51,2	94,7	76,1	77,9	109,6	103,2	114,3	104,2	106,3	93,5	100,0	89,3	99,8	104,3	102,9	83,6	112,8	106,7	99,8	95,7	96,9
2003	115,0	52,3	92,4	63,9	80,1	111,0	106,8	112,9	110,5	112,9	98,6	101,4	91,6	96,6	105,3	102,1	81,9	115,0	96,0	102,4	99,3	100,0
2004	120,6	59,1	95,4	57,4	94,3	113,1	111,5	106,1	117,6	120,3	103,8	104,9	83,8	103,7	108,8	110,7	84,8	130,8	107,8	100,3	105,3	97,9
2005	122,9	53,3	90,7	53,0	92,9	111,3	106,4	93,3	113,3	114,4	107,1	103,4	69,6	105,5	107,4	115,5	83,7	125,9	113,5	110,9	109,6	97,5
2006	127,9	53,2	97,8	52,2	113,2	119,7	105,9	86,2	117,3	117,5	115,9	110,3	72,1	113,0	116,9	128,9	88,1	144,1	116,7	118,0	109,6	96,5
2007	134,1	55,5	100,8	45,5	130,4	124,9	109,6	71,6	117,5	116,1	123,9	112,7	72,7	120,4	130,4	147,0	88,7	148,0	118,9	119,1	113,0	95,4
2006 II	126,7	57,3	100,3	45,8	110,8	127,9	106,6	84,3	116,7	115,7	120,7	122,1	71,7	116,5	120,1	134,1	91,0	148,9	119,9	113,3	104,9	99,4
III	126,6	50,1	90,4	65,1	117,5	108,3	102,2	94,7	115,2	116,3	109,4	105,7	72,0	101,3	107,4	116,0	80,2	129,3	100,9	117,0	104,2	96,6
IV	135,6	54,2	102,1	30,2	105,0	124,3	107,9	74,5	117,8	117,7	117,0	113,3	70,6	122,5	130,2	141,2	93,8	161,8	123,7	122,4	112,9	94,3
2007 I	128,9	56,2	105,9	66,5	138,9	127,6	108,9	74,3	121,1	120,0	126,2	109,0	81,3	118,7	126,3	143,7	85,4	141,0	122,5	120,8	118,5	94,9
II	132,1	58,7	103,0	33,1	132,2	138,0	108,2	75,5	119,0	116,7	130,4	123,8	69,5	123,2	136,8	150,8	88,2	147,8	121,5	114,7	112,1	99,0
III	132,8	53,0	92,7	48,5	135,4	117,9	105,5	76,5	115,5	115,1	116,4	106,8	69,2	110,9	121,5	139,0	81,1	138,2	106,2	117,3	105,1	94,5
IV	143,5	54,1	101,3	34,7	115,0	115,9	108,8	78,1	114,4	112,8	122,9	112,1	71,7	128,0	138,8	155,7	100,1	160,7	126,0	124,2	116,2	94,9
2008 I	131,2	66,0	99,8	48,8	136,9	115,4	111,2	83,8		123,4	128,2	110,4	87,2	122,4	133,3	153,1		166,1	119,2	121,7		95,3
II	134,6	69,2	94,6	30,8	140,9	123,6	108,8	70,0		118,8	130,8	129,4	93,2		143,5	162,6		164,5	125,3	109,3		95,0
2007 juill.	128,8	61,7	93,1	47,8	115,7	111,0	104,2	73,0	120,8	121,9	113,9	88,3	66,4	103,6	105,0	143,3	77,1	111,8	97,7	114,8	103,1	93,2
août	133,2	45,1	77,0	54,1	139,2	110,1	103,0	82,5	115,9	117,0	109,3	110,1	65,3	101,7	119,0	121,0	76,5	136,6	92,2	119,2	109,1	95,0
sep.	136,3	52,1	108,0	43,7	151,2	132,7	109,3	73,9	109,7	106,4	126,1	121,9	75,8	127,4	140,4	152,6	89,7	166,1	128,8	117,8	103,0	95,4
oct.	151,1	59,3	119,9	41,3	123,8	135,0	122,6	101,9	114,8	110,5	140,8	134,8	82,2	137,5	156,6	154,4	103,6	159,4	134,9	122,5	113,7	92,4
nov.	145,0	57,9	105,9	31,8	109,0	118,6	109,6	53,9	116,2	113,6	129,9	116,4	71,2	128,3	137,1	154,6	100,0	168,2	128,2	125,1	112,4	97,5
déc.	134,4	45,0	78,2	30,9	112,1	94,0	94,2	78,5	112,2	114,2	98,1	85,0	61,6	118,2	122,7	158,0	96,6	154,6	114,8	125,0	122,4	94,9
2008 jan.	135,7	64,9	100,3	48,9	136,4	117,9	113,6	85,7		125,4	129,9	106,2	87,4	117,1	125,8	142,6		154,4	117,9	125,1		99,4
fév.	128,7	63,8	102,2	53,6	135,5	114,7	110,0	87,1		124,6	129,8	114,5	80,3	124,2	139,3	153,4		178,7	119,1	121,2		91,0
mars	129,2	69,4	97,0	43,9	138,7	113,6	110,1	78,7		120,2	124,9	110,5	94,0	126,0	134,9	163,4		165,2	120,7	118,9		95,4
avril	138,6	71,1	101,3	31,3	137,5	130,6	112,9	64,2		120,8	135,9	132,5	89,8	132,1	149,2	167,3		155,8	129,1	109,8		90,4
mai	132,7	62,9	89,2	24,4	141,5	117,1	105,4	70,3		111,4	123,6	124,3	95,7		132,3	154,8		144,8	117,6	109,2		100,9
juin	132,5	73,5	93,3	36,8	143,6	123,2	108,2	75,4		124,1	132,8	131,3	94,2		149,0	165,7		192,9	129,2	109,0		93,7
juill.	135,2	62,6	86,4	40,2	146,8	105,1	103,2	79,9		119,7	120,3	96,9	87,4		117,8	142,9		149,6	99,1	110,9		96,0

Source: DGSIE

N.B.: Données provisoires pour les six derniers mois.

¹ Pondération commune des divisions NACE 30 à 33: 5,7 p.c.

4.3 ÉNERGIE

Moyennes mensuelles ou mois	Pétrole (milliers de tonnes)					Electricité (millions kWh)
	Mise en oeuvre de pétrole brut	Total ¹	Consommation intérieure ¹			Production nette
			dont:			
			Essence autos	Gas-oil et fuel-oil léger	Fuel-oil résiduel	
1998	2.888	1.539	209	917	163	6.624
1999	2.679	1.492	200	896	161	6.737
2000	2.829	1.433	187	884	131	6.597
2001	2.671	1.458	182	930	146	6.341
2002	2.795	1.501	174	894	78	6.509
2003	3.018	1.502	176	945	176	6.721
2004	2.867	1.447	161	984	106	6.795
2005	2.668	1.537	147	982	120	
2006	2.629	1.464	122	937	100	
2007	2.747	2.492	116	881	85	
2005 IV	2.779	1.586	134	1.124	122	
2006 I	2.704	1.575	125	1.114	142	
II	2.918	1.214	133	782	82	
III	2.723	1.269	125	844	75	
IV	2.170	1.798	105	1.009	101	
2007 I	2.589	2.747	122	1.008	81	
II	2.371	2.255	135	725	93	
III	2.927	2.160	120	727	56	
IV	3.101	2.807	88	1.065	108	
2006 décembre	2.336	2.378	98	859	92	
2007 janvier	2.688	2.919	99	1.121	85	
février	2.589	2.452	104	881	76	
mars	2.489	2.871	162	1.022	82	
avril	2.125	2.405	155	831	66	
mai	2.401	2.396	134	710	154	
juin	2.586	1.965	117	633	59	
juillet	2.758	1.964	113	627	46	
août	3.095	2.142	126	701	61	
septembre	2.928	2.373	121	852	61	
octobre	3.050	2.742	105	993	123	
novembre	3.197	2.924	103	1.076	103	
décembre	3.057	2.754	55	1.125	99	

Source: DGSIE

¹ Essence autos, gas-oil, fuel-oil léger, essence aviation et carburéacteur (type essence), essence spéciale et white spirit, pétrole et carburéacteur (type pétrole), huile de graissage et autres produits lubrifiants, fuel-oil résiduel, bitumes asphaltiques, gaz de pétrole énergétique et chimique.

4.4 CONSTRUCTION

Moyennes mensuelles ou mois	Logements				Autres bâtiments			
	Autorisations de bâtir ^{1 2}		Bâtiments réellement commencés ¹		Autorisations de bâtir ^{1 2}		Bâtiments réellement commencés ¹	
	Nombre ³	Volume ⁴	Nombre ³	Volume ⁴	Nombre ³	Volume ⁴	Nombre ³	Volume ⁴
1998	3,2	1.976	3,4	2.100	0,6	3.710	0,5	3.469
1999	3,8	2.386	3,5	2.171	0,6	4.323	0,6	4.000
2000	3,6	2.215	3,4	2.141	0,5	3.969	0,5	3.843
2001	3,4	2.127	3,5	2.138	0,5	4.123	0,5	4.069
2002	3,5	2.084	3,2	1.929	0,4	2.913	0,4	2.771
2003	3,8	2.266	3,6	2.169	0,3	2.448	0,3	2.352
2004	4,3	2.524	4,0	2.361	0,4	3.165	0,4	2.979
2005	4,9	2.869	4,6	2.658	0,4	3.428	0,3	2.958
2006	5,1	2.985	4,6	2.720	0,4	3.271	0,3	3.124
2007	4,5	2.660	4,3	2.589	0,4	4.228	0,3	3.449
2006 I	5,6	3.293	4,8	2.766	0,4	3.163	0,3	3.789
II	5,3	3.051	4,9	2.908	0,4	2.902	0,4	2.829
III	4,8	2.771	4,3	2.595	0,4	3.699	0,3	2.434
IV	4,7	2.826	4,6	2.609	0,3	3.319	0,3	3.443
2007 I	4,7	2.638	4,4	2.533	0,3	3.725	0,3	3.074
II	4,5	2.664	4,8	2.835	0,4	4.483	0,3	3.364
III	4,2	2.510	4,1	2.434	0,4	4.121	0,4	3.670
IV	4,5	2.830	4,0	2.553	0,4	4.583	0,3	3.687
2008 I	4,5	2.693			0,4	3.628		
2007 mai	4,1	2.416	5,1	2.983	0,4	3.522	0,3	3.990
juin	5,1	3.039	4,5	2.640	0,4	6.060	0,3	3.186
juillet	4,2	2.558	3,3	2.007	0,4	4.634	0,3	3.105
août	4,6	2.629	4,3	2.624	0,4	3.170	0,4	4.274
septembre	3,8	2.342	4,6	2.672	0,4	4.558	0,4	3.630
octobre	5,6	3.729	4,6	2.805	0,5	5.563	0,4	3.733
novembre	4,2	2.566	4,1	2.872	0,3	2.872	0,3	3.456
décembre	3,8	2.194	3,4	1.981	0,3	5.314	0,3	3.873
2008 janvier	4,3	2.618	3,0	1.846	0,4	4.388	0,3	2.784
février	4,9	2.889			0,3	3.070		
mars	4,4	2.573			0,4	3.426		
avril	4,7	2.877			0,4	3.502		
mai	4,5	2.677			0,4	3.765		

Source: DGSIE

¹ Nouvelles séries, établies par l'INS : chiffres provisoires pour les deux dernières années calendriers. Données annuelles et trimestrielles : moyennes des données mensuelles.² D'après le mois d'octroi.³ Milliers.⁴ Milliers de mètres cubes.

4.5 PRODUCTION INDUSTRIELLE DES PAYS DE L'UNION EUROPÉENNE

(indices année 2000 = 100, corrigés des variations saisonnières)

	Ensemble des pays UE	Belgique	Allemagne	France	Royaume- Uni	Pays-Bas	Italie	Irlande	Grand-Du- ché de Lu- xembourg	Grèce	Espagne	Portugal	Autriche	Suède	Finlande	Danemark
1998	94	94	94	94	97	95	96	76	86	92	93	97	87	92	84	95
1999	96	95	95	96	98	97	96	87	96	93	96	100	92	95	89	95
2000	100	100	100	100	100	100	100	100	100	100	100	100	100	100	100	100
2001	100	99	100	101	99	101	99	110	103	98	99	103	103	99	100	102
2002	100	100	99	100	97	102	98	118	105	99	99	103	104	99	102	103
2003	100	101	100	100	96	101	97	124	111	99	100	103	106	110	103	103
2004	103	104	103	102	97	105	97	124	118	100	102	100	112	106	108	103
2005	104	104	106	102	95	104	96	128	125	100	102	100	117	109	109	105
2006	108	109	112	103	95	107	98	134	123	100	106	103	126	112	119	109
2007	112	112	119	104	96	109	98	144	118	102	108	105	132	116	125	109
2006 II	108	110	111	104	95	105	98	140	120	100	106	103	123	111	120	108
III	109	110	113	103	96	106	98	135	120	101	107	104	128	112	121	108
IV	110	112	115	103	95	106	100	134	121	101	108	105	128	114	121	111
2007 I	110	113	117	103	95	104	99	145	119	103	109	105	132	115	122	111
II	111	113	118	104	96	107	98	138	117	101	109	104	131	116	124	106
III	113	113	120	105	96	110	99	146	116	103	109	105	134	116	126	109
IV	113	113	121	105	96	115	97	148	119	103	108	105	132	116	127	111
2008 I	113		123	105	96	110	98	149	115	99	108	103	138	117	127	111
II	112		121	104	95	111	97	145	119	99	104	101	135	116	127	112
2007 juill.	112	114	119	105	96	110	99	151	117	104	108	104	133	117	126	110
août	113	113	121	105	96	109	100	144	116	102	109	105	137	117	126	109
sep.	112	113	121	104	95	112	98	142	115	102	108	106	132	115	127	107
oct.	113	112	121	106	96	113	97	149	116	102	109	106	132	115	126	114
nov.	112	114	121	104	96	114	96	145	118	103	108	103	131	117	129	110
déc.	112	112	122	105	96	117	96	149	124	103	107	106	134	117	126	108
2008 jan.	113		123	105	96	108	98	147	114	105	108	103	135	117	128	114
fév.	113		123	105	96	108	98	142	116	96	109	104	139	116	127	114
mars	113		123	104	96	112	97	158	117	97	106	100	139	116	126	106
avril	113		123	106	96	115	98	135	120	101	108	105	136	116	128	115
mai	112		120	103	95	108	96	154	124	97	105	98	138	116	128	112
juin	112		121	102	95	111	96	146	115	98	101	101	132	115	125	108
juill.												103			126	

Source: OCDE Recalculé: OCDE

5. Services

	SNCB					
	Trafic voyageurs	Trafic marchandises (wagons complets)				
	Voyageurs-km (millions)	Tonnes-km productives (millions)	Total	Tonnage total (milliers de tonnes)		
				dont:		
			Combustibles et huiles minérales	Minerais		
1998	581	634	5.062	661	594	
1999	600	618	4.943	552	497	
2000	640	640	5.106	419	556	
2001	672	577	4.638	382	432	
2002	682	593	4.649	323	349	
2003	684	608	4.645	377	414	
2004	723	640	4.865	407	409	
2005	761	670	5.032	386	362	
2006	806	716	5.213	414	385	
2007	829	643	4.726	364	286	
2006 II	833	769	5.613	358	395	
III	773	712	5.340	317	379	
IV	828	729	5.330	501	379	
2007 I	794	546	4.012	394	389	
II	850	649	4.962	330	221	
III	794	738	5.169	353	188	
IV	877	639	4.759	377	348	
2008 I	847	649	4.829	359	321	
II	874	657	4.966	353	347	
2007 juin	856	733	6.156	346	132	
juillet	782	707	5.044	354	142	
août	763	857	5.764	359	173	
septembre	836	649	4.700	345	249	
octobre	901	711	5.361	378	339	
novembre	879	613	4.601	363	371	
décembre	852	592	4.316	390	335	
2008 janvier	834	536	4.102	228	275	
février	841	639	4.814	254	387	
mars	867	771	5.571	596	300	
avril	876	671	4.890	400	281	
mai	853	656	4.945	327	442	
juin	892	644	5.062	331	317	

Source: SNCB

5.3 SYSTÈMES DE PAIEMENTS ET INSTRUMENTS

5.3.1 SYSTÈMES DE PAIEMENTS INTERBANCAIRES - NOMBRE D'OPÉRATIONS

(en milliers, moyennes mensuelles)

	Opérations de crédit				Opérations de débit			Total général
	ELLIPS	CEC	Chambre de Compensation	Total	CEC	Chambre de Compensation	Total	
1998	83,8	41.321,1	3,6	41.408,5	35.986,8	475,6	36.462,4	77.870,9
1999	164,3	44.216,2	2,3	44.382,8	33.772,2	409,4	34.181,6	78.564,4
2000	196,6	44.793,6	2,1	44.992,3	28.876,5	351,4	29.227,9	74.220,2
2001	206,3	47.881,7	2,3	48.090,3	28.617,5	294,7	28.912,2	77.002,5
2002	206,6	51.163,5	1,8	51.371,9	30.877,3	145,1	31.022,4	82.394,3
2003	215,5	53.664,4	1,4	53.881,3	31.194,4	130,3	31.324,7	85.206,0
2004	230,9	56.083,7	1,3	56.315,9	27.994,8	108,5	28.103,3	84.419,2
2005	231,9	58.322,1	1,2	58.555,2	20.979,9	47,1	21.027,0	79.582,2
2006	237,7	61.186,4	1,6	61.425,7	19.315,2	40,9	19.356,1	80.781,8
2007	273,2	65.004,8	1,3	65.279,3	19.274,1	38,5	19.312,6	84.591,9
2006 I	228,6	59.867,3	1,1	60.097,0	18.783,3	43,0	18.826,3	78.923,3
II	235,1	62.362,4	1,0	62.598,5	19.187,4	41,4	19.228,8	81.827,3
III	228,4	58.810,3	1,0	59.039,7	19.970,6	39,0	20.009,6	79.049,3
IV	258,9	63.705,5	3,1	63.967,5	19.319,7	40,1	19.359,8	83.327,3
2007 I	254,8	63.772,0	1,6	64.028,4	19.240,5	39,6	19.280,1	83.308,5
II	264,4	65.885,8	1,4	66.151,6	19.140,5	38,9	19.179,4	85.331,0
III	270,1	62.258,0	1,1	62.529,2	19.641,4	37,2	19.678,6	82.207,8
IV	303,3	68.103,5	1,3	68.408,1	19.074,0	38,1	19.112,1	87.520,2
2008 I	n.	66.689,9	1,3	n.	19.122,9	36,5	19.159,4	n.
2007 mars	267,9	65.914,6	1,7	66.184,2	18.443,3	41,6	18.484,9	84.669,1
avril	247,5	65.527,5	1,7	65.776,7	21.178,8	36,7	21.215,5	86.992,2
mai	269,2	65.982,3	1,3	66.252,8	18.382,7	37,2	18.419,9	84.672,7
juin	276,6	66.147,6	1,2	66.425,4	17.859,9	42,9	17.902,8	84.328,2
juillet	280,6	66.837,0	1,3	67.118,9	22.873,5	42,2	22.915,7	90.034,6
août	267,7	61.009,0	1,0	61.277,7	19.032,6	34,8	19.067,4	80.345,1
septembre	261,9	58.927,9	1,0	59.190,8	17.018,2	34,7	17.052,9	76.243,7
octobre	297,3	69.425,0	1,3	69.723,6	20.954,2	40,6	20.994,8	90.718,4
novembre	299,2	63.542,5	1,4	63.843,1	17.408,4	35,9	17.444,3	81.287,4
décembre	313,4	71.342,9	1,2	71.657,5	18.859,4	37,7	18.897,1	90.554,6
2008 janvier	340,4	68.489,6	1,4	68.831,4	20.880,4	38,9	20.919,3	89.750,7
février	n.	64.722,8	1,4	n.	17.610,4	35,4	17.645,8	n.
mars	n.	66.857,2	1,1	n.	18.877,8	35,2	18.913,0	n.

Sources: ELLIPS, CEC, Chambre de compensation de Belgique

Référence bibliographique: Bulletin statistique de la Banque nationale de Belgique, 1998-III, pp. 13-15

5.3.2 SYSTÈMES DE PAIEMENTS INTERBANCAIRES - VALEUR DES OPÉRATIONS

(millions d'euros, moyennes mensuelles)

	Opérations de crédit				Opérations de débit			Total général
	ELLIPS	CEC	Chambre de Compensation	Total	CEC	Chambre de Compensation	Total	
1998	779.087	35.057	10	814.154	5.149	9.896	15.045	829.199
1999	1.619.172	34.161	12	1.653.345	5.526	9.355	14.881	1.668.226
2000	1.764.780	34.463	3	1.799.246	5.903	8.748	14.651	1.813.897
2001	1.985.656	36.198	8	2.021.862	6.172	7.427	13.599	2.035.461
2002	1.853.654	37.835	7	1.891.496	6.412	6.284	12.696	1.904.192
2003	1.846.650	39.360	9	1.886.019	6.664	5.439	12.103	1.898.122
2004	2.090.126	41.531	13	2.131.670	7.200	4.922	12.122	2.143.792
2005	2.471.581	44.136	5	2.515.722	8.571	4.054	12.625	2.528.347
2006	2.823.246	46.620	1	2.869.867	9.131	4.098	13.229	2.883.096
2007	3.868.629	51.323	2	3.919.954	10.909	4.100	15.009	3.934.963
2006 I	2.600.103	44.879	1	2.644.983	8.787	4.101	12.888	2.657.871
II	2.791.966	48.193	1	2.840.160	9.293	4.097	13.390	2.853.550
III	2.879.354	45.233	1	2.924.588	9.157	3.860	13.017	2.937.605
IV	3.021.560	48.176	2	3.069.738	9.288	4.335	13.623	3.083.361
2007 I	3.207.005	48.867	1	3.255.873	9.388	4.102	13.490	3.269.363
II	3.405.779	52.663	1	3.458.443	11.232	4.054	15.286	3.473.729
III	4.269.263	50.185	4	4.319.452	11.304	4.060	15.364	4.334.816
IV	4.592.471	53.577	1	4.646.049	11.713	4.183	15.896	4.661.945
2008 I	n.	52.702	1	n.	11.232	3.731	14.963	n.
2007 mars	3.398.315	49.695	1	3.448.011	9.738	4.610	14.348	3.462.359
avril	3.194.147	52.959	1	3.247.107	11.669	3.639	15.308	3.262.415
mai	3.416.313	51.465	0	3.467.778	11.089	3.942	15.031	3.482.809
juin	3.606.877	53.564	1	3.660.442	10.937	4.582	15.519	3.675.961
juillet	3.573.034	54.939	4	3.627.977	12.407	4.515	16.922	3.644.899
août	4.420.037	49.238	6	4.469.281	11.147	3.633	14.780	4.484.061
septembre	4.814.718	46.377	1	4.861.096	10.359	4.033	14.392	4.875.488
octobre	5.262.934	55.169	1	5.318.104	12.340	4.381	16.721	5.334.825
novembre	4.403.718	49.151	1	4.452.870	10.801	3.711	14.512	4.467.382
décembre	4.110.760	56.412	1	4.167.173	11.997	4.457	16.454	4.183.627
2008 janvier	4.650.692	55.810	1	4.706.503	11.461	3.747	15.208	4.721.711
février	n.	50.571	2	n.	10.472	3.804	14.276	n.
mars	n.	51.725	1	n.	11.764	3.643	15.407	n.

Sources: ELLIPS, CEC, Chambre de compensation de Belgique

5.3.5 CARTES DE PAIEMENT - NOMBRE DE TRANSACTIONS PAR TYPE DE CARTE

(millions)

	Cartes de débit		Cartes de crédit		Cartes privées	Cartes prépayées ¹
	Paiements	Retraits d'espèces	Paiements	Retraits d'espèces	Paiements	Paiements
1994 II	75,7	67,6	15,2	2,6	8,5	
1995 I	78,7	67,5	15,5	2,4	9,3	
II	88,2	72,1	16,7	2,9	9,7	0,7
1996 I	91,8	71,6	16,9	2,6	10,3	0,4
II	100,7	76,6	19,0	3,0	10,7	1,1
1997 I	103,2	74,0	18,5	2,8	11,5	3,8
II	115,1	79,9	21,1	2,9	12,0	6,4
1998 I	126,2	72,6	21,2	3,7	12,4	12,1
II	147,0	82,4	23,2	1,7	12,6	16,1
1999 I	152,8	82,0	23,1	2,8	13,4	22,0
II	174,3	89,5	25,6	3,0	13,8	23,5
2000 I	179,8	93,6	26,1	2,8	14,1	25,5
II	199,9	103,0	27,7	3,0	14,4	25,7
2001 I	205,3	106,4	29,8	3,6	15,2	27,8
II	226,8	106,7	31,0	4,4	15,3	32,7
2002 I	244,5	114,7	27,4	3,8	16,3	64,9
II	260,8	114,3	29,7	4,4	16,4	55,9
2003 I	261,8	119,2	30,9	4,1	n.	53,8
II	280,9	120,0	37,8	4,2	n.	53,2
2004 I	284,4	121,3	30,6	3,8	n.	54,5
II	311,0	121,8	31,7	4,3	n.	52,4
2005 I	315,9	123,8	32,4	4,0	n.	52,4
II	339,9	125,0	32,4	4,5	n.	49,6
2006 I	340,2	125,9	33,5	4,3	n.	49,8
II	365,8	131,7	36,0	4,9	n.	46,2

¹ Cartes Proton

5.3.6 CARTES DE PAIEMENT - VALEUR DES TRANSACTIONS PAR TYPE DE CARTE

(millions d'euros)

	Cartes de débit		Cartes de crédit		Cartes privées	Cartes prépayées ¹
	Paiements	Retraits d'espèces	Paiements	Retraits d'espèces	Paiements	Paiements
1994 II	3.867	6.701	1.480	364	424	
1995 I	4.011	6.666	1.485	352	446	
II	4.569	7.186	1.609	404	469	2
1996 I	4.789	7.179	1.641	399	511	2
II	5.340	7.767	1.820	464	548	5
1997 I	5.446	7.536	1.812	464	578	15
II	6.133	8.205	2.075	486	617	25
1998 I	6.584	7.499	2.107	446	620	52
II	7.600	8.475	2.320	503	620	62
1999 I	7.708	8.342	2.326	490	651	81
II	8.864	9.199	2.591	521	708	90
2000 I	9.058	9.666	2.676	494	751	96
II	10.201	10.729	2.857	526	817	99
2001 I	10.316	10.781	3.272	606	817	113
II	11.350	10.834	3.338	708	813	154
2002 I	11.981	11.478	2.951	713	881	366
II	13.027	11.550	3.115	842	916	303
2003 I	13.051	13.455	3.381	792	n.	280
II	14.056	13.570	3.938	783	n.	271
2004 I	14.286	13.427	3.143	712	n.	272
II	15.477	13.527	3.327	786	n.	257
2005 I	15.691	13.393	3.705	798	n.	250
II	17.125	13.573	3.593	896	n.	236
2006 I	17.076	13.854	3.779	824	n.	231
II	18.385	14.475	3.978	927	n.	213

¹ Cartes Proton

5.3.7 CARTES DE PAIEMENT - NOMBRE DE CARTES ET DE TERMINAUX

	Cartes émises (en milliers)				Terminaux (en unités) destinés aux		
	Cartes de débit	Cartes de crédit	Cartes privatives	Cartes prépayées ¹	transactions POS	transactions ATM	transactions avec cartes prépayées ¹
1994 II	6.780	2.132	1.089		63.765	3.170	
1995 I	6.849	2.228	1.157		68.239	3.413	
II	7.190	2.271	1.221	30	72.892	3.610	1.109
1996 I	7.334	2.377	1.308	50	77.333	3.906	1.861
II	8.141	2.450	1.379	761	81.331	4.207	6.743
1997 I	8.364	2.575	1.383	1.110	81.712	4.643	13.059
II	8.748	2.613	1.428	3.430	85.727	5.003	21.403
1998 I	8.837	2.684	1.491	4.955	88.856	5.352	37.620
II	9.277	2.737	1.564	5.606	93.061	5.732	45.649
1999 I	9.762	2.824	1.630	6.888	96.539	5.979	54.669
II	10.492	2.883	1.591	7.898	99.624	6.199	63.993
2000 I	10.568	2.919	1.481	7.977	111.768	6.740	69.970
II	10.960	2.970	1.507	8.396	116.436	6.732	67.837
2001 I	11.159	3.025	1.518	8.835	144.309	7.543	74.877
II	10.942	3.045	1.565	8.543	144.421	7.435	88.847
2002 I	11.456	3.074	1.569	n.	137.746	6.990	111.060
II	11.863	3.039	1.633	8.271	135.743	6.985	113.298
2003 I	12.100	3.064	1.157	n.	111.736	6.871	114.387
II	12.522	3.097	1.202	8.803	113.081	6.853	108.215
2004 I	12.831	3.152	n.	n.	97.963	7.253	92.428
II	12.551	3.176	n.	8.979	108.284	7.267	97.206
2005 I	12.894	3.238	n.	n.	103.907	7.276	77.384
II	12.672	3.259	n.	9.617	101.094	7.290	76.190
2006 I	12.887	3.356	n.	n.	n.	n.	n.
II	13.181	3.424	n.	10.792	115.231	7.106	88.908

¹ Cartes Proton

6. Revenus

6.1 RÉMUNÉRATIONS DES TRAVAILLEURS

	Salaires conventionnels (indices année 1997 = 100) ¹			
	Ouvriers		Employés	
	Indice général	dont:	Indice général	dont:
		Industries manufacturières		Industries manufacturières
1998	102,1	102,1	101,7	101,9
1999	104,3	104,4	103,1	103,4
2000	107,1	107,1	105,6	106,9
2001	110,8	111,1	108,5	110,2
2002	115,4	115,6	112,7	114,2
2003	118,1	118,0	114,5	116,4
2004	121,0	121,0	116,9	119,2
2005	124,3	124,4	119,4	121,8
2006	127,4	127,5	122,1	124,7
2007	130,0	130,1	124,4	127,2
2007 juin	130,0	130,0	124,6	127,5
septembre	130,8	131,0	124,9	128,3
décembre	131,2	131,7	125,3	128,6
2008 mars	132,7	132,7	127,7	130,5
juin	133,8	133,6	128,7	131,0

Source: SPF ETCS

¹ Données trimestrielles: fin de période; données annuelles: moyenne de douze données mensuelles, calculée comme suit: pour les mois de janvier et février, on prend l'indice de décembre de l'année précédente, les indices de mars, juin, septembre s'appliquent respectivement aussi aux deux mois suivants et enfin pour décembre, l'indice est connu pour ce mois. Le salaire conventionnel des ouvriers est horaire et celui des employés est mensuel.

7. Indices de prix

7.1 INDICES DES PRIX DES MATIÈRES PREMIÈRES

(indices année 2000 = 100)

Moyennes journalières	Indices des prix des matières premières, Indice général		Matières alimentaires				Matières industrielles				Matières énergétiques		
	Y compris les matières énergétiques	Sans les matières énergétiques	Total	Céréales	Graines oléagineuses, huile alimentaire	Produits alimentaires et sucre	Total	Matières végétales	Métaux non ferreux	Minerai de fer, ferraille	Total	Charbon	Pétrole brut
<i>Coefficients de pondération</i>	100,0	39,48	9,95	2,07	1,95	5,93	29,53	16,9	8,95	3,69	60,52	5,03	55,48
1998	69,7	106,5	133,3	116,9	118,7	157,6	94,7	97,0	86,4	110,2	51,9	113,9	47,2
1999	76,2	96,4	107,7	102,8	97,1	120,5	91,5	94,5	87,0	94,5	66,5	99,8	64,0
2000	100,0	100,0	100,0	100,0	100,0	100,0	100,0	100,0	100,0	100,0	100,0	100,0	100,0
2001	89,5	90,0	92,7	99,8	93,7	86,9	88,8	85,8	88,4	99,2	89,3	125,2	86,6
2002	90,2	92,5	103,9	112,2	103,4	98,3	87,6	85,3	84,8	101,9	89,0	102,9	88,0
2003	103,1	105,6	112,3	113,1	122,8	102,6	102,6	103,7	94,8	120,1	101,8	107,9	101,4
2004	134,5	127,4	125,4	122,3	145,9	109,6	128,3	113,9	129,9	166,7	137,9	205,3	132,8
2005	172,8	140,4	125,6	113,6	120,9	138,1	146,8	115,4	150,7	230,1	188,5	179,2	189,2
2006	208,9	177,7	139,1	141,8	117,9	155,7	194,6	129,1	240,4	267,1	224,0	188,5	226,7
2007	236,8	209,0	173,5	192,1	169,3	164,0	224,6	156,1	272,6	299,9	250,2	247,8	250,4
2006 III	220,4	182,8	135,3	139,1	112,6	152,3	203,6	133,4	256,9	270,1	238,6	191,3	242,2
IV	201,0	190,2	149,5	168,2	127,1	155,6	208,1	134,0	268,7	266,7	206,2	178,1	208,3
2007 I	200,9	199,3	159,6	179,0	145,1	158,6	216,7	148,5	262,2	298,0	201,7	201,0	201,8
II	226,2	213,0	161,4	175,6	153,2	158,5	235,6	157,4	297,0	304,0	232,5	216,6	233,8
III	243,0	210,1	175,2	191,2	173,1	165,8	225,3	158,5	272,4	298,1	258,8	253,9	259,2
IV	278,9	214,2	199,5	225,3	208,1	173,7	220,6	160,4	258,0	299,9	310,1	322,7	309,1
2008 I	313,8	251,4	245,0	286,4	259,0	203,5	254,2	161,1	274,8	475,7	344,0	438,8	336,8
II	379,3	264,8	257,8	323,1	268,1	202,5	267,9	162,5	284,7	536,2	434,7	532,5	427,2
III	366,1	249,1	246,7	290,9	252,4	210,5	250,1	157,8	256,3	508,3	422,6	616,7	407,8
2007 sep.	250,2	210,8	185,9	211,4	185,6	168,1	221,6	157,5	264,1	299,0	269,2	254,9	270,3
oct.	265,7	216,2	190,8	215,3	193,2	171,3	227,3	159,1	276,1	300,0	289,6	288,3	289,7
nov.	287,6	213,3	195,8	215,9	207,8	171,0	221,0	160,6	258,9	299,4	323,4	333,6	322,7
déc.	283,3	213,1	211,9	244,7	223,4	178,7	213,6	161,6	239,1	300,2	317,2	346,3	315,0
2008 jan.	295,4	238,5	227,1	259,3	246,4	187,5	243,4	161,3	250,1	470,2	322,8	357,5	320,2
fév.	312,3	253,0	251,3	289,0	266,3	211,4	253,8	159,7	276,8	472,1	340,9	490,7	329,5
mars	333,8	262,7	256,7	310,9	264,3	211,6	265,3	162,4	297,6	484,8	368,2	468,2	360,6
avril	347,7	263,2	251,9	321,0	255,8	199,4	268,2	161,4	295,4	513,4	388,5	471,2	382,2
mai	383,2	263,2	251,2	315,1	259,5	198,7	268,5	161,7	283,0	547,2	441,2	517,1	435,4
juin	407,1	267,9	270,3	333,2	289,1	209,3	266,9	164,3	275,8	548,1	474,3	609,2	464,0
juill.	413,6	268,0	267,2	314,1	288,5	215,5	268,4	165,4	279,7	544,7	483,9	682,0	468,8
août	362,7	248,4	243,0	284,7	243,8	212,8	250,8	156,6	254,6	521,1	417,9	614,0	403,0
sep.	321,9	230,8	229,9	273,9	224,8	203,2	231,2	151,5	234,6	459,0	365,9	554,2	351,6

Source: IWH

7.2 INDICES DES PRIX À LA PRODUCTION ET À L'IMPORTATION ET SES COMPOSANTES

(indices année 2000 = 100)

Moyennes mensuelles ou mois	Indices des prix à la production et à l'importation et ses composantes (2000 = 100)			
	Prix des produits agricoles et horticoles ¹	Indices des prix à la production, marché intérieur	Valeur unitaire des produits importés ²	Prix à la production et à l'importation
1998	98,8	92,3	88,2	90,4
1999	94,0	91,9	89,1	90,4
2000	100,0	100,0	100,0	100,0
2001	109,3	100,9	102,5	102,2
2002	106,9	102,3	100,5	101,5
2003	110,7	102,9	99,3	101,3
2004	102,5	107,4	103,0	104,8
2005	103,2	109,8	107,9	108,4
2006	113,3	115,1	113,1	113,9
2007	118,7	118,6	116,3	117,3
2006 II	112,6	115,0	112,0	113,2
III	113,1	116,0	114,8	115,2
IV	114,9	116,6	111,7	113,8
2007 I	123,1	117,0	113,4	115,3
II	118,9	117,3	113,8	115,4
III	111,7	118,1	117,4	117,4
IV	121,3	121,9	120,6	121,2
2008 I	120,1	127,3	121,4	123,7
II		131,0	123,7	
2007 août	109,9	117,9	117,4	117,2
septembre	115,2	118,8	119,3	118,9
octobre	119,7	119,9	119,2	119,5
novembre	120,4	122,4	123,0	122,7
décembre	123,8	123,5	119,6	121,4
2008 janvier	119,3	125,6	119,5	121,9
février	122,2	127,4	121,3	123,8
mars	118,8	128,9	123,4	125,4
avril		129,5	122,7	
mai		130,8	119,9	
juin		132,7	128,5	
juillet		134,0		
août		132,9		

Sources: ADSEI, BNB

¹ Prix des produits agricoles et horticoles: nouveau panier de référence

² Révision des indices depuis janvier 93: nouveau calcul des indices de valeur unitaire (méthodologie: Statistiques du commerce extérieur, Belgique, 1998-04, Institut des Comptes Nationaux).

7.3 INDICES DES PRIX À LA PRODUCTION - TABLEAU DE SYNTHÈSE

(indices année 2000 = 100)

Moyennes mensuelles ou mois	Indice général	Indice général, à l'exception de l'énergie	Indices par type d'industrie				Indices selon l'utilisation des produits					
			Produits des in- dustries extracti- ves	Produits des in- dustries manu- facturières (y compris produits pétroliers)	Production et distribution d'électricité, de gaz et d'eau	Fabrications métalliques	Produits in- termédiaires	Produits inter- médiaires, à l'exception de l'énergie	Produits destinés à la consommation			Total
									Biens de consommation durables	Biens de consommation non-durables	Total	
2001	100,4	99,5	104,2	99,5	105,1	100,5	97,8	99,0	99,2	101,1	100,3	99,4
2002	100,8	99,0	106,6	99,2	109,1	100,0	98,4	98,1	99,6	101,2	100,3	99,8
2003	100,3	98,3	106,1	98,8	109,2	99,8	97,0	98,0	98,2	100,9	100,6	98,5
2004	104,6	103,0	106,5	102,9	117,6	100,9	108,1	106,7	99,9	99,6	102,0	99,8
2005	107,4	106,1	105,9	105,6	122,7	101,7	118,9	112,8	100,4	101,0	103,3	100,4
2006	112,8	111,4	108,5	110,9	130,2	103,3	130,7	121,3	102,3	101,3	105,7	102,2
2007	116,5	115,3	112,7	115,9	127,4	105,0	134,2	127,1	104,6	101,7	107,8	104,3
2006 II	112,8	111,4	108,5	110,9	130,8	103,8	132,3	121,4	101,8	101,2	105,8	101,8
III	113,8	112,5	108,5	111,9	129,2	103,8	132,2	123,0	103,0	101,4	106,3	102,8
IV	113,9	113,2	108,5	112,0	130,9	103,7	129,9	124,1	103,4	100,6	106,5	103,1
2007 I	114,0	114,4	112,0	112,3	130,4	104,8	130,2	125,9	103,8	101,6	107,4	103,5
II	115,5	115,3	112,7	115,2	124,1	105,2	132,4	127,4	104,2	101,8	108,0	104,0
III	116,6	115,6	113,0	116,6	123,5	104,9	134,2	127,8	104,9	101,9	107,7	104,6
IV	120,1	115,8	113,0	119,3	131,5	105,1	139,9	127,5	105,7	101,6	108,1	105,3
2008 I	123,8	116,7	114,6	121,0	148,1	105,0	146,5	129,3	105,9	102,3	108,1	105,6
II	127,2	117,7	115,1	124,3	151,7	106,0	152,3	130,9	106,0	102,2	109,3	105,6
2007 août	116,4	115,7	113,0	116,6	123,1	105,5	133,8	127,7	104,7	101,9	108,6	104,4
sep.	116,9	115,3	112,9	116,7	124,7	103,6	135,0	127,8	105,2	102,1	105,9	104,9
oct.	118,4	116,0	113,0	118,3	126,7	105,3	137,0	127,9	105,7	101,7	108,3	105,3
nov.	120,5	115,7	113,0	119,9	131,4	105,2	140,7	127,4	105,6	101,4	108,2	105,2
déc.	121,2	115,6	113,0	119,8	136,3	104,9	142,0	127,2	105,8	101,7	107,9	105,4
2008 jan.	122,5	115,9	114,5	120,1	143,1	104,6	144,3	127,9	105,8	102,4	107,5	105,4
fév.	124,0	116,9	114,7	120,8	149,3	105,1	146,8	129,8	105,9	102,4	108,2	105,5
mars	125,0	117,2	114,8	122,1	151,8	105,2	148,4	130,3	106,1	102,1	108,4	105,8
avril	125,8	117,9	115,1	122,6	151,7	105,7	149,8	131,6	106,0	102,3	109,0	105,6
mai	127,0	117,4	115,1	124,3	149,6	106,0	151,7	130,3	106,2	102,3	109,2	105,8
juin	128,9	117,7	115,1	125,9	153,8	106,3	155,3	130,9	105,8	102,0	109,6	105,4
juill.	131,2	118,8	115,3	128,0	156,8	107,3	159,2	133,1	105,8	102,6	110,2	105,5
août	130,4	119,4	115,7	127,1	157,0	107,4	157,5	134,2	106,1	102,9	110,3	105,8

Source: ADSEI

7.4 PRIX À LA CONSOMMATION EN BELGIQUE

(indices année 2004 = 100)

Moyennes mensuelles ou mois	Indice de santé	Indice général ¹	Classification fonctionnelle				Classification par groupe de produits												
			Produits alimentaires	Produits non alimentaires	Services	Loyers	Produits alimentaires et boissons	Tabac	Articles d'habillement et chaussures	Logement, eau, électricité, gaz et autres combustibles	Ameublement, équipement ménager et entretien courant de la maison	Dépenses de santé	Transport	Communications	Culture et loisirs	Enseignement	Hôtels, cafés et restaurants	Biens et services divers	
<i>Coefficients de pondération</i>		100,000	19,234	44,328	30,205	6,233	19,234	1,049	6,237	15,696	7,284	4,249	15,615	3,662	12,353	0,576	7,026	7,019	
2005	102,15	102,79	101,93	103,60	102,34	101,99	101,93	102,84	100,33	105,32	100,94	102,40	105,85	101,01	100,83	102,16	102,89	102,07	
2006	103,95	104,63	104,19	105,21	103,85	105,56	104,19	105,88	100,61	110,36	101,38	104,78	107,39	95,18	100,34	105,47	105,83	104,70	
2007	105,79	106,53	107,96	106,28	105,82	107,44	107,96	116,82	101,20	111,90	103,51	104,62	108,36	92,35	101,28	107,88	108,67	108,47	
2006 III	104,33	105,12	104,75	105,69	104,35	105,84	104,75	105,87	100,54	111,24	101,51	104,50	108,50	94,76	100,02	104,85	107,33	105,12	
IV	104,53	104,97	105,58	104,97	104,33	106,15	105,58	107,32	100,96	110,86	101,90	104,62	106,31	94,60	100,42	107,35	106,33	105,58	
2007 I	105,20	105,58	106,54	105,24	105,25	106,79	106,54	109,34	100,96	111,34	102,40	105,33	105,95	94,71	101,60	107,35	107,12	107,31	
II	105,40	106,17	107,50	105,69	105,80	107,26	107,50	118,56	101,05	110,78	102,94	104,81	108,15	93,70	100,66	107,35	108,42	108,56	
III	105,69	106,52	107,64	106,07	106,22	107,69	107,64	119,61	101,20	111,12	104,07	104,31	108,69	90,96	101,18	107,35	110,02	108,91	
IV	106,85	107,87	110,17	108,11	106,01	108,03	110,17	119,76	101,59	114,36	104,62	104,04	110,67	90,02	101,67	109,47	109,12	109,10	
2008 I	108,63	109,63	112,38	110,57	106,67	108,70	112,38	119,78	101,66	120,15	105,09	103,88	111,31	90,07	102,81	109,47	110,40	110,01	
II	110,10	111,54	114,58	113,53	107,13	109,31	114,58	122,15	101,96	125,68	105,69	103,45	114,60	89,60	101,82	109,47	112,05	110,82	
III	111,08	112,47	114,96	114,33	108,72	109,73	114,96	122,79	102,20	128,00	106,19	103,35	115,16	89,24	102,63	109,47	114,74	111,97	
2007 sep.	105,71	106,54	107,89	106,32	105,73	107,78	107,89	119,67	101,31	111,55	104,29	104,32	108,65	90,03	101,22	107,35	108,81	108,88	
oct.	106,19	107,10	109,08	106,97	105,84	108,02	109,08	119,73	101,52	112,47	104,49	104,00	109,55	90,14	101,33	109,47	108,81	108,99	
nov.	106,93	108,10	110,40	108,68	105,80	108,00	110,40	119,77	101,61	114,97	104,62	104,03	111,69	89,96	101,30	109,47	108,81	109,10	
déc.	107,44	108,40	111,03	108,68	106,38	108,07	111,03	119,77	101,65	115,65	104,76	104,10	110,76	89,97	102,39	109,47	109,74	109,20	
2008 jan.	107,85	108,84	112,05	109,39	106,08	108,36	112,05	119,78	101,66	117,44	104,88	104,36	110,78	89,98	101,69	109,47	109,57	109,68	
fév.	108,71	109,62	112,28	110,53	106,78	108,74	112,28	119,78	101,56	120,13	105,09	103,60	110,76	90,10	103,75	109,47	110,44	110,02	
mars	109,32	110,42	112,80	111,80	107,16	108,99	112,80	119,78	101,75	122,87	105,31	103,69	112,38	90,13	102,99	109,47	111,20	110,32	
avril	109,49	110,67	114,17	112,16	106,55	109,21	114,17	121,28	101,83	123,67	105,48	103,78	112,86	89,60	100,80	109,47	111,44	110,64	
mai	110,20	111,66	114,92	113,65	107,14	109,31	114,92	122,44	101,98	125,68	105,71	103,27	114,74	89,60	102,21	109,47	111,83	110,87	
juin	110,62	112,28	114,65	114,77	107,70	109,41	114,65	122,72	102,06	127,68	105,87	103,29	116,21	89,61	102,45	109,47	112,87	110,96	
juill.	111,22	112,87	115,49	115,03	108,71	109,54	115,49	122,75	102,07	128,41	105,94	103,30	116,86	89,22	102,49	109,47	115,07	111,85	
août	110,88	112,18	114,67	113,66	108,92	109,81	114,67	122,80	102,10	127,03	106,14	103,47	114,51	89,60	102,40	109,47	115,35	111,94	
sep.	111,15	112,36	114,71	114,29	108,54	109,85	114,71	122,81	102,42	128,57	106,49	103,27	114,11	88,90	102,99	109,47	113,81	112,11	

Source: SPF Economie, PME, Classes moyennes et Energie

¹ Pour passer aux indices en base 1996=100, il convient d'utiliser les coefficients suivants: 1,1493 pour l'indice général et 1,1377 pour l'indice santé. Pour la classification fonctionnelle: 1,1609 pour les produits alimentaires, 1,1246 pour les produits non-alimentaires, 1,1788 pour les services et 1,1510 pour les loyers. Pour la classification par groupe de produits: 1,1609 pour les produits alimentaires, 1,4190 pour le tabac, 1,0746 pour les articles d'habillement, 1,1823 pour le logement, eau, électricité, 1,1052 pour l'ameublement, équipement ménager, 1,1418 pour les dépenses de santé, 1,2045 pour le transport, 0,9400 pour les communications, 1,0629 pour les loisirs et culture, 1,1670 pour l'enseignement, 1,2228 pour Hôtels, café et restaurants, 1,1719 pour les biens et services divers.

8. Commerce extérieur de la Belgique selon le concept national

8.1 COMMERCE EXTÉRIEUR DE LA BELGIQUE SELON LE CONCEPT NATIONAL: ÉVOLUTION MENSUELLE

(millions d'euros)

	Exportations			Importations			Balance commerciale		
	Total	Intra-UE	Extra-UE	Total	Intra-UE	Extra-UE	Total	Intra-UE	Extra-UE
2006 janvier	17.515,5	13.527,5	3.988,0	18.101,9	13.435,0	4.666,9	-586,4	92,5	-678,9
février	17.751,8	13.584,0	4.167,8	17.776,1	13.565,7	4.210,4	-24,3	18,3	-42,6
mars	21.072,4	16.170,2	4.902,2	21.489,9	16.216,3	5.273,6	-417,5	-46,1	-371,4
avril	17.170,0	13.260,6	3.909,4	17.065,3	12.970,0	4.095,3	104,7	290,6	-185,9
mai	19.439,5	14.741,9	4.697,6	18.690,0	14.079,9	4.610,1	749,5	662,0	87,5
juin	19.795,4	15.486,5	4.308,9	18.953,1	14.235,0	4.718,1	842,3	1.251,5	-409,2
juillet	17.574,9	13.154,5	4.420,4	16.398,9	12.213,4	4.185,5	1.176,0	941,1	234,9
août	16.165,4	12.621,2	3.544,2	16.895,6	12.581,0	4.314,7	-730,2	40,3	-770,5
septembre	19.464,6	15.031,6	4.433,0	18.553,0	14.130,4	4.422,6	911,6	901,2	10,4
octobre	19.932,1	15.452,4	4.479,7	19.270,0	14.210,8	5.059,2	662,1	1.241,7	-579,5
novembre	19.961,2	15.428,0	4.533,2	19.422,1	14.378,5	5.043,6	539,1	1.049,5	-510,4
décembre	17.343,4	13.105,9	4.237,5	17.579,4	13.142,8	4.436,6	-236,0	-36,9	-199,1
2007 janvier	18.924,2	14.716,8	4.207,4	18.637,3	13.714,7	4.922,6	286,9	1.002,1	-715,2
février	18.574,1	14.180,0	4.394,0	18.076,7	13.621,9	4.454,8	497,4	558,1	-60,7
mars	21.350,6	16.202,2	5.148,4	20.438,6	15.379,8	5.058,7	912,0	822,3	89,7
avril	18.594,6	14.392,4	4.202,2	18.075,2	13.306,3	4.768,9	519,4	1.086,1	-566,7
mai	19.823,1	15.140,6	4.682,5	19.563,0	14.391,2	5.171,8	260,1	749,4	-489,3
juin	20.844,4	15.960,1	4.884,3	19.899,2	14.909,9	4.989,3	945,2	1.050,2	-105,0
juillet	19.640,2	14.351,3	5.288,9	19.227,5	14.025,4	5.202,1	412,7	325,9	86,8
août	17.735,4	13.230,2	4.505,2	17.789,6	12.951,2	4.838,4	-54,2	278,9	-333,1
septembre	19.813,6	15.202,1	4.611,5	19.220,8	14.344,3	4.876,5	592,8	857,8	-265,1
octobre	22.238,5	17.157,3	5.081,1	22.058,6	16.213,3	5.845,3	179,9	944,0	-764,1
novembre	20.682,2	16.159,1	4.523,1	21.230,8	15.544,5	5.686,3	-548,6	614,6	-1.163,2
décembre	17.818,6	13.405,7	4.412,8	19.504,4	14.750,6	4.753,8	-1.685,8	-1.344,9	-340,9
2008 janvier ^P	21.872,1	17.224,7	4.647,4	23.913,1	17.292,7	6.620,4	-2.041,0	-68,0	-1.973,1
février ^P	22.117,0	17.338,4	4.778,6	23.165,7	17.568,5	5.597,2	-1.048,7	-230,2	-818,5
mars ^P	21.865,9	17.370,6	4.495,3	23.574,3	17.930,8	5.643,5	-1.708,4	-560,2	-1.148,2
avril ^P	23.451,3	18.817,8	4.633,5	25.002,0	18.644,7	6.357,3	-1.550,7	173,1	-1.723,8
mai ^P	20.953,7	16.593,2	4.360,5	22.603,9	16.694,8	5.909,1	-1.650,2	-101,6	-1.548,6
juin ^P	22.497,3	17.979,5	4.517,9	23.408,6	17.242,8	6.165,8	-911,3	736,7	-1.647,9

Sources:1995: ICN - résultats ajustés

N.B.: Suite à une modification du traitement statistique des importations et des exportations de gaz, d'électricité et de marchandises en vue de réparations, une rupture dans les séries peut apparaître à partir de janvier 2005. Pour plus d'informations, voir l'article dans le Bulletin mensuel de janvier 2005.

8.2 COMMERCE EXTÉRIEUR DE LA BELGIQUE SELON LE CONCEPT NATIONAL: ÉVOLUTION CUMULÉE

(millions d'euros)

	Exportations			Importations			Balance commerciale		
	Total	Intra-UE	Extra-UE	Total	Intra-UE	Extra-UE	Total	Intra-UE	Extra-UE
2006 jan.	17.515,5	13.527,5	3.988,0	18.101,9	13.435,0	4.666,9	-586,4	92,5	-678,9
jan.-fév.	35.267,3	27.111,5	8.155,8	35.878,0	27.000,7	8.877,3	-610,7	110,8	-721,5
jan.-mars	56.339,7	43.281,7	13.058,0	57.367,9	43.217,0	14.150,9	-1.028,2	64,7	-1.092,9
jan.-avril	73.509,7	56.542,3	16.967,4	74.433,2	56.187,0	18.246,2	-923,5	355,3	-1.278,8
jan.-mai	92.949,2	71.284,2	21.665,0	93.123,2	70.266,9	22.856,3	-174,0	1.017,3	-1.191,3
jan.-juin	112.744,6	86.770,7	25.973,9	112.076,3	84.501,9	27.574,4	668,3	2.268,8	-1.600,5
jan.-juill.	130.319,5	99.925,2	30.394,3	128.475,2	96.715,3	31.759,9	1.844,3	3.209,9	-1.365,6
jan.-août	146.484,9	112.546,4	33.938,5	145.370,8	109.296,3	36.074,6	1.114,1	3.250,2	-2.136,1
jan.-sep.	165.949,5	127.578,0	38.371,5	163.923,8	123.426,7	40.497,2	2.025,7	4.151,4	-2.125,7
jan.-oct.	185.881,6	143.030,4	42.851,2	183.193,8	137.637,5	45.556,4	2.687,8	5.393,1	-2.705,2
jan.-nov.	205.842,8	158.458,4	47.384,4	202.615,9	152.016,0	50.600,0	3.226,9	6.442,6	-3.215,6
jan.-déc.	223.186,2	171.564,3	51.621,9	220.195,3	165.158,8	55.036,6	2.990,9	6.405,7	-3.414,7
2007 jan.	18.924,2	14.716,8	4.207,4	18.637,3	13.714,7	4.922,6	286,9	1.002,1	-715,2
jan.-fév.	37.498,3	28.896,8	8.601,4	36.714,0	27.336,6	9.377,4	784,3	1.560,2	-775,9
jan.-mars	58.848,9	45.099,0	13.749,8	57.152,6	42.716,4	14.436,1	1.696,3	2.382,5	-686,2
jan.-avril	77.443,5	59.491,4	17.952,0	75.227,8	56.022,7	19.205,0	2.215,7	3.468,6	-1.252,9
jan.-mai	97.266,6	74.632,0	22.634,5	94.790,8	70.413,9	24.376,8	2.475,8	4.218,0	-1.742,2
jan.-juin	118.111,0	90.592,1	27.518,8	114.690,0	85.323,8	29.366,1	3.421,0	5.268,2	-1.847,2
jan.-juill.	137.751,2	104.943,4	32.807,7	133.917,5	99.349,2	34.568,2	3.833,7	5.594,1	-1.760,4
jan.-août	155.486,6	118.173,6	37.312,9	151.707,1	112.300,4	39.406,6	3.779,5	5.873,0	-2.093,5
jan.-sep.	175.300,2	133.375,7	41.924,4	170.927,9	126.644,7	44.283,1	4.372,3	6.730,8	-2.358,6
jan.-oct.	197.538,7	150.533,0	47.005,5	192.986,5	142.858,0	50.128,4	4.552,2	7.674,8	-3.122,7
jan.-nov.	218.220,9	166.692,1	51.528,6	214.217,3	158.402,5	55.814,7	4.003,6	8.289,4	-4.285,9
jan.-déc.	236.039,5	180.097,8	55.941,4	233.721,7	173.153,1	60.568,5	2.317,8	6.944,5	-4.626,8
2008 jan. ^p	21.872,1	17.224,7	4.647,4	23.913,1	17.292,7	6.620,4	-2.041,0	-68,0	-1.973,1
jan.-fév. ^p	43.989,1	34.563,1	9.426,0	47.078,8	34.861,2	12.217,6	-3.089,7	-298,2	-2.791,6
jan.-mars ^p	65.855,0	51.933,7	13.921,3	70.653,1	52.792,0	17.861,1	-4.798,1	-858,4	-3.939,8
jan.-avril ^p	89.306,3	70.751,5	18.554,8	95.655,1	71.436,7	24.218,4	-6.348,8	-685,3	-5.663,6
jan.-mai ^p	110.260,0	87.344,7	22.915,3	118.259,0	88.131,5	30.127,5	-7.999,0	-786,9	-7.212,2
jan.-juin ^p	132.757,3	105.324,2	27.433,2	141.667,6	105.374,3	36.293,3	-8.910,3	-50,2	-8.860,1

Sources: 1995: ICN - résultats ajustés

N.B.: Suite à une modification du traitement statistique des importations et des exportations de gaz, d'électricité et de marchandises en vue de réparations, une rupture dans les séries peut apparaître à partir de janvier 2005. Pour plus d'informations, voir l'article dans le Bulletin mensuel de janvier 2005.

8.3 COMMERCE EXTÉRIEUR DE LA BELGIQUE SELON LE CONCEPT NATIONAL: INDICES MENSUELS

(indices année 2000 = 100)

	Valeurs		Quantités ¹		Valeurs unitaires		Termes de l'échange ²
	Exportations	Importations	Exportations	Importations	Exportations	Importations	
2006 janvier	120,9	129,2	107,0	111,2	113,0	116,2	97,2
février	122,6	126,9	108,0	110,8	113,4	114,5	99,1
mars	145,5	153,4	126,5	130,7	115,0	117,4	97,9
avril	118,5	121,8	105,3	108,1	112,6	112,7	99,9
mai	134,2	133,4	119,0	118,5	112,8	112,6	100,2
juin	136,7	135,3	120,9	118,8	113,0	113,9	99,3
juillet	121,3	117,1	106,3	103,5	114,1	113,0	101,0
août	111,6	120,6	96,9	105,0	115,2	114,8	100,3
septembre	134,4	132,4	118,8	118,0	113,1	112,3	100,8
octobre	137,6	137,6	121,8	124,3	113,0	110,7	102,1
novembre	137,8	138,6	121,1	123,2	113,8	112,5	101,1
décembre	119,7	125,5	105,8	113,8	113,2	110,2	102,7
2007 janvier	130,7	133,0	114,0	119,5	114,6	111,3	103,0
février	128,2	129,0	112,0	116,2	114,5	111,1	103,1
mars	147,4	145,9	127,4	128,8	115,7	113,3	102,2
avril	128,4	129,0	109,4	111,9	117,4	115,3	101,8
mai	136,9	139,6	118,1	123,2	115,9	113,3	102,2
juin	143,9	142,0	123,4	124,4	116,6	114,2	102,1
juillet	135,6	137,2	114,9	117,1	118,0	117,2	100,7
août	122,4	127,0	104,8	110,2	116,9	115,3	101,4
septembre	136,8	137,2	116,1	118,0	117,9	116,2	101,4
octobre	153,5	157,4	130,5	134,6	117,7	116,9	100,6
novembre	142,8	151,5	120,6	126,7	118,4	119,6	99,1
décembre	123,0	139,2	103,7	116,5	118,7	119,5	99,3
2008 janvier ^p	149,7	168,1	126,7	137,3	118,2	122,4	96,5
février ^p	150,5	158,8	126,4	130,5	119,1	121,7	97,9
mars ^p	147,9	162,3	123,8	131,7	119,4	123,2	96,9
avril ^p	158,7	172,4	132,1	141,5	120,1	121,8	98,6
mai ^p	141,0	153,3	116,7	122,4	120,9	125,3	96,4
juin ^p	151,1	160,5	123,0	126,4	122,9	126,9	96,8

Sources: 1995: ICN - résultats ajustés **Calcul:** ICN**N.B.:** Suite à une modification du traitement statistique des importations et des exportations de gaz, d'électricité et de marchandises en vue de réparations, une rupture dans les séries peut apparaître à partir de janvier 2005. Pour plus d'informations, voir l'article dans le Bulletin mensuel de janvier 2005.¹ Indice des quantités IQ = (indice des valeurs IV/indices des valeurs unitaires IUV) x 100.² Terme de l'échange IT = ((IUVx/IUVm) x 100)

ou

- IT = indice des termes de l'échange

- IUVx = indice des valeurs unitaires à l'exportation

- IUVm = indice des valeurs unitaires à l'importation

8.4 COMMERCE EXTÉRIEUR DE LA BELGIQUE SELON LE CONCEPT NATIONAL: POURCENTAGES DE VARIATION, DONNÉES CUMULÉES

(pourcentage de variation par rapport à la période correspondante de l'année précédente)

	Valeurs		Quantités		Valeurs unitaires	
	Exportations	Importations	Exportations	Importations	Exportations	Importations
2006 jan.	9,5	15,6	1,0	3,4	8,4	11,8
jan.-fév.	8,3	12,1	0,5	1,8	7,7	10,0
jan.-mars	9,0	13,7	1,6	4,2	7,3	9,1
jan.-avril	5,7	10,5	-0,8	2,1	6,6	8,3
jan.-mai	7,2	11,1	0,9	2,9	6,2	7,9
jan.-juin	7,0	9,7	0,9	2,0	6,1	7,5
jan.-juill.	7,2	9,6	1,0	2,4	6,1	7,0
jan.-août	7,1	9,4	1,0	2,3	6,1	6,9
jan.-sep.	6,4	8,5	0,7	2,1	5,7	6,3
jan.-oct.	7,0	9,2	1,6	3,4	5,4	5,6
jan.-nov.	6,8	8,5	1,5	3,1	5,2	5,2
jan.-déc.	5,9	7,1	0,8	2,2	5,1	4,8
2007 jan.	8,1	3,0	6,5	7,4	1,5	-4,1
jan.-fév.	6,3	2,3	5,1	6,1	1,2	-3,6
jan.-mars	4,5	-0,4	3,4	3,3	1,0	-3,5
jan.-avril	5,4	1,1	3,5	3,3	1,8	-2,2
jan.-mai	4,6	1,8	2,6	3,5	2,0	-1,6
jan.-juin	4,8	2,3	2,5	3,7	2,2	-1,3
jan.-juill.	5,7	4,2	3,3	4,9	2,4	-0,6
jan.-août	6,2	4,4	3,8	4,9	2,3	-0,5
jan.-sep.	5,6	4,3	3,1	4,3	2,5	0,0
jan.-oct.	6,3	5,3	3,5	4,8	2,6	0,5
jan.-nov.	6,0	5,7	3,2	4,6	2,8	1,1
jan.-déc.	5,8	6,1	2,8	4,4	2,9	1,6
2008 jan. ^p	14,6	26,3	11,2	14,9	3,0	9,9
jan.-fév. ^p	16,0	24,7	12,1	13,6	3,5	9,8
jan.-mars ^p	10,3	19,9	6,7	9,6	3,4	9,4
jan.-avril ^p	13,5	23,2	10,1	13,6	3,1	8,5
jan.-mai ^p	11,4	20,4	7,7	10,6	3,4	8,9
jan.-juin ^p	10,2	19,1	6,3	9,1	3,7	9,2

Sources: 1995: ICN - résultats ajustés Calcul: ICN

N.B.: Suite à une modification du traitement statistique des importations et des exportations de gaz, d'électricité et de marchandises en vue de réparations, une rupture dans les séries peut apparaître à partir de janvier 2005. Pour plus d'informations, voir l'article dans le Bulletin mensuel de janvier 2005.

8.5 COMMERCE EXTÉRIEUR DE LA BELGIQUE SELON LES PAYS PARTENAIRES SELON LE CONCEPT NATIONAL: CHIFFRES MENSUELS

(millions d'euros)

	2006				2007								2008	
	III		IV		I		II		III		IV		I	
	Exportations	Importations	Exportations	Importations	Exportations	Importations	Exportations	Importations	Exportations	Importations	Exportations	Importations	Exportations ^P	Importations ^P
Total général	53.204,90	51.847,60	57.236,70	56.271,50	58.848,90	57.152,60	59.262,10	57.537,40	57.189,20	56.237,90	60.739,30	62.793,80	65.855,00	70.653,10
Europe	43.302,40	41.098,40	46.717,80	44.109,70	47.734,20	45.367,00	48.333,70	45.080,20	45.528,00	44.002,70	49.685,90	49.920,50	54.651,90	56.163,40
Union européenne	40.807,30	38.924,80	43.986,30	41.732,10	45.099,00	42.716,40	45.493,10	42.607,40	42.783,60	41.320,90	46.722,10	46.508,40	51.933,70	52.792,00
Union Economique et Monétaire	33.328,50	31.729,30	35.873,40	34.112,50	36.627,70	34.803,90	37.005,50	34.668,50	34.298,70	33.910,40	37.968,60	38.723,90	42.027,50	43.710,20
France	8.765,10	6.724,20	9.626,50	7.534,60	9.909,30	7.716,80	10.046,90	7.661,20	9.409,30	7.114,60	11.102,40	7.825,80	12.081,30	8.670,10
Luxembourg	1.178,50	402,30	1.262,70	443,70	1.313,00	454,80	1.256,40	524,50	1.109,60	393,10	1.374,00	803,80	1.450,10	896,70
Pays-Bas	6.876,90	11.545,60	7.219,20	11.918,40	7.445,90	11.651,60	7.651,70	11.808,30	7.272,10	12.620,00	8.013,80	14.883,10	8.554,60	16.258,50
Allemagne	9.724,80	8.464,00	10.044,30	8.984,90	9.802,80	9.644,80	9.928,20	9.518,00	9.520,30	8.919,20	9.637,60	9.705,20	11.213,40	11.383,40
Italie	2.610,10	1.684,40	3.055,20	1.946,20	3.171,90	1.940,20	3.173,70	2.006,00	2.622,70	1.869,60	2.998,20	2.138,10	3.415,70	2.255,10
Irlande	365,10	797,80	390,30	996,00	451,60	928,70	439,80	733,60	399,60	845,10	465,70	931,90	511,60	1.189,00
Grèce	338,70	51,60	356,10	68,00	406,50	48,20	402,90	69,00	397,90	51,30	419,50	53,70	439,40	55,60
Portugal	306,30	240,80	367,40	266,80	393,10	301,60	382,80	236,40	355,20	229,50	393,20	239,10	464,20	288,00
Espagne	2.038,00	1.144,50	2.268,20	1.273,90	2.478,90	1.356,00	2.442,70	1.338,70	1.996,20	1.131,70	2.240,70	1.351,50	2.418,30	1.639,50
Finlande	361,30	309,60	456,60	311,00	429,30	333,30	444,70	341,60	417,50	298,30	462,70	346,30	537,40	452,60
Autriche	613,30	311,60	657,90	315,20	654,50	370,00	665,60	362,70	629,80	348,00	685,00	389,30	743,00	554,60
Slovénie	96,80	35,00	102,90	34,40	113,00	38,00	108,90	38,30	107,60	33,90	116,70	34,20	130,80	43,30
Autres pays de l'Union Européenne	7.478,80	7.195,50	8.113,10	7.619,50	8.471,20	7.912,50	8.487,70	7.938,90	8.484,90	7.410,50	8.753,60	7.784,50	9.906,20	9.081,80
Royaume-Uni	4.143,10	4.125,00	4.199,80	4.101,10	4.526,40	4.149,60	4.247,30	4.241,80	4.502,90	4.058,40	4.539,10	4.022,00	5.164,60	4.463,50
Danemark	476,90	237,10	563,40	266,00	568,90	277,30	617,60	271,40	558,10	261,50	553,70	287,60	652,00	337,20
Suède	861,70	1.110,10	1.061,40	1.373,70	1.006,20	1.447,80	1.047,50	1.492,10	977,20	1.187,40	1.003,60	1.487,50	1.051,70	1.807,90
Malte	15,20	2,10	17,30	3,60	15,60	4,00	18,60	6,20	19,10	4,70	20,20	5,40	20,30	7,90
Estonie	44,00	25,20	45,80	15,10	44,80	42,50	50,80	25,00	49,60	24,40	47,20	14,50	58,80	15,90
Lettonie	32,20	11,10	39,70	9,80	47,00	12,20	51,90	11,20	40,60	10,60	48,80	11,20	47,60	16,30
Lituanie	65,80	35,90	86,80	37,30	90,50	40,70	94,40	61,90	94,30	50,10	93,30	44,30	107,40	58,20
Pologne	782,30	515,60	873,10	597,70	933,40	649,30	1.011,30	610,70	984,30	543,80	1.040,50	617,00	1.237,20	744,60
Tchèque	434,50	454,40	504,20	502,30	543,60	556,30	539,60	542,50	523,90	508,90	586,80	547,80	674,50	692,50
Slovaquie	135,50	85,10	161,20	118,80	166,40	171,60	185,90	144,70	169,40	133,20	186,20	165,90	210,90	189,00
Hongrie	270,80	278,70	278,40	292,00	286,30	296,10	312,90	295,90	288,20	282,40	297,70	317,90	311,80	355,00
Chypre	38,50	15,70	48,70	15,70	42,40	16,00	42,50	23,80	41,90	51,30	38,90	16,70	47,50	15,90
Bulgarie	58,10	222,70	80,20	196,60	78,20	202,80	104,50	173,90	95,90	273,10	99,60	171,50	107,70	310,10
Roumanie	173,70	94,60	218,80	109,10	179,20	66,50	223,90	67,90	200,50	76,70	257,00	97,30	282,10	91,40
Autres pays européens	2.495,00	2.173,60	2.731,50	2.377,80	2.635,20	2.650,50	2.840,40	2.472,90	2.744,30	2.681,60	2.963,80	3.412,20	2.718,10	3.371,40
Norvège	225,50	732,30	248,80	726,60	266,90	583,00	292,40	469,90	279,30	688,30	297,40	1.074,10	248,10	1.182,10
Suisse	716,90	402,60	851,70	434,50	769,70	479,90	808,20	556,80	738,40	512,30	906,80	551,80	822,30	395,20
Turquie	652,90	316,60	599,60	371,20	709,40	446,20	691,30	451,20	647,40	403,40	636,50	407,70	746,60	331,10
Russie	629,60	614,70	726,60	706,90	595,90	1.005,50	714,10	853,70	759,60	941,10	774,60	1.238,80	614,20	1.373,30
Autres pays d'Europe	270,00	107,30	304,60	138,50	293,40	136,10	334,50	141,20	319,60	136,50	348,50	139,80	287,00	89,70
Afrique	1.203,10	912,50	1.194,50	1.053,80	1.292,30	975,60	1.388,80	1.087,70	1.265,20	901,50	1.206,50	1.202,00	1.210,10	1.009,50
Algérie	91,30	133,40	110,00	159,00	117,20	105,50	153,80	68,10	137,90	14,00	150,30	45,80	134,50	54,60
Tunisie	65,80	55,10	95,60	76,20	80,60	67,20	87,00	71,30	86,60	65,80	82,20	68,70	74,80	46,50
Congo (Rép.Dém.)	42,80	94,60	48,60	100,70	46,70	82,30	47,80	86,80	52,20	102,20	52,00	79,20	48,80	88,30
Rwanda	6,30	1,50	4,80	1,20	7,10	0,50	7,60	0,30	6,90	0,10	8,00	1,20	6,80	0,70
Angola	38,90	46,10	38,90	32,00	37,70	61,70	52,60	61,30	50,10	38,00	64,40	46,50	51,50	36,80
Afrique du Sud	212,50	243,50	224,50	321,90	228,60	335,50	229,40	327,10	222,40	309,00	192,50	489,60	167,40	360,50
Autres pays d'Afrique	745,40	338,20	672,30	362,90	774,20	322,80	810,60	472,60	709,20	372,30	657,10	470,90	726,40	422,10

8.5 COMMERCE EXTÉRIEUR DE LA BELGIQUE SELON LES PAYS PARTENAIRES SELON LE CONCEPT NATIONAL: CHIFFRES MENSUELS (SUITE)

(millions d'euros)

	2006				2007								2008	
	III		IV		I		II		III		IV		I	
	Exportations	Importations	Exportations	Importations	Exportations	Importations	Exportations	Importations	Exportations	Importations	Exportations	Importations	Exportations ^p	Importations ^p
Amérique	3.242,10	3.689,20	3.203,60	4.307,00	3.441,40	4.078,30	3.332,20	4.556,80	3.817,30	4.271,10	3.506,30	4.636,60	2.991,70	4.366,30
Etats-Unis	2.318,30	2.412,20	2.241,60	2.869,90	2.506,40	2.640,10	2.379,00	2.945,50	2.730,90	2.640,80	2.569,70	2.830,20	2.148,90	2.960,20
Canada	285,70	212,60	286,40	285,90	287,10	230,80	260,00	309,10	249,70	377,30	234,70	377,80	217,30	364,20
Mexique	121,30	170,50	143,40	170,20	117,80	237,80	148,00	206,90	134,90	172,80	125,40	192,70	123,70	202,30
Colombie	27,70	31,10	29,80	40,50	28,00	35,30	37,40	38,40	27,50	33,60	32,00	67,30	28,30	49,30
Brésil	242,20	416,50	267,30	440,60	268,70	483,00	251,90	567,10	321,00	502,80	281,10	532,60	249,20	429,90
Argentine	72,20	56,60	52,10	44,50	57,60	59,30	57,70	59,70	125,80	82,40	57,90	69,30	62,50	91,00
Autres pays d'Amérique	174,60	389,80	182,90	455,60	175,70	392,00	198,20	430,30	227,60	461,40	205,50	566,70	162,10	269,30
Asie	4.655,20	5.855,50	5.353,20	6.474,60	5.520,40	6.441,60	5.324,10	6.469,70	5.545,30	6.783,70	5.326,20	6.719,90	5.196,20	6.789,10
Iran	100,00	6,40	109,40	6,20	92,60	9,70	70,20	7,20	66,00	13,40	109,30	39,20	70,70	19,10
Israël	552,90	405,10	660,00	484,20	696,10	534,00	705,50	533,50	678,20	483,40	733,00	560,10	658,30	638,10
Arabie saoudite	165,00	166,60	213,60	179,30	192,70	138,00	177,20	153,20	186,40	173,00	162,60	135,10	201,40	95,70
Emirats arabes unis	270,20	285,40	373,20	323,90	366,80	314,30	364,20	322,70	362,80	265,70	407,50	374,10	357,20	390,70
Inde	1.022,40	539,50	1.279,70	547,60	1.341,10	664,00	1.229,90	590,10	1.393,00	690,10	1.235,30	549,10	1.323,60	764,60
Thaïlande	120,70	177,80	188,10	205,30	144,90	212,40	161,30	245,00	127,90	237,00	132,70	252,00	125,00	201,10
Singapour	106,70	236,40	114,70	178,00	108,40	111,80	104,80	97,50	101,50	101,00	128,00	89,60	96,00	262,00
Chine	618,20	1.478,20	684,60	1.688,30	740,50	1.691,90	746,30	1.572,60	686,70	1.954,90	714,80	1.746,50	656,90	1.596,70
Corée du Sud	183,00	295,90	195,20	500,20	214,50	411,80	201,90	518,30	202,90	477,00	248,60	472,40	256,10	431,70
Japon	387,00	1.295,10	362,20	1.368,90	401,40	1.377,00	360,70	1.396,50	435,80	1.233,10	331,50	1.284,00	347,50	1.400,50
Taiwan	101,40	131,40	102,00	143,40	92,60	159,00	90,70	151,20	73,30	143,90	76,20	164,60	70,00	116,90
Hong-Kong	474,10	192,70	462,90	145,70	482,90	159,30	428,30	124,90	582,80	148,00	409,30	167,90	481,90	164,10
Autres pays d'Asie	553,50	644,80	607,70	703,40	645,70	658,50	682,90	757,30	647,90	863,20	637,40	885,60	551,50	708,00
Australie et Océanie	261,00	290,30	299,50	321,20	253,50	285,20	266,30	337,50	281,60	276,00	289,50	306,90	221,10	196,30
Australie	209,90	164,10	237,00	176,80	211,80	195,60	223,90	196,60	234,80	139,60	240,60	180,20	184,30	142,60
Nouvelle-Zélande	39,40	100,00	33,70	59,20	29,00	32,90	28,80	87,60	37,40	87,30	38,70	57,60	27,30	32,40
Autres pays d'Océanie	11,80	26,20	28,80	85,10	12,70	56,60	13,60	53,40	9,60	49,10	10,20	69,00	9,40	21,40
Divers	541,10	1,70	467,90	4,90	606,90	4,90	617,20	5,50	751,70	3,10	724,90	7,80	1.584,10	2.128,30

Source: BNB

N.B.: Suite à une modification du traitement statistique des importations et des exportations de gaz, d'électricité et de marchandises en vue de réparations, une rupture dans les séries peut apparaître à partir de janvier 2005. Pour plus d'informations, voir l'article dans le Bulletin mensuel de janvier 2005.

8.6 COMMERCE EXTÉRIEUR DE LA BELGIQUE SELON LES SECTIONS DU SYSTÈME HARMONISÉ SELON LE CONCEPT NATIONAL:CHIFFRES MENSUELS

(millions d'euros)

	2006				2007								2008	
	III		IV		I		II		III		IV		I	
	Exportations	Importations	Exportations	Importations	Exportations	Importations	Exportations	Importations	Exportations	Importations	Exportations	Importations	Exportations _p	Importations _p
Total général	53.204,9	51.847,5	57.236,7	56.271,5	58.848,9	57.152,6	59.262,1	57.537,4	57.189,2	56.237,9	60.739,3	62.793,8	65.855,0	70.653,1
I Animaux vivants et produits du règne animal	1.223,8	1.067,0	1.305,7	1.174,7	1.251,9	1.082,6	1.332,2	1.138,1	1.396,9	1.225,4	1.502,8	1.371,9	1.426,9	1.253,0
II Produits du règne végétal	1.068,5	1.269,7	1.179,3	1.397,6	1.281,3	1.459,2	1.265,2	1.594,7	1.226,5	1.511,3	1.415,3	1.736,5	1.561,4	1.666,0
III Graisses, huiles, cires (animales ou végétales)	228,7	230,2	259,3	255,1	247,9	273,4	264,8	248,4	277,1	265,5	312,3	342,3	319,1	431,1
IV Produits alimentaires; boissons et tabacs	2.667,3	1.987,0	2.790,1	2.130,3	2.625,6	1.894,3	2.763,6	2.042,6	3.049,2	2.250,9	3.110,3	2.457,3	2.984,2	2.445,5
V Produits minéraux	5.065,5	8.363,9	3.993,9	7.721,7	4.134,6	7.224,5	4.469,1	7.482,1	4.969,7	8.523,8	6.610,8	11.455,0	6.779,5	12.698,4
VI Produits des industries chimiques ou des industries connexes	8.536,0	7.550,2	8.790,3	8.018,6	9.256,5	8.007,2	9.122,6	8.093,9	9.188,2	7.876,8	8.729,7	7.884,9	10.770,0	9.730,2
VII Matières plastiques et caoutchouc, ouvrages en ces matières	5.156,8	3.151,9	5.226,2	3.332,2	5.710,5	3.446,7	5.798,8	3.572,9	5.548,3	3.358,0	5.584,8	3.501,5	6.204,8	3.706,0
VIII Peaux et cuirs, ouvrages en ces matières	177,3	160,8	165,7	157,8	174,6	167,6	168,4	158,2	209,6	176,7	169,7	159,7	173,5	155,2
IX Bois et liège, ouvrages en ces matières	465,1	444,4	525,4	501,4	575,7	577,1	603,1	586,4	530,4	532,2	522,1	542,4	553,3	579,8
X Pâtes de bois; papier, carton et leurs applications	1.217,8	1.221,3	1.316,3	1.297,8	1.285,7	1.270,2	1.268,6	1.276,0	1.260,7	1.216,7	1.319,9	1.361,7	1.353,4	1.480,3
XI Matières textiles et ouvrages en ces matières	2.107,2	1.920,6	2.178,9	1.770,3	2.340,1	2.036,1	2.052,0	1.731,7	2.238,2	2.055,6	2.238,2	1.838,8	2.394,2	2.012,3
XII Chaussures, coiffures, parapluies, et articles similaires	170,7	318,6	90,0	181,0	193,0	364,7	139,2	228,5	211,7	357,6	122,5	202,3	272,5	371,5
XIII Ouvrages en pierres; ciments, produits céramiques et verre	815,6	557,1	886,2	630,0	914,0	666,1	953,5	699,0	887,3	620,8	917,5	656,8	947,0	685,5
XIV Perles, pierres et métaux précieux; monnaies	3.023,9	2.790,0	3.520,8	3.035,9	3.699,6	3.336,9	3.360,9	3.130,1	3.537,3	3.244,9	3.577,8	3.385,2	3.428,7	3.615,9
XV Métaux communs et ouvrages en ces métaux	5.946,9	5.209,5	6.976,4	5.701,9	7.348,6	6.168,1	7.595,7	6.411,0	6.384,7	5.621,1	6.599,5	5.711,0	7.339,1	6.272,1
XVI Machines et appareils; appareils pour image et son; matériel électrique	6.637,3	7.612,6	7.788,2	9.193,1	7.613,9	9.022,9	8.015,7	8.980,2	7.411,7	8.627,5	7.958,2	9.965,9	7.889,5	9.798,7
XVII Matériel de transport	6.747,0	5.581,8	7.910,9	6.955,6	7.980,2	7.532,1	7.889,1	7.594,1	6.739,0	6.285,7	7.568,1	7.441,8	7.803,7	8.668,9
XVIII Optique, précision, photographie, horlogerie, instruments de musique	943,7	1.172,7	1.097,5	1.429,4	1.054,6	1.335,0	1.094,4	1.398,9	1.065,1	1.325,3	1.231,3	1.581,9	1.407,8	1.535,0
XIX Armes et munitions	32,2	11,9	82,7	21,4	79,4	17,9	56,1	18,6	60,0	17,0	67,8	26,9	61,6	21,8
XX Marchandises et produits divers	709,9	946,4	848,7	1.033,6	751,7	995,1	778,1	973,4	728,6	1.004,1	855,2	1.045,3	863,2	1.116,8
XXI Objets d'art	10,5	12,8	18,1	27,3	42,2	17,0	16,6	45,4	14,7	29,7	25,9	23,1	15,5	27,5
XXII Marchandises non classées ailleurs ¹	253,3	267,2	286,2	304,6	287,7	257,7	254,8	133,1	254,1	111,4	299,2	101,3	1.306,6	2.381,6

N.B.: Suite à une modification du traitement statistique des importations et des exportations de gaz, d'électricité et de marchandises en vue de réparations, une rupture dans les séries peut apparaître à partir de janvier 2005. Pour plus d'informations, voir l'article dans le Bulletin mensuel de janvier 2005.

¹ Comprend entre autres les marchandises sous confidentialité.

9. Balance des paiements

9.1 BALANCE DES PAIEMENTS DE LA BELGIQUE

9.1.1 BALANCE DES PAIEMENTS DE LA BELGIQUE: PRÉSENTATION SYNTHÉTIQUE - SOLDE (JUSQUE 2006)

(millions d'euros)

	1997	1998	1999	2000	2001	2002	2003	2004	2005	2006
Opérations courantes	12.260	11.911	12.129	10.165	8.816	12.419	11.352	10.154	7.859	6.319
Biens et services	9.933	9.565	10.198	7.523	8.224	12.301	11.279	10.745	8.717	7.578
Marchandises	8.795	8.843	8.896	5.273	6.222	10.165	9.676	7.828	4.717	2.582
Services	1.138	722	1.302	2.250	2.002	2.136	1.603	2.917	4.000	4.996
Revenus										
Revenus du travail	2.666	2.680	2.960	3.046	3.087	3.309	3.522	3.652	3.903	4.063
Revenus de placements et d'investissements	2.916	3.491	3.277	3.788	2.074	1.431	2.218	987	330	-96
Transferts courants	-3.255	-3.825	-4.306	-4.192	-4.569	-4.622	-5.667	-5.230	-5.091	-5.226
Compte de capital et d'opérations financières						-13.018	-10.585	-8.408	-8.043	-6.329
Mouvements de capitaux						-634	-943	-394	-722	-336
Opérations financières						-12.384	-9.642	-8.014	-7.321	-5.993
Investissements directs						4.222	-4.294	7.683	1.377	6.543
Investissements de portefeuille						15.415	735	-24.344	-35.577	-7.501
Produits financiers dérivés						-2.135	-3.187	-4.529	-4.352	2.621
Autres opérations financières						-29.963	-4.459	12.509	29.462	-7.518
Avoirs de réserve de la BNB						77	1.563	667	1.769	-138
Erreurs et omissions						599	-767	-1.746	184	10

N.B.: Etant donné que 2006 est une année de transition marquée par le passage à un nouveau système de collecte et de production de données, la qualité de celles-ci peut temporairement souffrir du changement de système.

9.1.1 BALANCE DES PAIEMENTS DE LA BELGIQUE: PRÉSENTATION SYNTHÉTIQUE - SOLDE (À PARTIR DE 2007)

(millions d'euros)

	2007
Opérations courantes	5.591
Biens et services	6.281
Marchandises	1.457
Services	4.822
Revenus	4.290
Revenus du travail	4.176
Revenus de placements et d'investissements	113
Transferts courants	-4.974
Compte de capital et d'opérations financières	-7.076
Mouvements de capitaux	-1.067
Opérations financières	-6.010
Investissements directs	12.796
Investissements de portefeuille	-30.439
Produits financiers dérivés	991
Autres opérations financières	11.511
Avoirs de réserve de la BNB	-865
Erreurs et omissions	1.481

N.B.: Une rupture méthodologique apparaît à la suite de changements dans le matériel de base entre 2006 et 2007.

9.1.2 OPÉRATIONS COURANTES DE LA BELGIQUE: PRÉSENTATION DÉTAILLÉE

9.1.2.1 OPÉRATIONS COURANTES DE LA BELGIQUE: PRÉSENTATION DÉTAILLÉE - CRÉDIT (FRÉQUENCE TRIMESTRIELLE - JUSQUE 2006)

(millions d'euros)

	2005	2006	2004			2005				2006			
			II	III	IV	I	II	III	IV	I	II	III	IV
Biens et services	256.498	271.349	60.041	58.777	63.309	62.360	64.905	61.855	67.378	68.144	68.285	65.343	69.577
Marchandises	211.341	223.967	49.754	47.682	52.075	51.792	53.747	50.694	55.108	56.554	56.624	53.427	57.362
Marchandises générales	197.910	209.556	46.166	44.561	48.569	48.396	50.140	47.650	51.724	53.064	52.922	49.918	53.652
Travail à façon	11.531	12.114	3.168	2.673	3.098	2.986	3.119	2.571	2.855	2.902	3.083	2.889	3.240
Réparations de biens	311	320	57	53	60	73	84	72	82	79	88	76	77
Achats de biens dans les ports	1.427	1.604	343	374	333	328	390	393	316	393	424	424	363
Or non monétaire	162	373	20	21	15	9	14	8	131	116	107	120	30
Services	45.157	47.382	10.287	11.095	11.234	10.568	11.158	11.161	12.270	11.590	11.661	11.916	12.215
Transport	11.149	12.467	2.603	2.687	2.912	2.670	2.784	2.790	2.905	2.996	3.132	3.065	3.274
Voyages	7.932	8.199	1.867	2.161	1.719	1.668	1.911	2.302	2.051	1.800	2.030	2.422	1.947
Communications	1.769	1.623	406	430	519	495	377	394	503	486	430	371	336
Construction	1.533	1.771	418	355	398	356	388	345	444	392	431	428	520
Assurances	671	737	187	152	156	144	175	159	193	162	198	193	184
Services financiers	2.727	2.877	640	529	631	676	695	654	702	711	715	703	748
Services d'informatique et d'information	2.075	2.288	460	524	529	481	510	505	579	601	563	569	555
Redevances et droits de licence	1.095	1.228	209	178	231	253	319	191	332	244	392	351	241
Autres services liés au commerce	14.133	13.913	3.048	3.545	3.517	3.389	3.503	3.263	3.978	3.681	3.187	3.235	3.810
dont:													
Négoce international	1.468	1.408	43	641	272	464	258	114	632	577	5	292	534
Services personnels, culturels et relatifs aux loisirs	417	444	86	94	97	92	95	107	123	102	105	112	125
Services fournis ou reçus par les administrations publiques non dénommés ailleurs	1.656	1.835	363	440	525	344	401	451	460	415	478	467	475
Revenus	47.366	59.128	12.255	8.995	9.150	10.900	14.635	10.844	10.987	13.499	16.682	14.865	14.082
Revenus du travail	5.522	5.761	1.374	1.231	1.437	1.342	1.393	1.298	1.489	1.378	1.456	1.385	1.542
Revenus de placements et d'investissements	41.844	53.367	10.881	7.764	7.713	9.558	13.242	9.546	9.498	12.121	15.226	13.480	12.540
Transferts courants	7.530	7.012	1.477	1.418	1.899	1.768	1.842	1.701	2.219	1.690	1.775	1.482	2.065
Administrations publiques	2.657	2.388	482	350	751	624	588	564	881	507	577	362	942
Autres secteurs	4.873	4.624	995	1.068	1.148	1.144	1.254	1.137	1.338	1.183	1.198	1.120	1.123
Total des opérations courantes	311.394	337.489	73.773	69.190	74.358	75.028	81.382	74.400	80.584	83.333	86.742	81.690	85.724

N.B.: Etant donné que 2006 est une année de transition marquée par le passage à un nouveau système de collecte et de production de données, la qualité de celles-ci peut temporairement souffrir du changement de système.

9.1.2.1 OPÉRATIONS COURANTES DE LA BELGIQUE: PRÉSENTATION DÉTAILLÉE - CRÉDIT (FRÉQUENCE TRIMESTRIELLE - À PARTIR DE 2007)

(millions d'euros)

	2007					2008	
	année	I	II	III	IV	I	II
Biens et services	293.748	72.295	74.106	71.646	75.700	80.466	81.824
Marchandises	236.103	58.975	59.294	57.157	60.677	65.424	66.611
Marchandises générales	220.533	54.981	55.340	53.593	56.618	61.634	62.840
Travail à façon	13.773	3.630	3.536	3.071	3.537	3.364	3.308
Réparations de biens	456	108	126	113	108	49	54
Achats de biens dans les ports	1.258	249	286	372	352	361	396
Or non monétaire	85	8	7	7	63	16	13
Services	57.643	13.320	14.812	14.489	15.023	15.041	15.213
Transport	18.105	4.223	4.654	4.490	4.739	4.534	4.535
Trafic touristique	7.939	1.475	2.015	2.675	1.774	1.495	2.115
Communications	2.820	774	641	721	683	699	623
Construction	791	165	238	176	211	207	271
Assurances	729	182	192	173	183	217	205
Services financiers	2.676	528	632	703	814	869	713
Informatique et d'information	2.192	560	522	536	575	566	631
Redevances et droits de licence	1.194	243	342	294	315	175	245
Autres services liés au commerce	16.658	3.999	4.447	3.687	4.525	5.065	4.635
dont: Négoce international	4.579	1.229	1.403	1.070	877	1.635	1.050
Services personnels, culturels et relatifs aux loisirs	268	72	64	61	70	96	113
Services fournis ou reçus par les administrations publiques non dénommés ailleurs	1.633	410	412	398	413	404	444
Services non alloués	2.638	688	654	576	721	713	681
Revenus	71.869	15.828	20.641	17.238	18.163	18.772	23.595
Revenus du travail	6.154	1.456	1.565	1.489	1.645	1.399	1.518
Revenus de placements et d'investissements	65.714	14.372	19.076	15.749	16.518	17.373	22.077
Transferts courants	6.338	1.597	1.719	1.450	1.571	2.162	1.435
Transferts gouvernement	2.142	547	690	391	517	938	467
Transferts de l'autres secteurs	4.194	1.051	1.029	1.060	1.054	1.224	968
Total des opérations courantes	371.954	89.720	96.467	90.334	95.434	101.400	106.853

N.B.: Une rupture méthodologique apparaît à la suite de changements dans le matériel de base entre 2006 et 2007.

9.1.2.2 OPÉRATIONS COURANTES DE LA BELGIQUE: PRÉSENTATION DÉTAILLÉE - DÉBIT (FRÉQUENCE TRIMESTRIELLE - JUSQUE 2006)

(millions d'euros)

	2005	2006	2004			2005				2006			
			II	III	IV	I	II	III	IV	I	II	III	IV
Biens et services	247.781	263.771	57.210	56.466	60.243	59.988	62.172	60.490	65.131	67.584	65.978	63.618	66.591
Marchandises	206.624	221.385	47.369	45.719	50.338	50.658	51.922	49.135	54.909	57.616	55.095	52.185	56.489
Marchandises générales	195.336	209.306	44.328	43.088	47.288	47.676	48.887	46.569	52.204	54.714	51.949	49.216	53.427
Travail à façon	10.318	10.786	2.852	2.416	2.843	2.781	2.812	2.292	2.433	2.621	2.738	2.613	2.814
Réparations de biens	208	242	52	37	42	49	56	48	55	52	59	60	71
Achats de biens dans les ports	505	611	102	130	101	108	117	150	130	133	152	201	125
Or non monétaire	257	440	35	48	64	44	50	76	87	96	197	95	52
Services	41.157	42.386	9.841	10.747	9.905	9.330	10.250	11.355	10.222	9.968	10.883	11.433	10.102
Transport	9.868	10.386	2.219	2.290	2.414	2.313	2.352	2.624	2.579	2.550	2.637	2.676	2.523
Voyages	12.049	12.370	2.903	3.771	2.349	2.291	3.064	4.035	2.659	2.402	3.222	4.060	2.686
Communications	1.065	1.270	297	308	366	235	240	270	320	337	327	301	305
Construction	682	748	223	221	185	160	161	175	186	190	172	204	182
Assurances	409	436	120	129	102	108	101	102	98	112	112	103	109
Services financiers	2.810	2.751	670	578	677	744	731	644	691	713	672	650	716
Services d'informatique et d'information	1.500	1.581	419	374	425	331	430	328	411	397	403	359	422
Redevances et droits de licence	844	859	192	230	202	239	169	189	247	244	205	175	235
Autres services liés au commerce	10.940	10.902	2.590	2.615	2.876	2.667	2.746	2.764	2.763	2.748	2.815	2.702	2.637
dont:													
Négoce international	0	0	0	0	0	0	0	0	0	0	0	0	0
Services personnels, culturels et relatifs aux loisirs	375	396	96	104	86	96	92	89	98	107	89	84	116
Services fournis ou reçus par les administrations publiques non dénommés ailleurs	615	687	112	127	223	146	164	135	170	168	229	119	171
Revenus	43.133	55.161	8.031	9.319	9.037	10.841	8.584	12.015	11.693	13.256	12.427	15.463	14.015
Revenus du travail	1.619	1.698	450	351	454	354	452	355	458	377	482	368	471
Revenus de placements et d'investissements	41.514	53.463	7.581	8.968	8.583	10.487	8.132	11.660	11.235	12.879	11.945	15.095	13.544
Transferts courants	12.621	12.238	2.852	2.855	2.906	3.337	3.022	2.950	3.312	3.238	2.975	2.918	3.107
Administrations publiques	6.428	6.641	1.450	1.450	1.397	1.822	1.457	1.478	1.671	1.843	1.536	1.643	1.619
Autres secteurs	6.193	5.597	1.402	1.405	1.509	1.515	1.565	1.472	1.641	1.395	1.439	1.275	1.488
Total des opérations courantes	303.535	331.170	68.093	68.640	72.186	74.166	73.778	75.455	80.136	84.078	81.380	81.999	83.713

N.B.: Etant donné que 2006 est une année de transition marquée par le passage à un nouveau système de collecte et de production de données, la qualité de celles-ci peut temporairement souffrir du changement de système.

9.1.2.2 OPÉRATIONS COURANTES DE LA BELGIQUE: PRÉSENTATION DÉTAILLÉE - DÉBIT (FRÉQUENCE TRIMESTRIELLE - À PARTIR DE 2007)

(millions d'euros)

	2007					2008	
	année	I	II	III	IV	I	II
Biens et services	287.468	69.013	70.765	70.443	77.247	83.084	85.162
Marchandises	234.648	57.370	57.752	56.487	63.038	70.492	71.285
Marchandises générales	222.611	54.242	54.657	53.657	60.055	67.061	67.898
Travail à façon	10.783	2.883	2.825	2.421	2.653	3.002	2.979
Réparations de biens	227	31	28	130	37	136	53
Achats de biens dans les ports	879	182	207	245	246	228	289
Or non monétaire	146	31	35	35	46	66	65
Services	52.820	11.643	13.013	13.956	14.210	12.591	13.877
Transport	14.879	3.597	3.642	3.799	3.840	3.738	3.954
Trafic touristique	12.583	2.454	3.120	4.184	2.826	2.464	3.042
Communications	2.279	600	540	572	569	479	484
Construction	580	116	137	162	165	156	181
Assurances	528	140	148	133	109	179	149
Services financiers	1.975	457	387	551	579	594	699
Informatique et d'information	1.654	400	390	387	476	393	417
Redevances et droits de licence	1.365	333	346	396	290	335	297
Autres services liés au commerce	13.485	2.771	3.456	2.935	4.324	3.433	3.776
dont: Négoce international	0	0	0	0	0	0	0
Services personnels, culturels et relatifs aux loisirs	372	93	73	97	109	115	120
Services fournis ou reçus par les administrations publiques non dénommés ailleurs	145	26	65	28	24	77	26
Services non alloués	2.976	657	708	712	899	629	732
Revenus	67.582	15.656	16.430	17.884	17.610	18.725	19.494
Revenus du travail	1.976	437	555	443	542	454	567
Revenus de placements et d'investissements	65.602	15.219	15.875	17.441	17.068	18.271	18.927
Transferts courants	11.314	3.018	2.637	2.813	2.846	3.241	2.838
Transferts gouvernement	6.443	1.816	1.366	1.612	1.649	1.854	1.544
Transferts de l'autres secteurs	4.872	1.202	1.271	1.201	1.197	1.387	1.294
Total des opérations courantes	366.363	87.687	89.832	91.140	97.704	105.051	107.495

N.B.: Une rupture méthodologique apparaît à la suite de changements dans le matériel de base entre 2006 et 2007.

9.1.2.3 OPÉRATIONS COURANTES DE LA BELGIQUE: PRÉSENTATION DÉTAILLÉE - SOLDE (FRÉQUENCE TRIMESTRIELLE - JUSQUE 2006)

(millions d'euros)

	2005	2006	2004			2005				2006			
			II	III	IV	I	II	III	IV	I	II	III	IV
Biens et services	8.717	7.578	2.831	2.311	3.066	2.372	2.733	1.365	2.247	560	2.307	1.725	2.986
Marchandises	4.717	2.582	2.385	1.963	1.737	1.134	1.825	1.559	199	-1.062	1.529	1.242	873
Marchandises générales	2.574	250	1.838	1.473	1.281	720	1.253	1.081	-480	-1.650	973	702	225
Travail à façon	1.213	1.328	316	257	255	205	307	279	422	281	345	276	426
Réparations de biens	103	78	5	16	18	24	28	24	27	27	29	16	6
Achats de biens dans les ports	922	993	241	244	232	220	273	243	186	260	272	223	238
Or non monétaire	-95	-67	-15	-27	-49	-35	-36	-68	44	20	-90	25	-22
Services	4.000	4.996	446	348	1.329	1.238	908	-194	2.048	1.622	778	483	2.113
Transport	1.281	2.081	384	397	498	357	432	166	326	446	495	389	751
Voyages	-4.117	-4.171	-1.036	-1.610	-630	-623	-1.153	-1.733	-608	-602	-1.192	-1.638	-739
Communications	704	353	109	122	153	260	137	124	183	149	103	70	31
Construction	851	1.023	195	134	213	196	227	170	258	202	259	224	338
Assurances	262	301	67	23	54	36	74	57	95	50	86	90	75
Services financiers	-83	126	-30	-49	-46	-68	-36	10	11	-2	43	53	32
Services d'informatique et d'information	575	707	41	150	104	150	80	177	168	204	160	210	133
Redevances et droits de licence	251	369	17	-52	29	14	150	2	85	0	187	176	6
Autres services liés au commerce	3.193	3.011	458	930	641	722	757	499	1.215	933	372	533	1.173
dont:													
Négoce international	1.468	1.408	43	641	272	464	258	114	632	577	5	292	534
Services personnels, culturels et relatifs aux loisirs	42	48	-10	-10	11	-4	3	18	25	-5	16	28	9
Services fournis ou reçus par les administrations publiques non dénommés ailleurs	1.041	1.148	251	313	302	198	237	316	290	247	249	348	304
Revenus	4.233	3.967	4.224	-324	113	59	6.051	-1.171	-706	243	4.255	-598	67
Revenus du travail	3.903	4.063	924	880	983	988	941	943	1.031	1.001	974	1.017	1.071
Revenus de placements et d'investissements	330	-96	3.300	-1.204	-870	-929	5.110	-2.114	-1.737	-758	3.281	-1.615	-1.004
Transferts courants	-5.091	-5.226	-1.375	-1.437	-1.007	-1.569	-1.180	-1.249	-1.093	-1.548	-1.200	-1.436	-1.042
Administrations publiques	-3.771	-4.253	-968	-1.100	-646	-1.198	-869	-914	-790	-1.336	-959	-1.281	-677
Autres secteurs	-1.320	-973	-407	-337	-361	-371	-311	-335	-303	-212	-241	-155	-365
Total des opérations courantes	7.859	6.319	5.680	550	2.172	862	7.604	-1.055	448	-745	5.362	-309	2.011

N.B.: Etant donné que 2006 est une année de transition marquée par le passage à un nouveau système de collecte et de production de données, la qualité de celles-ci peut temporairement souffrir du changement de système.

9.1.2.3 OPÉRATIONS COURANTES DE LA BELGIQUE: PRÉSENTATION DÉTAILLÉE - SOLDE (FRÉQUENCE TRIMESTRIELLE - À PARTIR DE 2007)

(millions d'euros)

	année	2007				2008	
		I	II	III	IV	I	II
Biens et services	6.281	3.283	3.342	1.202	-1.547	-2.618	-3.339
Marchandises	1.457	1.606	1.542	669	-2.360	-5.068	-4.674
Marchandises générales	-2.081	739	683	-64	-3.437	-5.427	-5.057
Travail à façon	2.991	747	710	650	884	363	328
Réparations de biens	226	77	98	-17	70	-86	1
Achats de biens dans les ports	378	66	79	127	106	133	106
Or non monétaire	-62	-23	-28	-28	17	-51	-52
Services	4.822	1.677	1.799	533	813	2.450	1.335
Transport	3.227	626	1.012	691	899	797	581
Trafic touristique	-4.643	-979	-1.104	-1.509	-1.052	-969	-927
Communications	537	174	101	149	115	220	139
Construction	208	49	100	14	46	51	90
Assurances	200	42	44	40	74	39	56
Services financiers	703	72	244	152	235	275	14
Informatique et d'information	540	160	132	149	99	173	213
Redevances et droits de licence	-169	-90	-4	-102	25	-160	-52
Autres services liés au commerce	3.173	1.228	991	752	201	1.632	860
dont: Négoce international	4.579	1.229	1.403	1.070	877	1.635	1.050
Services personnels, culturels et relatifs aux loisirs	-105	-20	-9	-36	-39	-19	-7
Services fournis ou reçus par les administrations publiques non dénommés ailleurs	1.488	384	347	369	389	327	418
Services non alloués	-338	31	-54	-136	-178	84	-50
Revenus	4.290	172	4.211	-646	553	47	4.100
Revenus du travail	4.176	1.019	1.010	1.046	1.103	945	950
Revenus de placements et d'investissements	113	-847	3.201	-1.692	-550	-898	3.150
Transferts courants	-4.974	-1.421	-918	-1.362	-1.275	-1.079	-1.403
Transferts gouvernement	-4.299	-1.269	-675	-1.221	-1.133	-917	-1.077
Transferts de l'autres secteurs	-679	-152	-242	-141	-143	-163	-326
Total des opérations courantes	5.591	2.033	6.635	-806	-2.269	-3.651	-641

N.B.: Une rupture méthodologique apparaît à la suite de changements dans le matériel de base entre 2006 et 2007.

9.1.2.4 OPÉRATIONS COURANTES DE LA BELGIQUE: PRÉSENTATION DÉTAILLÉE - CRÉDIT (FRÉQUENCE MENSUELLE - JUSQUE 2006)

(millions d'euros)

	2005	2006											
	déc.	jan.	fév.	mars	avril	mai	juin	juill.	août	sep.	oct.	nov.	déc.
Biens et services	22.447	21.480	21.594	25.070	21.157	23.250	23.878	22.073	20.214	23.056	24.403	23.474	21.700
Marchandises	18.188	17.585	17.844	21.125	17.220	19.547	19.857	17.632	16.246	19.549	19.969	19.996	17.397
Marchandises générales	16.986	16.493	16.702	19.869	16.304	18.160	18.458	16.487	15.275	18.156	18.647	18.744	16.261
Travail à façon	948	903	933	1.066	743	1.133	1.207	948	748	1.193	1.155	1.102	983
Réparations de biens	30	25	25	29	30	29	29	25	25	26	27	27	23
Achats de biens dans les ports	113	126	120	147	127	153	144	145	149	130	132	119	112
Or non monétaire	111	38	64	14	16	72	19	27	49	44	8	4	18
Services	4.259	3.895	3.750	3.945	3.937	3.703	4.021	4.441	3.968	3.507	4.434	3.478	4.303
Transport	1.040	1.003	919	1.074	1.014	1.055	1.063	1.055	1.039	971	1.060	1.066	1.148
Voyages	704	606	589	605	696	553	781	823	844	755	728	577	642
Communications	176	209	108	169	155	158	117	124	127	120	116	102	118
Construction	198	127	122	143	137	141	153	120	169	139	183	139	198
Assurances	75	44	60	58	55	66	77	77	69	47	59	62	63
Services financiers	255	245	221	245	246	230	239	269	224	210	266	245	237
Services d'informatique et d'information	201	217	190	194	195	182	186	206	173	190	195	185	175
Redevances et droits de licence	92	122	65	57	177	95	120	137	58	156	151	51	39
Autres services liés au commerce	1.295	1.151	1.309	1.221	1.090	1.019	1.078	1.434	1.063	738	1.464	878	1.468
dont:													
Négoce international	118	-9	351	235	-18	-53	76	282	59	-49	371	-201	364
Services personnels, culturels et relatifs aux loisirs	48	36	30	36	26	41	38	35	43	34	39	42	44
Services fournis ou reçus par les administrations publiques non dénommés ailleurs	175	135	137	143	146	163	169	161	159	147	173	131	171
Revenus	3.931	4.458	4.407	4.634	5.529	5.486	5.667	4.882	4.812	5.171	4.578	4.525	4.979
Revenus du travail	581	456	457	465	450	540	466	454	461	470	458	480	604
Revenus de placements et d'investissements	3.350	4.002	3.950	4.169	5.079	4.946	5.201	4.428	4.351	4.701	4.120	4.045	4.375
Transferts courants	1.014	471	624	595	572	599	604	555	483	444	543	550	972
Administrations publiques	465	126	215	166	165	179	233	152	97	113	213	170	559
Autres secteurs	549	345	409	429	407	420	371	403	386	331	330	380	413
Total des opérations courantes	27.392	26.409	26.625	30.299	27.258	29.335	30.149	27.510	25.509	28.671	29.524	28.549	27.651

N.B.: Etant donné que 2006 est une année de transition marquée par le passage à un nouveau système de collecte et de production de données, la qualité de celles-ci peut temporairement souffrir du changement de système.

9.1.2.4 OPÉRATIONS COURANTES DE LA BELGIQUE: PRÉSENTATION DÉTAILLÉE - CRÉDIT (FRÉQUENCE MENSUELLE - À PARTIR DE 2007)

(millions d'euros)

	2007							2008					
	juin	juill.	août	sep.	oct.	nov.	déc.	jan.	fév.	mars	avril	mai	juin
Biens et services	26.377	24.338	22.536	24.772	27.276	25.299	23.125	26.778	26.742	26.946	28.369	25.826	27.628
Marchandises	20.885	19.639	17.747	19.771	22.254	20.640	17.783	21.797	22.086	21.541	23.364	20.803	22.444
Marchandises générales	19.393	18.451	16.762	18.381	20.795	19.308	16.515	20.557	20.823	20.254	22.028	19.637	21.175
Travail à façon	1.346	1.036	817	1.218	1.316	1.157	1.064	1.099	1.124	1.142	1.197	1.019	1.092
Réparations de biens	42	36	34	43	37	38	33	15	16	18	17	15	22
Achats de biens dans les ports	101	113	133	126	103	123	126	123	114	124	116	128	151
Or non monétaire	3	3	1	3	3	15	45	3	9	4	6	3	4
Services	5.492	4.700	4.789	5.001	5.021	4.659	5.342	4.981	4.656	5.405	5.005	5.023	5.185
Transport	1.592	1.482	1.506	1.502	1.622	1.607	1.511	1.489	1.492	1.553	1.564	1.386	1.586
Trafic touristique	658	882	953	840	635	553	586	470	481	544	845	678	592
Communications	207	237	248	236	226	235	223	309	192	199	240	198	185
Construction	86	51	73	52	74	76	61	56	75	76	79	102	90
Assurances	64	59	56	58	67	49	66	71	62	85	85	74	46
Services financiers	263	258	177	268	360	209	244	343	244	282	216	261	237
Informatique et d'information	177	197	161	177	203	162	210	176	130	260	250	185	196
Redevances et droits de licence	174	122	27	146	135	51	128	113	33	28	47	124	74
Autres services liés au commerce	1.870	1.088	1.248	1.351	1.341	1.312	1.872	1.533	1.585	1.947	1.254	1.588	1.793
dont: Négoce international	662	297	417	355	490	193	194	401	505	728	247	449	353
Services personnels, culturels et relatifs aux loisirs	22	12	26	23	19	31	21	18	49	30	44	43	26
Services fournis ou reçus par les administrations publiques non dénommés ailleurs	141	128	126	143	136	136	142	134	132	139	147	147	151
Services non alloués	238	182	188	206	204	238	279	270	183	261	235	238	208
Revenus	7.028	5.668	5.582	5.988	5.920	5.828	6.415	6.474	6.469	5.829	7.821	7.902	7.872
Revenus du travail	499	496	495	498	496	506	643	467	463	469	468	545	505
Revenus de placements et d'investissements	6.529	5.172	5.087	5.490	5.424	5.321	5.772	6.006	6.007	5.360	7.353	7.357	7.367
Transferts courants	565	513	457	480	512	503	557	678	708	776	434	486	515
Transferts gouvernement	216	130	130	130	158	158	200	313	313	313	130	111	226
Transferts de l'autres secteurs	349	383	327	350	353	345	356	365	395	464	304	375	289
Total des opérations courantes	33.971	30.519	28.574	31.240	33.708	31.629	30.097	33.930	33.919	33.551	36.625	34.214	36.015

N.B.: Une rupture méthodologique apparaît à la suite de changements dans le matériel de base entre 2006 et 2007.

9.1.2.5 OPÉRATIONS COURANTES DE LA BELGIQUE: PRÉSENTATION DÉTAILLÉE - DÉBIT (FRÉQUENCE MENSUELLE - JUSQUE 2006)

(millions d'euros)

	2005	2006											
	déc.	jan.	fév.	mars	avril	mai	juin	juill.	août	sep.	oct.	nov.	déc.
Biens et services	22.672	21.676	20.906	25.002	20.714	22.557	22.707	20.624	20.825	22.169	22.913	22.649	21.029
Marchandises	19.135	18.191	17.853	21.572	17.141	18.904	19.050	16.519	17.022	18.644	19.343	19.499	17.647
Marchandises générales	18.206	17.310	16.887	20.517	16.474	17.610	17.865	15.531	16.227	17.458	18.196	18.468	16.763
Travail à façon	805	782	879	960	582	1.071	1.085	864	660	1.089	1.059	945	810
Réparations de biens	21	19	15	18	16	22	21	23	19	18	28	21	22
Achats de biens dans les ports	52	39	45	49	49	47	56	80	73	48	39	47	39
Or non monétaire	51	41	27	28	20	154	23	21	43	31	21	18	13
Services	3.537	3.485	3.053	3.430	3.573	3.653	3.657	4.105	3.803	3.525	3.570	3.150	3.382
Transport	931	844	786	920	858	913	866	839	948	889	831	829	863
Voyages	784	782	766	854	1.057	1.085	1.080	1.541	1.385	1.134	1.098	786	802
Communications	108	109	100	128	137	111	79	94	112	95	106	78	121
Construction	62	61	57	72	60	60	52	59	75	70	60	52	70
Assurances	36	31	36	45	26	36	50	31	31	41	35	30	44
Services financiers	256	288	196	229	220	226	226	253	201	196	249	237	230
Services d'informatique et d'information	177	135	144	118	129	142	132	150	102	107	116	175	131
Redevances et droits de licence	113	67	101	76	47	56	102	42	86	47	52	64	119
Autres services liés au commerce	970	1.064	809	875	945	950	920	1.042	799	861	936	807	894
dont:													
Négoce international	0	0	0	0	0	0	0	0	0	0	0	0	0
Services personnels, culturels et relatifs aux loisirs	34	36	30	41	24	29	36	21	27	36	35	42	39
Services fournis ou reçus par les administrations publiques non dénommés ailleurs	66	68	28	72	70	45	114	33	37	49	52	50	69
Revenus	4.145	4.390	4.327	4.539	4.109	4.087	4.231	5.090	5.000	5.373	4.573	4.503	4.939
Revenus du travail	222	124	124	129	122	230	130	125	125	118	120	120	231
Revenus de placements et d'investissements	3.923	4.266	4.203	4.410	3.987	3.857	4.101	4.965	4.875	5.255	4.453	4.383	4.708
Transferts courants	1.241	844	1.401	993	932	1.074	969	986	975	957	1.053	1.011	1.043
Administrations publiques	633	407	944	492	490	568	478	537	547	559	621	518	480
Autres secteurs	608	437	457	501	442	506	491	449	428	398	432	493	563
Total des opérations courantes	28.058	26.910	26.634	30.534	25.755	27.718	27.907	26.700	26.800	28.499	28.539	28.163	27.011

N.B.: Etant donné que 2006 est une année de transition marquée par le passage à un nouveau système de collecte et de production de données, la qualité de celles-ci peut temporairement souffrir du changement de système.

9.1.2.5 OPÉRATIONS COURANTES DE LA BELGIQUE: PRÉSENTATION DÉTAILLÉE - DÉBIT (FRÉQUENCE MENSUELLE - À PARTIR DE 2007)

(millions d'euros)

	2007							2008					
	juin	juill.	août	sep.	oct.	nov.	déc.	jan.	fév.	mars	avril	mai	juin
Biens et services	24.516	24.574	22.199	23.670	26.397	25.689	25.162	28.086	27.022	27.976	29.643	27.137	28.383
Marchandises	19.974	19.316	17.874	19.298	22.135	21.323	19.580	23.978	23.238	23.276	25.082	22.689	23.513
Marchandises générales	18.919	18.257	17.050	18.350	20.995	20.319	18.741	22.761	22.109	22.191	23.945	21.578	22.376
Travail à façon	962	843	723	855	1.036	880	737	1.015	1.017	970	1.017	973	990
Réparations de biens	9	116	8	7	8	18	11	112	11	13	13	28	13
Achats de biens dans les ports	72	87	82	75	82	91	73	70	79	78	87	91	111
Or non monétaire	12	13	11	10	15	15	16	21	21	25	21	20	24
Services	4.542	5.258	4.325	4.373	4.262	4.366	5.582	4.108	3.785	4.699	4.561	4.447	4.869
Transport	1.233	1.267	1.235	1.298	1.309	1.283	1.249	1.250	1.212	1.276	1.324	1.332	1.298
Trafic touristique	1.046	1.935	1.302	947	1.007	829	990	744	714	1.006	936	947	1.159
Communications	183	204	197	170	212	200	156	209	111	159	171	162	151
Construction	56	58	52	52	49	48	68	37	54	65	72	62	48
Assurances	48	44	46	43	33	39	37	41	47	92	64	36	49
Services financiers	121	221	106	225	181	198	199	300	139	155	325	248	127
Informatique et d'information	155	132	109	146	132	147	197	96	102	195	140	140	137
Redevances et droits de licence	124	159	103	134	103	81	106	119	101	115	119	94	84
Autres services liés au commerce	1.266	966	918	1.051	950	1.194	2.180	1.072	1.032	1.329	1.116	1.159	1.501
dont: Négoce international	0	0	0	0	0	0	0	0	0	0	0	0	0
Services personnels, culturels et relatifs aux loisirs	28	26	39	31	22	56	32	23	55	37	43	42	36
Services fournis ou reçus par les administrations publiques non dénommés ailleurs	17	6	7	16	8	4	13	9	22	46	10	9	8
Services non alloués	266	241	210	261	256	288	355	207	197	225	240	218	274
Revenus	5.505	5.875	5.785	6.225	5.678	5.809	6.123	6.237	6.233	6.256	6.455	6.564	6.476
Revenus du travail	150	137	145	161	137	147	257	147	142	165	146	255	167
Revenus de placements et d'investissements	5.355	5.738	5.639	6.064	5.540	5.661	5.866	6.090	6.091	6.090	6.309	6.309	6.309
Transferts courants	799	881	967	965	864	932	1.051	1.069	984	1.188	1.132	852	854
Transferts gouvernement	358	475	548	589	494	544	611	674	591	590	576	513	455
Transferts de l'autres secteurs	442	406	419	377	369	388	440	396	394	598	556	339	399
Total des opérations courantes	30.820	31.330	28.950	30.860	32.938	32.430	32.336	35.392	34.239	35.419	37.230	34.553	35.712

N.B.: Une rupture méthodologique apparaît à la suite de changements dans le matériel de base entre 2006 et 2007.

9.1.2.6 OPÉRATIONS COURANTES DE LA BELGIQUE: PRÉSENTATION DÉTAILLÉE - SOLDE (FRÉQUENCE MENSUELLE - JUSQUE 2006)

(millions d'euros)

	2005	2006											
	déc.	jan.	fév.	mars	avril	mai	juin	juill.	août	sep.	oct.	nov.	déc.
Biens et services	-225	-196	688	68	443	693	1.171	1.449	-611	887	1.490	825	671
Marchandises	-947	-606	-9	-447	79	643	807	1.113	-776	905	626	497	-250
Marchandises générales	-1.220	-817	-185	-648	-170	550	593	956	-952	698	451	276	-502
Travail à façon	143	121	54	106	161	62	122	84	88	104	96	157	173
Réparations de biens	9	6	10	11	14	7	8	2	6	8	-1	6	1
Achats de biens dans les ports	61	87	75	98	78	106	88	65	76	82	93	72	73
Or non monétaire	60	-3	37	-14	-4	-82	-4	6	6	13	-13	-14	5
Services	722	410	697	515	364	50	364	336	165	-18	864	328	921
Transport	109	159	133	154	156	142	197	216	91	82	229	237	285
Voyages	-80	-176	-177	-249	-361	-532	-299	-718	-541	-379	-370	-209	-160
Communications	68	100	8	41	18	47	38	30	15	25	10	24	-3
Construction	136	66	65	71	77	81	101	61	94	69	123	87	128
Assurances	39	13	24	13	29	30	27	46	38	6	24	32	19
Services financiers	-1	-43	25	16	26	4	13	16	23	14	17	8	7
Services d'informatique et d'information	24	82	46	76	66	40	54	56	71	83	79	10	44
Redevances et droits de licence	-21	55	-36	-19	130	39	18	95	-28	109	99	-13	-80
Autres services liés au commerce	325	87	500	346	145	69	158	392	264	-123	528	71	574
dont:													
Négoce international	118	-9	351	235	-18	-53	76	282	59	-49	371	-201	364
Services personnels, culturels et relatifs aux loisirs	14	0	0	-5	2	12	2	14	16	-2	4	0	5
Services fournis ou reçus par les administrations publiques non dénommés ailleurs	109	67	109	71	76	118	55	128	122	98	121	81	102
Revenus	-214	68	80	95	1.420	1.399	1.436	-208	-188	-202	5	22	40
Revenus du travail	359	332	333	336	328	310	336	329	336	352	338	360	373
Revenus de placements et d'investissements	-573	-264	-253	-241	1.092	1.089	1.100	-537	-524	-554	-333	-338	-333
Transferts courants	-227	-373	-777	-398	-360	-475	-365	-431	-492	-513	-510	-461	-71
Administrations publiques	-168	-281	-729	-326	-325	-389	-245	-385	-450	-446	-408	-348	79
Autres secteurs	-59	-92	-48	-72	-35	-86	-120	-46	-42	-67	-102	-113	-150
Total des opérations courantes	-666	-501	-9	-235	1.503	1.617	2.242	810	-1.291	172	985	386	640

N.B.: Etant donné que 2006 est une année de transition marquée par le passage à un nouveau système de collecte et de production de données, la qualité de celles-ci peut temporairement souffrir du changement de système.

9.1.2.6 OPÉRATIONS COURANTES DE LA BELGIQUE: PRÉSENTATION DÉTAILLÉE - SOLDE (FRÉQUENCE MENSUELLE - À PARTIR DE 2007)

(millions d'euros)

	2007							2008					
	juin	juill.	août	sep.	oct.	nov.	déc.	jan.	fév.	mars	avril	mai	juin
Biens et services	1.861	-236	337	1.102	879	-390	-2.036	-1.308	-281	-1.030	-1.274	-1.311	-754
Marchandises	911	323	-127	474	119	-683	-1.797	-2.181	-1.152	-1.735	-1.718	-1.886	-1.070
Marchandises générales	474	194	-289	31	-200	-1.011	-2.227	-2.204	-1.286	-1.937	-1.917	-1.940	-1.200
Travail à façon	384	193	94	363	280	277	327	84	107	172	180	46	102
Réparations de biens	32	-80	26	36	30	19	21	-96	5	5	5	-13	9
Achats de biens dans les ports	29	25	51	51	21	32	53	53	35	46	29	37	40
Or non monétaire	-9	-11	-10	-7	-12	0	29	-18	-12	-21	-15	-17	-20
Services	950	-559	464	628	760	293	-240	873	871	705	445	575	315
Transport	359	215	272	204	313	324	262	239	280	277	239	54	288
Trafic touristique	-387	-1.053	-349	-107	-372	-276	-404	-274	-233	-462	-91	-269	-567
Communications	24	32	51	66	13	35	66	99	81	40	69	35	34
Construction	29	-7	20	0	25	28	-7	19	20	11	7	40	43
Assurances	16	15	10	15	34	10	30	30	15	-6	21	37	-2
Services financiers	142	38	71	43	179	11	45	43	105	127	-109	13	110
Informatique et d'information	22	66	52	31	71	16	13	80	29	64	109	45	59
Redevances et droits de licence	50	-37	-77	11	33	-29	22	-6	-68	-87	-72	30	-10
Autres services liés au commerce	604	122	330	300	391	118	-308	460	553	618	138	430	292
dont: Négoce international	662	297	417	355	490	193	194	401	505	728	247	449	353
Services personnels, culturels et relatifs aux loisirs	-6	-14	-14	-8	-3	-25	-11	-6	-6	-7	2	2	-10
Services fournis ou reçus par les administrations publiques non dénommés ailleurs	125	122	119	128	128	132	129	125	109	93	137	138	143
Services non alloués	-28	-58	-22	-55	-52	-51	-76	62	-15	36	-5	21	-66
Revenus	1.523	-207	-203	-236	243	19	292	237	237	-427	1.366	1.338	1.396
Revenus du travail	349	359	349	337	359	359	386	320	321	304	322	290	339
Revenus de placements et d'investissements	1.174	-566	-552	-573	-116	-340	-94	-84	-84	-730	1.045	1.048	1.057
Transferts courants	-234	-367	-510	-485	-352	-429	-494	-391	-277	-412	-698	-366	-339
Transferts gouvernement	-142	-345	-418	-458	-336	-386	-411	-361	-278	-278	-446	-402	-228
Transferts de l'autres secteurs	-92	-23	-92	-27	-16	-44	-83	-30	1	-134	-251	36	-111
Total des opérations courantes	3.150	-811	-376	380	769	-800	-2.238	-1.462	-320	-1.868	-605	-340	303

N.B.: Une rupture méthodologique apparaît à la suite de changements dans le matériel de base entre 2006 et 2007.

9.1.2.7 OPÉRATIONS COURANTES DE LA BELGIQUE: PRÉSENTATION DÉTAILLÉE - CRÉDIT (FRÉQUENCE MENSUELLE CUMULÉE - JUSQUE 2006)

(millions d'euros)

	2005	2006											
	déc.	jan.	fév.	mars	avril	mai	juin	juill.	août	sep.	oct.	nov.	déc.
Biens et services	256.498	21.480	43.074	68.144	89.301	112.551	136.429	158.502	178.716	201.772	226.175	249.649	271.349
Marchandises	211.341	17.585	35.429	56.554	73.774	93.321	113.178	130.810	147.056	166.605	186.574	206.570	223.967
Marchandises générales	197.910	16.493	33.195	53.064	69.368	87.528	105.986	122.473	137.748	155.904	174.551	193.295	209.556
Travail à façon	11.531	903	1.836	2.902	3.645	4.778	5.985	6.933	7.681	8.874	10.029	11.131	12.114
Réparations de biens	311	25	50	79	109	138	167	192	217	243	270	297	320
Achats de biens dans les ports	1.427	126	246	393	520	673	817	962	1.111	1.241	1.373	1.492	1.604
Or non monétaire	162	38	102	116	132	204	223	250	299	343	351	355	373
Services	45.157	3.895	7.645	11.590	15.527	19.230	23.251	27.692	31.660	35.167	39.601	43.079	47.382
Transport	11.149	1.003	1.922	2.996	4.010	5.065	6.128	7.183	8.222	9.193	10.253	11.319	12.467
Voyages	7.932	606	1.195	1.800	2.496	3.049	3.830	4.653	5.497	6.252	6.980	7.557	8.199
Communications	1.769	209	317	486	641	799	916	1.040	1.167	1.287	1.403	1.505	1.623
Construction	1.533	127	249	392	529	670	823	943	1.112	1.251	1.434	1.573	1.771
Assurances	671	44	104	162	217	283	360	437	506	553	612	674	737
Services financiers	2.727	245	466	711	957	1.187	1.426	1.695	1.919	2.129	2.395	2.640	2.877
Services d'informatique et d'information	2.075	217	407	601	796	978	1.164	1.370	1.543	1.733	1.928	2.113	2.288
Redevances et droits de licence	1.095	122	187	244	421	516	636	773	831	987	1.138	1.189	1.228
Autres services liés au commerce	14.133	1.151	2.460	3.681	4.771	5.790	6.868	8.302	9.365	10.103	11.567	12.445	13.913
dont:													
Négoce international	1.468	-9	342	577	559	506	582	864	923	874	1.245	1.044	1.408
Services personnels, culturels et relatifs aux loisirs	417	36	66	102	128	169	207	242	285	319	358	400	444
Services fournis ou reçus par les administrations publiques non dénommés ailleurs	1.656	135	272	415	561	724	893	1.054	1.213	1.360	1.533	1.664	1.835
Revenus	47.366	4.458	8.865	13.499	19.028	24.514	30.181	35.063	39.875	45.046	49.624	54.149	59.128
Revenus du travail	5.522	456	913	1.378	1.828	2.368	2.834	3.288	3.749	4.219	4.677	5.157	5.761
Revenus de placements et d'investissements	41.844	4.002	7.952	12.121	17.200	22.146	27.347	31.775	36.126	40.827	44.947	48.992	53.367
Transferts courants	7.530	471	1.095	1.690	2.262	2.861	3.465	4.020	4.503	4.947	5.490	6.040	7.012
Administrations publiques	2.657	126	341	507	672	851	1.084	1.236	1.333	1.446	1.659	1.829	2.388
Autres secteurs	4.873	345	754	1.183	1.590	2.010	2.381	2.784	3.170	3.501	3.831	4.211	4.624
Total des opérations courantes	311.394	26.409	53.034	83.333	110.591	139.926	170.075	197.585	223.094	251.765	281.289	309.838	337.489

N.B.: Etant donné que 2006 est une année de transition marquée par le passage à un nouveau système de collecte et de production de données, la qualité de celles-ci peut temporairement souffrir du changement de système.

9.1.2.7 OPÉRATIONS COURANTES DE LA BELGIQUE: PRÉSENTATION DÉTAILLÉE - CRÉDIT (FRÉQUENCE MENSUELLE CUMULÉE - À PARTIR DE 2007)

(millions d'euros)

	2007							2008					
	juin	juill.	août	sep.	oct.	nov.	déc.	jan.	fév.	mars	avril	mai	juin
Biens et services	146.402	170.740	193.276	218.048	245.324	270.623	293.748	26.778	53.520	80.466	108.835	134.661	162.289
Marchandises	118.269	137.908	155.655	175.426	197.680	218.320	236.103	21.797	43.883	65.424	88.788	109.591	132.035
Marchandises générales	110.321	128.772	145.534	163.915	184.710	204.018	220.533	20.557	41.380	61.634	83.662	103.299	124.474
Travail à façon	7.165	8.201	9.018	10.236	11.552	12.709	13.773	1.099	2.223	3.365	4.562	5.581	6.673
Réparations de biens	235	271	305	348	385	423	456	15	31	49	66	81	103
Achats de biens dans les ports	534	647	780	906	1.009	1.132	1.258	123	237	361	477	605	756
Or non monétaire	15	18	19	22	25	40	85	3	12	16	22	25	29
Services	28.131	32.831	37.620	42.621	47.642	52.301	57.643	4.981	9.637	15.042	20.047	25.070	30.255
Transport	8.875	10.357	11.863	13.365	14.987	16.594	18.105	1.489	2.981	4.534	6.098	7.484	9.070
Trafic touristique	3.490	4.372	5.325	6.165	6.800	7.353	7.939	470	951	1.495	2.340	3.018	3.610
Communications	1.415	1.652	1.900	2.136	2.362	2.597	2.820	309	501	700	940	1.138	1.323
Construction	404	455	528	580	654	730	791	56	131	207	286	388	478
Assurances	374	433	489	547	614	663	729	71	133	218	303	377	423
Services financiers	1.160	1.418	1.595	1.863	2.223	2.432	2.676	343	587	869	1.085	1.346	1.583
Informatique et d'information	1.082	1.279	1.440	1.617	1.820	1.982	2.192	176	306	566	816	1.001	1.197
Redevances et droits de licence	585	707	734	880	1.015	1.066	1.194	113	146	174	221	345	419
Autres services liés au commerce	8.446	9.534	10.782	12.133	13.474	14.786	16.658	1.533	3.118	5.065	6.319	7.907	9.700
dont: Négoce international	2.633	2.930	3.347	3.702	4.192	4.385	4.579	401	906	1.634	1.881	2.330	2.683
Services personnels, culturels et relatifs aux loisirs	136	148	174	197	216	247	268	18	67	97	141	184	210
Services fournis ou reçus par les administrations publiques non dénommés ailleurs	822	950	1.076	1.219	1.355	1.491	1.633	134	266	405	552	699	850
Services non alloués	1.341	1.523	1.711	1.917	2.121	2.359	2.638	270	453	714	949	1.187	1.395
Revenus	36.468	42.136	47.718	53.706	59.626	65.454	71.869	6.474	12.943	18.772	26.593	34.495	42.367
Revenus du travail	3.020	3.516	4.011	4.509	5.005	5.511	6.154	467	930	1.399	1.867	2.412	2.917
Revenus de placements et d'investissements	33.448	38.620	43.707	49.197	54.621	59.942	65.714	6.006	12.013	17.373	24.726	32.083	39.450
Transferts courants	3.316	3.829	4.286	4.766	5.278	5.781	6.338	678	1.386	2.162	2.596	3.082	3.597
Transferts gouvernement	1.236	1.366	1.496	1.626	1.784	1.942	2.142	313	626	939	1.069	1.180	1.406
Transferts de l'autres secteurs	2.080	2.463	2.790	3.140	3.493	3.838	4.194	365	760	1.224	1.528	1.903	2.192
Total des opérations courantes	186.187	216.706	245.280	276.520	310.228	341.857	371.954	33.930	67.849	101.400	138.025	172.239	208.254

N.B.: Une rupture méthodologique apparaît à la suite de changements dans le matériel de base entre 2006 et 2007.

9.1.2.8 OPÉRATIONS COURANTES DE LA BELGIQUE: PRÉSENTATION DÉTAILLÉE - DÉBIT (FRÉQUENCE MENSUELLE CUMULÉE - JUSQUE 2006)

(millions d'euros)

	2005	2006											
	déc.	jan.	fév.	mars	avril	mai	juin	juill.	août	sep.	oct.	nov.	déc.
Biens et services	247.781	21.676	42.582	67.584	88.298	110.855	133.562	154.186	175.011	197.180	220.093	242.742	263.771
Marchandises	206.624	18.191	36.044	57.616	74.757	93.661	112.711	129.230	146.252	164.896	184.239	203.738	221.385
Marchandises générales	195.336	17.310	34.197	54.714	71.188	88.798	106.663	122.194	138.421	155.879	174.075	192.543	209.306
Travail à façon	10.318	782	1.661	2.621	3.203	4.274	5.359	6.223	6.883	7.972	9.031	9.976	10.786
Réparations de biens	208	19	34	52	68	90	111	134	153	171	199	220	242
Achats de biens dans les ports	505	39	84	133	182	229	285	365	438	486	525	572	611
Or non monétaire	257	41	68	96	116	270	293	314	357	388	409	427	440
Services	41.157	3.485	6.538	9.968	13.541	17.194	20.851	24.956	28.759	32.284	35.854	39.004	42.386
Transport	9.868	844	1.630	2.550	3.408	4.321	5.187	6.026	6.974	7.863	8.694	9.523	10.386
Voyages	12.049	782	1.548	2.402	3.459	4.544	5.624	7.165	8.550	9.684	10.782	11.568	12.370
Communications	1.065	109	209	337	474	585	664	758	870	965	1.071	1.149	1.270
Construction	682	61	118	190	250	310	362	421	496	566	626	678	748
Assurances	409	31	67	112	138	174	224	255	286	327	362	392	436
Services financiers	2.810	288	484	713	933	1.159	1.385	1.638	1.839	2.035	2.284	2.521	2.751
Services d'informatique et d'information	1.500	135	279	397	526	668	800	950	1.052	1.159	1.275	1.450	1.581
Redevances et droits de licence	844	67	168	244	291	347	449	491	577	624	676	740	859
Autres services liés au commerce	10.940	1.064	1.873	2.748	3.693	4.643	5.563	6.605	7.404	8.265	9.201	10.008	10.902
dont:													
Négoce international	0	0	0	0	0	0	0	0	0	0	0	0	0
Services personnels, culturels et relatifs aux loisirs	375	36	66	107	131	160	196	217	244	280	315	357	396
Services fournis ou reçus par les administrations publiques non dénommés ailleurs	615	68	96	168	238	283	397	430	467	516	568	618	687
Revenus	43.133	4.390	8.717	13.256	17.365	21.452	25.683	30.773	35.773	41.146	45.719	50.222	55.161
Revenus du travail	1.619	124	248	377	499	729	859	984	1.109	1.227	1.347	1.467	1.698
Revenus de placements et d'investissements	41.514	4.266	8.469	12.879	16.866	20.723	24.824	29.789	34.664	39.919	44.372	48.755	53.463
Transferts courants	12.621	844	2.245	3.238	4.170	5.244	6.213	7.199	8.174	9.131	10.184	11.195	12.238
Administrations publiques	6.428	407	1.351	1.843	2.333	2.901	3.379	3.916	4.463	5.022	5.643	6.161	6.641
Autres secteurs	6.193	437	894	1.395	1.837	2.343	2.834	3.283	3.711	4.109	4.541	5.034	5.597
Total des opérations courantes	303.535	26.910	53.544	84.078	109.833	137.551	165.458	192.158	218.958	247.457	275.996	304.159	331.170

N.B.: Etant donné que 2006 est une année de transition marquée par le passage à un nouveau système de collecte et de production de données, la qualité de celles-ci peut temporairement souffrir du changement de système.

9.1.2.8 OPÉRATIONS COURANTES DE LA BELGIQUE: PRÉSENTATION DÉTAILLÉE - DÉBIT (FRÉQUENCE MENSUELLE CUMULÉE - À PARTIR DE 2007)

(millions d'euros)

	2007							2008					
	juin	juill.	août	sep.	oct.	nov.	déc.	jan.	fév.	mars	avril	mai	juin
Biens et services	139.777	164.351	186.550	210.220	236.617	262.306	287.468	28.086	55.108	83.084	112.727	139.864	168.247
Marchandises	115.122	134.438	152.312	171.610	193.745	215.068	234.648	23.978	47.216	70.492	95.574	118.263	141.776
Marchandises générales	108.899	127.156	144.206	162.556	183.551	203.870	222.611	22.761	44.870	67.061	91.006	112.584	134.960
Travail à façon	5.709	6.552	7.275	8.130	9.166	10.046	10.783	1.015	2.032	3.002	4.019	4.992	5.982
Réparations de biens	59	175	183	190	198	216	227	112	123	136	149	177	190
Achats de biens dans les ports	389	476	558	633	715	806	879	70	149	227	314	405	516
Or non monétaire	66	79	90	100	115	130	146	21	42	67	88	108	132
Services	24.654	29.912	34.237	38.610	42.872	47.238	52.820	4.108	7.893	12.592	17.153	21.600	26.469
Transport	7.238	8.505	9.740	11.038	12.347	13.630	14.879	1.250	2.462	3.738	5.062	6.394	7.692
Trafic touristique	5.573	7.508	8.810	9.757	10.764	11.593	12.583	744	1.458	2.464	3.400	4.347	5.506
Communications	1.140	1.344	1.541	1.711	1.923	2.123	2.279	209	320	479	650	812	963
Construction	253	311	363	415	464	512	580	37	91	156	228	290	338
Assurances	286	330	376	419	452	491	528	41	88	180	244	280	329
Services financiers	845	1.066	1.172	1.397	1.578	1.776	1.975	300	439	594	919	1.167	1.294
Informatique et d'information	791	923	1.032	1.178	1.310	1.457	1.654	96	198	393	533	673	810
Redevances et droits de licence	679	838	941	1.075	1.178	1.259	1.365	119	220	335	454	548	632
Autres services liés au commerce	6.226	7.192	8.110	9.161	10.111	11.305	13.485	1.072	2.104	3.433	4.549	5.708	7.209
dont: Négoce international	0	0	0	0	0	0	0	0	0	0	0	0	0
Services personnels, culturels et relatifs aux loisirs	166	192	231	262	284	340	372	23	78	115	158	200	236
Services fournis ou reçus par les administrations publiques non dénommés ailleurs	91	97	104	120	128	132	145	9	31	77	87	96	104
Services non alloués	1.365	1.606	1.816	2.077	2.333	2.621	2.976	207	404	629	869	1.087	1.361
Revenus	32.087	37.962	43.747	49.972	55.650	61.459	67.582	6.237	12.470	18.726	25.181	31.745	38.221
Revenus du travail	992	1.129	1.274	1.435	1.572	1.719	1.976	147	289	454	600	855	1.022
Revenus de placements et d'investissements	31.094	36.832	42.471	48.535	54.075	59.736	65.602	6.090	12.181	18.271	24.580	30.889	37.198
Transferts courants	5.654	6.535	7.502	8.467	9.331	10.263	11.314	1.069	2.053	3.241	4.373	5.225	6.079
Transferts gouvernement	3.182	3.657	4.205	4.794	5.288	5.832	6.443	674	1.265	1.855	2.431	2.944	3.399
Transferts de l'autres secteurs	2.473	2.879	3.298	3.675	4.044	4.432	4.872	396	790	1.388	1.944	2.283	2.682
Total des opérations courantes	177.519	208.849	237.799	268.659	301.597	334.027	366.363	35.392	69.631	105.050	142.280	176.833	212.545

9.1.2.9 OPÉRATIONS COURANTES DE LA BELGIQUE: PRÉSENTATION DÉTAILLÉE - SOLDE (FRÉQUENCE MENSUELLE CUMULÉE - JUSQUE 2006)

(millions d'euros)

	2005	2006											
	déc.	jan.	fév.	mars	avril	mai	juin	juill.	août	sep.	oct.	nov.	déc.
Biens et services	8.717	-196	492	560	1.003	1.696	2.867	4.316	3.705	4.592	6.082	6.907	7.578
Marchandises	4.717	-606	-615	-1.062	-983	-340	467	1.580	804	1.709	2.335	2.832	2.582
Marchandises générales	2.574	-817	-1.002	-1.650	-1.820	-1.270	-677	279	-673	25	476	752	250
Travail à façon	1.213	121	175	281	442	504	626	710	798	902	998	1.155	1.328
Réparations de biens	103	6	16	27	41	48	56	58	64	72	71	77	78
Achats de biens dans les ports	922	87	162	260	338	444	532	597	673	755	848	920	993
Or non monétaire	-95	-3	34	20	16	-66	-70	-64	-58	-45	-58	-72	-67
Services	4.000	410	1.107	1.622	1.986	2.036	2.400	2.736	2.901	2.883	3.747	4.075	4.996
Transport	1.281	159	292	446	602	744	941	1.157	1.248	1.330	1.559	1.796	2.081
Voyages	-4.117	-176	-353	-602	-963	-1.495	-1.794	-2.512	-3.053	-3.432	-3.802	-4.011	-4.171
Communications	704	100	108	149	167	214	252	282	297	322	332	356	353
Construction	851	66	131	202	279	360	461	522	616	685	808	895	1.023
Assurances	262	13	37	50	79	109	136	182	220	226	250	282	301
Services financiers	-83	-43	-18	-2	24	28	41	57	80	94	111	119	126
Services d'informatique et d'information	575	82	128	204	270	310	364	420	491	574	653	663	707
Redevances et droits de licence	251	55	19	0	130	169	187	282	254	363	462	449	369
Autres services liés au commerce	3.193	87	587	933	1.078	1.147	1.305	1.697	1.961	1.838	2.366	2.437	3.011
dont:													
Négoce international	1.468	-9	342	577	559	506	582	864	923	874	1.245	1.044	1.408
Services personnels, culturels et relatifs aux loisirs	42	0	0	-5	-3	9	11	25	41	39	43	43	48
Services fournis ou reçus par les administrations publiques non dénommés ailleurs	1.041	67	176	247	323	441	496	624	746	844	965	1.046	1.148
Revenus	4.233	68	148	243	1.663	3.062	4.498	4.290	4.102	3.900	3.905	3.927	3.967
Revenus du travail	3.903	332	665	1.001	1.329	1.639	1.975	2.304	2.640	2.992	3.330	3.690	4.063
Revenus de placements et d'investissements	330	-264	-517	-758	334	1.423	2.523	1.986	1.462	908	575	237	-96
Transferts courants	-5.091	-373	-1.150	-1.548	-1.908	-2.383	-2.748	-3.179	-3.671	-4.184	-4.694	-5.155	-5.226
Administrations publiques	-3.771	-281	-1.010	-1.336	-1.661	-2.050	-2.295	-2.680	-3.130	-3.576	-3.984	-4.332	-4.253
Autres secteurs	-1.320	-92	-140	-212	-247	-333	-453	-499	-541	-608	-710	-823	-973
Total des opérations courantes	7.859	-501	-510	-745	758	2.375	4.617	5.427	4.136	4.308	5.293	5.679	6.319

N.B.: Etant donné que 2006 est une année de transition marquée par le passage à un nouveau système de collecte et de production de données, la qualité de celles-ci peut temporairement souffrir du changement de système.

9.1.2.9 OPÉRATIONS COURANTES DE LA BELGIQUE: PRÉSENTATION DÉTAILLÉE - SOLDE (FRÉQUENCE MENSUELLE CUMULÉE - À PARTIR DE 2007)

(millions d'euros)

	2007							2008					
	juin	juill.	août	sep.	oct.	nov.	déc.	jan.	fév.	mars	avril	mai	juin
Biens et services	6.625	6.389	6.726	7.828	8.707	8.317	6.281	-1.308	-1.589	-2.619	-3.893	-5.204	-5.958
Marchandises	3.148	3.471	3.344	3.818	3.937	3.254	1.457	-2.181	-3.333	-5.068	-6.786	-8.672	-9.742
Marchandises générales	1.421	1.615	1.326	1.357	1.157	146	-2.081	-2.204	-3.490	-5.427	-7.344	-9.284	-10.484
Travail à façon	1.457	1.650	1.744	2.107	2.387	2.664	2.991	84	191	363	543	589	691
Réparations de biens	174	94	120	156	186	205	226	-96	-91	-86	-81	-94	-85
Achats de biens dans les ports	145	170	221	272	293	325	378	53	88	134	163	200	240
Or non monétaire	-51	-62	-72	-79	-91	-91	-62	-18	-30	-51	-66	-83	-103
Services	3.476	2.917	3.381	4.009	4.769	5.062	4.822	873	1.744	2.449	2.894	3.469	3.784
Transport	1.637	1.852	2.124	2.328	2.641	2.965	3.227	239	519	796	1.035	1.089	1.377
Trafic touristique	-2.082	-3.135	-3.484	-3.591	-3.963	-4.239	-4.643	-274	-507	-969	-1.060	-1.329	-1.896
Communications	274	306	357	423	436	471	537	99	180	220	289	324	358
Construction	149	142	162	162	187	215	208	19	39	50	57	97	140
Assurances	86	101	111	126	160	170	200	30	45	39	60	97	95
Services financiers	316	354	425	468	647	658	703	43	148	275	166	179	289
Informatique et d'information	291	357	409	440	511	527	540	80	109	173	282	327	386
Redevances et droits de licence	-92	-129	-206	-195	-162	-191	-169	-6	-74	-161	-233	-203	-213
Autres services liés au commerce	2.220	2.342	2.672	2.972	3.363	3.481	3.173	460	1.013	1.631	1.769	2.199	2.491
dont: Négoce international	2.633	2.930	3.347	3.702	4.192	4.385	4.579	401	906	1.634	1.881	2.330	2.683
Services personnels, culturels et relatifs aux loisirs	-30	-44	-58	-66	-69	-94	-105	-6	-12	-19	-17	-15	-25
Services fournis ou reçus par les administrations publiques non dénommés ailleurs	730	852	971	1.099	1.227	1.359	1.488	125	234	327	464	602	745
Services non alloués	-24	-82	-104	-159	-211	-262	-338	62	47	83	78	99	33
Revenus	4.382	4.175	3.972	3.736	3.979	3.998	4.290	237	474	47	1.413	2.751	4.147
Revenus du travail	2.027	2.386	2.735	3.072	3.431	3.790	4.176	320	641	945	1.267	1.557	1.896
Revenus de placements et d'investissements	2.354	1.788	1.236	663	547	207	113	-84	-168	-898	147	1.195	2.252
Transferts courants	-2.337	-2.704	-3.214	-3.699	-4.051	-4.480	-4.974	-391	-668	-1.080	-1.778	-2.144	-2.483
Transferts gouvernement	-1.945	-2.290	-2.708	-3.166	-3.502	-3.888	-4.299	-361	-639	-917	-1.363	-1.765	-1.993
Transferts de l'autres secteurs	-394	-417	-509	-536	-552	-596	-679	-30	-29	-163	-414	-378	-489
Total des opérations courantes	8.667	7.856	7.480	7.860	8.629	7.829	5.591	-1.462	-1.782	-3.650	-4.255	-4.595	-4.292

N.B.: Une rupture méthodologique apparaît à la suite de changements dans le matériel de base entre 2006 et 2007.

9.1.3 COMPTE DE CAPITAL ET D'OPÉRATIONS FINANCIÈRES DE LA BELGIQUE: PRÉSENTATION DÉTAILLÉE

9.1.3.1 COMPTE DE CAPITAL ET D'OPÉRATIONS FINANCIÈRES DE LA BELGIQUE: PRÉSENTATION DÉTAILLÉE - SOLDE (JUSQUE 2006)

(millions d'euros)

	2005		2006										
	déc.	jan.	fév.	mars	avril	mai	juin	juill.	août	sep.	oct.	nov.	déc.
Mouvements de capitaux	-106	-103	-51	-88	-31	-47	-44	-62	-50	-61	-38	-57	296
Transferts de capital	-32	-28	-34	-28	-35	-38	-32	-39	-30	-30	-29	-35	-35
Acquisitions et cessions d'actifs non financiers non produits	-74	-75	-17	-60	4	-9	-12	-23	-20	-31	-9	-22	331
Opérations financières	-104	308	108	932	-869	-1.632	-3.252	62	1.592	174	-1.770	267	-1.913
Investissements directs	111	2.034	449	-7.361	3.860	-2.452	123	6.875	1.084	121	-2.894	582	4.122
De la Belgique à l'étranger ¹	-3.218	-9.043	-1.100	-11.946	-2.310	-2.047	6.532	-1.643	-3.057	-1.818	-5.364	-1.931	-6.676
Capital social	-3.893	-7.288	-749	-1.493	-1.314	-1.173	-385	3.143	110	-1.316	-1.926	-496	-821
Bénéfices réinvestis	-360	-840	-840	-840	-72	-72	-72	-713	-713	-713	-660	-660	-660
Autres transactions	1.035	-915	489	-9.613	-924	-802	6.989	-4.073	-2.454	211	-2.778	-775	-5.195
De l'étranger en Belgique ²	3.329	11.077	1.549	4.585	6.170	-405	-6.409	8.518	4.141	1.939	2.470	2.513	10.798
Capital social	6.162	16.050	893	5.775	4.322	2.096	-5.798	5.497	3.386	993	811	1.874	7.491
Bénéfices réinvestis	1.122	1.554	1.554	1.554	-1.176	-1.176	-1.176	1.374	1.374	1.374	1.247	1.247	1.247
Autres transactions	-3.955	-6.527	-898	-2.744	3.024	-1.325	565	1.647	-619	-428	412	-608	2.060
Investissements de portefeuille	-2.595	2.556	-3.678	1.199	-5.971	-954	-10.017	3.563	4.824	-2.723	-1.360	4.462	598
Avoirs ³	-1.509	-4.063	-3.785	-1.447	-2.199	-3.074	-8.124	4.268	-1.172	-2.591	1.241	-1.443	839
Engagements ⁴	-1.086	6.619	107	2.646	-3.772	2.120	-1.893	-705	5.996	-132	-2.601	5.905	-241
Produits financiers dérivés	-354	53	39	-404	-474	425	-59	-50	575	2.286	57	561	-388
Autres opérations financières	1.946	-3.779	3.252	7.504	1.740	952	6.775	-10.356	-4.449	25	2.030	-5.043	-6.169
Avoirs	-6.009	-5.304	5.658	-4.100	-4.750	-5.700	14.833	-11.932	3.781	176	-15.997	-19.518	-28.660
Crédits commerciaux	489	-107	-672	-721	68	514	-162	364	973	-1.259	-837	-67	432
Autres	-6.498	-5.197	6.330	-3.379	-4.818	-6.214	14.995	-12.296	2.808	1.435	-15.160	-19.451	-29.092
Engagements	7.955	1.525	-2.406	11.604	6.490	6.652	-8.058	1.576	-8.230	-151	18.027	14.475	22.491
Crédits commerciaux	275	-736	543	659	-660	-105	442	-302	-598	1.008	319	137	132
Autres	7.680	2.261	-2.949	10.945	7.150	6.757	-8.500	1.878	-7.632	-1.159	17.708	14.338	22.359
Avoirs de réserve de la BNB	788	-556	46	-6	-24	397	-74	30	-442	465	397	-295	-76
Total des opérations en capital et financières	-210	205	57	844	-900	-1.679	-3.296	0	1.542	113	-1.808	210	-1.617

N.B.: Etant donné que 2006 est une année de transition marquée par le passage à un nouveau système de collecte et de production de données, la qualité de celles-ci peut temporairement souffrir du changement de système. La publication des statistiques relatives aux composantes du compte des opérations financières pour l'année 2007, hors avoirs de réserve de la Banque nationale de Belgique, est temporairement suspendue suite d'une part au changement de méthode dans les procédures de collecte, basées dorénavant exclusivement sur des enquêtes organisées avec des fréquences différentes, d'autre part au changement d'ordre méthodologique dans la production des résultats pour certaines de ces composantes.

¹ Investissements directs à l'étranger: est considérée comme une opération d'investissement direct à l'étranger toute variation d'un avoir sur le reste du monde détenu par un résident de l'UEBL dans le cadre d'une relation d'investissement direct.

² Investissements directs en UEBl: est considérée comme une opération d'investissement direct en UEBl toute variation d'un engagement vis-à-vis du reste du monde contracté par un résident de l'UEBL dans le cadre d'une relation d'investissement direct.

³ Avoirs: opérations sur titres autres que belges. Signe -: augmentation des avoirs des résidents.

⁴ Engagements: opérations sur titres belges. Signe -: diminution des avoirs des non-résidents.

9.1.3.1 COMPTE DE CAPITAL ET D'OPÉRATIONS FINANCIÈRES DE LA BELGIQUE: PRÉSENTATION DÉTAILLÉE - SOLDE (À PARTIR DE 2007)

(millions d'euros)

	2007							2008					
	juin	juill.	août	sep.	oct.	nov.	déc.	jan.	fév.	mars	avril	mai	juin
Mouvements de capitaux	-137	-102	-59	-82	-79	-86	-411	-161	-57	-86	-191	-64	-124
Transferts de capital	-15	-10	-10	-10	-22	-22	-93	24	24	24	27	27	27
Acquisitions et cessions d'actifs non financiers non produits	-121	-93	-49	-72	-57	-64	-317	-185	-81	-109	-218	-91	-151
Opérations financières	-957	2.697	-482	299	-969	1.157	729	509	1.299	2.711	2.057	-1.107	-865
Investissements directs	-13.203	3.202	-906	5.332	5.352	1.189	-6.389	2.743	1.355	-5.730	-7.508	6.085	1.688
De la Belgique à l'étranger	-8.241	-3.557	-3.850	1.780	737	-3.143	-29.867	-1.015	-1.391	-5.766	-1.019	5.098	-5.700
Capital social	479	188	-1.108	2.794	-7.319	-149	-15.570	-302	3	-404	-1.173	710	-1.199
Bénéfices réinvestis	-71	-712	-712	-712	-660	-660	-660	-841	-841	-841	-73	-70	-70
Autres transactions	-8.650	-3.033	-2.030	-302	8.716	-2.333	-13.637	128	-553	-4.521	226	4.458	-4.431
De l'étranger en Belgique	-4.961	6.759	2.944	3.552	4.615	4.331	23.478	3.758	2.746	36	-6.488	987	7.388
Capital social	1.790	1.397	-495	915	-16	4.200	13.283	322	-2.485	724	466	366	3.301
Bénéfices réinvestis	-1.177	1.374	1.374	1.374	1.247	1.247	1.247	1.554	1.554	1.554	-1.177	-1.176	-1.176
Autres transactions	-5.575	3.988	2.065	1.263	3.383	-1.116	8.948	1.882	3.677	-2.243	-5.777	1.797	5.263
Investissements de portefeuille	2.340	1.243	-5.501	7	-21.595	2.514	-4.900	7.151	2.492	4.923	4.306	-2.332	-4.495
Avoirs	-4.723	-5.108	-6.711	-2.814	-20.858	1.085	-2.575	-290	466	6.368	-3.723	-5.854	-770
Engagements	7.063	6.351	1.210	2.821	-737	1.429	-2.325	7.441	2.026	-1.445	8.029	3.522	-3.725
Produits financiers dérivés	-2.126	260	856	307	434	-84	604	1.261	568	326	252	-5	-307
Autres opérations financières	11.984	-1.660	4.693	-4.806	14.943	-2.398	11.646	-11.020	-2.948	3.324	5.272	-5.108	1.891
Avoirs	-1.799	17.657	-25.217	5.265	-43.114	1.050	4.139	-66.578	-191	37.180	-34.688	4.025	7.776
Crédits commerciaux	-1.393	829	989	-516	-1.454	178	1.411	-581	-670	-30	-204	370	-405
Autres	-406	16.828	-26.206	5.782	-41.660	871	2.728	-65.997	479	37.210	-34.484	3.655	8.180
Engagements	13.783	-19.317	29.910	-10.072	58.057	-3.448	7.506	55.558	-2.758	-33.856	39.960	-9.133	-5.885
Crédits commerciaux	1.072	-531	-435	-937	1.794	-243	630	-454	547	640	-388	109	402
Autres	12.711	-18.776	30.335	-9.134	56.263	-3.204	6.876	56.012	-3.305	-34.493	40.348	-9.242	-6.287
Avoirs de réserve de la BNB	48	-348	376	-541	-102	-63	-231	374	-168	-131	-266	252	358
Total des opérations en capital et financières	-1.093	2.594	-541	217	-1.048	1.071	319	348	1.242	2.626	1.866	-1.171	-988

N.B.: Une rupture méthodologique apparaît à la suite de changements dans le matériel de base entre 2006 et 2007.

9.1.3.2 COMPTE DE CAPITAL ET D'OPÉRATIONS FINANCIÈRES DE LA BELGIQUE: PRÉSENTATION DÉTAILLÉE - SOLDE CUMULÉ (JUSQUE 2006)

(millions d'euros)

	2005	2006											
	déc.	jan.	fév.	mars	avril	mai	juin	juill.	août	sep.	oct.	nov.	déc.
Mouvements de capitaux	-722	-103	-154	-242	-273	-320	-364	-426	-476	-537	-575	-632	-336
Transferts de capital	-508	-28	-62	-90	-125	-163	-195	-234	-264	-294	-323	-358	-393
Acquisitions et cessions d'actifs non financiers non produits	-214	-75	-92	-152	-148	-157	-169	-192	-212	-243	-252	-274	57
Opérations financières	-7.321	308	416	1.348	479	-1.153	-4.405	-4.343	-2.751	-2.577	-4.347	-4.080	-5.993
Investissements directs	1.377	2.034	2.483	-4.878	-1.018	-3.470	-3.347	3.528	4.612	4.733	1.839	2.421	6.543
De la Belgique à l'étranger ¹	-26.262	-9.043	-10.143	-22.089	-24.399	-26.446	-19.914	-21.557	-24.614	-26.432	-31.796	-33.727	-40.403
Capital social	-16.879	-7.288	-8.037	-9.530	-10.844	-12.017	-12.402	-9.259	-9.149	-10.465	-12.391	-12.887	-13.708
Bénéfices réinvestis	-3.738	-840	-1.680	-2.520	-2.592	-2.664	-2.736	-3.449	-4.162	-4.875	-5.535	-6.195	-6.855
Autres transactions	-5.645	-915	-426	-10.039	-10.963	-11.765	-4.776	-8.849	-11.303	-11.092	-13.870	-14.645	-19.840
De l'étranger en Belgique ²	27.639	11.077	12.626	17.211	23.381	22.976	16.567	25.085	29.226	31.165	33.635	36.148	46.946
Capital social	24.737	16.050	16.943	22.718	27.040	29.136	23.338	28.835	32.221	33.214	34.025	35.899	43.390
Bénéfices réinvestis	4.188	1.554	3.108	4.662	3.486	2.310	1.134	2.508	3.882	5.256	6.503	7.750	8.997
Autres transactions	-1.286	-6.527	-7.425	-10.169	-7.145	-8.470	-7.905	-6.258	-6.877	-7.305	-6.893	-7.501	-5.441
Investissements de portefeuille	-35.577	2.556	-1.122	77	-5.894	-6.848	-16.865	-13.302	-8.478	-11.201	-12.561	-8.099	-7.501
Avoirs ³	-34.109	-4.063	-7.848	-9.295	-11.494	-14.568	-22.692	-18.424	-19.596	-22.187	-20.946	-22.389	-21.550
Engagements ⁴	-1.468	6.619	6.726	9.372	5.600	7.720	5.827	5.122	11.118	10.986	8.385	14.290	14.049
Produits financiers dérivés	-4.352	53	92	-312	-786	-361	-420	-470	105	2.391	2.448	3.009	2.621
Autres opérations financières	29.462	-3.779	-527	6.977	8.717	9.669	16.444	6.088	1.639	1.664	3.694	-1.349	-7.518
Avoirs	-69.139	-5.304	354	-3.746	-8.496	-14.196	637	-11.295	-7.514	-7.338	-23.335	-42.853	-71.513
Crédits commerciaux	-1.493	-107	-779	-1.500	-1.432	-918	-1.080	-716	257	-1.002	-1.839	-1.906	-1.474
Autres	-67.646	-5.197	1.133	-2.246	-7.064	-13.278	1.717	-10.579	-7.771	-6.336	-21.496	-40.947	-70.039
Engagements	98.601	1.525	-881	10.723	17.213	23.865	15.807	17.383	9.153	9.002	27.029	41.504	63.995
Crédits commerciaux	935	-736	-193	466	-194	-299	143	-159	-757	251	570	707	839
Autres	97.666	2.261	-688	10.257	17.407	24.164	15.664	17.542	9.910	8.751	26.459	40.797	63.156
Avoirs de réserve de la BNB	1.769	-556	-510	-516	-540	-143	-217	-187	-629	-164	233	-62	-138
Total des opérations en capital et financières	-8.043	205	262	1.106	206	-1.473	-4.769	-4.769	-3.227	-3.114	-4.922	-4.712	-6.329

N.B.: Etant donné que 2006 est une année de transition marquée par le passage à un nouveau système de collecte et de production de données, la qualité de celles-ci peut temporairement souffrir du changement de système. La publication des statistiques relatives aux composantes du compte des opérations financières pour l'année 2007, hors avoirs de réserve de la Banque nationale de Belgique, est temporairement suspendue suite d'une part au changement de méthode dans les procédures de collecte, basées dorénavant exclusivement sur des enquêtes organisées avec des fréquences différentes, d'autre part au changement d'ordre méthodologique dans la production des résultats pour certaines de ces composantes.

¹ Investissements directs à l'étranger: est considérée comme une opération d'investissement direct à l'étranger toute variation d'un avoir sur le reste du monde détenu par un résident de l'UEBL dans le cadre d'une relation d'investissement direct.

² Investissements directs en UEBl: est considérée comme une opération d'investissement direct en UEBl toute variation d'un engagement vis-à-vis du reste du monde contracté par un résident de l'UEBl dans le cadre d'une relation d'investissement direct.

³ Avoirs: opérations sur titres autres que belges. Signe -: augmentation des avoirs des résidents.

⁴ Engagements: opérations sur titres belges. Signe -: diminution des avoirs des non-résidents.

9.1.3.2 COMPTE DE CAPITAL ET D'OPÉRATIONS FINANCIÈRES DE LA BELGIQUE: PRÉSENTATION DÉTAILLÉE - SOLDE CUMULÉ (À PARTIR DE 2007)

(millions d'euros)

	2007							2008					
	juin	juill.	août	sep.	oct.	nov.	déc.	jan.	fév.	mars	avril	mai	juin
Mouvements de capitaux	-248	-350	-409	-491	-570	-656	-1.067	-161	-218	-304	-495	-559	-683
Transferts de capital	-90	-100	-110	-120	-142	-164	-257	24	48	72	99	126	153
Acquisitions et cessions d'actifs non financiers non produits	-156	-249	-298	-370	-427	-491	-808	-185	-266	-375	-593	-684	-835
Opérations financières	-9.441	-6.744	-7.226	-6.927	-7.896	-6.739	-6.010	509	1.808	4.519	6.576	5.469	4.604
Investissements directs	5.016	8.218	7.312	12.644	17.996	19.185	12.796	2.743	4.098	-1.632	-9.140	-3.055	-1.367
De la Belgique à l'étranger	-416	-3.973	-7.823	-6.043	-5.306	-8.449	-38.316	-1.015	-2.406	-8.172	-9.191	-4.093	-9.793
Capital social	-3.080	-2.892	-4.000	-1.206	-8.525	-8.674	-24.244	-302	-299	-703	-1.876	-1.166	-2.365
Bénéfices réinvestis	-2.736	-3.448	-4.160	-4.872	-5.532	-6.192	-6.852	-841	-1.682	-2.523	-2.596	-2.666	-2.736
Autres transactions	5.397	2.364	334	32	8.748	6.415	-7.222	128	-425	-4.946	-4.720	-262	-4.693
De l'étranger en Belgique	5.433	12.192	15.136	18.688	23.303	27.634	51.112	3.758	6.504	6.540	52	1.039	8.427
Capital social	4.415	5.812	5.317	6.232	6.216	10.416	23.699	322	-2.163	-1.439	-973	-607	2.694
Bénéfices réinvestis	1.131	2.505	3.879	5.253	6.500	7.747	8.994	1.554	3.108	4.662	3.485	2.309	1.133
Autres transactions	-115	3.873	5.938	7.201	10.584	9.468	18.416	1.882	5.559	3.316	-2.461	-664	4.599
Investissements de portefeuille	-2.207	-964	-6.465	-6.458	-28.053	-25.539	-30.439	7.151	9.643	14.566	18.872	16.540	12.045
Avoirs	-20.881	-25.989	-32.700	-35.514	-56.372	-55.287	-57.862	-290	176	6.544	2.821	-3.033	-3.803
Engagements	18.674	25.025	26.235	29.056	28.319	29.748	27.423	7.441	9.467	8.022	16.051	19.573	15.848
Produits financiers dérivés	-1.386	-1.126	-270	37	471	387	991	1.261	1.829	2.155	2.407	2.402	2.095
Autres opérations financières	-10.907	-12.567	-7.874	-12.680	2.263	-135	11.511	-11.020	-13.968	-10.644	-5.372	-10.480	-8.589
Avoirs	-78.417	-60.760	-85.977	-80.712	-123.826	-122.776	-118.637	-66.578	-66.769	-29.589	-64.277	-60.252	-52.476
Crédits commerciaux	-2.480	-1.651	-662	-1.178	-2.632	-2.454	-1.043	-581	-1.251	-1.281	-1.485	-1.115	-1.520
Autres	-75.935	-59.107	-85.313	-79.531	-121.191	-120.320	-117.592	-65.997	-65.518	-28.308	-62.792	-59.137	-50.957
Engagements	67.510	48.193	78.103	68.031	126.088	122.640	130.146	55.558	52.800	18.944	58.904	49.771	43.886
Crédits commerciaux	1.821	1.290	855	-82	1.712	1.469	2.099	-454	93	733	345	454	856
Autres	65.689	46.913	77.248	68.114	124.377	121.173	128.049	56.012	52.707	18.214	58.562	49.320	43.033
Avoirs de réserve de la BNB	44	-304	72	-469	-571	-634	-865	374	206	75	-191	61	419
Total des opérations en capital et financières	-9.688	-7.094	-7.635	-7.418	-8.466	-7.395	-7.076	348	1.590	4.216	6.082	4.911	3.923

N.B.: Une rupture méthodologique apparaît à la suite de changements dans le matériel de base entre 2006 et 2007.

10. Cours de change

10.1 COURS DE CHANGE DE RÉFÉRENCE DE L'EURO

(unités de monnaie nationale, moyennes journalières)

	Dollar des Etats-Unis	Yen japonais	Couronne danoise	Couronne suédoise	Livre sterling	Couronne norvégienne	Couronne tchèque	Couronne estonienne	Forint hongrois	Zloty polonais	Franc suisse	Dollar canadien
1999	1,0658	121,32	7,4355	8,8075	0,6587	8,3104	36,884	15,6466	252,77	4,2274	1,6003	1,5840
2000	0,9236	99,47	7,4538	8,4452	0,6095	8,1129	35,599	15,6466	260,04	4,0082	1,5579	1,3706
2001	0,8956	108,68	7,4521	9,2551	0,6219	8,0484	34,068	15,6466	256,59	3,6721	1,5105	1,3864
2002	0,9456	118,06	7,4305	9,1611	0,6288	7,5086	30,804	15,6466	242,96	3,8574	1,4670	1,4838
2003	1,1312	130,97	7,4307	9,1242	0,6920	8,0033	31,846	15,6466	253,62	4,3996	1,5212	1,5817
2004	1,2439	134,44	7,4399	9,1243	0,6787	8,3697	31,891	15,6466	251,66	4,5268	1,5438	1,6167
2005	1,2441	136,85	7,4518	9,2822	0,6838	8,0092	29,782	15,6466	248,05	4,0230	1,5483	1,5087
2006	1,2556	146,02	7,4591	9,2544	0,6817	8,0472	28,342	15,6466	264,26	3,8959	1,5729	1,4237
2007	1,3705	161,25	7,4506	9,2501	0,6843	8,0165	27,766	15,6466	251,35	3,7837	1,6427	1,4678
2006 III	1,2743	148,09	7,4604	9,2304	0,6798	8,0604	28,337	15,6466	275,41	3,9537	1,5768	1,4283
IV	1,2887	151,72	7,4557	9,1350	0,6731	8,2712	28,044	15,6466	260,25	3,8478	1,5928	1,4669
2007 I	1,3106	156,43	7,4524	9,1894	0,6706	8,1690	28,037	15,6466	252,32	3,8863	1,6162	1,5357
II	1,3481	162,89	7,4500	9,2573	0,6788	8,1060	28,272	15,6466	248,31	3,8005	1,6478	1,4791
III	1,3738	161,90	7,4446	9,2639	0,6800	7,9175	27,941	15,6466	251,82	3,7900	1,6473	1,4374
IV	1,4486	163,83	7,4557	9,2899	0,7078	7,8778	26,826	15,6466	252,86	3,6584	1,6596	1,4201
2008 I	1,4976	157,80	7,4534	9,3996	0,7570	7,9583	25,564	15,6466	259,30	3,5759	1,6014	1,5022
II	1,5622	163,35	7,4599	9,3517	0,7929	7,9401	24,830	15,6466	248,04	3,4070	1,6114	1,5769
III	1,5050	161,83	7,4592	9,4738	0,7950	8,0604	24,093	15,6466	236,07	3,3081	1,6115	1,5650
2007 septembre	1,3896	159,82	7,4506	9,2835	0,6889	7,8306	27,573	15,6466	253,33	3,7891	1,6474	1,4273
octobre	1,4227	164,95	7,4534	9,1735	0,6961	7,6963	27,335	15,6466	251,02	3,7062	1,6706	1,3891
novembre	1,4684	162,89	7,4543	9,2889	0,7090	7,9519	26,732	15,6466	254,50	3,6575	1,6485	1,4163
décembre	1,4570	163,55	7,4599	9,4319	0,7206	8,0117	26,317	15,6466	253,18	3,6015	1,6592	1,4620
2008 janvier	1,4718	158,68	7,4505	9,4314	0,7472	7,9566	26,050	15,6466	256,03	3,6091	1,6203	1,4862
février	1,4748	157,97	7,4540	9,3642	0,7509	7,9480	25,377	15,6466	262,15	3,5768	1,6080	1,4740
mars	1,5527	156,59	7,4561	9,4020	0,7749	7,9717	25,208	15,6466	259,94	3,5363	1,5720	1,5519
avril	1,5750	161,56	7,4603	9,3699	0,7949	7,9629	25,064	15,6466	253,75	3,4421	1,5964	1,5965
mai	1,5557	162,31	7,4609	9,3106	0,7921	7,8648	25,100	15,6466	247,69	3,4038	1,6247	1,5530
juin	1,5553	166,26	7,4586	9,3739	0,7915	7,9915	24,316	15,6466	242,42	3,3736	1,6139	1,5803
juillet	1,5770	168,45	7,4599	9,4566	0,7931	8,0487	23,528	15,6466	231,82	3,2591	1,6193	1,5974
août	1,4975	163,63	7,4595	9,3984	0,7928	7,9723	24,287	15,6466	235,88	3,2920	1,6212	1,5765
septembre	1,4369	153,20	7,4583	9,5637	0,7992	8,1566	24,497	15,6466	240,68	3,3747	1,5942	1,5201

Source: BCE Calculs: BNB

10.1 COURS DE CHANGE DE RÉFÉRENCE DE L'EURO (SUITE)

(unités de monnaie nationale, moyennes journalières)

	Dollar australien	Dollar néo-zélandais	Rand sud-africain	Lev bulgare	Dollar de Hong Kong	Couronne islandaise	Won sud-coréen	Litas lituanien	Lats letton	Nouveau leu roumain	Dollar de Singapour	Couronne slovaque
1999	1,6523	2,0145	6,5172									
2000	1,5889	2,0288	6,3882									
2001	1,7319	2,1300	7,6873	1,9482	6,9855	87,42	1.154,83	3,5823	0,5601		1,6039	43,300
2002	1,7376	2,0366	9,9072	1,9492	7,3750	86,18	1.175,50	3,4594	0,5810		1,6912	42,694
2003	1,7379	1,9438	8,5317	1,9490	8,8079	86,65	1.346,90	3,4527	0,6407		1,9703	41,489
2004	1,6905	1,8731	8,0092	1,9533	9,6881	87,14	1.422,62	3,4529	0,6652		2,1016	40,022
2005	1,6320	1,7660	7,9183	1,9558	9,6768	78,23	1.273,61	3,4528	0,6962	3,6209	2,0702	38,599
2006	1,6668	1,9373	8,5312	1,9558	9,7545	87,76	1.198,58	3,4528	0,6962	3,5258	1,9941	37,234
2007	1,6348	1,8627	9,6596	1,9558	10,6912	87,63	1.272,99	3,4528	0,7001	3,3353	2,0636	33,775
2006 III	1,6831	2,0079	9,1094	1,9558	9,9109	91,21	1.217,10	3,4528	0,6960	3,5415	2,0125	37,842
IV	1,6740	1,9143	9,4458	1,9558	10,0269	88,94	1.209,29	3,4528	0,6969	3,4791	2,0091	35,929
2007 I	1,6670	1,8836	9,4919	1,9558	10,2334	89,28	1.230,80	3,4528	0,7023	3,3812	2,0073	34,347
II	1,6214	1,8188	9,5688	1,9558	10,5372	85,82	1.252,05	3,4528	0,6986	3,2789	2,0562	33,751
III	1,6229	1,8508	9,7645	1,9558	10,7250	86,71	1.274,31	3,4528	0,6988	3,2321	2,0841	33,579
IV	1,6279	1,8965	9,8088	1,9558	11,2639	88,69	1.334,12	3,4528	0,7005	3,4489	2,1061	33,424
2008 I	1,6533	1,8960	11,2736	1,9558	11,6737	100,79	1.430,84	3,4528	0,6973	3,6887	2,1107	33,069
II	1,6559	2,0129	12,1648	1,9558	12,1845	119,09	1.590,82	3,4528	0,6997	3,6521	2,1346	31,403
III	1,6955	2,1094	11,7055	1,9558	11,7372	125,69	1.600,93	3,4528	0,7045	3,5768	2,1010	30,312
2007 septembre	1,6445	1,9358	9,8912	1,9558	10,8151	88,59	1.291,46	3,4528	0,7020	3,3481	2,1009	33,829
octobre	1,5837	1,8739	9,6371	1,9558	11,0327	86,30	1.301,67	3,4528	0,7030	3,3537	2,0849	33,624
novembre	1,6373	1,9231	9,8553	1,9558	11,4211	89,34	1.348,46	3,4528	0,7005	3,4739	2,1242	33,232
décembre	1,6703	1,8930	9,9626	1,9558	11,3619	90,82	1.356,79	3,4528	0,6975	3,5351	2,1108	33,404
2008 janvier	1,6694	1,9054	10,3101	1,9558	11,4863	94,50	1.387,66	3,4528	0,6982	3,6937	2,1062	33,546
février	1,6156	1,8513	11,2899	1,9558	11,4996	98,06	1.392,57	3,4528	0,6967	3,6557	2,0808	33,085
mars	1,6763	1,9344	12,3712	1,9558	12,0832	111,66	1.523,14	3,4528	0,6970	3,7194	2,1489	32,499
avril	1,6933	1,9960	12,2729	1,9558	12,2728	116,65	1.555,98	3,4528	0,6974	3,6428	2,1493	32,374
mai	1,6382	2,0011	11,8696	1,9558	12,1341	117,46	1.613,18	3,4528	0,6987	3,6583	2,1259	31,466
juin	1,6343	2,0424	12,3467	1,9558	12,1425	123,28	1.604,95	3,4528	0,7032	3,6556	2,1278	30,322
juillet	1,6386	2,0900	12,0328	1,9558	12,3004	123,61	1.604,58	3,4528	0,7035	3,5764	2,1438	30,319
août	1,6961	2,1097	11,4680	1,9558	11,6932	122,07	1.566,23	3,4528	0,7039	3,5271	2,1024	30,334
septembre	1,7543	2,1293	11,5899	1,9558	11,1905	131,33	1.630,26	3,4528	0,7060	3,6248	2,0549	30,283

Sources: BCE Calculs: BNB

10.1 COURS DE CHANGE DE RÉFÉRENCE DE L'EURO (SUITE)

(en unités de monnaie nationale, moyennes journalières)

	Nouvelle livre turque	Kuna croate	Rouble russe	Yuan renminbi chinois	Roupie indonésienne	Ringgit malaisien	Peso philippin	Baht thaïlandais	Peso mexicain	Real brésilien
2005	1,6771									
2006	1,8090	7,3247	34,112	10,0096	11.512,37	4,6044	64,379	47,594		
2007	1,7865	7,3376	35,018	10,4178	12.528,33	4,7076	63,026	44,214		
2006 III	1,9118	7,3109	34,160	10,1506	11.626,90	4,6786	65,356	48,015		
IV	1,8781	7,3657	34,271	10,1339	11.771,01	4,6734	64,108	47,109		
2007 I	1,8492	7,3656	34,479	10,1688	11.934,33	4,5842	63,609	44,538		
II	1,8029	7,3494	34,859	10,3476	12.082,62	4,6204	63,134	44,011		
III	1,7685	7,3080	35,035	10,3834	12.705,62	4,7608	63,035	43,220		
IV	1,7261	7,3281	35,695	10,7699	13.374,03	4,8612	62,330	45,097		
2008 I	1,8036	7,2852	36,310	10,7268	13.861,78	4,8324	61,211	46,461		
II	1,9717	7,2556	36,911	10,8687	14.460,45	5,0183	67,174	50,437	16,2919	2,5882
III	1,8235	7,1827	36,492	10,2969	13.868,99	5,0209	68,422	50,959	15,5214	2,4986
2007 septembre	1,7536	7,3134	35,172	10,4533	12.927,37	4,8249	63,911	44,570		
octobre	1,7089	7,3284	35,401	10,6741	12.945,80	4,8005	62,894	44,898		
novembre	1,7498	7,3365	35,917	10,8957	13.608,92	4,9279	63,271	46,120		
décembre	1,7195	7,3178	35,793	10,7404	13.620,45	4,8576	60,556	44,153		
2008 janvier	1,7322	7,3155	36,030	10,6568	13.839,19	4,8090	60,079	44,758		
février	1,7632	7,2707	36,136	10,5682	13.542,26	4,7548	59,845	46,085	15,8786	2,5516
mars	1,9309	7,2662	36,826	10,9833	14.241,09	4,9455	64,031	48,848	16,6678	2,6445
avril	2,0500	7,2654	37,049	11,0237	14.497,21	4,9819	65,790	49,752	16,5608	2,6602
mai	1,9408	7,2539	36,904	10,8462	14.436,99	5,0081	66,895	49,942	16,2402	2,5824
juin	1,9206	7,2469	36,772	10,7287	14.445,41	5,0666	68,903	51,649	16,0617	2,5185
juillet	1,9128	7,2297	36,826	10,7809	14.442,77	5,1258	70,694	52,821	16,1119	2,5097
août	1,7669	7,1947	36,250	10,2609	13.700,21	4,9843	67,307	50,697	15,1269	2,4103
septembre	1,7843	7,1223	36,373	9,8252	13.430,23	4,9461	67,113	49,264	15,2805	2,5712

Source: BCE Calculs: BNB

10.2 MÉCANISME DES COURS DE CHANGE - II

10.2.1 COURS-PIVOT DE L'EURO ET COURS D'INTERVENTION OBLIGATOIRES

(unités de monnaie nationale, date de changement)

	1999	2004	2005		2007
	1 jan.	28 juin	2 mai	28 nov.	19 mars
Danemark					
Maximum	7,62824	7,62824	7,62824	7,62824	7,62824
Taux central	7,46038	7,46038	7,46038	7,46038	7,46038
Minimum	7,29252	7,29252	7,29252	7,29252	7,29252
Estonie					
Maximum	-	17,9936	17,9936	17,9936	17,9936
Taux central	-	15,6466	15,6466	15,6466	15,6466
Minimum	-	13,2996	13,2996	13,2996	13,2996
Lituanie					
Maximum	-	3,97072	3,97072	3,97072	3,97072
Taux central	-	3,45280	3,45280	3,45280	3,45280
Minimum	-	2,93488	2,93488	2,93488	2,93488
Lettonie					
Maximum	-	-	0,808225	0,808225	0,808225
Taux central	-	-	0,702804	0,702804	0,702804
Minimum	-	-	0,597383	0,597383	0,597383
Slovaquie					
Maximum	-	-	-	44,2233	40,7588
Taux central	-	-	-	38,4550	35,4424
Minimum	-	-	-	32,6868	30,1260

Source: BCE Calculs: BCE

N.B.: Les cours limites supérieurs et inférieurs pour la couronne danoise sont fixés à 2,25 p.c. du cours-pivot et pour les autres monnaies à 15 p.c.

10.2.2 PRIME OU DÉCOTE VIS-À-VIS DE L'EURO

(moyennes journalières)

	Couronne danoise	Couronne estonienne	Litas lituanien	Lats letton	Couronne slovaque
1999	-0,33				
2000	-0,09				
2001	-0,11				
2002	-0,40				
2003	-0,40				
2004	-0,27				
2005	-0,11	0,00	0,00		
2006	-0,02	0,00	0,00	-0,93	-3,17
2007	-0,13	0,00	0,00	-0,39	-6,32
2006 III	0,00	0,00	0,00	-0,97	-1,59
IV	-0,06	0,00	0,00	-0,85	-6,57
2007 I	-0,11	0,00	0,00	-0,07	-9,53
II	-0,14	0,00	0,00	-0,60	-4,77
III	-0,21	0,00	0,00	-0,57	-5,26
IV	-0,06	0,00	0,00	-0,32	-5,70
2008 I	-0,09	0,00	0,00	-0,78	-6,70
II	-0,01	0,00	0,00	-0,44	-11,40
III	-0,02	0,00	0,00	0,24	-14,48
2007 septembre	-0,13	0,00	0,00	-0,11	-4,55
octobre	-0,09	0,00	0,00	0,03	-5,13
novembre	-0,08	0,00	0,00	-0,33	-6,24
décembre	-0,01	0,00	0,00	-0,75	-5,75
2008 janvier	-0,13	0,00	0,00	-0,66	-5,35
février	-0,09	0,00	0,00	-0,87	-6,65
mars	-0,06	0,00	0,00	-0,83	-8,30
avril	0,00	0,00	0,00	-0,77	-8,66
mai	0,01	0,00	0,00	-0,59	-11,22
juin	-0,02	0,00	0,00	0,06	-14,45
juillet	-0,01	0,00	0,00	0,10	-14,46
août	-0,01	0,00	0,00	0,16	-14,42
septembre	-0,03	0,00	0,00	0,45	-14,56

Source: BCE Calculs: BNB

N.B.: Formule = $\frac{((\text{Cours} - \text{Pivot}) \times 100)}{\text{Pivot}}$ où -Cours = cours de change de la monnaie étrangère vis-à-vis de l'euro (concertation de 14h15). -Pivot = cours pivot de cette monnaie vis-à-vis de l'euro.

10.3 TAUX DE CHANGE EFFECTIF NOMINAL

(indices année 1990 = 100)

	Euro	Dollar australien	Dollar canadien	Franc suisse	Couronne danoise	Livre sterling	Yen japonais	Couronne norvégienne	Dollar néo-zélandais	Couronne suédoise	Dollar des Etats-Unis
1998	119,33	107,30	99,86	104,44	106,84	99,39	79,70	104,66	115,95	103,40	99,16
1999	112,40	107,49	98,76	102,44	104,86	98,12	91,38	103,10	111,20	101,05	96,54
2000	100,00	100,00	100,00	100,00	100,00	100,00	100,00	100,00	100,00	100,00	100,00
2001	101,91	93,85	97,66	103,99	101,53	98,68	91,99	102,84	98,50	91,85	106,60
2002	105,11	96,88	95,67	108,68	102,57	99,28	87,26	111,62	106,43	93,77	105,24
2003	117,24	106,15	103,99	109,69	106,68	94,87	87,38	109,21	120,09	98,89	93,84
2004	121,40	112,98	109,46	109,71	107,86	98,96	89,14	105,60	127,45	100,59	86,90
2005	120,78	115,90	117,24	109,19	107,49	97,80	85,98	110,40	133,66	98,50	84,93
2006	121,69	115,14	125,27	107,88	107,58	98,50	80,29	110,31	123,94	99,11	83,88
2007	128,09	123,41	131,03	105,61	109,46	100,87	76,30	112,89	133,77	101,24	79,92
2006 III	122,63	115,18	126,47	108,02	107,81	99,25	79,91	110,37	120,50	99,68	83,13
IV	123,36	116,48	124,27	107,22	108,02	100,70	78,32	107,74	127,09	101,20	83,05
2007 I	124,83	118,37	120,56	106,22	108,49	101,80	76,80	109,63	130,45	100,97	83,28
II	127,35	123,82	128,27	105,05	109,27	101,44	74,91	111,39	136,34	100,98	81,27
III	128,08	124,50	133,99	105,31	109,49	101,53	76,09	114,35	134,62	101,03	79,28
IV	132,11	126,94	141,29	105,87	110,57	98,69	77,42	116,20	133,69	101,98	75,86
2008 I	135,20	126,43	137,11	110,84	111,83	92,84	82,44	116,32	135,01	101,96	74,45
II	140,04	130,25	135,57	111,61	113,10	89,92	82,10	118,13	130,12	104,01	73,56
III	138,52	126,00	132,75	111,00	112,90	89,05	81,89	116,07	123,63	102,22	76,16
2007 septembre	128,79	123,40	135,98	105,52	109,64	100,44	77,62	115,83	129,16	100,99	78,32
octobre	130,53	129,57	142,52	104,64	109,89	99,93	75,85	118,33	133,69	102,72	76,60
novembre	132,58	126,92	143,25	106,75	110,76	98,85	78,36	115,37	132,26	102,29	74,83
décembre	133,22	124,34	138,11	106,21	111,07	97,29	78,04	114,91	135,11	100,93	76,15
2008 janvier	134,09	124,48	136,78	109,03	111,57	93,81	81,12	116,02	134,08	101,22	75,52
février	133,91	128,27	138,02	109,82	111,39	93,23	81,32	116,00	136,83	101,91	75,06
mars	137,59	126,53	136,53	113,67	112,54	91,47	84,89	116,94	134,11	102,74	72,78
avril	140,05	127,13	134,56	112,72	113,15	89,74	83,17	117,82	131,78	103,86	72,95
mai	139,80	131,28	137,17	110,58	112,93	89,89	82,57	119,10	130,34	104,33	73,55
juin	140,26	132,33	134,99	111,52	113,21	90,13	80,57	117,47	128,23	103,85	74,18
juillet	141,38	133,10	135,07	111,54	113,60	90,34	80,08	117,12	126,16	103,31	73,64
août	138,32	125,87	131,41	110,29	112,71	89,29	80,57	117,17	123,70	102,93	76,60
septembre	135,87	119,04	131,77	111,17	112,39	87,52	85,03	113,91	121,03	100,42	78,25

Source: BRI Calculs: BNB

10.4 TAUX DE CONVERSION IRRÉVOCABLES DE L'EURO

	1999	2001	2007	2008
	1 janvier	1 janvier	1 janvier	1 janvier
Franc belges	40,3399			
Mark allemand	1,95583			
Peseta espagnole	166,386			
Franc français	6,55957			
Punt irlandais	0,787564			
Lire italienne	1.936,27			
Franc luxembourgeois	40,3399			
Florin hollandais	2,20371			
Shilling autrichien	13,7603			
Escudo portugais	200,482			
Mark finlandais	5,94573			
Drachme grecque	-	340,750		
Tolar slovène	-	-	239,640	
Livre maltaise	-	-	-	0,429300
Livre chypriote	-	-	-	0,585274

Source: C.E.

N.B.: Cela concerne les taux de conversion fixés par la Commission Européenne en accordance avec l'article 109.L4 du Traité.

11. Finances publiques

11.1 BESOIN (-) OU CAPACITÉ (+) DE FINANCEMENT DES ADMINISTRATIONS PUBLIQUES

(millions d'euros et pourcentages du PIB)

	Pouvoir fédéral	Communautés et régions	Administrations locales	Administrations de sécurité sociale	Administrations publiques				Déficit (définition Maastricht)	
					Total	En p.c. du PIB		Total	Total	En p.c. du PIB
						dont:				
						Entité I	Entité II			
1998	-3.714,7	695,6	37,0	872,3	-2.109,8	-1,2	0,3	-0,9	-2.024,1	-0,9
1999	-3.780,8	921,2	-118,4	1.553,8	-1.424,2	-0,9	0,3	-0,6	-1.406,5	-0,6
2000	-1.164,7	610,3	-855,2	1.345,3	-64,3	0,1	-0,1	0,0	41,0	0,0
2001	-2.385,4	1.953,3	-329,4	1.794,9	1.033,4	-0,2	0,6	0,4	1.172,7	0,5
2002	-683,7	-382,0	-593,6	1.359,6	-299,7	0,3	-0,4	-0,1	-122,7	0,0
2003	754,5	25,7	-424,1	-737,1	-381,0	0,0	-0,1	-0,1	-170,4	-0,1
2004	-649,2	152,0	-511,0	153,6	-854,6	-0,2	-0,1	-0,3	-532,0	-0,2
2005	-8.004,9	720,7	-857,8	-10,9	-8.152,9	-2,7	0,0	-2,7	-7.749,5	-2,6
2006	-149,7	621,8	-868,4	1.266,8	870,5	0,4	-0,1	0,3	1.093,1	0,3
2007	-3.742,2	993,4	-191,2	1.823,9	-1.116,1	-0,6	0,2	-0,3	-965,8	-0,3

Sources: ICN, BNB

N.B.: Conformément au Règlement européen n° 2223/96, les comptes des administrations publiques sont établis selon la méthodologie SEC 1995. De plus amples informations sur les aspects conceptuels sont disponibles dans la publication de l'ICN "Comptes nationaux 1998 - Partie 2 - Comptes des administrations publiques". Les tableaux 11.2.1 à 11.2.5 sont élaborés à partir de cette source. Suite au Règlement (CE) n° 2558/2001, le déficit des administrations publiques selon la procédure concernant les déficits excessifs (Traité de Maastricht) n'est plus égal au besoin/capacité de financement des administrations publiques selon le SEC 1995 en raison du traitement différent réservé aux paiements d'intérêts résultant des accords de swaps et des accords de garantie de taux.

11.2 RECETTES, DÉPENSES ET BESOIN NET DE FINANCEMENT

11.2.1 RECETTES, DÉPENSES ET BESOIN DE FINANCEMENT DES ADMINISTRATIONS PUBLIQUES

(millions d'euros)

	1998	1999	2000	2001	2002	2003	2004	2005	2006	2007
Recettes										
Recettes fiscales et parafiscales	102.445,1	106.585,1	111.763,8	115.064,2	119.518,6	121.410,3	128.619,0	133.834,6	139.453,4	145.022,5
Impôts directs	39.738,2	40.311,9	42.969,3	44.733,3	45.817,5	45.797,7	48.354,1	51.137,7	52.461,9	54.454,6
dont ménages	31.546,2	32.108,1	34.322,3	36.125,5	37.091,0	37.237,7	38.490,9	40.059,9	40.013,1	41.571,2
dont sociétés	8.056,9	7.997,4	8.362,7	8.370,6	8.449,4	8.214,8	9.592,4	10.853,4	12.221,6	12.639,4
Impôts indirects	29.048,5	31.266,8	32.514,5	32.404,4	33.875,3	34.893,3	37.530,2	39.352,0	41.743,7	42.809,9
Cotisations sociales effectives	32.702,1	33.984,2	35.105,2	36.720,3	38.558,7	39.318,8	40.549,6	41.464,3	43.086,6	45.533,0
Impôts en capital	956,3	1.022,2	1.174,8	1.206,2	1.267,1	1.400,5	2.185,1	1.880,6	2.161,2	2.225,0
Recettes non fiscales et non parafiscales	11.110,2	11.549,3	11.956,2	13.424,6	13.748,7	18.994,9	13.702,4	15.340,4	15.553,8	15.924,4
Total Recettes	113.555,3	118.134,4	123.720,0	128.488,8	133.267,3	140.405,2	142.321,4	149.175,0	155.007,2	160.946,9
Dépenses										
Dépenses courantes à l'exclusion des charges d'intérêts	91.921,3	95.429,5	99.044,6	104.065,3	111.233,1	117.322,9	122.070,8	128.476,5	133.281,2	139.402,5
Rémunérations des salariés	26.836,0	28.031,9	29.039,0	30.326,2	32.531,5	33.833,1	34.659,4	36.423,2	37.857,8	39.273,4
Consommation intermédiaire et impôts payés	7.470,1	7.774,9	8.192,9	8.687,7	10.098,8	10.291,4	10.608,3	10.890,4	11.439,5	11.831,1
Prestations sociales	50.126,6	51.679,6	53.736,9	56.506,1	59.654,1	63.108,8	66.397,8	68.965,4	70.946,8	74.650,5
Soins de santé	12.521,2	13.207,5	13.999,3	15.026,7	15.372,2	16.744,5	18.052,8	18.896,1	19.255,3	20.286,9
Indemnités maladie-invalidité	2.634,8	2.721,8	2.839,6	3.023,3	3.207,7	3.366,1	3.485,4	3.636,4	3.840,3	4.151,9
Chômage	4.519,5	4.504,4	4.380,6	4.637,1	5.355,7	5.746,9	6.024,2	6.120,8	6.096,9	5.825,2
Prépensions et interruptions de carrière	1.414,5	1.411,8	1.398,7	1.426,7	1.496,4	1.615,5	1.726,8	1.813,0	1.890,2	2.005,7
Pensions	19.940,6	20.476,6	21.216,8	22.124,0	23.199,4	24.075,2	25.082,3	26.053,2	27.004,0	28.176,1
Allocations familiales	4.240,9	4.261,3	4.323,5	4.432,9	4.564,0	4.636,6	4.730,6	4.849,6	5.022,9	5.162,1
Autres	4.855,1	5.096,2	5.578,4	5.835,4	6.458,7	6.924,0	7.295,7	7.596,3	7.837,2	9.042,6
Subventions aux entreprises	2.845,4	3.045,6	3.199,1	3.334,6	3.344,7	3.818,1	3.539,2	4.954,9	5.603,3	6.543,4
Transferts courants au reste du monde	1.790,7	2.018,4	2.006,2	2.166,8	2.427,1	2.787,3	3.077,0	3.229,6	3.286,8	3.250,1
Autres transferts courants	2.852,5	2.879,1	2.870,5	3.043,9	3.176,9	3.484,2	3.789,1	4.013,0	4.147,0	3.854,0
Charges d'intérêts	16.905,5	16.332,4	16.708,6	16.846,8	15.453,5	14.713,2	13.913,9	13.068,4	12.730,8	12.988,0
Dépenses en capital	6.838,3	7.796,7	8.031,1	6.543,3	6.880,4	8.750,1	7.191,3	15.783,0	8.124,7	9.672,5
Formation brute de capital fixe	3.838,3	4.658,0	4.934,3	4.399,2	4.445,9	4.548,6	4.674,0	5.440,9	5.132,8	5.438,6
Autres dépenses en capital	3.000,0	3.138,7	3.096,8	2.144,1	2.434,5	4.201,5	2.517,3	10.342,1	2.991,9	4.233,9
Total Dépenses	115.665,1	119.558,6	123.784,3	127.455,4	133.567,0	140.786,2	143.176,0	157.327,9	154.136,7	162.063,0
Capacité (+) ou besoin (-) de financement	-2.109,8	-1.424,2	-64,3	1.033,4	-299,7	-381,0	-854,6	-8.152,9	870,5	-1.116,1
Solde primaire	14.795,7	14.908,2	16.644,3	17.880,2	15.153,8	14.332,2	13.059,3	4.915,5	13.601,3	11.871,9

Sources: ICN, BNB

11.2.2 RECETTES, DÉPENSES ET BESOIN DE FINANCEMENT DU POUVOIR FÉDÉRAL

(millions d'euros)

	1998	1999	2000	2001	2002	2003	2004	2005	2006	2007
Recettes										
Recettes fiscales et parafiscales	62.040,5	64.408,1	68.718,2	69.627,6	69.195,4	69.744,2	74.854,7	78.394,9	81.442,0	83.865,5
Impôts directs	37.079,3	37.461,0	40.545,7	41.718,9	41.859,5	41.462,1	43.860,9	46.512,0	47.592,5	49.050,3
dont ménages	29.117,5	29.471,7	32.080,8	33.293,9	33.337,8	33.101,4	34.228,8	35.663,5	35.398,3	36.414,4
dont sociétés	7.826,7	7.782,9	8.180,6	8.187,8	8.244,6	8.015,5	9.361,3	10.624,1	11.967,0	12.391,9
Impôts indirects	23.594,7	25.545,7	26.718,3	26.450,8	25.863,0	26.415,0	28.554,0	29.855,3	31.674,1	32.397,0
Cotisations sociales effectives	1.254,1	1.272,2	1.321,3	1.324,4	1.389,3	1.768,7	1.825,5	1.904,2	1.971,9	2.255,5
Impôts en capital	112,4	129,2	132,9	133,5	83,6	98,4	614,3	123,4	203,5	162,7
Recettes non fiscales et non parafiscales	3.631,2	3.309,5	3.890,8	4.786,9	4.430,3	9.259,4	4.048,8	5.360,4	5.050,5	5.073,6
Transferts de recettes fiscales en provenance d'autres administrations publiques	0,0	0,0	0,0	0,0	0,0	0,0	0,0	0,0	0,0	0,0
Autres transferts courants et transferts en capital en provenance d'autres administrations publiques	234,1	253,1	255,8	412,5	291,6	333,4	195,3	162,8	225,6	147,7
Total Recettes	65.905,8	67.970,7	72.864,8	74.827,0	73.917,3	79.337,0	79.098,8	83.918,1	86.718,1	89.086,8
Dépenses										
Dépenses courantes à l'exclusion des charges d'intérêts	51.850,7	54.305,5	55.913,5	59.085,4	58.538,9	62.082,9	65.145,2	70.152,6	73.336,0	77.603,0
Rémunérations des salariés	6.233,3	6.517,3	6.659,7	6.916,1	7.000,5	7.163,3	7.151,7	7.559,8	7.818,3	8.095,0
Consommation intermédiaire et impôts payés	1.863,1	1.932,6	2.192,9	2.271,6	2.339,6	2.323,8	2.343,5	2.394,4	2.328,2	2.582,2
Prestations sociales	5.658,7	5.751,1	5.904,5	5.989,0	6.120,7	6.522,6	5.702,9	5.923,8	6.042,3	7.124,4
Subventions aux entreprises	1.395,5	1.442,2	1.439,7	1.419,4	1.336,4	1.637,5	1.267,7	2.030,6	2.357,0	2.913,8
Transferts courants au reste du monde	1.729,6	1.958,8	1.951,1	2.113,3	2.351,3	2.711,0	2.998,6	3.148,4	3.202,0	3.162,8
Autres transferts courants	778,3	801,0	804,0	870,4	899,3	970,2	939,3	1.100,5	1.079,7	483,1
Transferts de recettes fiscales aux autres administrations publiques	24.798,4	26.246,0	26.885,2	28.873,0	27.115,6	28.437,4	32.252,9	35.083,5	37.004,2	39.436,5
Autres transferts courants aux autres administrations publiques	9.393,8	9.656,5	10.076,4	10.632,6	11.375,5	12.317,1	12.488,6	12.911,6	13.504,3	13.805,2
Charges d'intérêts	15.764,8	15.241,2	15.634,6	15.745,5	14.642,3	13.737,6	13.040,4	12.439,4	12.332,6	12.419,2
Dépenses en capital	2.005,0	2.204,8	2.481,4	2.381,5	1.419,8	2.762,0	1.562,4	9.331,0	1.199,2	2.806,8
Formation brute de capital fixe	534,5	606,9	575,8	318,4	535,0	439,4	461,4	558,2	102,4	656,4
Autres dépenses en capital	1.361,3	1.417,7	1.479,4	612,8	838,0	2.176,4	424,8	8.610,6	1.041,0	2.092,7
Transferts en capital aux autres administrations publiques	109,2	180,2	426,2	1.450,3	46,8	146,2	676,2	162,2	55,8	57,7
Total Dépenses	69.620,5	71.751,5	74.029,5	77.212,4	74.601,0	78.582,5	79.748,0	91.923,0	86.867,8	92.829,0
Capacité (+) ou besoin (-) de financement	-3.714,7	-3.780,8	-1.164,7	-2.385,4	-683,7	754,5	-649,2	-8.004,9	-149,7	-3.742,2

Sources: ICN, BNB

11.2.3 RECETTES, DÉPENSES ET BESOIN DE FINANCEMENT DES COMMUNAUTÉS ET RÉGIONS

(millions d'euros)

	1998	1999	2000	2001	2002	2003	2004	2005	2006	2007
Recettes										
Recettes fiscales et parafiscales	2.626,4	2.791,4	2.925,5	3.056,7	5.481,8	5.977,2	6.433,7	7.025,2	7.479,2	7.844,8
Impôts directs	24,3	24,6	20,2	82,8	813,1	1.000,4	1.027,3	1.063,3	1.054,5	1.031,3
dont ménages	24,3	24,6	20,2	82,8	813,1	1.000,4	1.027,3	1.063,3	1.054,5	1.031,3
dont sociétés	0,0	0,0	0,0	0,0	0,0	0,0	0,0	0,0	0,0	0,0
Impôts indirects	1.758,2	1.873,8	1.863,4	1.901,2	3.453,4	3.646,2	3.797,8	4.167,2	4.425,3	4.708,6
Cotisations sociales effectives	0,0	0,0	0,0	0,0	31,8	28,5	37,8	37,5	41,7	42,6
Impôts en capital	843,9	893,0	1.041,9	1.072,7	1.183,5	1.302,1	1.570,8	1.757,2	1.957,7	2.062,3
Recettes non fiscales et non parafiscales	4.022,2	4.328,2	4.444,0	4.842,9	5.523,7	5.791,5	6.012,0	6.249,2	6.735,2	6.947,7
Transferts de recettes fiscales en provenance d'autres administrations publiques	21.682,2	22.864,4	23.033,6	25.298,0	22.488,0	23.638,6	24.231,0	25.711,9	26.600,1	28.079,6
Autres transferts courants et transferts en capital en provenance d'autres administrations publiques	2.628,5	2.676,7	2.887,6	3.142,9	3.391,2	3.730,3	4.247,4	4.078,1	4.196,2	4.484,1
Total Recettes	30.959,3	32.660,7	33.290,7	36.340,5	36.884,7	39.137,6	40.924,1	43.064,4	45.010,7	47.356,2
Dépenses										
Dépenses courantes à l'exclusion des charges d'intérêts	26.138,0	27.182,5	28.163,9	29.758,0	32.714,0	34.624,9	35.930,8	37.806,3	39.739,8	41.439,2
Rémunérations des salariés	12.044,9	12.605,2	13.098,5	13.774,2	14.771,1	15.422,4	15.982,3	16.637,4	17.305,2	17.997,8
Consommation intermédiaire et impôts payés	2.963,5	3.090,4	3.211,2	3.513,5	4.392,0	4.593,2	4.746,9	4.756,4	5.152,7	5.250,0
Prestations sociales	3.475,2	3.796,9	4.140,1	4.529,4	5.087,9	5.322,2	5.746,4	6.098,5	6.440,3	6.836,1
Subventions aux entreprises	916,4	852,5	877,4	838,6	950,4	971,7	900,2	1.315,7	1.319,4	1.410,7
Transferts courants au reste du monde	61,1	59,6	55,1	53,5	75,8	76,3	78,4	81,2	84,8	87,3
Autres transferts courants	1.611,2	1.478,3	1.439,6	1.475,4	1.566,6	1.763,9	2.027,2	2.055,8	2.177,9	2.386,4
Transferts de recettes fiscales aux autres administrations publiques	0,0	0,0	0,0	0,0	0,0	0,0	0,0	0,0	0,0	0,0
Autres transferts courants aux autres administrations publiques	5.065,7	5.299,6	5.342,0	5.573,4	5.870,2	6.475,2	6.449,4	6.861,3	7.259,5	7.470,9
Charges d'intérêts	797,2	715,5	723,5	769,1	660,1	665,9	591,5	442,2	351,0	451,0
Dépenses en capital	3.328,5	3.841,5	3.793,0	3.860,1	3.892,6	3.821,1	4.249,8	4.095,2	4.298,1	4.472,6
Formation brute de capital fixe	1.619,1	1.875,1	1.820,3	2.009,9	2.104,4	2.008,0	2.063,7	2.028,1	2.067,0	2.077,9
Autres dépenses en capital	1.253,9	1.398,3	1.353,1	1.212,7	1.295,3	1.350,8	1.683,4	1.403,1	1.642,9	1.842,5
Transferts en capital aux autres administrations publiques	455,5	568,1	619,6	637,5	492,9	462,3	502,7	664,0	588,2	552,2
Total Dépenses	30.263,7	31.739,5	32.680,4	34.387,2	37.266,7	39.111,9	40.772,1	42.343,7	44.388,9	46.362,8
Capacité (+) ou besoin (-) de financement	695,6	921,2	610,3	1.953,3	-382,0	25,7	152,0	720,7	621,8	993,4

Sources: ICN, BNB

11.2.4 RECETTES, DÉPENSES ET BESOIN DE FINANCEMENT DES ADMINISTRATIONS LOCALES

(millions d'euros)

	1998	1999	2000	2001	2002	2003	2004	2005	2006	2007
Recettes										
Recettes fiscales et parafiscales	4.810,1	5.143,2	4.741,5	5.307,7	5.857,6	6.253,9	6.385,2	6.618,4	7.001,6	7.599,7
Impôts directs	1.834,6	2.029,7	1.619,8	2.078,3	2.250,0	2.391,6	2.414,4	2.508,5	2.710,6	3.168,7
dont ménages	1.834,6	2.029,7	1.619,8	2.078,3	2.250,0	2.391,6	2.414,4	2.508,5	2.710,6	3.168,7
dont sociétés	0,0	0,0	0,0	0,0	0,0	0,0	0,0	0,0	0,0	0,0
Impôts indirects	2.957,2	3.095,2	3.098,9	3.207,6	3.587,4	3.842,3	3.949,1	4.087,4	4.268,4	4.407,9
Cotisations sociales effectives	18,3	18,3	22,8	21,8	20,2	20,0	21,7	22,5	22,6	23,1
Impôts en capital	0,0	0,0	0,0	0,0	0,0	0,0	0,0	0,0	0,0	0,0
Recettes non fiscales et non parafiscales	3.334,6	3.412,8	3.459,2	3.659,7	3.693,9	3.830,8	3.631,3	3.711,1	3.750,9	3.873,2
Transferts de recettes fiscales en provenance d'autres administrations publiques	83,0	94,5	94,4	77,5	95,0	145,3	141,6	148,9	146,0	126,1
Autres transferts courants et transferts en capital en provenance d'autres administrations publiques	6.364,5	6.785,1	7.370,9	7.416,6	8.017,2	8.799,0	9.136,0	9.898,5	10.203,9	10.603,2
Total Recettes	14.592,2	15.435,6	15.666,0	16.461,5	17.663,7	19.029,0	19.294,1	20.376,9	21.102,4	22.202,2
Dépenses										
Dépenses courantes à l'exclusion des charges d'intérêts	12.125,9	12.639,7	13.266,7	13.887,6	15.647,0	16.132,1	16.638,8	17.557,4	18.336,6	18.970,4
Rémunérations des salariés	7.649,3	7.966,9	8.331,6	8.635,6	9.693,8	10.131,4	10.376,2	11.033,1	11.493,1	11.875,4
Consommation intermédiaire et impôts payés	1.982,2	2.091,6	2.127,6	2.201,5	2.618,2	2.594,9	2.712,7	2.902,5	3.093,8	3.111,8
Prestations sociales	1.642,3	1.676,5	1.866,7	1.939,4	2.148,7	2.221,0	2.307,0	2.351,8	2.446,1	2.572,3
Subventions aux entreprises	331,2	333,8	333,1	436,3	450,3	458,8	467,5	475,5	493,7	512,7
Transferts courants au reste du monde	0,0	0,0	0,0	0,0	0,0	0,0	0,0	0,0	0,0	0,0
Autres transferts courants	391,2	455,2	491,2	537,0	574,6	588,4	590,0	623,9	640,5	661,7
Transferts de recettes fiscales aux autres administrations publiques	0,0	0,0	0,0	0,0	0,0	0,0	0,0	0,0	0,0	0,0
Autres transferts courants aux autres administrations publiques	129,7	115,7	116,5	137,8	161,4	137,6	185,4	170,6	169,4	236,5
Charges d'intérêts	470,8	494,9	526,8	653,1	585,0	645,6	649,1	548,2	424,4	514,9
Dépenses en capital	1.958,5	2.419,4	2.727,7	2.250,2	2.025,3	2.675,4	2.517,2	3.129,1	3.209,8	2.908,1
Formation brute de capital fixe	1.637,9	2.119,4	2.485,3	1.948,1	1.732,4	2.013,0	2.108,2	2.804,4	2.913,7	2.618,7
Autres dépenses en capital	318,8	296,4	238,5	298,8	290,2	660,1	402,9	317,8	290,8	283,8
Transferts en capital aux autres administrations publiques	1,8	3,6	3,9	3,3	2,7	2,3	6,1	6,9	5,3	5,6
Total Dépenses	14.555,2	15.554,0	16.521,2	16.790,9	18.257,3	19.453,1	19.805,1	21.234,7	21.970,8	22.393,4
Capacité (+) ou besoin (-) de financement	37,0	-118,4	-855,2	-329,4	-593,6	-424,1	-511,0	-857,8	-868,4	-191,2

Sources: ICN, BNB

11.2.5 RECETTES, DÉPENSES ET BESOIN DE FINANCEMENT DES ADMINISTRATIONS DE SÉCURITÉ SOCIALE

(millions d'euros)

	1998	1999	2000	2001	2002	2003	2004	2005	2006	2007
Recettes										
Recettes fiscales et parafiscales	32.968,1	34.242,4	35.378,6	37.072,2	38.983,8	39.435,0	40.945,4	41.796,1	43.530,6	45.712,5
Impôts directs	800,0	796,6	783,6	853,3	894,9	943,6	1.051,5	1.053,9	1.104,3	1.204,3
dont ménages	569,8	582,1	601,5	670,5	690,1	744,3	820,4	824,6	849,7	956,8
dont sociétés	230,2	214,5	182,1	182,8	204,8	199,3	231,1	229,3	254,6	247,5
Impôts indirects	738,4	752,1	833,9	844,8	971,5	989,8	1.229,3	1.242,1	1.375,9	1.296,4
Cotisations sociales effectives	31.429,7	32.693,7	33.761,1	35.374,1	37.117,4	37.501,6	38.664,6	39.500,1	41.050,4	43.211,8
Impôts en capital	0,0	0,0	0,0	0,0	0,0	0,0	0,0	0,0	0,0	0,0
Recettes non fiscales et non parafiscales	367,3	749,0	432,6	474,0	542,5	455,0	385,1	381,8	394,9	427,5
Transferts de recettes fiscales en provenance d'autres administrations publiques	3.033,2	3.287,1	3.757,2	3.497,5	4.532,6	4.653,5	7.880,3	9.222,7	10.258,1	11.230,8
Autres transferts courants et transferts en capital en provenance d'autres administrations publiques	6.007,3	6.251,9	6.238,4	7.792,0	6.424,8	6.826,4	6.936,6	6.865,0	7.194,3	7.048,5
Total Recettes	42.375,9	44.530,4	45.806,8	48.835,7	50.483,7	51.369,9	56.147,4	58.265,6	61.377,9	64.419,3
Dépenses										
Dépenses courantes à l'exclusion des charges d'intérêts	41.273,0	42.762,7	44.288,7	46.709,2	49.031,2	51.998,7	55.939,2	58.215,0	59.949,4	62.494,4
Rémunérations des salariés	908,5	942,5	949,2	1.000,3	1.066,1	1.116,0	1.149,2	1.192,9	1.241,2	1.305,2
Consommation intermédiaire et impôts payés	661,3	660,3	661,2	701,1	749,0	779,5	805,2	837,1	864,8	887,1
Prestations sociales	39.350,4	40.455,1	41.825,6	44.048,3	46.296,8	49.043,0	52.641,5	54.591,3	56.018,1	58.117,7
Soins de santé	11.468,3	12.116,8	12.893,3	13.881,5	14.232,6	15.484,7	17.996,5	18.844,4	19.211,6	20.245,9
Indemnités maladie-invalidité	2.634,8	2.721,8	2.839,6	3.023,3	3.207,7	3.366,1	3.485,4	3.636,4	3.840,3	4.151,9
Chômage	4.519,5	4.504,4	4.380,6	4.637,1	5.355,7	5.746,9	6.024,2	6.120,8	6.096,9	5.825,2
Prépensions et interruptions de carrière	1.414,5	1.411,8	1.398,7	1.426,7	1.496,4	1.615,5	1.726,8	1.813,0	1.890,2	2.005,7
Pensions	14.248,0	14.606,8	15.031,9	15.618,4	16.249,6	16.819,2	17.272,0	17.955,3	18.503,9	19.195,2
Allocations familiales	3.655,9	3.660,8	3.718,4	3.804,5	3.923,4	4.008,7	4.085,4	4.200,7	4.358,2	4.473,9
Autres	1.409,4	1.432,7	1.563,1	1.656,8	1.831,4	2.001,9	2.051,2	2.020,7	2.117,0	2.219,9
Subventions aux entreprises	202,3	417,1	548,9	640,3	607,6	750,1	903,8	1.133,1	1.433,2	1.706,2
Transferts courants du reste du monde	0,0	0,0	0,0	0,0	0,0	0,0	0,0	0,0	0,0	0,0
Autres transferts courants	71,8	144,6	135,7	161,1	136,4	161,7	232,6	232,8	248,9	322,8
Transferts de recettes fiscales aux autres administrations publiques	0,0	0,0	0,0	0,0	0,0	0,0	0,0	0,0	0,0	0,0
Autres transferts courants aux autres administrations publiques	78,7	143,1	168,1	158,1	175,3	148,4	206,9	227,8	143,2	155,4
Charges d'intérêts	117,8	131,0	94,1	18,0	7,8	5,9	7,7	0,7	0,5	0,5
Dépenses en capital	112,8	82,9	78,7	313,6	85,1	102,4	46,9	60,8	161,2	100,5
Formation brute de capital fixe	46,8	56,6	52,9	122,8	74,1	88,2	40,7	50,2	49,7	85,6
Autres dépenses en capital	66,0	26,3	25,8	19,8	11,0	14,2	6,2	10,6	17,2	14,9
Transferts en capital aux autres administrations publiques	0,0	0,0	0,0	171,0	0,0	0,0	0,0	0,0	94,3	0,0
Total Dépenses	41.503,6	42.976,6	44.461,5	47.040,8	49.124,1	52.107,0	55.993,8	58.276,5	60.111,1	62.595,4
Capacité (+) ou besoin (-) de financement	872,3	1.553,8	1.345,3	1.794,9	1.359,6	-737,1	153,6	-10,9	1.266,8	1.823,9

Sources: ICN, BNB

11.3 DÉTAIL DES RECETTES PERÇUES PAR LE TRÉSOR

(données mensuelles cumulées, millions d'euros)

	1998	1999	2000	2001	2002	2003	2004	2005	2006	2007		2008
										année	jan.-août	jan.-août
Recettes courantes	65.974	68.488	72.350	74.371	76.763	77.035	82.019	86.890	87.887	91.483	59.539	61.668
Recettes fiscales	63.523	65.990	69.758	71.448	73.064	73.511	78.449	82.591	85.120	89.388	58.466	60.679
Contributions directes ¹	37.597	38.637	40.685	42.479	43.368	42.889	45.348	47.528	48.205	50.394	32.983	34.708
Précompte professionnel	24.790	26.365	27.811	29.098	30.624	30.368	31.374	32.880	34.130	35.334	24.371	24.536
Versements anticipés	9.186	8.845	9.236	9.208	8.618	8.548	9.724	10.277	10.845	11.546	7.178	7.530
Rôles des sociétés	73	162	144	441	807	754	726	827	945	1.249	1.083	1.036
Rôles des personnes physiques	-936	-776	-940	-1.133	-967	-1.261	-1.245	-1.523	-3.320	-3.672	-3.664	75
Précompte mobilier	2.438	2.208	2.339	2.371	2.278	2.160	2.219	2.796	2.745	2.982	2.243	2.548
Taxes routières	1.255	1.304	1.341	1.427	1.473	1.465	1.501	1.643	1.687	1.723	1.164	1.250
Autres	791	529	754	1.067	535	855	1.049	628	1.173	1.232	608	-2.267
Douanes et accises	6.793	6.849	7.100	7.181	7.436	7.766	8.471	8.705	8.846	9.247	6.019	6.045
Droits de douanes	1.216	1.193	1.297	1.353	1.429	1.562	1.713	1.807	2.035	2.237	1.480	1.511
Accises	5.309	5.412	5.592	5.628	5.808	5.909	6.145	6.152	6.069	6.311	4.097	4.080
Accises sur les huiles minérales	3.428	3.453	3.468	3.514	3.592	3.527	3.803	3.852	3.744	3.808	2.403	2.447
Accises sur les tabacs	1.180	1.243	1.360	1.328	1.467	1.587	1.651	1.655	1.671	1.845	1.259	1.195
Autres accises	701	716	764	786	749	795	691	645	654	659	435	438
Autres	268	244	210	200	198	295	613	745	742	699	443	454
TVA, enregistrement et domaines	19.133	20.504	21.974	21.787	22.260	22.856	24.630	26.358	28.068	29.747	19.463	19.926
Droits d'enregistrement	1.874	1.961	2.027	2.090	2.118	2.265	2.559	3.126	3.457	3.676	2.396	2.375
TVA	16.809	18.059	19.477	19.177	19.650	20.042	21.487	22.524	23.915	25.318	16.457	16.935
Autres	451	484	470	520	492	549	583	707	697	753	610	616
Recettes non fiscales	2.451	2.499	2.592	2.924	3.699	3.524	3.571	4.299	2.767	2.095	1.073	989
Recettes de capital	1.125	1.071	1.109	1.635	2.082	9.170	6.347	2.485	1.911	2.634	1.608	1.282
Recettes fiscales	842	907	1.029	1.072	1.097	1.226	1.385	1.455	1.584	1.678	1.081	1.220
Recettes non fiscales	284	164	80	563	985	7.944	4.961	1.030	327	956	526	61
Recettes totales	67.099	69.560	73.459	76.006	78.845	86.205	88.366	89.375	89.797	94.117	61.146	62.949

Sources: SPF fin, BNB

N.B.: Les données relatives aux "Central government operations" sont publiées, comme requis par le SDDS du FMI, sur le site internet de la Banque "www.nbb.be". A l'exclusion des impôts additionnels perçus au profit des provinces, des communes et de l'agglomération bruxelloise.

¹ Y compris, la variation, par rapport à la fin de l'année précédente, de l'encours des contributions directes déjà perçues mais non encore ventilées entre les différentes catégories d'impôt.

11.4 DETTE DES ADMINISTRATIONS PUBLIQUES

(dette en fin de période, millions d'euros)

	Dette brute					Actifs financiers			Dette nette	Dette brute consolidée (Définition Maastricht) ¹					Total en p.c. du PIB		
	En monnaies étrangères	En monnaie nationale ²			Total	Placés auprès des administrations publiques ⁴	Autres	Total		Total ¹	par sous-secteurs:						
		A plus d'un an ⁵	A un an au plus ⁵	Total ²					dont instruments financiers non repris dans la Dette brute consolidée (définition Maastricht) ³		Pouvoir fédéral ⁶	Communautes et régions ⁶	Administrations locales ⁶	Administrations de sécurité sociale ⁶		Consolidation intersectorielle ⁷	
	(1)	(2)	(3)	(4) = (2) + (3)	(5)	(6) = (1) + (4)	(7)	(8)		(9) = (7) + (8)							(10) = (6) - (9)
1998	16.983	224.424	57.430	281.854	14.095	298.837	15.915	36.158	52.073	246.764	268.827	248.105	19.416	12.121	1.774	12.590	117,1
1999	9.658	239.850	52.112	291.963	14.511	301.621	16.431	40.119	56.551	245.070	270.679	251.351	18.376	12.163	1.429	12.640	113,6
2000	8.134	248.469	47.506	295.974	15.232	304.108	17.585	41.587	59.172	244.935	271.291	252.975	17.165	13.213	1.237	13.300	107,8
2001	6.803	256.879	48.993	305.871	14.862	312.675	21.986	45.233	67.218	245.456	275.827	258.881	16.800	14.179	0	14.032	106,5
2002	5.464	264.325	49.108	313.433	14.225	318.897	27.542	42.257	69.799	249.098	277.130	260.067	16.776	14.446	103	14.263	103,5
2003	3.724	260.650	48.612	309.262	14.146	312.986	27.625	37.178	64.802	248.183	271.215	251.088	15.305	14.860	90	10.128	98,7
2004	2.444	267.900	46.627	314.527	12.549	316.972	31.249	42.879	74.128	242.844	273.173	252.312	14.875	15.677	52	9.742	94,3
2005	2.554	274.010	47.184	321.193	12.290	323.747	33.065	42.869	75.934	247.813	278.392	259.292	13.100	15.747	428	10.175	92,1
2006	2.271	273.910	48.145	322.056	12.305	324.327	32.555	46.586	79.141	245.186	279.467	261.232	12.642	16.410	0	10.817	87,8
2007	1.683	280.823	54.954	335.777	13.448	337.460	43.054	50.013	93.067	244.393	280.958	264.003	12.142	16.861	0	12.048	83,9
2006 II	3.755	274.491	48.292	322.782	11.970	326.537	28.333	47.635	75.968	250.569	286.234	264.217	14.042	15.915	865	8.805	
III	3.476	271.814	51.824	323.637	9.757	327.113	29.251	47.752	77.002	250.111	288.105	267.069	13.934	15.757	979	9.634	
IV	2.271	273.910	48.145	322.056	12.305	324.327	32.555	46.586	79.141	245.186	279.467	261.232	12.642	16.410	0	10.817	
2007 I	2.559	269.203	62.901	332.104	11.531	334.664	33.488	49.813	83.301	251.362	289.644	269.628	13.610	16.098	0	9.690	
II	2.225	275.456	55.909	331.365	10.779	333.590	33.710	53.483	87.193	246.397	289.101	268.290	13.696	16.451	0	9.336	
III	2.189	281.687	54.529	336.216	8.886	338.405	33.546	56.023	89.570	248.836	295.973	275.910	13.134	16.152	0	9.223	
IV	1.683	280.823	54.954	335.777	13.448	337.460	43.054	50.013	93.067	244.393	280.958	264.003	12.142	16.861	0	12.048	
2008 I	2.170	275.890	61.174	337.064	10.174	339.234	33.891	54.969	88.860	250.374	295.168	274.579	13.646	16.403	0	9.459	
II	1.993	287.688	50.669	338.358	10.180	340.350	35.889	56.637	92.526	247.824	294.281	272.194	13.899	16.511	0	8.322	

Source: BNB

¹ La dette brute consolidée est le concept de dette tel que défini dans le Règlement européen CE 3605/93, du 22 novembre 1993, relatif à l'application du Protocole sur la procédure concernant les déficits excessifs annexés au Traité sur l'Union européenne (Traité de Maastricht) du 7 février 1992.

² Soit le franc belge jusqu'à la fin de 1998 et l'euro à partir de 1999.

³ Droits nets des ménages sur les fonds de pensions non autonomes constitués par les administrations publiques et autres comptes à payer, à savoir principalement les intérêts courus mais non échus sur la dette publique, les décalages comptables liés au paiement des rémunérations et pensions à certains agents du secteur public, les décalages liés au paiement des vacances annuelles par l'Office National des Vacances annuelles (ONVA) aux ménages et les factures à payer par l'INAMI aux hôpitaux.

⁴ Numéraire et dépôts, crédits et titres autres qu'actions, à l'exclusion des produits financiers dérivés.

⁵ Durée à l'origine.

⁶ La dette brute consolidée d'un sous-secteur est obtenue en éliminant les dettes dont la contrepartie est un actif financier des unités de ce sous-secteur (consolidation intrasectorielle).

⁷ Correspond aux dettes des différents sous-secteurs dont la contrepartie est un actif financier d'un autre sous-secteur des administrations publiques.

11.5 SOLDE FINANCIER DES ADMINISTRATIONS PUBLIQUES

(données trimestrielles cumulées, millions d'euros)

	En monnaies étrangères (1)	Nouveaux engagements			Total (5) = (1) + (4)	Formation d'actifs financiers			dont: actifs placés auprès des administrations publiques ³ (9)	Solde financier ¹ (10) = (8) - (5)
		En monnaie nationale ²				A plus d'un an (6)	A un an au plus (7)	Total (8) = (6) + (7)		
		A plus d'un an (2)	A un an au plus (3)	Total ² (4) = (2) + (3)						
1998	-2.069	8.631	-5.095	3.535	1.466	-2.145	998	-1.147	38	-2.614
1999	-105	8.236	-5.445	2.791	2.686	-1.263	2.845	1.582	516	-1.104
2000	-1.849	8.532	-4.607	3.926	2.076	237	705	942	1.154	-1.135
2001	-1.377	7.091	-322	6.769	5.392	2.032	2.769	4.801	4.400	-591
2002	-1.214	7.117	115	7.232	6.017	2.913	1.342	4.254	5.556	-1.763
2003	-1.282	-2.972	-496	-3.469	-4.751	-6.129	1.668	-4.462	1.682	289
2004	-1.361	6.959	-1.795	5.164	3.804	7.051	-3.729	3.322	3.625	-482
2005	115	6.764	929	7.693	7.808	1.456	-950	506	1.815	-7.302
2006	-149	-429	962	533	384	1.141	-169	972	-510	588
2007	-530	6.706	6.808	13.514	12.984	7.468	5.065	12.533	10.499	-451
2006 II	1.252	316	1.108	1.424	2.676	-469	116	-353	-4.732	-3.029
III	1.016	-2.443	4.640	2.197	3.213	844	-1.525	-682	-3.814	-3.895
IV	-149	-429	962	533	384	1.141	-169	972	-510	588
2007 I	304	-4.759	14.755	9.997	10.300	2.949	238	3.187	934	-7.113
II	18	1.442	7.763	9.205	9.223	4.064	3.269	7.333	1.155	-1.890
III	-25	7.621	6.383	14.005	13.979	5.912	3.763	9.675	992	-4.304
IV	-530	6.706	6.808	13.514	12.984	7.468	5.065	12.533	10.499	-451
2008 I	421	-4.985	6.220	1.235	1.656	-1.749	-3.295	-5.043	-9.163	-6.700
II	289	6.762	-4.285	2.477	2.766	860	-516	344	-7.165	-2.422

¹ Le solde financier diffère du besoin (-) ou capacité de financement - notion utilisée dans les Tableaux 11.1 et 11.2.1 -, notamment en raison de décalages dans la datation de l'enregistrement des opérations entre les deux optiques et d'imperfections dans le recensement des données.

² Soit le franc belge jusqu'à la fin de 1998 et l'euro à partir de 1999.

³ Numéraire et dépôts, crédits et titres autres qu'actions, à l'exclusion des produits financiers dérivés.

11.6 DETTE ET SOLDE NET À FINANCIER OFFICIELS DU TRÉSOR

(millions d'euros)

	Dettes en euro (à partir de 1999) (uniquement en franc belge jusque fin 1998)								Dettes en monnaies étrangères ¹			Dettes brutes ²	Actifs financiers ²	Dettes nettes ²	Solde net à financer (-) ³		
	Dettes à plus d'un an ^{4 5}				Dettes à un an au plus ^{4 5}				Total	Dettes à plus d'un an ⁴	Dettes à un an au plus ⁴					Total ¹	
	dont:			Total ^{4 5}	dont:			Total ^{4 5}			Bons du Trésor						Total ⁴
	OLO	Emprunts classifiés ⁶	Bons d'Etat		Certificats de trésorerie ⁷	Bons du Trésor	Avoirs des particuliers à l'OCP ⁸		Bons du Trésor								
(1)	(2)	(3)	(4)	(5)	(6)	(7)	(8)	(9) = (4) + (8)	(10)	(11)	(12)	(13) = (10) + (12)	(14) = (9) + (13)	(15)	(16) = (14) - (15)	(17)	
1998	140.523	36.180	3.880	182.635	35.854	1.259	282	41.888	224.523	16.911	442	469	17.380	241.903	1.174	240.728	-2.821
1999	158.085	32.024	4.913	199.762	29.047	861	138	36.553	236.314	8.417	1.294	2.024	10.441	246.755	148	246.607	-3.647
2000	173.157	25.092	6.119	209.144	25.564	385	175	33.310	242.455	6.929	985	1.677	8.606	251.061	1.230	249.831	-555
2001	185.727	17.432	7.122	215.234	26.947	698	181	34.851	250.085	5.003	2.076	2.076	7.079	257.164	3.332	253.832	-1.857
2002	197.355	12.146	8.353	226.173	27.003	347	237	31.115	257.288	3.593	1.872	1.872	5.464	262.752	7.368	255.384	-1.778
2003	205.146	5.746	8.513	229.073	26.164	854	268	30.222	259.295	2.789	935	935	3.724	263.018	5.148	257.870	-728
2004	210.113	64	8.187	232.719	26.020	777	433	30.355	263.074	1.502	943	943	2.444	265.518	4.426	261.092	-6.174
2005	214.239	61	7.159	236.384	26.874	750	524	31.036	267.420	1.128	612	612	1.740	269.160	5.027	264.133	-2.275
2006	214.225	57	6.843	236.902	26.972	782	291	32.243	269.145	975	481	481	1.456	270.601	1.937	268.663	-4.053
2007	220.904	54	6.275	246.397	30.394	1.480	232	37.891	284.288	937	0	0	937	285.226	10.094	275.131	-3.782
2007 août	219.232	55	6.591	243.666	32.936	300	231	37.073	280.738	956	471	471	1.428	282.166	7.660	274.507	-3.793
septembre	223.321	55	6.525	247.684	33.961	2.955	163	41.213	288.897	940	467	467	1.407	290.304	10.776	279.528	-8.835
octobre	216.861	54	6.468	242.061	36.038	1.111	340	40.067	282.129	927	463	463	1.390	283.519	5.846	277.673	-6.998
novembre	221.303	54	6.453	246.414	36.760	423	307	39.992	286.406	942	468	468	1.410	287.816	9.714	278.102	-7.403
décembre	220.904	54	6.275	246.397	30.394	1.480	232	37.891	284.288	937	0	0	937	285.226	10.094	275.131	-3.782
2008 janvier	224.733	53	6.235	250.261	31.008	1.239	408	35.878	286.139	972	484	484	1.456	287.595	10.433	277.162	-1.987
février	227.933	53	6.220	253.445	31.233	414	282	34.830	288.275	977	489	489	1.466	289.741	10.942	278.799	-3.614
mars	216.604	53	5.975	241.560	31.531	5.655	210	46.110	287.670	984	494	494	1.478	289.148	3.645	285.502	-10.306
avril	225.715	53	5.919	250.531	31.344	1.270	392	36.333	286.864	956	481	481	1.437	288.301	7.629	280.672	-6.306
mai	229.212	53	5.896	253.894	31.224	455	196	34.904	288.798	949	409	409	1.357	290.155	8.814	281.342	-6.985
juin	229.170	51	5.631	253.530	30.847	646	136	34.786	288.316	948	383	383	1.331	289.648	8.516	281.132	-6.770
juillet	225.647	51	5.627	251.245	31.806	737	272	35.670	286.915	444	862	866	1.310	288.225	9.939	278.286	-3.950
août	226.113	51	5.624	251.708	32.261	762	175	36.298	288.006	468	877	877	1.345	289.351	10.231	279.120	-4.749

Source: SPF fin

¹ Jusque fin 1998: ensemble des monnaies autres que le franc belge. A partir de 1999: monnaies hors zone euro. La ventilation euro/non-euro est disponible, sur base mensuelle (à partir de 1990), sur le site internet de la Banque: www.bnb.be

² Situation en fin de période.

³ Données mensuelles cumulées.

⁴ Durée à l'origine.

⁵ A partir de 2002, les certificats remis aux organismes internationaux sont repris dans la dette à plus d'un an, plutôt que dans la dette à un an au plus. A partir de janvier 2004, les certificats remis au FMI ne sont plus repris dans la dette officielle du Trésor.

⁶ Emprunts publics émis par le Trésor et le Fonds des Routes.

⁷ A l'exclusion des certificats remis aux organismes internationaux.

⁸ Y compris les fonds propres de la Poste.

Référence bibliographique: Bulletin statistique de la Banque nationale de Belgique, 1998-IV, p. 11 et 1999-I, p. 14.

11.7 DETTE ET SOLDE NET À FINANCER DES COMMUNAUTÉS ET RÉGIONS

(millions d'euros)

	Dettes brutes ¹			Actifs financiers ¹	Dettes nettes ¹	Solde net à financer (-) ²
	A plus d'un an ^{1 3} (1)	A un an au plus ^{1 3} (2)	Total ¹ (3) = (1) + (2)			
1998	7.867	1.836	9.703	747	8.956	44
1999	7.209	1.904	9.113	974	8.139	1.242
2000	7.133	1.087	8.220	255	7.965	181
2001	7.798	988	8.786	541	8.244	377
2002	7.394	1.214	8.608	408	8.200	69
2003	6.725	1.795	8.520	714	7.806	403
2004	6.781	1.667	8.448	226	8.221	-270
2005	6.622	1.545	8.167	284	7.883	366
2006	6.824	1.417	8.242	416	7.826	612
2007	6.375	1.469	7.845	986	6.859	967
2006 II	6.952	2.701	9.652	611	9.041	-605
III	6.930	2.411	9.342	1.804	7.538	899
IV	6.824	1.417	8.242	416	7.826	612
2007 I	6.733	2.470	9.203	975	8.228	-402
II	6.442	3.140	9.582	2.087	7.495	331
III	6.444	2.477	8.921	2.668	6.253	1.573
IV	6.375	1.469	7.845	986	6.859	967
2008 I	6.429	2.995	9.424	1.911	7.513	-655
II	6.327	3.656	9.983	2.352	7.631	-772

¹ Situation en fin de période.

² Données trimestrielles cumulées.

³ Durée à l'origine.

12. Comptes nationaux financiers de la Belgique

12.1 FLUX DE FONDS PAR SECTEUR

(millions d'euros)

	2003	2004	2005	2006				2007				2008
				I	II	III	IV	I	II	III	IV	I
Particuliers: 1												
Constitution d'actifs financiers auprès des:												
Sociétés non financières	-247	-2.271	-10.983	-1.531	1.509	-2.501	-2.054	-1.404	1.689	-1.149	3.482	1.198
Titres autres qu'actions	650	117	-1.585	-121	-56	-373	239	4	11	-369	199	158
Actions cotées	1.510	-1.756	-7.883	2.117	-178	504	90	-985	1.433	183	2.111	217
Actions non cotées et autres participations	-2.587	-807	-1.623	-3.474	1.772	-2.594	-2.338	-426	240	-966	1.172	823
Provisions techniques des fonds de pension non-autonomes	180	175	108	-53	-29	-38	-45	3	5	3	0	0
Administrations publiques	-1.984	-290	-736	-218	-988	-1.645	2.769	304	-3.224	-94	2.858	-1.688
Numéraire	137	94	112	7	44	32	32	12	44	21	34	8
Titres autres qu'actions	-2.215	-630	-1.027	-164	2	-123	55	-182	-7	-248	-365	-413
Autres actifs	93	247	180	-61	-1.034	-1.553	2.682	474	-3.260	133	3.189	-1.283
Sociétés financières	22.742	30.567	29.435	5.074	8.026	2.530	6.701	6.620	9.297	719	7.524	4.801
Numéraire	-3.900	-1.038	0	0	0	0	0	0	0	0	0	0
Dépôts	14.521	16.552	13.739	1.730	5.803	-2.144	4.439	2.755	6.397	-4.360	2.888	2.407
Titres autres qu'actions	-6.933	-6.138	-7.953	-418	-600	-442	-532	765	-63	1.336	1.590	-713
Actions cotées	-135	3.879	1.290	-964	263	193	148	-71	311	-29	2.343	120
Actions non cotées et autres participations	-992	-365	-340	16	-22	-26	-119	-113	-415	478	81	-88
Parts d'OPC	5.185	4.495	1.557	1.005	886	-220	3.113	-628	-928	574	-793	-1.220
Provisions techniques d'assurances	13.719	15.884	20.338	3.480	2.167	3.304	4.109	3.455	3.095	2.918	3.529	2.792
Autres actifs et ajustements	1.276	-2.700	805	225	-470	1.866	-4.456	457	900	-198	-2.114	1.502
Reste du monde	-4.405	-7.210	-1.441	637	-1.471	-1.922	2.199	2.055	1.439	5.085	-12.345	-1.406
Total	16.105	20.796	16.275	3.961	7.076	-3.538	9.615	7.575	9.202	4.560	1.518	2.906
Sociétés non financières:												
Constitution d'actifs financiers auprès des:												
Particuliers 1	-	-	-	-	-	-	-	-	-	-	-	-
Sociétés non financières	28.157	-10.059	3.079	25.767	7.676	573	-5.635	3.178	5.747	18.401	2.901	7.592
Titres autres qu'actions	41	-812	-494	302	636	144	-180	-304	197	433	90	937
Crédits 2	41.857	-11.393	10.796	24.901	6.176	7.239	4.065	1.098	4.966	2.346	-1.173	2.976
Actions cotées	-426	6.935	-1.001	1.094	-3.171	-53	-214	945	100	-2.291	73	-412
Actions non cotées et autres participations	-13.314	-4.788	-6.222	-530	4.034	-6.757	-9.306	1.439	483	17.914	3.912	4.091
Administrations publiques	1.752	722	-267	310	-1.739	15	-1	80	130	-458	318	-972
Titres autres qu'actions	282	1.152	47	254	-1.365	113	-196	137	84	-195	-124	280
Autres actifs	1.469	-430	-315	56	-374	-98	195	-57	47	-263	441	-1.253
Sociétés financières	587	-7.087	857	1.283	4.866	3.967	8.400	8.203	-3.908	8.897	-5.189	2.550
Numéraire et dépôts	1.416	-372	1.047	3.516	421	2.338	3.884	832	1.541	907	5.439	-2.517
Titres autres qu'actions	-50	53	125	-135	66	-184	23	44	-75	49	-183	86
Actions cotées	-26	-2.253	-530	175	-21	83	50	10	-1.289	1.787	-1.848	-61
Actions non cotées et autres participations	-1.529	122	-1.349	-78	-74	-45	90	-313	-621	721	92	-121
Parts d'OPC	-105	57	-57	-5	15	5	16	1	2	0	-1	0
Autres actifs et ajustements	881	-4.694	1.621	-2.190	4.459	1.770	4.337	7.629	-3.466	5.433	-8.688	5.163
Reste du monde	28.575	39.811	17.831	22.543	-3.245	15.744	5.229	13.340	8.065	-272	38.366	24.941
Total	59.071	23.386	21.499	49.902	7.559	20.298	7.994	24.801	10.034	26.569	36.396	34.111

12.1 FLUX DE FONDS PAR SECTEUR (SUITE)

(millions d'euros)

	2003	2004	2005	2006				2007				2008
				I	II	III	IV	I	II	III	IV	I
Administrations publiques:												
Constitution d'actifs financiers auprès des:												
Particuliers ¹	-2.830	629	-331	770	1.255	-2.557	945	617	578	-2.348	1.606	-116
Sociétés non financières	826	-401	-754	1.290	396	-1.643	1.012	91	606	-1.781	1.461	409
Administrations publiques	1.239	3.494	1.877	-4.847	436	1.822	2.182	1.088	289	-211	9.442	-8.903
Titres autres qu'actions	3.504	-4.634	842	-3.427	-274	811	838	2.072	206	49	5.549	-6.895
Crédits	-1.822	8.258	947	-1.162	157	107	2.466	-1.139	15	-213	3.957	-2.189
Autres actifs	-443	-131	87	-258	553	904	-1.123	154	67	-48	-64	180
Sociétés financières	-3.622	185	-138	1.265	-759	1.753	-2.643	1.670	822	2.675	-4.322	3.327
Reste du monde	249	134	199	2.219	-2.114	355	211	-312	1.865	4.229	-5.343	195
Total	-4.139	4.041	853	698	-785	-270	1.706	3.155	4.160	2.563	2.845	-5.088
Sociétés financières:												
Constitution d'actifs financiers auprès des:												
Particuliers ¹	8.330	5.687	12.232	2.927	3.509	2.411	3.099	2.918	3.516	3.062	3.075	2.043
Crédits	8.314	5.704	12.233	2.855	3.389	2.536	3.023	2.806	3.205	3.267	2.892	2.194
Autres actifs et ajustements	17	-16	-1	71	119	-125	76	113	311	-205	183	-150
Sociétés non financières	-8.815	-7.236	3.564	2.813	1.690	-116	2.138	-1.565	6.157	12.353	3.963	3.343
Titres autres qu'actions	913	92	1.517	561	-613	63	659	-782	178	66	-219	-145
Crédits	-7.977	-1.056	1.720	1.519	1.393	207	749	2.091	4.142	9.562	1.718	4.075
Actions cotées	-1.878	-2.604	770	-1.109	1.158	-530	320	-1.600	-144	1.538	1.141	-159
Actions non cotées et autres participations	-463	-3.640	-19	1.162	-205	-233	805	-1.734	2.110	3.312	849	-215
Autres actifs et ajustements	590	-28	-424	681	-43	377	-394	460	-128	-2.125	475	-214
Administrations publiques	-9.398	-6.794	-229	4.271	3.636	-5.007	270	-3.746	2.089	-3.527	-6.837	3.168
Titres autres qu'actions	-9.304	-6.059	145	4.085	2.599	-3.952	-127	-4.283	1.647	-2.937	-5.980	3.108
Crédits	386	-500	-340	775	27	-80	-246	1.142	-605	459	-1.434	868
Autres actifs	-480	-235	-35	-589	1.010	-974	642	-605	1.047	-1.049	577	-807
Sociétés financières	28.744	38.178	24.255	10.762	10.896	6.103	11.744	6.867	21.260	2.270	61.258	7.900
Reste du monde	91.724	98.842	121.931	1.208	8.487	8.075	66.793	29.667	54.456	6.367	79.280	13.283
Total	110.586	128.677	161.753	21.982	28.216	11.467	84.045	34.143	87.478	20.525	140.740	29.737
Reste du monde:												
Constitution d'actifs financiers auprès des:												
Sociétés non financières	37.062	46.976	12.384	14.990	-5.356	18.563	19.868	20.501	-618	2.163	24.476	17.350
Administrations publiques	3.725	6.753	7.190	7.218	-5.360	5.360	-8.040	12.550	-337	8.761	-6.750	9.061
Sociétés financières	62.944	67.542	111.185	4.391	6.024	-2.843	59.688	9.811	60.178	2.899	82.046	12.142
Total	103.731	121.272	130.758	26.599	-4.693	21.080	71.516	42.862	59.223	13.823	99.772	38.553
Nouveaux engagements financiers des:												
Particuliers ¹	5.501	6.317	11.901	3.697	4.764	-146	4.044	3.536	4.094	714	4.681	1.928
Sociétés non financières	56.982	27.009	7.289	43.329	5.915	14.876	15.329	20.801	13.582	29.988	36.284	29.892
Administrations publiques	-4.666	3.885	7.834	6.734	-4.015	546	-2.820	10.276	-1.053	4.470	-969	666
Sociétés financières	111.582	128.699	164.555	22.389	29.138	11.503	83.739	33.089	87.643	17.466	141.256	30.721
Reste du monde	115.955	132.262	139.559	26.993	1.571	22.260	74.583	44.833	65.830	15.402	100.019	37.012
Total	285.354	298.172	331.138	103.142	37.373	49.038	174.876	112.535	170.096	68.040	281.270	100.218

¹ Ce secteur comprend les ménages et les Institutions sans but lucratif au service des ménages.² A défaut d'indicateur, les données relatives à la dernière année sont estimées sur la base de l'évolution observée l'année précédente.

12.2 CRÉANCES ET ENGAGEMENTS PAR SECTEUR

(encours à fin de période en millions d'euros)

	2002	2003	2004	2005	2006				2007				2008	
					I	II	III	IV	I	II	III	IV	I	
Particuliers: 1														
Actifs financiers auprès des:														
Sociétés non financières	69.737	71.515	83.282	105.962	115.742	113.868	120.290	119.446	124.908	131.012	130.060	128.973	127.129	
Titres autres qu'actions	4.389	5.039	5.156	3.570	3.450	3.394	3.020	3.259	3.263	3.274	2.905	3.104	3.262	
Actions cotées	6.830	13.386	26.092	24.639	28.402	26.336	28.540	30.332	28.502	33.009	29.974	29.568	23.509	
Actions non cotées et autres participations	54.749	52.739	51.697	77.307	83.499	83.775	88.404	85.575	92.859	94.440	96.889	96.008	100.066	
Provisions techniques des fonds de pension non-autonomes	3.769	351	337	446	391	363	326	280	284	289	292	293	292	
Administrations publiques	16.998	15.055	14.588	13.865	13.650	12.664	11.022	13.795	14.101	10.879	10.786	13.646	11.959	
Numéraire	541	678	772	884	891	935	967	999	1.010	1.054	1.075	1.108	1.116	
Titres autres qu'actions	12.297	10.123	9.505	8.490	8.329	8.334	8.214	8.272	8.092	8.086	7.840	7.477	7.065	
Autres actifs	4.161	4.254	4.311	4.491	4.429	3.396	1.842	4.524	4.998	1.739	1.871	5.060	3.777	
Sociétés financières	407.101	427.999	462.101	504.152	512.780	514.903	522.773	531.553	539.095	549.317	544.676	549.512	544.564	
Numéraire	4.938	1.038	0	0	0	0	0	0	0	0	0	0	0	
Dépôts	152.941	167.312	185.443	199.513	201.197	206.942	204.807	209.199	212.093	218.342	213.932	216.938	219.171	
Titres autres qu'actions	60.516	53.583	47.445	39.492	39.074	38.474	38.032	37.499	38.264	38.201	39.537	41.127	40.415	
Actions cotées	4.606	4.945	10.779	14.920	15.348	14.342	15.665	16.397	16.993	16.554	13.840	15.619	14.113	
Actions non cotées et autres participations	573	742	988	298	152	150	447	358	540	333	420	1.011	-1.179	
Parts d'OPC	61.543	66.432	74.063	83.089	85.972	82.635	86.100	91.165	90.611	91.011	89.231	86.401	80.363	
Provisions techniques d'assurances	104.006	118.007	134.358	157.179	161.016	162.804	166.482	170.311	173.857	177.571	180.141	183.329	184.746	
Autres actifs et ajustements	17.979	15.939	9.025	9.661	10.020	9.555	11.241	6.625	6.737	7.304	7.575	5.087	6.936	
Reste du monde	145.241	137.009	131.586	145.447	148.193	141.314	145.096	152.538	156.192	160.528	163.859	146.028	133.352	
Total	639.078	651.578	691.557	769.425	790.364	782.748	799.182	817.333	834.295	851.736	849.382	838.158	817.005	
Sociétés non financières:														
Actifs financiers auprès des:														
Particuliers 1	-	-	-	-	-	-	-	-	-	-	-	-	-	
Sociétés non financières	419.720	466.966	460.182	458.287	490.932	521.113	538.360	552.971	564.187	581.122	616.697	636.999	669.624	
Titres autres qu'actions	2.884	2.925	2.113	1.618	1.921	2.558	2.701	2.521	2.217	2.415	2.847	2.937	3.873	
Crédits 2	175.657	217.513	206.120	216.916	241.817	247.993	255.232	259.297	260.395	265.361	267.707	266.534	269.510	
Actions cotées	31.523	31.048	40.520	34.215	37.326	34.848	38.515	41.847	43.904	45.886	40.647	40.204	37.283	
Actions non cotées et autres participations	209.657	215.480	211.430	205.538	209.869	235.715	241.913	249.307	257.672	267.461	305.496	327.325	358.958	
Administrations publiques	6.546	8.298	9.019	8.823	9.121	7.367	7.368	7.367	7.447	7.578	7.121	7.439	6.466	
Titres autres qu'actions	2.097	2.379	3.531	3.650	3.892	2.512	2.610	2.415	2.552	2.636	2.442	2.318	2.598	
Autres actifs	4.449	5.918	5.488	5.174	5.229	4.855	4.757	4.952	4.895	4.942	4.679	5.121	3.868	
Sociétés financières	82.179	85.306	75.738	68.874	65.253	72.101	71.042	77.520	83.859	80.823	96.142	98.952	106.497	
Numéraire et dépôts	51.571	52.451	55.372	56.053	59.401	59.673	62.050	65.734	65.753	67.196	67.983	73.968	70.704	
Titres autres qu'actions	508	458	511	636	501	566	383	405	449	373	423	241	327	
Actions cotées	6.459	6.565	6.777	7.595	8.640	8.072	8.303	9.274	9.219	7.808	8.629	6.483	5.376	
Actions non cotées et autres participations	8.513	10.522	13.656	13.801	15.150	14.504	15.706	16.023	17.208	18.078	16.387	16.181	10.758	
Parts d'OPC	116	100	131	73	65	82	85	103	104	105	108	106	107	
Autres actifs et ajustements	15.012	15.210	-709	-9.284	-18.504	-10.796	-15.485	-14.019	-8.874	-12.737	2.612	2.573	19.225	
Reste du monde	202.407	235.871	272.607	313.352	339.689	327.544	347.282	357.494	370.260	389.587	388.353	424.197	418.744	
Total	710.853	796.441	817.546	849.336	904.995	928.126	964.052	995.352	1.025.754	1.059.111	1.108.313	1.167.588	1.201.331	

12.2 CRÉANCES ET ENGAGEMENTS PAR SECTEUR (SUITE)

(encours à fin de période en millions d'euros)

	2002	2003	2004	2005	2006				2007				2008
					I	II	III	IV	I	II	III	IV	I
Administrations publiques:													
Actifs financiers auprès des:													
Particuliers ¹	9.048	6.219	6.848	6.513	7.280	8.532	5.971	6.912	7.529	8.108	5.760	7.365	7.250
Sociétés non financières	11.571	13.990	16.902	14.931	16.128	16.418	15.603	17.046	17.349	17.186	15.147	17.019	16.367
Administrations publiques	29.029	28.668	32.162	34.038	29.192	29.628	31.449	33.631	34.719	35.007	34.796	44.238	35.335
Titres autres qu'actions	15.763	19.267	14.633	15.476	12.049	11.775	12.585	13.424	15.496	15.703	15.752	21.301	14.406
Crédits	11.780	8.358	16.616	17.563	16.401	16.558	16.665	19.131	17.992	18.007	17.794	21.751	19.563
Autres actifs	1.486	1.043	912	1.000	742	1.295	2.199	1.076	1.230	1.298	1.250	1.186	1.366
Sociétés financières	19.079	14.670	16.828	18.952	21.287	19.978	22.224	19.566	21.961	22.928	25.680	21.126	24.951
Reste du monde	1.966	2.162	2.166	2.147	4.332	2.185	2.507	2.685	2.373	4.238	8.467	3.124	3.318
Total	70.693	65.708	74.906	76.582	78.219	76.740	77.754	79.840	83.930	87.467	89.850	92.873	87.222
Sociétés financières:													
Actifs financiers auprès des:													
Particuliers ¹	101.829	109.948	117.476	129.872	134.763	138.270	140.681	145.361	148.297	151.618	154.677	157.751	159.613
Crédits	100.299	108.402	115.946	128.344	133.163	136.551	139.086	143.690	146.513	149.523	152.788	155.679	157.691
Autres actifs et ajustements	1.530	1.546	1.530	1.529	1.600	1.720	1.595	1.671	1.784	2.095	1.889	2.072	1.922
Sociétés non financières	121.976	113.312	109.779	118.604	122.648	122.335	123.409	123.345	120.725	127.115	137.708	140.212	142.282
Titres autres qu'actions	3.050	3.916	3.975	5.429	5.969	5.307	5.409	6.025	5.251	5.383	5.467	5.253	5.163
Crédits	100.792	91.698	90.163	93.516	94.699	95.856	96.080	94.990	96.629	100.872	110.213	111.690	115.517
Actions cotées	8.813	7.782	8.062	10.122	10.247	10.490	10.886	11.837	11.253	11.172	11.541	11.763	10.844
Actions non cotées et autres participations	7.034	7.040	4.731	7.010	8.514	7.507	7.482	7.334	5.990	8.207	11.130	11.677	11.152
Autres actifs et ajustements	2.286	2.876	2.848	2.527	3.218	3.175	3.552	3.159	1.603	1.481	-643	-170	-394
Administrations publiques	142.789	133.627	127.477	126.154	130.384	133.404	129.092	128.739	124.870	125.905	122.912	116.280	120.208
Titres autres qu'actions	113.771	104.706	99.287	98.845	102.889	104.872	101.615	100.865	96.459	97.052	94.647	88.872	92.740
Crédits	25.749	26.131	25.636	24.790	25.565	25.592	25.511	25.266	26.408	25.802	26.263	24.830	25.698
Autres actifs	3.270	2.790	2.554	2.520	1.930	2.941	1.966	2.608	2.003	3.050	2.001	2.578	1.771
Sociétés financières	201.592	234.919	297.598	328.269	350.611	352.128	366.771	389.487	402.680	426.796	410.343	457.457	450.572
Reste du monde	541.157	615.662	716.060	865.717	875.550	868.548	885.696	948.215	979.094	1.030.416	1.020.109	1.087.090	1.076.226
Total	1.109.343	1.207.468	1.368.391	1.568.617	1.613.956	1.614.686	1.645.650	1.735.147	1.775.668	1.861.850	1.845.749	1.958.790	1.948.902
Reste du monde:													
Actifs financiers auprès des:													
Sociétés non financières	270.193	315.369	382.011	414.571	431.039	424.585	448.073	478.746	496.811	507.186	505.853	520.514	524.934
Administrations publiques	123.092	126.980	133.448	140.615	147.908	143.266	147.982	140.604	153.311	154.028	162.313	155.406	163.823
Sociétés financières	401.546	448.531	518.452	654.881	668.250	663.857	668.639	722.910	734.967	794.762	779.619	843.990	834.209
Total	794.831	890.879	1.033.911	1.210.068	1.247.197	1.231.708	1.264.694	1.342.260	1.385.088	1.455.976	1.447.784	1.519.910	1.522.966
Engagements financiers des:													
Particuliers ¹	110.877	116.167	124.324	136.386	142.043	146.802	146.652	152.273	155.826	159.725	160.437	165.117	166.863
Sociétés non financières	893.197	981.152	1.052.156	1.112.355	1.176.489	1.198.318	1.245.736	1.291.554	1.323.980	1.363.622	1.405.465	1.443.717	1.480.336
Administrations publiques	318.454	312.627	316.694	323.496	330.254	326.329	326.913	324.136	334.448	333.398	337.928	337.009	337.792
Sociétés financières	1.111.497	1.211.424	1.370.718	1.575.129	1.618.180	1.622.967	1.651.450	1.741.036	1.782.562	1.874.626	1.856.459	1.971.038	1.960.794
Reste du monde	884.891	984.939	1.117.536	1.321.982	1.363.160	1.335.007	1.375.982	1.456.440	1.503.404	1.580.399	1.576.134	1.655.465	1.626.513
Total	3.318.916	3.606.309	3.981.428	4.469.347	4.630.126	4.629.424	4.746.734	4.965.439	5.100.220	5.311.770	5.336.423	5.572.345	5.572.297

¹ Ce secteur comprend les ménages et les Institutions sans but lucratif au service des ménages.

² A défaut d'indicateur, les données relatives à la dernière année sont estimées sur la base de l'évolution observée l'année précédente.

12.3 COMPTE FINANCIER

(millions d'euros)

	Particuliers	Sociétés non financières	Administrations publiques	Sociétés financières			Economie totale	Reste du monde	
				Institutions financières monétaires ¹	Sociétés d'assurances et fonds de pension ²	Autres institutions financières ³			
2004									
Constitution d'actifs financiers									
Or monétaire et droits de tirage spéciaux	-	-	-	-685	-	-	-685	685	
Numéraire et dépôts	18.827	5.237	171	48.444	2.589	2.088	53.121	77.356	58.276
Numéraire	3.139	61	-	264	-	-	264	3.464	0
Dépôts à vue	3.613	1.285	92	-1.841	1.256	1.401	815	5.805	13.890
Autres dépôts	12.075	3.891	79	50.021	1.333	688	52.041	68.086	44.386
Titres autres qu'actions	-17.238	2.233	-4.616	8.595	14.795	4.620	28.010	8.388	13.592
Titres à court terme	-244	3.469	-4.317	-464	385	-604	-683	-1.774	4.426
Titres à long terme	-16.994	-1.236	-46	9.469	14.482	5.035	28.987	10.710	9.165
Produits financiers dérivés	-	-	-253	-410	-73	189	-294	-547	-
Crédits	0	-4.359	8.065	19.956	-104	267	20.119	23.825	10.675
Crédits à court terme	0	-16.863	107	10.239	-22	540	10.757	-6.000	9.329
Crédits à long terme	0	12.504	7.958	9.717	-82	-273	9.362	29.824	1.346
Actions et autres participations	7.504	17.277	-130	3.399	2.614	-6.727	-715	23.937	29.478
Actions cotées	2.042	12.201	-559	349	1.914	-3.128	-865	12.820	1.519
Actions non cotées	-1.562	2.178	92	238	-1.836	-1.790	-3.387	-2.679	9.421
Autres participations	391	2.841	89	56	-2	-8	46	3.367	18.456
Parts d'organismes de placement collectif	6.634	57	247	2.755	2.538	-1.801	3.491	10.429	81
Provisions techniques d'assurance	17.623	509	-	-	443	-	443	18.575	928
Droits nets des ménages sur les provisions techniques d'assurance-vie et sur les fonds de pension	16.637	-	-	-	-	-	-	16.637	223
Provisions pour primes non acquises et provisions pour sinistres	986	509	-	-	443	-	443	1.938	705
Autres comptes à recevoir et ajustements	-5.921	2.489	551	26.348	82	1.956	28.386	25.505	7.637
Total Constitution d'actifs financiers	20.796	23.386	4.041	106.056	20.418	2.204	128.677	176.900	121.272
Nouveaux engagements financiers									
Numéraire et dépôts	0	0	98	87.990	132	-	88.122	88.220	47.412
Numéraire	0	0	98	-3.122	-	-	-3.122	-3.024	6.488
Dépôts à vue	0	0	-	19.256	-	-	19.256	19.256	439
Autres dépôts	0	0	-	71.856	132	-	71.988	71.988	40.484
Titres autres qu'actions	0	5.447	-2.918	-5.751	112	37	-5.603	-3.073	25.053
Titres à court terme	-	-657	-646	992	-	552	1.544	242	2.410
Titres à long terme	0	6.104	-2.272	-6.491	112	-102	-6.481	-2.649	22.524
Produits financiers dérivés	-	0	-	-252	-	-414	-666	-666	119
Crédits	5.697	-1.331	8.110	-2.108	2.466	-3.880	-3.522	8.955	25.545
Crédits à court terme	-167	-10.929	147	0	2.592	-5.049	-2.457	-13.407	16.736
Crédits à long terme	5.864	9.598	7.964	-2.108	-127	1.170	-1.065	22.361	8.809
Actions et autres participations	-	22.680	-	306	224	6.177	6.707	29.387	24.028
Actions cotées	-	3.728	-	0	0	454	454	4.182	10.157
Actions non cotées	-	429	-	53	224	-517	-240	189	6.553
Autres participations	-	18.523	-	0	0	0	0	18.523	3.300
Parts d'organismes de placement collectif	-	0	-	253	-	6.240	6.493	6.493	4.017
Provisions techniques d'assurance	-	175	36	-	17.317	-	17.317	17.528	1.975
Droits nets des ménages sur les provisions techniques d'assurance-vie et sur les fonds de pension	-	175	36	-	15.121	-	15.121	15.331	1.528
Provisions pour primes non acquises et provisions pour sinistres	-	-	-	-	2.197	-	2.197	2.197	446
Autres comptes à payer et ajustements	620	38	-1.441	25.619	145	-87	25.676	24.893	8.249
Total Nouveaux engagements financiers	6.317	27.009	3.885	106.056	20.396	2.247	128.699	165.910	132.262
Besoin (-) ou capacité (+) de financement	14.479	-3.623	155	0	22	-43	-22	10.990	-10.990

¹ Autorités monétaires, établissements de crédit et organismes de placement collectif monétaires.² Y compris le Fonds de protection des dépôts et des instruments financiers.³ Organismes de placement collectif non monétaires, organismes de placement en créances, Sicafi, Pricaf, sociétés holding financières, sociétés spécialisées dans les crédits à la consommation, sociétés hypothécaires, sociétés régionales de logement social, sociétés de bourse, sociétés de gestion de fortune, sociétés de courtage en instruments financiers et sociétés de placement d'ordres en instruments financiers.

12.3 COMPTE FINANCIER (SUITE)

(millions d'euros)

	Particuliers	Sociétés non financières	Administrations publiques	Sociétés financières			Economie totale	Reste du monde	
				Institutions financières monétaires ¹	Sociétés d'assurances et fonds de pension ²	Autres institutions financières ³			Total
2005									
Constitution d'actifs financiers									
Or monétaire et droits de tirage spéciaux	-	-	-	-1.039	-	-	-1.039	-1.039	1.039
Numéraire et dépôts	11.120	769	282	37.835	63	3.628	41.526	53.697	99.228
Numéraire	1.045	155	-	1.185	-	-	1.185	2.385	0
Dépôts à vue	5.005	1.974	414	4.441	945	92	5.477	12.870	12.583
Autres dépôts	5.070	-1.360	-132	32.209	-882	3.537	34.864	38.442	86.645
Titres autres qu'actions	-13.915	1.291	2	10.204	16.018	-1.675	24.548	11.926	-4.294
Titres à court terme	-113	-181	-539	-577	-332	466	-443	-1.276	-1.868
Titres à long terme	-13.802	1.472	921	10.756	16.334	-1.188	25.902	14.492	-2.426
Produits financiers dérivés	-	-	-380	25	17	-953	-910	-1.290	-
Crédits	0	14.557	709	73.309	-649	805	73.465	88.730	-986
Crédits à court terme	0	14.918	-25	29.763	-687	-814	28.262	43.155	-2.221
Crédits à long terme	0	-362	734	43.545	39	1.620	45.203	45.575	1.235
Actions et autres participations	3.163	10.891	153	2.976	6.376	8.172	17.525	31.731	32.073
Actions cotées	-4.805	7.638	2	1.202	2.113	-209	3.105	5.940	13.585
Actions non cotées	-2.296	-1.075	80	487	-4	2.541	3.024	-268	9.630
Autres participations	333	4.386	61	-104	18	-10	-97	4.683	6.193
Parts d'organismes de placement collectif	9.930	-58	11	1.392	4.250	5.851	11.493	21.376	2.665
Provisions techniques d'assurance	22.519	2.223	-	-	651	-	651	25.394	-210
Droits nets des ménages sur les provisions techniques d'assurance-vie et sur les fonds de pension	22.241	-	-	-	-	-	-	22.241	151
Provisions pour primes non acquises et provisions pour sinistres	279	2.223	-	-	651	-	651	3.153	-362
Autres comptes à recevoir et ajustements	-6.612	-8.230	-293	4.722	20	334	5.076	-10.059	3.909
Total Constitution d'actifs financiers	16.275	21.499	853	128.007	22.480	11.266	161.753	200.380	130.758
Nouveaux engagements financiers									
Numéraire et dépôts	0	0	109	135.683	154	-	135.837	135.946	16.979
Numéraire	0	0	109	0	-	-	0	109	2.275
Dépôts à vue	0	0	-	23.466	-	-	23.466	23.466	1.987
Autres dépôts	0	0	-	112.217	154	-	112.370	112.370	12.717
Titres autres qu'actions	0	-8.493	3.836	-9.936	280	116	-9.539	-14.197	21.829
Titres à court terme	-	-3.044	339	-1.875	-	668	-1.207	-3.912	768
Titres à long terme	0	-5.450	3.497	-7.683	280	-176	-7.578	-9.532	21.598
Produits financiers dérivés	-	2	-	-378	-	-377	-754	-753	-538
Crédits	12.230	6.863	4.153	1.598	1.478	1.497	4.572	27.819	59.926
Crédits à court terme	811	4.940	464	0	1.153	1.590	2.742	8.957	31.977
Crédits à long terme	11.419	1.923	3.689	1.598	325	-93	1.830	18.861	27.949
Actions et autres participations	-	9.315	-	746	24	10.657	11.427	20.741	43.063
Actions cotées	-	2.698	-	0	0	2.710	2.710	5.407	14.118
Actions non cotées	-	-463	-	-21	24	1.455	1.458	995	8.367
Autres participations	-	7.080	-	-39	0	0	-39	7.041	3.835
Parts d'organismes de placement collectif	-	0	-	806	-	6.492	7.299	7.299	16.743
Provisions techniques d'assurance	-	108	53	-	22.048	-	22.048	22.210	2.974
Droits nets des ménages sur les provisions techniques d'assurance-vie et sur les fonds de pension	-	108	53	-	20.210	-	20.210	20.372	2.021
Provisions pour primes non acquises et provisions pour sinistres	-	-	-	-	1.838	-	1.838	1.838	953
Autres comptes à payer et ajustements	-329	-503	-318	-83	-19	313	211	-939	-5.211
Total Nouveaux engagements financiers	11.901	7.289	7.834	128.007	23.965	12.583	164.555	191.579	139.559
Besoin (-) ou capacité (+) de financement	4.374	14.210	-6.981	0	-1.485	-1.317	-2.802	8.801	-8.801

¹ Autorités monétaires, établissements de crédit et organismes de placement collectif monétaires.² Y compris le Fonds de protection des dépôts et des instruments financiers.³ Organismes de placement collectif non monétaires, organismes de placement en créances, Sicafi, Pricaf, sociétés holding financières, sociétés spécialisées dans les crédits à la consommation, sociétés hypothécaires, sociétés régionales de logement social, sociétés de bourse, sociétés de gestion de fortune, sociétés de courtage en instruments financiers et sociétés de placement d'ordres en instruments financiers.

12.3 COMPTE FINANCIER (SUITE)

(millions d'euros)

	Particuliers	Sociétés non financières	Administrations publiques	Sociétés financières			Economie totale	Reste du monde	
				Institutions financières monétaires ¹	Sociétés d'assurances et fonds de pension ²	Autres institutions financières ³			
						Total			
2006									
Constitution d'actifs financiers									
Or monétaire et droits de tirage spéciaux	-	-	-	-459	-	-	-459	-459	459
Numéraire et dépôts	22.095	14.730	-354	50.092	-1.009	-356	48.726	85.197	58.639
Numéraire	1.997	-97	-	-264	-	-	-264	1.636	0
Dépôts à vue	-789	5.102	-191	3.297	-1.279	106	2.123	6.245	21.694
Autres dépôts	20.887	9.725	-163	47.059	270	-462	46.867	77.316	36.945
Titres autres qu'actions	-9.097	-1.080	-2.278	-8.207	15.113	15.723	22.629	10.174	3.174
Titres à court terme	238	980	-1.791	-2.978	-76	-126	-3.180	-3.753	42
Titres à long terme	-9.334	-2.061	-290	-5.164	15.029	14.298	24.163	12.478	3.132
Produits financiers dérivés	-	-	-198	-65	159	1.551	1.646	1.448	-
Crédits	0	59.509	1.503	28.856	315	14.575	43.746	104.759	-1.387
Crédits à court terme	0	15.308	451	13.876	160	1.500	15.537	31.296	3.669
Crédits à long terme	0	44.201	1.052	14.980	155	13.074	28.209	73.462	-5.056
Actions et autres participations	8.910	1.838	709	13.892	960	7.347	22.199	33.656	59.197
Actions cotées	9.344	7.306	1	1.645	-3.752	-678	-2.784	13.866	5.859
Actions non cotées	-7.595	-22.357	383	12.289	2.411	2.943	17.642	-11.926	55.952
Autres participations	809	16.860	63	-8	-30	27	-11	17.721	-3.428
Parts d'organismes de placement collectif	6.352	30	261	-34	2.330	5.055	7.351	13.995	814
Provisions techniques d'assurance	13.295	431	-	-	-235	-	-235	13.491	-422
Droits nets des ménages sur les provisions techniques d'assurance-vie et sur les fonds de pension	12.130	-	-	-	-	-	-	12.130	-567
Provisions pour primes non acquises et provisions pour sinistres	1.165	431	-	-	-235	-	-235	1.361	145
Autres comptes à recevoir et ajustements	-18.089	10.324	1.769	8.527	330	247	9.104	3.108	-5.158
Total Constitution d'actifs financiers	17.114	85.752	1.349	92.701	15.473	37.535	145.710	249.925	114.502
Nouveaux engagements financiers									
Numéraire et dépôts	0	0	115	79.907	-126	-	79.781	79.896	63.940
Numéraire	0	0	115	0	-	-	0	115	1.521
Dépôts à vue	0	0	-	25.925	-	-	25.925	25.925	2.013
Autres dépôts	0	0	-	53.982	-126	-	53.856	53.856	60.406
Titres autres qu'actions	0	1.375	-1.497	-581	499	1.402	1.320	1.198	12.150
Titres à court terme	-	-844	125	-928	-	293	-636	-1.354	-2.356
Titres à long terme	0	2.174	-1.622	519	499	1.109	2.127	2.679	12.931
Produits financiers dérivés	-	45	-	-172	-	0	-172	-127	1.575
Crédits	11.813	44.216	1.811	2.584	1.804	9.157	13.545	71.385	31.986
Crédits à court terme	-54	21.751	659	0	1.853	9.719	11.571	33.928	1.037
Crédits à long terme	11.867	22.465	1.151	2.584	-49	-562	1.974	37.457	30.949
Actions et autres participations	-	32.655	-	2.872	761	26.912	30.545	63.200	29.653
Actions cotées	-	3.776	-	0	0	1.870	1.870	5.646	14.079
Actions non cotées	-	18.347	-	2.394	761	17.106	20.261	38.609	5.418
Autres participations	-	10.532	-	-37	0	0	-37	10.495	3.798
Parts d'organismes de placement collectif	-	0	-	515	-	7.935	8.450	8.450	6.359
Provisions techniques d'assurance	-	-164	29	-	13.085	-	13.085	12.951	119
Droits nets des ménages sur les provisions techniques d'assurance-vie et sur les fonds de pension	-	-164	29	-	11.328	-	11.328	11.194	370
Provisions pour primes non acquises et provisions pour sinistres	-	-	-	-	1.757	-	1.757	1.757	-251
Autres comptes à payer et ajustements	546	1.367	-15	7.920	611	-37	8.495	10.392	-12.442
Total Nouveaux engagements financiers	12.359	79.449	444	92.701	16.634	37.434	146.770	239.021	125.406
Besoin (-) ou capacité (+) de financement	4.756	6.303	905	0	-1.161	101	-1.060	10.904	-10.904

¹ Autorités monétaires, établissements de crédit et organismes de placement collectif monétaires.² Y compris le Fonds de protection des dépôts et des instruments financiers.³ Organismes de placement collectif non monétaires, organismes de placement en créances, Sicafi, Pricaf, sociétés holding financières, sociétés spécialisées dans les crédits à la consommation, sociétés hypothécaires, sociétés régionales de logement social, sociétés de bourse, sociétés de gestion de fortune, sociétés de courtage en instruments financiers et sociétés de placement d'ordres en instruments financiers.

12.3 COMPTE FINANCIER (SUITE)

(millions d'euros)

	Particuliers	Sociétés non financières	Administrations publiques	Sociétés financières			Economie totale	Reste du monde	
				Institutions financières monétaires ¹	Sociétés d'assurances et fonds de pension ²	Autres institutions financières ³			Total
2007									
Constitution d'actifs financiers									
Or monétaire et droits de tirage spéciaux	-	-	-	-143	-	-	-143	-143	143
Numéraire et dépôts	9.046	17.432	767	146.895	-926	-6.207	139.761	167.005	110.987
Numéraire	920	180	-	307	-	-	307	1.408	0
Dépôts à vue	-1.028	2.496	123	25.426	663	196	26.285	27.876	47.944
Autres dépôts	9.153	14.755	644	121.161	-1.589	-6.403	113.169	137.721	63.043
Titres autres qu'actions	4.872	-548	7.768	7.117	11.863	15.421	34.401	46.493	28.005
Titres à court terme	739	110	2.410	3.177	-281	658	3.554	6.812	6.358
Titres à long terme	4.133	-658	5.479	4.164	12.215	13.923	30.303	39.258	21.397
Produits financiers dérivés	-	-	-121	-224	-72	840	544	423	250
Crédits	0	35.605	2.505	23.705	177	6.708	30.590	68.699	8.161
Crédits à court terme	0	17.875	1.788	15.677	291	-1.252	14.715	34.378	6.045
Crédits à long terme	0	17.730	716	8.028	-114	7.960	15.875	34.321	2.116
Actions et autres participations	5.721	34.072	1.458	26.286	6.000	25.035	57.321	98.573	54.153
Actions cotées	6.866	1.071	5	3.064	4.825	-3.038	4.851	12.793	4.535
Actions non cotées	-474	29.282	336	22.776	-703	28.213	50.286	79.430	21.813
Autres participations	526	3.715	100	10	3	-2	11	4.352	26.827
Parts d'organismes de placement collectif	-1.197	4	1.017	437	1.875	-139	2.174	1.998	978
Provisions techniques d'assurance	13.399	-414	-	-	-176	-	-176	12.809	1.139
Droits nets des ménages sur les provisions techniques d'assurance-vie et sur les fonds de pension	13.813	-	-	-	-	-	-	13.813	92
Provisions pour primes non acquises et provisions pour sinistres	-414	-414	-	-	-176	-	-176	-1.004	1.047
Autres comptes à recevoir et ajustements	-10.184	11.653	224	18.851	237	2.044	21.132	22.826	13.091
Total Constitution d'actifs financiers	22.855	97.800	12.722	222.710	17.175	43.001	282.886	416.263	215.679
Nouveaux engagements financiers									
Numéraire et dépôts	0	0	107	155.064	100	-	155.164	155.271	122.721
Numéraire	0	0	107	0	-	-	0	107	1.301
Dépôts à vue	0	0	-	60.753	-	-	60.753	60.753	15.067
Autres dépôts	0	0	-	94.311	100	-	94.411	94.411	106.354
Titres autres qu'actions	0	4.731	9.708	13.821	-3	285	14.104	28.543	45.956
Titres à court terme	-	5.088	3.939	2.393	-	-3.211	-818	8.208	4.963
Titres à long terme	0	-558	5.770	11.577	-3	3.497	15.071	20.283	40.372
Produits financiers dérivés	-	201	-	-149	-	0	-149	52	621
Crédits	12.167	31.919	1.761	4.176	-1.236	10.033	12.973	58.820	18.040
Crédits à court terme	217	18.518	1.235	0	-1.237	6.177	4.940	24.910	15.512
Crédits à long terme	11.949	13.400	527	4.176	2	3.855	8.033	33.909	2.528
Actions et autres participations	-	65.395	-	22.481	286	28.510	51.278	116.672	36.053
Actions cotées	-	2.566	-	0	0	8.905	8.905	11.471	5.857
Actions non cotées	-	35.534	-	19.679	286	22.875	42.840	78.375	22.868
Autres participations	-	27.294	-	0	0	0	0	27.294	3.885
Parts d'organismes de placement collectif	-	0	-	2.802	-	-3.269	-468	-468	3.443
Provisions techniques d'assurance	-	12	21	-	13.843	-	13.843	13.876	72
Droits nets des ménages sur les provisions techniques d'assurance-vie et sur les fonds de pension	-	12	21	-	13.502	-	13.502	13.535	370
Provisions pour primes non acquises et provisions pour sinistres	-	-	-	-	341	-	341	341	-297
Autres comptes à payer et ajustements	859	-1.401	1.126	27.167	2.300	2.627	32.094	32.677	3.240
Total Nouveaux engagements financiers	13.025	100.655	12.724	222.710	15.290	41.455	279.455	405.858	226.083
Besoin (-) ou capacité (+) de financement	9.830	-2.855	-1	0	1.885	1.546	3.431	10.405	-10.405

¹ Autorités monétaires, établissements de crédit et organismes de placement collectif monétaires.² Y compris le Fonds de protection des dépôts et des instruments financiers.³ Organismes de placement collectif non monétaires, organismes de placement en créances, Sicafi, Pricaf, sociétés holding financières, sociétés spécialisées dans les crédits à la consommation, sociétés hypothécaires, sociétés régionales de logement social, sociétés de bourse, sociétés de gestion de fortune, sociétés de courtage en instruments financiers et sociétés de placement d'ordres en instruments financiers.

12.3 COMPTE FINANCIER (SUITE)

(millions d'euros, 3 premiers mois)

	Particuliers	Sociétés non financières	Administrations publiques	Sociétés financières			Economie totale	Reste du monde	
				Institutions financières monétaires ¹	Sociétés d'assurances et fonds de pension ²	Autres institutions financières ³			Total
2008 I									
Constitution d'actifs financiers									
Or monétaire et droits de tirage spéciaux	-	-	-	1	-	-	1	1	-1
Numéraire et dépôts	7.598	-4.994	1.938	25.410	993	476	26.879	31.420	3.163
Numéraire	-225	25	-	512	-	-	512	312	0
Dépôts à vue	1.184	148	745	3.301	1.460	-701	4.060	6.137	9.027
Autres dépôts	6.638	-5.167	1.193	21.597	-467	1.177	22.306	24.971	-5.865
Titres autres qu'actions	-500	990	-6.949	-3.205	1.837	-101	-1.469	-7.928	9.140
Titres à court terme	520	1.263	-3.564	1.164	38	95	1.298	-483	9.775
Titres à long terme	-1.020	-273	-3.356	-4.366	1.850	480	-2.037	-6.686	-1.419
Produits financiers dérivés	-	-	-29	-3	-51	-676	-730	-759	783
Crédits	0	-14.428	-2.199	6.286	217	519	7.022	-9.605	11.307
Crédits à court terme	0	-10.444	-2.189	-1.647	113	176	-1.359	-13.992	10.225
Crédits à long terme	0	-3.984	-10	7.933	104	343	8.381	4.387	1.082
Actions et autres participations	-7.296	27.711	1.632	331	-1.053	-2.201	-2.923	19.124	10.654
Actions cotées	451	1.946	0	-633	-690	-77	-1.400	997	561
Actions non cotées	594	22.966	19	918	130	57	1.106	24.684	4.981
Autres participations	142	2.799	25	-14	0	-1	-14	2.952	6.375
Parts d'organismes de placement collectif	-8.482	0	1.588	60	-494	-2.181	-2.615	-9.508	-1.264
Provisions techniques d'assurance	2.885	10	-	-	46	-	46	2.941	542
Droits nets des ménages sur les provisions techniques d'assurance-vie et sur les fonds de pension	2.870	-	-	-	-	-	-	2.870	27
Provisions pour primes non acquises et provisions pour sinistres	15	10	-	-	46	-	46	71	515
Autres comptes à recevoir et ajustements	219	24.822	491	962	-112	-669	181	25.712	3.749
Total Constitution d'actifs financiers	2.906	34.111	-5.088	29.785	1.928	-1.976	29.737	61.665	38.553
Nouveaux engagements financiers									
Numéraire et dépôts	0	0	9	11.398	-44	-	11.354	11.363	23.220
Numéraire	0	0	9	0	-	-	0	9	303
Dépôts à vue	0	0	-	7.992	-	-	7.992	7.992	7.172
Autres dépôts	0	0	-	3.406	-44	-	3.361	3.361	15.745
Titres autres qu'actions	0	730	1.042	3.975	-13	116	4.078	5.849	-4.638
Titres à court terme	-	-339	6.135	5.186	-	247	5.433	11.229	-1.937
Titres à long terme	0	285	-5.093	-1.182	-13	-131	-1.326	-6.133	-1.971
Produits financiers dérivés	-	783	-	-29	-	0	-29	754	-730
Crédits	2.193	13.163	3.832	977	-749	109	337	19.526	-17.823
Crédits à court terme	-184	7.876	3.819	0	-749	19	-730	10.781	-14.547
Crédits à long terme	2.377	5.287	13	977	0	90	1.067	8.745	-3.276
Actions et autres participations	-	15.811	-	1.092	200	-1.629	-337	15.474	14.303
Actions cotées	-	120	-	0	0	262	262	382	1.176
Actions non cotées	-	7.774	-	0	200	236	436	8.211	21.454
Autres participations	-	7.916	-	0	0	0	0	7.916	1.411
Parts d'organismes de placement collectif	-	0	-	1.092	-	-2.127	-1.035	-1.035	-9.737
Provisions techniques d'assurance	-	0	0	-	3.403	-	3.403	3.403	80
Droits nets des ménages sur les provisions techniques d'assurance-vie et sur les fonds de pension	-	0	0	-	2.804	-	2.804	2.804	92
Provisions pour primes non acquises et provisions pour sinistres	-	-	-	-	599	-	599	599	-12
Autres comptes à payer et ajustements	-266	188	-4.218	12.343	-763	307	11.887	7.591	21.870
Total Nouveaux engagements financiers	1.928	29.892	666	29.785	2.033	-1.098	30.721	63.206	37.012
Besoin (-) ou capacité (+) de financement	978	4.219	-5.754	0	-106	-878	-984	-1.541	1.541

¹ Autorités monétaires, établissements de crédit et organismes de placement collectif monétaires.² Y compris le Fonds de protection des dépôts et des instruments financiers.³ Organismes de placement collectif non monétaires, organismes de placement en créances, Sicafi, Pricaf, sociétés holding financières, sociétés spécialisées dans les crédits à la consommation, sociétés hypothécaires, sociétés régionales de logement social, sociétés de bourse, sociétés de gestion de fortune, sociétés de courtage en instruments financiers et sociétés de placement d'ordres en instruments financiers.

12.4 COMPTE DE PATRIMOINE FINANCIER

(encours à fin de période en millions d'euros)

	Particuliers	Sociétés non financières	Administrations publiques	Sociétés financières			Economie totale	Reste du monde	
				Institutions financières monétaires ¹	Sociétés d'assurances et fonds de pension ²	Autres institutions financières ³			Total
2004									
Actifs financiers									
Or monétaire et droits de tirage spéciaux	-	-	-	4.883	-	-	4.883	4.883	-
Numéraire et dépôts	210.832	78.555	4.922	290.698	12.676	31.327	334.700	629.009	403.947
Numéraire	14.905	895	-	2.316	-	-	2.316	18.116	0
Dépôts à vue	30.996	29.715	3.294	18.091	4.429	5.488	28.007	92.012	66.558
Autres dépôts	164.931	47.945	1.629	270.291	8.247	25.839	304.378	518.882	337.389
Titres autres qu'actions	96.445	14.063	15.567	228.910	86.614	28.075	343.599	469.675	172.775
Titres à court terme	507	7.982	5.734	11.936	1.265	739	13.940	28.164	34.245
Titres à long terme	95.938	6.081	9.833	216.593	85.243	25.750	327.586	439.438	138.530
Produits financiers dérivés	-	-	-	381	106	1.586	2.073	2.073	-
Crédits	0	326.745	18.311	307.023	10.734	24.923	342.680	687.736	107.385
Crédits à court terme	0	192.866	3.253	113.051	3.471	3.414	119.935	316.054	69.992
Crédits à long terme	0	133.878	15.058	193.972	7.263	21.510	222.745	371.681	37.393
Actions et autres participations	227.369	384.548	20.766	31.720	57.396	148.892	238.008	870.692	314.763
Actions cotées	65.164	118.202	6.479	4.285	24.378	57.806	86.469	276.314	53.962
Actions non cotées	33.659	192.725	9.078	23.935	2.158	83.635	109.729	345.190	202.455
Autres participations	19.026	73.490	4.059	193	80	94	367	96.942	56.623
Parts d'organismes de placement collectif	109.521	131	1.151	3.307	30.780	7.357	41.444	152.246	1.723
Provisions techniques d'assurance	149.675	6.351	-	-	6.595	-	6.595	162.621	6.157
Droits nets des ménages sur les provisions techniques d'assurance-vie et sur les fonds de pension	133.832	-	-	-	-	-	-	133.832	1.032
Provisions pour primes non acquises et provisions pour sinistres	15.842	6.351	-	-	6.595	-	6.595	28.789	5.124
Autres comptes à recevoir et ajustements	7.236	7.284	15.339	89.429	3.502	4.993	97.925	127.784	28.885
Total Actifs financiers	691.557	817.546	74.906	952.662	177.517	238.211	1.368.391	2.952.399	1.033.911
Passifs financiers									
Numéraire et dépôts	0	0	784	733.406	2.533	-	735.939	736.723	296.233
Numéraire	0	0	784	0	-	-	0	784	17.331
Dépôts à vue	0	0	-	145.985	-	-	145.985	145.985	12.585
Autres dépôts	0	0	-	587.421	2.533	-	589.954	589.954	266.317
Titres autres qu'actions	0	39.355	257.255	61.257	491	7.568	69.316	365.926	276.524
Titres à court terme	-	8.925	29.526	7.391	-	4.157	11.547	49.998	12.410
Titres à long terme	0	30.430	227.729	53.866	491	3.035	57.392	315.551	262.417
Produits financiers dérivés	-	0	-	0	-	377	377	377	1.697
Crédits	116.020	392.200	46.103	8.874	5.989	18.469	33.333	587.656	207.465
Crédits à court terme	5.057	198.668	5.140	0	5.681	2.626	8.307	217.171	168.876
Crédits à long terme	110.964	193.532	40.964	8.874	308	15.843	25.026	370.485	38.589
Actions et autres participations	-	610.642	-	63.761	16.077	210.669	290.507	901.149	284.306
Actions cotées	-	113.647	-	1.501	0	72.009	73.510	187.157	143.119
Actions non cotées	-	355.444	-	57.151	16.077	45.280	118.508	473.952	73.693
Autres participations	-	141.551	-	3.200	0	0	3.200	144.751	8.814
Parts d'organismes de placement collectif	-	0	-	1.909	-	93.380	95.289	95.289	58.680
Provisions techniques d'assurance	-	337	429	-	148.735	-	148.735	149.501	19.277
Droits nets des ménages sur les provisions techniques d'assurance-vie et sur les fonds de pension	-	337	429	-	119.548	-	119.548	120.314	14.551
Provisions pour primes non acquises et provisions pour sinistres	-	-	-	-	29.187	-	29.187	29.187	4.727
Autres comptes à payer et ajustements	8.304	9.623	12.123	85.365	4.316	3.207	92.888	122.938	33.731
Total Passifs financiers	124.324	1.052.156	316.694	952.662	178.142	239.913	1.370.718	2.863.892	1.117.536
Patrimoine financier net	567.233	-234.610	-241.789	0	-625	-1.702	-2.327	88.507	-83.625

¹ Autorités monétaires, établissements de crédit et organismes de placement collectif monétaires.² Y compris le Fonds de protection des dépôts et des instruments financiers.³ Organismes de placement collectif non monétaires, organismes de placement en créances, Sicafi, Pricaf, sociétés holding financières, sociétés spécialisées dans les crédits à la consommation, sociétés hypothécaires, sociétés régionales de logement social, sociétés de bourse, sociétés de gestion de fortune, sociétés de courtage en instruments financiers et sociétés de placement d'ordres en instruments financiers.

12.4 COMPTE DE PATRIMOINE FINANCIER (SUITE)

(encours à fin de période en millions d'euros)

	Particuliers	Sociétés non financières	Administrations publiques	Sociétés financières			Economie totale	Reste du monde	
				Institutions financières monétaires ¹	Sociétés d'assurances et fonds de pension ²	Autres institutions financières ³			Total
2005									
Actifs financiers									
Or monétaire et droits de tirage spéciaux	-	-	-	4.681	-	-	4.681	4.681	-
Numéraire et dépôts	222.266	78.919	5.205	336.639	12.732	35.135	384.506	690.896	519.155
Numéraire	15.950	1.050	-	3.500	-	-	3.500	20.500	0
Dépôts à vue	36.114	31.071	3.708	22.757	5.373	5.684	33.815	104.707	81.514
Autres dépôts	170.202	46.798	1.497	310.382	7.359	29.451	347.191	565.688	437.641
Titres autres qu'actions	84.641	15.405	15.949	241.428	100.818	27.895	370.142	486.136	169.303
Titres à court terme	395	7.801	5.195	10.854	931	1.238	13.023	26.414	32.355
Titres à long terme	84.246	7.604	10.753	230.270	99.764	24.631	354.665	457.268	136.948
Produits financiers dérivés	-	-	-	305	123	2.026	2.454	2.454	-
Crédits	0	346.686	19.012	387.269	10.085	25.306	422.660	788.358	108.042
Crédits à court terme	0	212.347	3.228	149.273	2.784	2.236	154.293	369.868	69.563
Crédits à long terme	0	134.339	15.785	237.995	7.302	23.070	268.367	418.490	38.478
Actions et autres participations	286.171	410.908	21.370	35.255	68.852	174.209	278.316	996.765	376.316
Actions cotées	78.468	140.782	5.655	5.957	29.335	55.167	90.459	315.363	70.512
Actions non cotées	55.900	198.375	9.274	24.510	2.483	104.552	131.545	395.093	217.817
Autres participations	21.706	71.678	5.279	49	98	83	230	98.892	83.552
Parts d'organismes de placement collectif	130.098	73	1.162	4.740	36.937	14.407	56.083	187.416	4.435
Provisions techniques d'assurance	175.893	6.513	-	-	5.151	-	5.151	187.556	3.993
Droits nets des ménages sur les provisions techniques d'assurance-vie et sur les fonds de pension	159.589	-	-	-	-	-	-	159.589	1.231
Provisions pour primes non acquises et provisions pour sinistres	16.304	6.513	-	-	5.151	-	5.151	27.968	2.763
Autres comptes à recevoir et ajustements	455	-9.094	15.046	94.137	3.522	5.502	103.161	109.568	33.259
Total Actifs financiers	769.425	849.336	76.582	1.099.410	201.160	268.047	1.568.617	3.263.960	1.210.068
Passifs financiers									
Numéraire et dépôts	0	0	894	883.618	2.687	-	886.305	887.199	322.852
Numéraire	0	0	894	0	-	-	0	894	19.607
Dépôts à vue	0	0	-	170.680	-	-	170.680	170.680	15.541
Autres dépôts	0	0	-	712.938	2.687	-	715.626	715.626	287.704
Titres autres qu'actions	0	31.080	261.100	51.696	771	7.713	60.180	352.360	303.079
Titres à court terme	-	6.140	29.564	5.516	-	4.825	10.341	46.046	12.723
Titres à long terme	0	24.934	231.535	46.178	771	2.888	49.837	306.307	287.909
Produits financiers dérivés	-	5	-	2	-	0	2	8	2.447
Crédits	128.411	402.834	49.216	10.521	7.467	19.966	37.954	618.415	277.985
Crédits à court terme	5.873	206.725	5.529	0	6.833	4.216	11.049	229.177	210.254
Crédits à long terme	122.538	196.109	43.687	10.521	633	15.750	26.905	389.238	67.731
Actions et autres participations	-	668.774	-	75.983	20.503	239.646	336.132	1.004.906	368.175
Actions cotées	-	116.023	-	1.300	0	77.279	78.579	194.602	191.274
Actions non cotées	-	384.703	-	67.518	20.503	53.498	141.519	526.222	86.688
Autres participations	-	168.048	-	4.491	0	0	4.491	172.539	9.905
Parts d'organismes de placement collectif	-	0	-	2.673	-	108.869	111.543	111.543	80.309
Provisions techniques d'assurance	-	445	482	-	169.251	-	169.251	170.178	21.372
Droits nets des ménages sur les provisions techniques d'assurance-vie et sur les fonds de pension	-	445	482	-	142.106	-	142.106	143.032	17.787
Provisions pour primes non acquises et provisions pour sinistres	-	-	-	-	27.146	-	27.146	27.146	3.584
Autres comptes à payer et ajustements	7.974	9.222	11.805	77.591	4.297	3.417	85.306	114.307	28.520
Total Passifs financiers	136.386	1.112.355	323.496	1.099.410	204.977	270.742	1.575.129	3.147.365	1.321.982
Patrimoine financier net	633.039	-263.018	-246.914	0	-3.816	-2.695	-6.512	116.595	-111.914

¹ Autorités monétaires, établissements de crédit et organismes de placement collectif monétaires.² Y compris le Fonds de protection des dépôts et des instruments financiers.³ Organismes de placement collectif non monétaires, organismes de placement en créances, Sicafi, Pricaf, sociétés holding financières, sociétés spécialisées dans les crédits à la consommation, sociétés hypothécaires, sociétés régionales de logement social, sociétés de bourse, sociétés de gestion de fortune, sociétés de courtage en instruments financiers et sociétés de placement d'ordres en instruments financiers.

12.4 COMPTE DE PATRIMOINE FINANCIER (SUITE)

(encours à fin de période en millions d'euros)

	Particuliers	Sociétés non financières	Administrations publiques	Sociétés financières			Economie totale	Reste du monde	
				Institutions financières monétaires ¹	Sociétés d'assurances et fonds de pension ²	Autres institutions financières ³			Total
2006									
Actifs financiers									
Or monétaire et droits de tirage spéciaux	-	-	-	4.492	-	-	4.492	4.492	-
Numéraire et dépôts	243.127	91.231	4.851	382.587	11.762	34.671	429.020	768.230	562.976
Numéraire	17.947	953	-	3.236	-	-	3.236	22.136	0
Dépôts à vue	35.254	35.720	3.518	25.836	4.094	6.037	35.966	110.457	101.392
Autres dépôts	189.927	54.558	1.334	353.515	7.668	28.635	389.818	635.636	461.584
Titres autres qu'actions	72.444	14.290	13.868	231.436	113.934	41.288	386.658	487.259	173.938
Titres à court terme	632	8.781	3.404	7.705	825	1.079	9.609	22.427	32.287
Titres à long terme	71.811	5.509	10.463	223.492	112.827	37.749	374.068	461.851	141.650
Produits financiers dérivés	-	-	-	238	283	2.460	2.981	2.981	-
Crédits	0	403.462	20.611	410.732	10.400	43.656	464.789	888.862	104.755
Crédits à court terme	0	225.285	3.679	158.335	2.944	3.848	165.126	394.091	71.925
Crédits à long terme	0	178.177	16.932	252.398	7.457	39.808	299.663	494.771	32.830
Actions et autres participations	329.723	491.295	23.694	48.851	73.864	209.240	331.955	1.176.667	466.760
Actions cotées	106.591	171.426	6.779	7.531	28.470	62.795	98.796	383.592	89.248
Actions non cotées	60.419	229.309	10.044	36.584	4.943	126.339	167.866	467.637	287.285
Autres participations	25.514	90.458	5.449	41	68	110	219	121.639	84.961
Parts d'organismes de placement collectif	137.199	103	1.423	4.694	40.383	19.996	65.074	203.799	5.266
Provisions techniques d'assurance	189.873	6.697	-	-	4.916	-	4.916	201.486	4.271
Droits nets des ménages sur les provisions techniques d'assurance-vie et sur les fonds de pension	173.084	-	-	-	-	-	-	173.084	1.363
Provisions pour primes non acquises et provisions pour sinistres	16.789	6.697	-	-	4.916	-	4.916	28.402	2.908
Autres comptes à recevoir et ajustements	-17.834	-11.623	16.816	102.678	3.852	6.787	113.317	100.675	29.561
Total Actifs financiers	817.333	995.352	79.840	1.180.775	218.730	335.642	1.735.147	3.627.671	1.342.260
Passifs financiers									
Numéraire et dépôts	0	0	1.009	946.874	2.561	-	949.435	950.444	380.761
Numéraire	0	0	1.009	0	-	-	0	1.009	21.127
Dépôts à vue	0	0	-	194.495	-	-	194.495	194.495	17.353
Autres dépôts	0	0	-	752.379	2.561	-	754.940	754.940	342.280
Titres autres qu'actions	0	31.218	259.799	51.296	1.270	10.929	63.495	354.511	306.686
Titres à court terme	-	4.133	29.636	4.588	-	6.198	10.786	44.555	10.159
Titres à long terme	0	27.034	230.163	46.680	1.270	4.730	52.681	309.878	293.624
Produits financiers dérivés	-	50	-	28	-	0	28	78	2.903
Crédits	143.753	442.971	51.027	12.991	9.271	31.262	53.524	691.274	302.343
Crédits à court terme	5.909	225.538	6.189	0	8.686	15.147	23.833	261.468	204.548
Crédits à long terme	137.844	217.433	44.838	12.991	585	16.115	29.690	429.805	97.796
Actions et autres participations	-	806.486	-	94.740	21.532	292.201	408.472	1.214.958	428.469
Actions cotées	-	144.874	-	1.440	0	90.066	91.506	236.380	236.460
Actions non cotées	-	470.156	-	85.365	21.532	81.184	188.081	658.237	96.686
Autres participations	-	191.456	-	4.718	0	0	4.718	196.175	10.425
Parts d'organismes de placement collectif	-	0	-	3.217	-	120.950	124.167	124.167	84.898
Provisions techniques d'assurance	-	281	512	-	182.861	-	182.861	183.653	22.104
Droits nets des ménages sur les provisions techniques d'assurance-vie et sur les fonds de pension	-	281	512	-	154.885	-	154.885	155.677	18.770
Provisions pour primes non acquises et provisions pour sinistres	-	-	-	-	27.976	-	27.976	27.976	3.334
Autres comptes à payer et ajustements	8.520	10.600	11.790	74.874	4.908	3.467	83.249	114.159	16.078
Total Passifs financiers	152.273	1.291.554	324.136	1.180.774	222.403	337.859	1.741.036	3.508.999	1.456.440
Patrimoine financier net	665.060	-296.203	-244.296	0	-3.673	-2.216	-5.889	118.672	-114.180

¹ Autorités monétaires, établissements de crédit et organismes de placement collectif monétaires.² Y compris le Fonds de protection des dépôts et des instruments financiers.³ Organismes de placement collectif non monétaires, organismes de placement en créances, Sicafi, Pricaf, sociétés holding financières, sociétés spécialisées dans les crédits à la consommation, sociétés hypothécaires, sociétés régionales de logement social, sociétés de bourse, sociétés de gestion de fortune, sociétés de courtage en instruments financiers et sociétés de placement d'ordres en instruments financiers.

12.4 COMPTE DE PATRIMOINE FINANCIER (SUITE)

(encours à fin de période en millions d'euros)

	Particuliers	Sociétés non financières	Administrations publiques	Sociétés financières			Economie totale	Reste du monde	
				Institutions financières monétaires ¹	Sociétés d'assurances et fonds de pension ²	Autres institutions financières ³			Total
2007									
Actifs financiers									
Or monétaire et droits de tirage spéciaux	-	-	-	4.974	-	-	4.974	4.974	-
Numéraire et dépôts	251.207	107.749	5.618	523.240	10.835	28.204	562.280	926.853	657.754
Numéraire	18.867	1.133	-	3.543	-	-	3.543	23.544	0
Dépôts à vue	34.177	37.920	3.640	50.791	4.757	6.193	61.740	137.478	146.546
Autres dépôts	198.162	68.695	1.977	468.906	6.079	22.012	496.996	765.831	511.209
Titres autres qu'actions	77.579	13.745	21.757	236.692	123.570	55.543	415.805	528.886	202.008
Titres à court terme	1.371	8.892	5.815	10.689	540	1.672	12.901	28.978	38.431
Titres à long terme	76.208	4.853	15.943	225.990	122.819	50.906	399.715	496.718	163.576
Produits financiers dérivés	-	-	-	14	211	2.965	3.190	3.190	-
Crédits	0	437.047	23.117	421.474	10.577	50.397	482.448	942.612	111.882
Crédits à court terme	0	241.264	5.468	162.654	3.234	2.598	168.487	415.219	76.891
Crédits à long terme	0	195.783	17.650	258.820	7.343	47.798	313.961	527.394	34.991
Actions et autres participations	334.679	587.040	25.341	74.948	77.283	201.898	354.129	1.301.189	502.751
Actions cotées	107.809	172.681	6.755	10.586	31.422	58.171	100.179	387.423	89.569
Actions non cotées	66.874	298.800	9.412	59.190	4.078	123.648	186.916	562.002	305.325
Autres participations	30.145	115.451	6.734	51	71	112	233	152.564	101.650
Parts d'organismes de placement collectif	129.852	107	2.440	5.121	41.712	19.967	66.800	199.199	6.206
Provisions techniques d'assurance	203.293	6.283	-	-	4.740	-	4.740	214.316	5.387
Droits nets des ménages sur les provisions techniques d'assurance-vie et sur les fonds de pension	186.918	-	-	-	-	-	-	186.918	1.432
Provisions pour primes non acquises et provisions pour sinistres	16.375	6.283	-	-	4.740	-	4.740	27.398	3.955
Autres comptes à recevoir et ajustements	-28.600	15.724	17.040	121.536	4.090	8.789	134.415	138.579	40.129
Total Actifs financiers	838.158	1.167.588	92.873	1.382.864	231.095	344.831	1.958.790	4.057.409	1.519.910
Passifs financiers									
Numéraire et dépôts	0	0	1.116	1.084.106	2.661	-	1.086.766	1.087.882	496.725
Numéraire	0	0	1.116	0	-	-	0	1.116	22.428
Dépôts à vue	0	0	-	252.073	-	-	252.073	252.073	31.950
Autres dépôts	0	0	-	832.032	2.661	-	834.693	834.693	442.347
Titres autres qu'actions	0	35.419	269.654	65.219	1.268	11.214	77.701	382.774	348.120
Titres à court terme	-	9.042	33.552	6.984	-	2.987	9.971	52.564	14.845
Titres à long terme	0	26.376	236.102	58.235	1.268	8.227	67.729	330.208	330.086
Produits financiers dérivés	-	1	-	0	-	0	0	1	3.189
Crédits	155.738	472.713	52.790	17.064	8.035	41.743	66.842	748.083	306.412
Crédits à court terme	6.140	242.413	7.425	0	7.449	21.341	28.790	284.768	207.342
Crédits à long terme	149.598	230.300	45.365	17.064	586	20.402	38.052	463.315	99.070
Actions et autres participations	-	928.105	-	101.895	22.253	288.972	413.121	1.341.226	462.714
Actions cotées	-	145.015	-	1.248	0	85.360	86.608	231.623	245.370
Actions non cotées	-	545.920	-	88.390	22.253	89.290	199.933	745.853	121.475
Autres participations	-	237.170	-	6.050	0	0	6.050	243.220	10.993
Parts d'organismes de placement collectif	-	0	-	6.207	-	114.322	120.529	120.529	84.876
Provisions techniques d'assurance	-	292	533	-	196.702	-	196.702	197.527	22.176
Droits nets des ménages sur les provisions techniques d'assurance-vie et sur les fonds de pension	-	292	533	-	168.385	-	168.385	169.210	19.140
Provisions pour primes non acquises et provisions pour sinistres	-	-	-	-	28.317	-	28.317	28.317	3.036
Autres comptes à payer et ajustements	9.379	7.188	12.916	114.581	7.208	8.118	129.907	159.390	19.318
Total Passifs financiers	165.117	1.443.717	337.009	1.382.864	238.126	350.047	1.971.038	3.916.880	1.655.465
Patrimoine financier net	673.041	-276.129	-244.136	0	-7.031	-5.217	-12.248	140.528	-135.555

¹ Autorités monétaires, établissements de crédit et organismes de placement collectif monétaires.² Y compris le Fonds de protection des dépôts et des instruments financiers.³ Organismes de placement collectif non monétaires, organismes de placement en créances, Sicafi, Pricaf, sociétés holding financières, sociétés spécialisées dans les crédits à la consommation, sociétés hypothécaires, sociétés régionales de logement social, sociétés de bourse, sociétés de gestion de fortune, sociétés de courtage en instruments financiers et sociétés de placement d'ordres en instruments financiers.

12.4 COMPTE DE PATRIMOINE FINANCIER (SUITE)

(encours à fin de période en millions d'euros)

	Particuliers	Sociétés non financières	Administrations publiques	Sociétés financières			Economie totale	Reste du monde	
				Institutions financières monétaires ¹	Sociétés d'assurances et fonds de pension ²	Autres institutions financières ³			Total
2008 I									
Actifs financiers									
Or monétaire et droits de tirage spéciaux	-	-	-	5.128	-	-	5.128	5.128	-
Numéraire et dépôts	258.043	102.607	7.555	540.485	11.829	28.556	580.869	949.075	648.976
Numéraire	18.642	1.158	-	4.056	-	-	4.056	23.856	0
Dépôts à vue	35.299	37.941	4.385	53.520	6.217	5.455	65.192	142.817	153.665
Autres dépôts	204.102	63.508	3.170	482.909	5.612	23.101	511.622	782.402	495.311
Titres autres qu'actions	78.886	14.735	14.837	231.946	126.739	55.614	414.300	522.758	209.576
Titres à court terme	1.891	10.155	2.250	11.745	583	1.779	14.107	28.403	48.082
Titres à long terme	76.996	4.580	12.586	220.191	125.996	51.857	398.045	492.207	161.495
Produits financiers dérivés	-	-	-	11	160	1.978	2.148	2.148	-
Crédits	0	421.650	20.918	423.267	10.795	50.916	484.978	927.546	122.603
Crédits à court terme	0	229.872	3.279	157.580	3.347	2.774	163.702	396.852	86.617
Crédits à long terme	0	191.778	17.640	265.687	7.447	48.142	321.276	530.694	35.986
Actions et autres participations	303.328	604.007	26.381	74.936	69.998	179.248	324.182	1.257.898	491.149
Actions cotées	89.750	149.204	5.719	9.934	26.145	51.272	87.351	332.024	83.145
Actions non cotées	68.134	335.384	9.629	59.787	3.959	111.043	174.789	587.936	298.468
Autres participations	30.754	119.311	7.005	37	71	112	220	157.289	104.670
Parts d'organismes de placement collectif	114.690	107	4.029	5.178	39.824	16.821	61.823	180.649	4.866
Provisions techniques d'assurance	204.782	6.293	-	-	4.786	-	4.786	215.861	5.922
Droits nets des ménages sur les provisions techniques d'assurance-vie et sur les fonds de pension	188.391	-	-	-	-	-	-	188.391	1.452
Provisions pour primes non acquises et provisions pour sinistres	16.391	6.293	-	-	4.786	-	4.786	27.470	4.470
Autres comptes à recevoir et ajustements	-28.035	52.039	17.531	122.546	3.978	8.135	134.658	176.193	44.740
Total Actifs financiers	817.005	1.201.331	87.222	1.398.309	228.124	322.469	1.948.902	4.054.460	1.522.966
Passifs financiers									
Numéraire et dépôts	0	0	1.125	1.082.835	2.616	-	1.085.451	1.086.576	511.474
Numéraire	0	0	1.125	0	-	-	0	1.125	22.731
Dépôts à vue	0	0	-	257.927	-	-	257.927	257.927	38.555
Autres dépôts	0	0	-	824.908	2.616	-	827.524	827.524	450.189
Titres autres qu'actions	0	35.276	270.813	69.243	1.254	11.331	81.828	387.917	344.417
Titres à court terme	-	8.585	39.706	12.172	-	3.234	15.405	63.696	12.789
Titres à long terme	0	26.691	231.108	57.071	1.254	8.097	66.422	324.221	329.481
Produits financiers dérivés	-	0	-	0	-	0	0	1	2.148
Crédits	157.750	485.055	56.622	18.023	7.286	41.852	67.161	766.589	283.561
Crédits à court terme	5.955	249.371	11.244	0	6.699	21.360	28.060	294.630	188.839
Crédits à long terme	151.795	235.684	45.378	18.023	587	20.492	39.101	471.959	94.722
Actions et autres participations	-	952.346	-	88.510	19.997	264.556	373.063	1.325.409	423.637
Actions cotées	-	129.869	-	1.234	0	78.448	79.683	209.552	205.617
Actions non cotées	-	577.978	-	73.460	19.997	80.220	173.676	751.655	134.749
Autres participations	-	244.499	-	6.328	0	0	6.328	250.827	11.133
Parts d'organismes de placement collectif	-	0	-	7.487	-	105.888	113.376	113.376	72.139
Provisions techniques d'assurance	-	292	533	-	198.722	-	198.722	199.548	22.235
Droits nets des ménages sur les provisions techniques d'assurance-vie et sur les fonds de pension	-	292	533	-	169.807	-	169.807	170.632	19.211
Provisions pour primes non acquises et provisions pour sinistres	-	-	-	-	28.915	-	28.915	28.915	3.024
Autres comptes à payer et ajustements	9.113	7.366	8.698	139.698	6.445	8.425	154.568	179.745	41.188
Total Passifs financiers	166.863	1.480.336	337.792	1.398.309	236.321	326.164	1.960.794	3.945.785	1.626.513
Patrimoine financier net	650.142	-279.005	-250.570	0	-8.197	-3.695	-11.892	108.675	-103.546

¹ Autorités monétaires, établissements de crédit et organismes de placement collectif monétaires.² Y compris le Fonds de protection des dépôts et des instruments financiers.³ Organismes de placement collectif non monétaires, organismes de placement en créances, Sicafi, Pricaf, sociétés holding financières, sociétés spécialisées dans les crédits à la consommation, sociétés hypothécaires, sociétés régionales de logement social, sociétés de bourse, sociétés de gestion de fortune, sociétés de courtage en instruments financiers et sociétés de placement d'ordres en instruments financiers.

13. Institutions financières monétaires

13.1 EUROSystème

13.1.1 SITUATION FINANCIÈRE HEBDOMADAIRE CONSOLIDÉE DE L'EUROSystème

(millions d'euros)

	2008													
	27 juin	4 juill.	11 juill.	18 juill.	25 juill.	1 août	8 août	15 août	22 août	29 août	5 sep.	12 sep.	19 sep.	26 sep.
Actif														
Avoirs et créances en or	209.353	209.020	208.993	208.946	208.368	208.342	208.328	208.304	208.282	208.251	208.221	208.180	208.125	208.111
Créances en devises sur des non-résidents de la zone euro	135.270	137.606	136.001	131.763	135.536	136.858	136.991	136.611	135.998	135.372	135.220	134.731	131.150	134.408
Créances sur le FMI	9.346	9.297	9.191	9.228	9.228	9.276	9.272	9.262	9.291	9.291	9.291	9.162	9.163	9.187
Comptes auprès de banques, titres, prêts et autres actifs en devises	125.924	128.309	126.810	122.535	126.308	127.582	127.719	127.349	126.707	126.061	125.929	125.569	121.987	125.221
Créances en devises sur des résidents de la zone euro	56.283	55.267	55.761	56.635	54.928	54.698	54.641	59.133	58.425	55.143	55.545	55.552	85.500	103.153
Créances en euro sur des non-résidents de la zone euro	14.686	15.130	15.160	16.660	15.160	16.401	17.014	16.288	15.807	15.417	15.043	15.500	16.078	15.042
Comptes auprès de banques, titres et prêts	14.686	15.130	15.160	16.660	15.160	16.401	17.014	16.288	15.807	15.417	15.043	15.500	16.078	15.042
Facilité de crédit consentie dans le cadre du MCE-II	0	0	0	0	0	0	0	0	0	0	0	0	0	0
Concours en euros à des établissements de crédit de la zone euro liés aux opérations de politique monétaire	483.006	429.499	475.160	455.051	475.519	466.022	460.023	476.088	451.016	467.044	460.002	476.501	450.269	487.311
Opérations principales de refinancement	208.001	154.500	175.001	154.998	175.500	165.999	160.000	176.002	151.000	167.001	160.000	176.501	150.001	180.001
Opérations de refinancement à plus long terme	275.004	274.995	299.997	300.016	300.016	300.018	300.021	300.007	300.012	300.000	300.000	299.998	299.005	300.516
Cessions temporaires de réglage fin	0	0	0	0	0	0	0	0	0	0	0	0	0	0
Cessions temporaires à des fins structurelles	0	0	0	0	0	0	0	0	0	0	0	0	0	0
Facilité de prêt marginal	0	4	157	0	1	0	0	75	0	39	1	0	1.260	6.788
Appels de marge versés	1	0	5	37	2	5	2	4	4	4	1	2	3	0
Autres créances en euros sur des établissements de crédit de la zone euro	31.723	30.886	32.144	33.919	34.955	35.232	35.884	36.926	37.259	38.180	37.582	40.638	43.475	46.408
Titres en euro émis par des résidents de la zone euro	114.708	112.619	112.872	110.234	112.034	111.658	110.585	110.011	109.788	111.091	109.728	110.010	110.310	111.284
Créances en euro sur des administrations publiques	38.002	37.461	37.461	37.456	37.456	37.456	37.456	37.456	37.457	37.457	37.457	37.457	37.474	37.474
Autres actifs	379.679	377.404	378.625	376.684	376.943	377.895	380.717	379.390	380.925	381.184	382.221	379.157	378.204	375.357
Total Actif	1.462.710	1.404.892	1.452.177	1.427.348	1.450.899	1.444.562	1.441.639	1.460.207	1.434.957	1.449.139	1.441.019	1.457.726	1.460.585	1.518.548

13.1.1 SITUATION FINANCIÈRE HEBDOMADAIRE CONSOLIDÉE DE L'EUROSYSTEME (SUITE)

(millions d'euros)

	2008													
	27 juin	4 juill.	11 juill.	18 juill.	25 juill.	1 août	8 août	15 août	22 août	29 août	5 sep.	12 sep.	19 sep.	26 sep.
Passif														
Billets en circulation	677.441	683.943	685.613	685.062	683.850	688.625	690.348	690.190	683.725	683.529	684.637	682.677	681.310	681.659
Engagements en euro envers des établissements de crédit de la zone euro liés aux opérations de politique monétaire	227.208	179.335	236.172	215.748	208.670	214.824	211.131	232.856	214.351	204.298	210.822	229.770	215.097	243.461
Comptes courants	226.528	179.055	236.075	215.628	208.556	214.732	211.037	232.812	214.258	204.060	210.738	229.709	213.293	215.393
Facilité de dépôt	674	271	62	76	74	87	88	41	90	232	81	55	1.801	28.059
Reprises de liquidités en blanc	0	0	0	0	0	0	0	0	0	0	0	0	0	0
Cessions temporaires de réglage fin	0	0	0	0	0	0	0	0	0	0	0	0	0	0
Appels de marge reçus	6	9	35	44	40	5	6	3	3	6	3	6	3	9
Autres engagements en euros envers des établissements de crédit de la zone euro ¹	206	270	229	227	254	227	190	148	127	152	140	141	142	318
Certificats de dette émis	0	0	0	0	0	0	0	0	0	0	0	0	0	0
Engagements en euro envers d'autres résidents de la zone euro	81.404	66.893	59.642	56.801	87.785	66.414	63.463	57.541	58.389	85.026	68.458	67.450	54.424	62.326
Engagements envers des administrations publiques	74.400	59.881	52.622	49.944	80.969	59.529	56.796	50.821	51.433	77.959	61.494	60.469	46.433	55.430
Autres engagements ¹	7.004	7.012	7.020	6.857	6.816	6.885	6.667	6.720	6.956	7.067	6.964	6.981	7.991	6.896
Engagements en euro envers des non-résidents de la zone euro	77.470	77.669	76.702	78.271	77.986	78.868	78.153	81.711	81.421	80.059	78.980	78.334	108.386	127.464
Engagements en devises envers des résidents de la zone euro	2.998	1.765	2.451	1.839	2.909	2.093	1.355	1.166	1.329	884	1.335	1.037	1.528	2.136
Engagements en devises envers des non-résidents de la zone euro	15.575	20.017	18.224	15.960	16.335	18.325	19.464	19.448	18.283	17.339	17.329	17.237	15.261	16.068
Dépôts, comptes et autres engagements	15.575	20.017	18.224	15.960	16.335	18.325	19.464	19.448	18.283	17.339	17.329	17.237	15.261	16.068
Facilité de crédit contractée dans le cadre du MCE II	0	0	0	0	0	0	0	0	0	0	0	0	0	0
Contrepartie des droits de tirage spéciaux alloués par le FMI	5.148	5.120	5.120	5.120	5.120	5.120	5.120	5.120	5.120	5.120	5.120	5.120	5.120	5.120
Autres passifs	147.357	145.848	143.992	144.286	143.956	146.032	148.380	147.990	148.175	148.693	150.158	151.918	155.271	155.952
Comptes de réévaluation	156.231	152.364	152.364	152.364	152.364	152.364	152.364	152.364	152.364	152.364	152.364	152.364	152.364	152.364
Capital et réserves	71.672	71.668	71.668	71.670	71.670	71.670	71.671	71.673	71.673	71.675	71.676	71.678	71.682	71.680
Total Passif	1.462.710	1.404.892	1.452.177	1.427.348	1.450.899	1.444.562	1.441.639	1.460.207	1.434.957	1.449.139	1.441.019	1.457.726	1.460.585	1.518.548

¹ A partir de 2001 : Scission de l'ancienne rubrique "Autres engagements" en deux rubriques "Autres engagements" et "Autres engagements en euro envers des établissements de crédit de la zone euro".

Référence bibliographique: Bulletin statistique de la Banque nationale de Belgique, 1999-I, pp.18-19.

13.2 INSTITUTIONS FINANCIÈRES MONÉTAIRES, DONNÉES SUR BASE NON CONSOLIDÉE

13.2.1 BANQUE NATIONALE DE BELGIQUE

13.2.1.1 SITUATION FINANCIÈRE MENSUELLE DE LA BANQUE NATIONALE DE BELGIQUE

(millions d'euros)

	2007				2008								
	sep.	oct.	nov.	déc.	jan.	fév.	mars	avril	mai	juin	juill.	août	sep.
Actif													
Avoirs et créances en or	3.808	3.808	3.807	4.158	4.158	4.158	4.337	4.337	4.337	4.329	4.329	4.329	4.588
Créances en devises sur des non-résidents de la zone euro	6.771	6.846	6.846	6.997	6.589	6.755	6.587	6.783	6.493	6.176	6.178	6.287	6.129
Créances sur le FMI	846	846	846	816	818	818	792	829	887	863	849	833	875
Comptes auprès de banques, titres, prêts et autres actifs en devises	5.925	6.000	6.000	6.181	5.771	5.937	5.795	5.954	5.606	5.313	5.329	5.454	5.254
Créances en devises sur des résidents de la zone euro	344	379	377	794	1.102	429	806	1.282	2.048	1.997	2.413	2.425	38.075
Créances en euro sur des non-résidents de la zone euro	280	203	212	187	165	138	113	132	131	179	147	181	206
Concours en euro à des établissements de crédit de la zone euro liés aux opérations de politique monétaire	32.769	34.256	28.791	56.312	41.413	43.384	57.186	33.624	39.993	38.465	41.371	41.764	69.197
Opérations principales de refinancement	19.340	20.827	18.400	51.050	34.951	32.300	38.800	17.238	18.103	18.540	16.152	10.127	15.000
Opérations de refinancement à plus long terme	13.429	13.429	10.391	5.262	6.462	11.084	16.386	16.386	21.284	19.925	25.219	31.637	42.032
Cessions temporaires de réglage fin	0	0	0	0	0	0	2.000	0	0	0	0	0	0
Cessions temporaires à des fins structurelles	0	0	0	0	0	0	0	0	0	0	0	0	0
Facilité de prêt marginal	0	0	0	0	5	0	0	0	606	0	0	0	12.165
Appels de marge versés	0	0	0	0	0	0	0	0	0	0	0	0	0
Autres créances en euro sur des établissements de crédit de la zone euro	75	1	120	30	109	100	108	331	331	271	622	1.254	20.565
Titres en euro émis par des résidents de la zone euro	4.937	5.118	5.042	5.109	5.106	5.128	5.234	5.000	5.007	4.924	4.862	5.100	5.201
Créances intra-eurosystème	24.628	24.842	25.221	25.502	25.449	25.682	25.617	25.699	25.928	25.830	25.839	25.713	25.260
Participation au capital de la BCE	144	144	144	144	144	144	144	144	144	144	144	144	144
Créances sur la BCE au titre des avoirs de réserves externes	1.423	1.423	1.423	1.423	1.423	1.423	1.423	1.423	1.423	1.423	1.423	1.423	1.423
Créances nettes liées à la répartition des billets de banque en euro dans l'Eurosystème ¹	23.061	23.275	23.654	23.935	23.882	24.115	24.050	24.132	24.361	24.263	24.272	24.146	23.693
Autres créances sur l'Eurosystème (nettes)	0	0	0	0	0	0	0	0	0	0	0	0	0
Autres actifs	11.230	11.717	12.544	12.893	12.629	12.821	13.268	13.073	13.046	13.262	13.017	13.046	13.224
Total Actif	84.842	87.170	82.960	111.982	96.725	98.595	113.256	90.261	97.314	95.433	98.778	100.099	182.445

13.2.1.1 SITUATION FINANCIÈRE MENSUELLE DE LA BANQUE NATIONALE DE BELGIQUE (SUITE)

(millions d'euros)

	2007				2008								
	sep.	oct.	nov.	déc.	jan.	fév.	mars	avril	mai	juin	juill.	août	sep.
Passif													
Billets en circulation ¹	20.841	20.990	21.116	22.129	21.212	21.322	21.547	21.840	21.911	22.131	22.392	22.288	22.305
Engagements en euro envers des établissements de crédit de la zone euro liés aux opérations de politique monétaire	9.357	6.532	14.262	17.789	13.384	8.742	13.534	12.687	11.463	6.834	9.747	11.371	14.458
Comptes courants	8.753	6.528	14.258	16.735	13.380	8.738	12.730	12.683	11.459	6.834	9.747	11.371	10.410
Facilité de dépôt	604	4	4	4	4	4	804	4	4	0	0	0	4.048
Reprises de liquidités en blanc	0	0	0	1.050	0	0	0	0	0	0	0	0	0
Cessions temporaires de réglage fin	0	0	0	0	0	0	0	0	0	0	0	0	0
Appels de marge reçus	0	0	0	0	0	0	0	0	0	0	0	0	0
Autres engagements en euro envers des établissements de crédit de la zone euro ²	0	5	5	0	34	0	19	0	0	0	0	0	0
Engagements en euro envers d'autres résidents de la zone euro	106	100	83	55	93	101	152	100	221	69	117	100	97
Engagements envers des administrations publiques	86	88	73	45	86	91	130	90	85	56	97	94	86
Autres engagements ²	20	12	10	10	7	10	22	10	136	13	20	6	11
Engagements en euro envers des non-résidents de la zone euro	81	53	48	413	110	98	93	108	198	77	110	144	177
Engagements en devises envers des résidents de la zone euro	0	0	7	0	40	17	0	0	0	0	0	0	24.470
Engagements en devises envers des non-résidents de la zone euro	1.188	1.307	1.339	1.564	1.176	1.327	1.315	1.533	1.225	883	1.143	1.964	7.425
Contrepartie des droits de tirage spéciaux alloués par le FMI	533	533	533	521	521	521	505	505	505	502	502	502	528
Engagements envers l'Eurosystème	45.244	50.464	38.211	61.663	52.336	58.702	67.936	45.404	53.759	56.769	56.636	55.600	103.914
Engagements liés à l'émission de billets à ordre en garantie de certificats de dettes émis par la BCE	0	0	0	0	0	0	0	0	0	0	0	0	0
Engagements nets liés à la répartition des billets de banque en euro dans l'Eurosystème ¹	0	0	0	0	0	0	0	0	0	0	0	0	0
Autres engagements envers l'Eurosystème (nets)	45.244	50.464	38.211	61.663	52.336	58.702	67.936	45.404	53.759	56.769	56.636	55.600	103.914
Autres engagements	2.114	1.808	1.978	2.080	2.051	1.812	1.907	1.836	1.784	2.065	2.028	2.027	2.619
Comptes de réévaluation	3.540	3.540	3.540	3.930	3.930	3.930	4.225	4.225	4.225	4.080	4.080	4.080	4.429
Capital et réserves	1.838	1.838	1.838	1.838	1.838	2.023	2.023	2.023	2.023	2.023	2.023	2.023	2.023
Total Passif	84.842	87.170	82.960	111.982	96.725	98.595	113.256	90.261	97.314	95.433	98.778	100.099	182.445

¹ A partir de 2002: Etant donné le régime comptable choisi par l'Eurosystème pour la comptabilisation de l'émission des billets de banque en euro, une proportion de 8 % de la valeur totale des billets de banque en euro en circulation est allouée à la BCE sur une base mensuelle. La contrepartie de cet ajustement est inscrite comme "Engagements Intra-Eurosystème liés à l'émission des billets".

Les 92 % restant de la valeur des billets en circulation en euro sont alloués aux BCN également sur une base mensuelle de telle façon que chaque BCN fait apparaître dans son bilan une part des billets en euro émis correspondant à sa participation dans le capital de la BCE (Capital Share Mechanism ou CSM).

La différence entre la valeur des billets en euro allouée à la BCN conformément au régime comptable mentionné ci-dessus et la valeur des billets en euro en circulation est inscrite comme "Créances/engagements Intra-Eurosystème liés à l'émission des billets".

² A partir de 2001 : Scission de l'ancienne rubrique "Autres engagements" en deux rubriques "Autres engagements" et "Autres engagements en euro envers des établissements de crédit de la zone euro".

Référence bibliographique: Bulletin statistique de la Banque nationale de Belgique, 1999-I, pp.18-19.

13.2.1.2 BILAN DE LA BANQUE NATIONALE DE BELGIQUE AVANT RÉPARTITION DE BÉNÉFICE (À PARTIR DE 1999)

(millions d'euros)

	2003	2004	2005	2006	2007
	31 déc.	31 déc.	31 déc.	31 déc.	31 déc.
Actif					
1 Avoirs et créances en or	2.739	2.665	3.183	3.533	4.158
2 Créances en devises sur des non-résidents de la zone euro	8.704	7.515	7.031	6.621	6.997
2.1 Créances sur le FMI	3.026	2.218	1.498	958	816
2.2 Comptes auprès des banques, titres, prêts et autres actifs en devises	5.678	5.297	5.533	5.663	6.181
3 Créances en devises sur des résidents de la zone euro	321	420	471	269	794
4 Créances en euro sur des non-résidents de la zone euro	245	334	431	346	187
5 Concours en euro à des établissements de crédit de la zone euro liés aux opérations de politique monétaire	16.749	22.695	28.951	39.911	56.312
5.1 Opérations principales de refinancement	16.749	22.391	27.895	39.100	51.050
5.2 Opérations de refinancement à plus long terme	0	304	1.056	811	5.262
5.3 Cessions temporaires de réglage fin	0	0	0	0	0
5.4 Cessions temporaires à des fins structurelles	0	0	0	0	0
5.5 Facilité de prêt marginal	0	0	0	0	0
5.6 Appels de marge versés	0	0	0	0	0
6 Autres créances en euro sur des établissements de crédit de la zone euro	0	0	51	351	31
7 Titres en euro émis par des résidents de la zone euro	4.110	4.604	4.673	4.479	5.109
8 Créances intra-Eurosysteme	12.654	18.672	22.034	23.803	25.502
8.1 Participation au capital de la BCE	143	143	143	143	144
8.2 Créances sur la BCE au titre des avoirs de réserves externes	1.433	1.419	1.419	1.419	1.423
8.3 Créances nettes liées à la répartition des billets de banque en euro dans l'Eurosysteme	11.078	17.110	20.472	22.241	23.935
8.4 Autres créances sur l' Eurosysteme (nettes) ¹	0	0	0	0	0
9 Autres actifs	2.466	2.510	2.542	3.463	13.266
9.1 Pièces de la zone euro	9	13	10	10	7
9.2 Immobilisations corporelles	385	392	391	392	391
9.3 Autres actifs financiers	1.617	1.682	1.807	2.537	11.977
9.4 Différences de réévaluation sur instruments en hors bilan	113	84	0	64	62
9.5 Comptes de régularisation	194	193	190	228	523
9.6 Autres postes	148	146	144	232	307
Total Actif	47.988	59.415	69.367	82.776	112.356

13.2.1.2 BILAN DE LA BANQUE NATIONALE DE BELGIQUE AVANT RÉPARTITION DE BÉNÉFICE (À PARTIR DE 1999) (SUITE)

(millions d'euros)

	2003	2004	2005	2006	2007
	31 déc.	31 déc.	31 déc.	31 déc.	31 déc.
Passif					
1 Billets en circulation	14.200	16.451	18.550	20.619	22.129
2 Engagements en euro envers des établissements de crédit de la zone euro liés aux opérations de politique monétaire	8.325	5.416	6.786	7.928	17.789
2.1 Comptes courants (y compris les réserves obligatoires)	8.325	5.416	6.786	7.928	16.735
2.2 Facilité de dépôts	0	0	0	0	4
2.3 Reprises de liquidités en blanc	0	0	0	0	1.050
2.4 Cessions temporaires de réglage fin	0	0	0	0	0
2.5 Appels de marge reçus	0	0	0	0	0
3 Autres engagements en euro envers des établissements de crédit de la zone euro	0	0	51	0	0
4 Engagements en euro envers d'autres résidents de la zone euro	181	145	48	60	55
4.1 Engagements envers des administrations publiques	152	135	37	47	45
4.2 Autres engagements	29	10	11	13	10
5 Engagements en euro envers des non-résidents de la zone euro	271	423	321	522	413
6 Engagements en devises envers des résidents de la zone euro	52	75	156	0	0
7 Engagements en devises envers des non-résidents de la zone euro	1.032	1.011	378	705	1.564
8 Contrepartie des droits de tirage spéciaux alloués par le FMI	572	553	587	554	521
9 Engagements envers l' Eurosystème	17.836	29.998	35.592	45.269	61.660
9.1 Engagements liés à l'émission de billets à ordre en garantie de certificats de dette émis par la BCE	0	0	0	0	0
9.2 Engagements nets liés à la répartition des billets de banque en euro dans l'Eurosystème	0	0	0	0	0
9.3 Autres engagements envers l' Eurosystème (nets)	17.836	29.998	35.592	45.269	61.660
10 Autres engagements	291	179	668	638	848
10.1 Ecart de réévaluation sur instruments en hors bilan	0	0	23	0	0
10.2 Comptes de régularisation	4	15	26	32	47
10.3 Autres postes	287	164	619	606	801
11 Provisions	1.036	931	852	932	948
11.1 Pour pertes de change futures	508	289	189	199	145
11.2 Pour constructions nouvelles	0	0	0	0	0
11.3 Pour risques divers	528	594	663	733	804
12 Comptes de réévaluation	2.428	2.349	3.204	3.246	3.930
13 Capital et fonds de réserve	1.636	1.715	1.815	2.059	2.216
13.1 Capital	10	10	10	10	10
13.2 Fonds de réserve	1.626	1.705	1.805	2.049	2.206
Réserve statutaire	105	175	276	520	677
Réserve extraordinaire	1.150	1.151	1.151	1.150	1.151
Comptes d'amortissement des immobilisations corporelles	371	379	378	379	378
14 Bénéfice de l'exercice	128	169	359	244	283
Total Passif	47.988	59.415	69.367	82.776	112.356

¹ A partir de l'exercice 2003, les autres créances et engagements intra-Eurosystème sont présentés en valeur nette. Pour cette raison, les chiffres de 2002 ont été adaptés pour assurer la comparabilité des comptes annuels (voir également la rubrique 9.3 du passif).
Référence bibliographique: Bulletin statistique de la Banque nationale de Belgique, 2000-III, p. 25.

13.2.2 ÉTABLISSEMENTS DE CRÉDIT

13.2.2.1 STRUCTURE

(fin de période, unités)

	2004		2005				2006				2007			
	juin	sep.	mars	juin	sep.	déc.	mars	juin	sep.	déc.	mars	juin	sep.	déc.
Etablissements de crédit inscrits à la liste :														
de droit belge	59	59	58	58	56	54	53	53	52	51	52	52	52	52
à participation majoritaire belge	32	31	32	30	28	26	24	24	26	26	26	25	25	25
à participation majoritaire étrangère relevant :	27	28	26	28	28	28	29	29	26	25	26	27	27	27
d'un Etat membre de l'Union européenne														
DE - Allemagne	2	2	2	2	2	2	2	2	2	1	1	1	1	1
ES - Espagne	1	1	1	1	1	1	1	1	1	1	1	1	1	1
FR - France	8	8	8	10	11	12	12	12	11	11	11	12	12	12
GB - Royaume-Uni	1	1	1	1	1	0	0	0	0	0	0	0	0	0
IT - Italie	1	1	1	1	1	1	1	1	2	2	1	1	1	1
LU - Luxembourg	2	2	0	0	0	0	2	2	0	0	0	0	0	0
NL - Pays-Bas	5	5	6	6	5	6	5	5	4	4	5	5	5	5
d'un Etat non membre de l'Union européenne														
CH - Suisse	2	2	1	1	1	1	1	1	1	1	2	2	2	2
CN - Chine	0	1	1	1	1	0	0	0	0	0	0	0	0	0
JP - Japon	1	1	1	1	1	1	1	1	1	1	1	1	1	1
LB - Liban	1	1	1	1	1	1	1	1	1	1	1	1	1	1
TW - Taiwan	1	1	1	1	1	1	1	1	1	1	1	1	1	1
US - Etats-Unis	1	1	1	1	1	1	1	1	1	1	1	1	1	1
Structure consortiale	1	1	1	1	1	1	1	1	1	1	1	1	1	1
de droit étranger (succursales)	48	46	45	45	46	50	50	51	53	54	55	55	56	58
relevant du droit d'un Etat membre de l'Union européenne	38	37	36	36	37	41	41	42	44	46	46	46	47	49
DE - Allemagne	7	7	7	7	7	7	7	7	7	7	7	7	7	7
ES - Espagne	2	2	2	2	2	2	2	2	2	2	2	2	2	2
FR - France	12	11	10	10	10	12	13	13	14	15	15	15	16	15
IE - Irlande														1
GB - Royaume-Uni	7	7	7	7	7	8	7	7	7	7	7	7	7	7
IT - Italie	0	0	0	0	0	0	0	0	0	0	0	0	0	0
LU - Luxembourg	2	2	2	2	3	3	3	3	4	4	4	4	4	6
NL - Pays-Bas	8	8	8	8	8	9	9	10	10	10	10	10	10	10
SE - Suède										1	1	1	1	1
relevant du droit d'un Etat non membre de l'Union européenne	10	9	9	9	9	9	9	9	9	8	9	9	9	9
IN - Inde	2	2	2	2	2	2	2	2	2	2	3	3	3	3
JA - Japon	2	2	2	2	2	2	2	2	2	2	2	2	2	2
MA - Maroc	2	1	1	1	1	1	1	1	1	0	0	0	0	0
PK - Pakistan	1	1	1	1	1	1	1	1	1	1	1	1	1	1
US - Etats-Unis	3	3	3	3	3	3	3	3	3	3	3	3	3	3
Total	107	105	103	103	102	104	103	104	105	105	107	107	108	110

Source: CBFA

13.2.2.2 BILANS DE L'ENSEMBLE DES ÉTABLISSEMENTS DE CRÉDIT, DONNÉES SUR BASE SOCIALE

(millions d'euros)

	2007	2008							
	déc.	jan.	fév.	mars	avril	mai	juin	juill.	août ^p
Actif									
Trésorerie et créances interbancaires	417.763	486.531	478.958	444.982	483.028	472.322	427.170	458.088	477.287
Caisse, avoirs auprès des banques centrales et des offices de chèques postaux	4.614	3.608	3.521	2.958	3.344	2.300	2.415	2.266	2.505
Créances sur les établissements de crédit	413.149	482.923	475.438	442.024	479.684	470.022	424.755	455.822	474.782
A vue	50.354	62.813	67.366	61.733	64.980	67.381	60.480	65.098	58.433
Autres créances	362.795	420.111	408.072	380.291	414.704	402.641	364.275	390.724	416.349
Créances sur la clientèle	515.422	525.603	521.129	516.085	529.390	546.482	544.901	545.914	549.913
Crédits accordés à l'origine par les établissements	501.747	510.827	507.761	501.879	515.724	531.259	528.998	520.557	524.802
Effets de commerce	1.297	1.328	1.356	1.345	1.485	1.486	1.579	1.342	1.240
Acceptations propres	89	81	90	86	95	98	116	118	120
Créances résultant de location-financement et créances similaires	1.367	1.335	1.304	1.282	1.283	1.314	1.329	1.330	1.374
Prêts non-hypothécaires à tempérament	12.865	12.858	12.829	12.829	14.052	13.984	13.965	14.015	13.834
Prêts hypothécaires	118.510	119.226	120.010	120.529	121.479	122.514	108.270	109.446	110.113
Prêts à terme	326.092	330.751	329.162	322.126	331.457	347.821	353.948	358.622	363.582
Avances en comptes courants	29.398	32.861	29.711	31.398	32.642	30.997	37.220	33.584	32.408
Autres crédits	12.129	12.387	13.299	12.282	13.231	13.045	12.571	2.100	2.131
Autres débiteurs	13.674	14.776	13.368	14.206	13.666	15.224	15.903	25.357	25.112
Valeurs mobilières et autres titres négociables¹	263.334	267.053	266.191	253.815	259.748	268.033	277.780	273.270	275.546
Effets publics	3.318	5.396	5.904	6.398	6.121	7.402	8.905	8.605	9.624
Admissibles au refinancement auprès de banques centrales	2.176	3.709	3.700	4.585	4.735	5.561	7.004	6.551	7.723
Autres	1.142	1.688	2.203	1.814	1.386	1.841	1.900	2.054	1.900
Autres titres négociables à court terme	14.820	18.766	15.711	13.211	15.721	14.839	11.388	12.896	13.315
Fonds publics	105.391	103.395	107.569	100.005	103.167	109.965	110.760	107.711	106.351
Autres emprunts à long terme représentés par des titres	125.877	126.173	123.686	120.705	121.663	122.545	133.651	131.427	133.562
Actions et parts de sociétés	6.573	5.815	5.733	5.870	5.496	5.747	5.519	5.046	5.271
Autres valeurs mobilières	7.355	7.508	7.587	7.626	7.579	7.535	7.558	7.585	7.422
Immobilisations	78.471	78.818	78.720	79.024	83.884	83.850	85.179	83.647	84.065
Immobilisations financières	74.329	74.583	74.494	74.797	79.645	79.606	80.952	79.312	79.737
dont: ²									
Emprunts des administrations publiques									
Emprunts des autres émetteurs									
Participations dans des entreprises liées	60.998	61.246	61.148	61.452	66.012	66.047	67.292	65.915	65.915
Participations dans d'autres entreprises avec lesquelles il existe un lien de participation	3.447	3.447	3.449	3.450	3.587	3.590	3.658	3.538	3.538
Autres immobilisations financières	9.511	9.517	9.523	9.522	9.673	9.596	9.629	9.485	9.911
Actions	573	571	572	587	590	590	550	550	550
Créances subordonnées sur des entreprises liées et entreprises avec lesquelles il existe un lien de participation	8.857	8.863	8.868	8.851	9.002	8.925	8.998	8.855	9.278
Autres	82	83	84	84	82	81	80	81	84
Immobilisations corporelles	3.691	3.766	3.761	3.768	3.784	3.783	3.772	3.879	3.873
Frais d'établissement et immobilisations incorporelles	451	469	465	459	456	460	456	457	455
Actions propres	0	0	0	0	0	0	0	0	0
Autres actifs	127.306	124.511	128.310	124.848	122.245	131.673	140.789	135.676	142.217
Total Actif	1.402.295	1.482.516	1.473.308	1.418.753	1.478.294	1.502.360	1.475.820	1.496.595	1.529.028

13.2.2.2 BILANS DE L'ENSEMBLE DES ÉTABLISSEMENTS DE CRÉDIT, DONNÉES SUR BASE SOCIALE (SUITE)

(millions d'euros)

	2007	2008							
	déc.	jan.	fév.	mars	avril	mai	juin	juill.	août ¹
Passif									
Dettes interbancaires	516.624	582.914	566.522	509.900	553.705	550.284	503.469	540.499	565.943
A vue	99.782	124.264	114.443	113.918	113.562	113.470	95.512	98.843	78.251
Dettes résultant de mobilisations	151.987	149.793	145.065	158.418	158.767	172.356	162.228	158.266	159.800
Autres dettes à terme ou avec préavis	264.855	308.857	307.013	237.565	281.376	264.458	245.729	283.390	327.891
Dettes envers la clientèle	577.407	584.227	586.350	596.461	611.719	621.761	629.277	618.284	612.611
Dépôts	509.406	513.006	508.480	511.839	527.817	537.530	536.519	524.027	523.230
Dépôts à vue	152.220	155.158	146.981	155.112	155.343	159.908	167.392	152.804	140.975
A terme ou avec préavis < 1 mois	47.505	41.493	47.161	39.389	46.765	47.430	40.572	38.096	45.315
A terme ou avec préavis >= 1 mois et <= 1 an	92.847	99.767	97.487	98.215	106.050	110.539	108.915	113.890	117.545
A terme ou avec préavis > 1 an	58.583	58.663	58.025	59.394	60.980	61.295	61.992	63.156	64.298
Dépôts spéciaux	8.846	9.346	9.396	9.396	9.417	9.204	9.631	9.632	9.563
Dépôts d'épargne réglementés	148.810	147.997	148.874	149.785	148.734	148.612	147.460	145.875	144.943
Liés à des prêts hypothécaires	493	479	453	446	442	453	469	488	505
Système de protection des dépôts	103	103	103	102	86	90	88	86	85
Autres créanciers	68.001	71.222	77.870	84.623	83.902	84.231	92.757	94.257	89.382
Dettes représentées par un titre	80.986	88.238	88.609	82.505	86.777	92.241	92.882	92.506	99.898
Certificats de dépôt et dettes similaires	37.791	44.788	45.438	39.943	44.532	47.472	47.047	46.494	52.966
Bons de caisse	29.537	29.763	29.684	29.358	29.080	28.659	28.702	29.004	29.438
Emprunts obligataires	13.658	13.686	13.487	13.205	13.165	16.110	17.132	17.007	17.493
Réductions de valeur, provisions, fonds de prévoyance et impôts différés	4.915	7.854	7.777	7.935	7.966	8.068	6.097	5.944	5.988
Autres passifs	128.407	128.271	132.370	130.479	125.097	134.977	144.094	138.887	144.021
Dettes subordonnées	32.312	32.176	32.515	32.560	32.464	33.820	38.893	39.038	39.130
Capitaux propres	61.643	58.836	59.165	58.912	60.567	61.210	61.110	61.438	61.437
dont: ²									
Capital	16.857	16.860	16.860	16.866	16.867	16.884	17.030	17.033	17.035
Capital souscrit	16.858	16.860	16.860	16.866	16.867	16.884	17.030	17.033	17.036
Capital non appelé	1	0	0	0	0	0	0	0	0
Primes d'émission	23.413	23.413	23.413	23.424	23.424	23.424	23.463	23.475	23.475
Plus-values de réévaluation	26	25	25	25	25	25	24	24	24
Réserves	13.756	12.997	14.027	14.032	14.033	14.035	14.034	14.035	14.035
Réserve légale	1.321	1.271	1.316	1.318	1.318	1.319	1.322	1.322	1.322
Réserves indisponibles	115	115	115	115	115	115	114	114	114
Réserves immunisées	870	870	871	872	873	874	872	873	873
Réserves disponibles	11.451	10.740	11.724	11.726	11.727	11.727	11.726	11.727	11.727
Bénéfice reporté (+) ou perte reportée (-)	4.674	4.426	3.433	3.127	3.121	3.124	3.081	3.072	3.072
Bénéfice de l'exercice (+) ou perte de l'exercice (-)	2.099	363	683	594	2.315	2.911	2.642	2.959	2.916
Total Passif	1.402.295	1.482.516	1.473.308	1.418.753	1.478.294	1.502.360	1.475.820	1.496.595	1.529.028

N.B.: Communication sur base de la situation sociale pour les établissements de crédit de droit belge et sur base de la situation territoriale pour les succursales d'établissements de crédit de droit étranger établies en Belgique.

¹ Contient le portefeuille de placement et le portefeuille commercial.² La ventilation n'est pas connue pour les succursales des établissements de crédit relevant du droit d'un autre état membre de l'Union Européenne ou pour les succursales assimilées.

Référence bibliographique: Bulletin de la Banque nationale de Belgique, LXXIXe année, numéro 12, novembre 1994.

13.2.2.3 POSTES HORS BILAN DE L'ENSEMBLE DES ÉTABLISSEMENTS DE CRÉDIT, DONNÉES SUR BASE SOCIALE

(millions d'euros)

	2007	2008							
	déc.	jan.	fév.	mars	avril	mai	juin	juill.	août
Opérations au comptant en voie de liquidation									
Opérations de change au comptant	57.332	72.170	76.926	73.301	94.282	80.196	85.675	72.189	50.002
Prêts et emprunts									
Montants à recevoir	40.219	59.483	72.790	61.638	88.394	62.623	71.977	68.178	53.955P
Montants à livrer	24.405	40.325	46.570	29.953	46.374	44.770	30.656	40.958	32.634P
Achats et ventes de valeurs mobilières et de titres négociables									
Montants à recevoir (ventes)	3.562	13.032	11.131	9.634	11.039	10.049	8.291	8.830	8.093P
Montants à livrer (achats)	3.452	11.492	12.303	10.763	11.863	8.941	6.820	7.704	6.297P
Opérations à terme									
Opérations à terme sur devises									
Opérations de change à terme	441.600	458.871	459.086	424.986	467.668	478.115	478.889	480.421	500.026
Swaps de devises et d'intérêts	134.753	137.699	140.127	139.325	141.535	146.931	151.023	150.620	154.834
Opérations de futures sur devises	141	142	262	182	181	184	170	103	100
Options sur devises	111.062	109.922	106.184	102.319	99.928	100.349	99.197	101.608	102.147
Contrats de taux de change à terme	13.131	15.416	14.693	14.264	16.039	15.562	15.092	15.551	15.571
Opérations à terme sur taux d'intérêt									
Contrats à terme de dépôt									
A livrer	3.221	2.720	2.527	794	2.609	1.822	1.210	1.545	1.914P
A recevoir	1.142	1.841	654	1.158	2.595	1.345	841	2.119	3.399P
Swaps de taux d'intérêt	3.840.070	3.929.007	3.935.546	3.971.438	4.026.848	4.073.058	4.172.990	4.334.413	4.405.094
Opérations interest futures									
Achats	130.314	247.063	216.682	138.811	148.245	184.858	170.718	193.598	202.354P
Ventes	70.837	83.574	121.170	64.762	68.289	70.151	72.368	69.668	101.703P
Contrats à terme de taux d'intérêt									
Prêts notionnels	84.519	124.404	113.817	100.419	126.220	152.513	135.545	165.775	164.504P
Emprunts notionnels	94.248	124.978	114.136	110.626	123.796	155.786	143.863	153.011	158.534P
Options sur taux d'intérêt									
Options émises									
Prêts notionnels	564.680	658.914	681.602	684.452	698.149	703.864	683.537	699.290	645.007P
Emprunts notionnels	515.709	626.819	645.358	628.372	648.309	656.636	631.246	641.119	589.536P
Options acquises									
Prêts notionnels	520.875	526.416	521.620	515.828	555.829	576.177	564.921	598.029	631.398P
Emprunts notionnels	542.158	534.773	531.963	549.625	592.264	610.440	610.171	636.126	667.641P
Autres									
A libérer	0	0	0	0	0	0	0	0	0P
A recevoir	0	0	0	0	0	0	0	0	0P
Autres opérations à terme									
Titres									
Achats	301	319	368	249	338	544	416	308	1.555P
Ventes	597	333	198	439	744	762	601	492	787P
Options									
Options émises									
Valeurs à recevoir	63.443	67.937	68.480	67.560	65.822	67.772	63.883	64.711	65.812P
Valeurs à livrer	42.591	44.341	44.053	44.803	42.297	43.085	40.754	41.771	41.602P
Options acquises									
Valeurs à recevoir	44.101	46.791	48.223	45.934	46.753	47.068	44.602	45.341	45.875P
Valeurs à livrer	93.752	95.033	95.183	89.070	87.649	90.202	91.712	90.331	91.470P

13.2.2.3 POSTES HORS BILAN DE L'ENSEMBLE DES ÉTABLISSEMENTS DE CRÉDIT, DONNÉES SUR BASE SOCIALE (SUITE)

(millions d'euros)

	2007	2008							
	déc.	jan.	fév.	mars	avril	mai	juin	juill.	août
Opérations de futures									
Achats	8.787	8.576	9.445	9.502	9.934	10.082	10.740	11.007	13.688 ^P
Ventes	9.909	10.588	11.499	11.443	11.499	11.679	12.459	13.775	16.704 ^P
Autres									
Valeurs achetées	3.520	3.901	3.724	3.692	3.664	3.774	3.975	1.132	5.477 ^P
Valeurs vendues	3.654	3.971	3.822	3.911	3.929	4.132	4.374	3.170	5.966 ^P
Produits et charges couverts anticipativement									
Produits à recevoir	620	596	592	594	636	700	716	784	824 ^P
Charges à payer	459	456	465	468	513	572	608	663	706 ^P
Crédits d'engagement utilisés	123.881	124.163	121.134	118.936	123.002	127.671	132.313	133.084	133.846^P
Lignes de crédit confirmées									
Lignes de crédit obtenues	11.607	11.586	11.018	6.298	8.599	16.832	11.731	11.799	12.726 ^P
Lignes de crédit accordées									
A des établissements de crédit	19.164	18.903	19.876	21.159	23.227	22.801	23.303	23.573	25.471 ^P
A la clientèle									
Pour crédits de décaissement	335.634	332.108	330.685	314.200	334.343	338.672	335.628	345.309	353.620 ^P
Pour crédits d'engagement	68.034	68.428	68.550	86.566	84.903	75.558	74.207	74.894	76.228 ^P
Garanties									
Actifs grevés de sûretés réelles	301.586	300.981	304.977	328.840	328.975	335.752	340.123	327.398	325.623 ^P
Garanties obtenues	2.322.524	2.481.165	2.311.239	2.274.197	2.292.076	2.309.733	2.256.097	2.238.639	2.351.964 ^P
Valeurs et créances confiées									
A l'établissement									
A découvert	11.817.591	11.660.807	11.608.275	11.435.194	11.637.716	11.797.842	11.701.273	11.683.769	11.880.578 ^P
A titre fiduciaire	4.411	4.061	3.936	3.786	3.850	3.822	3.544	3.752	3.570 ^P
Autres	55.548	57.770	54.449	60.088	60.699	61.939	61.532	60.907	60.585 ^P
Par l'établissement									
A titre fiduciaire	4.549	4.214	4.142	3.914	3.984	3.968	3.544	3.752	3.570 ^P
Autres	11.851.665	11.680.367	11.599.096	11.451.160	11.591.930	12.079.473	11.973.812	11.906.303	12.053.108 ^P
Autres droits et engagements	66.453	68.654	66.772	81.628	78.914	81.526	76.285	75.080	73.323^P

N.B.: Communication sur base de la situation sociale pour les établissements de crédit de droit belge et sur base de la situation territoriale pour les succursales d'établissements de crédit de droit étranger établies en Belgique.

Référence bibliographique: Bulletin de la Banque nationale de Belgique, LXXIXe année, numéro 12, novembre 1994.

13.2.2.4 COMPTE DE PROFITS ET PERTES DES ÉTABLISSEMENTS DE CRÉDIT, DONNÉES SUR BASE SOCIALE

(millions d'euros)

	2006			2007				2008	
	II	III	IV	I	II	III	IV	I	II
Produits									
Produits d'exploitation	18.869	19.860	21.079	23.587	25.113	25.584	29.082	29.780	29.572
Intérêts et produits assimilés	13.186	15.147	14.783	17.624	17.679	19.196	19.018	20.747	18.894
Créances interbancaires	2.555	3.768	2.618	4.084	4.320	4.666	4.881	5.635	4.447
Crédits	4.450	4.677	5.014	5.376	5.800	6.091	6.359	6.325	6.263
Effets de commerce	27	34	15	25	27	27	16	25	25
Acceptations propres	5	6	6	6	6	6	8	9	9
Location-financement et créances similaires	12	12	12	11	44	26	9	25	59
Prêts non hypothécaires à tempérament	192	193	194	193	207	212	213	217	233
Prêts hypothécaires	1.108	1.154	1.202	1.263	1.280	1.301	1.338	1.371	1.378
Prêts à terme	2.714	2.888	3.167	3.437	3.798	3.970	4.129	4.058	4.049
Autres	393	391	419	440	438	548	646	620	510
Valeurs mobilières et titres négociables à placer et à réaliser	381	435	407	462	599	641	626	571	551
Placements en valeurs mobilières et titres négociables	2.321	2.414	2.380	2.332	2.250	2.315	2.344	2.296	2.284
Opérations de couverture affectée à terme	3.478	3.851	4.364	5.371	4.711	5.483	4.808	5.919	5.349
Opérations de couverture sur devises ¹	152	176	225	208	413	777	21	424	522
Opérations de couverture sur taux d'intérêt ¹	3.326	3.676	4.140	5.162	4.298	4.706	4.787	5.495	4.827
Revenus d'actions et d'autres valeurs mobilières à revenu variable	51	29	39	24	69	49	86	21	98
Commissions perçues pour services financiers fournis	1.354	1.255	1.320	1.422	1.508	1.467	1.475	1.550	1.640
Autres produits financiers	2.382	2.495	3.351	3.695	4.074	4.042	6.862	6.436	5.645
De l'activité de change	211	1.277	1.105	1.369	1.389	1.550	1.911	2.208	1.490
De trading en valeurs mobilières et titres négociables à revenu fixe	415	565	553	609	642	685	3.134	1.171	1.167
De trading en opérations sur taux d'intérêt ²	712	149	992	761	1.360	870	817	1.247	2.038
De trading en valeurs mobilières à revenu variable ²	853	323	401	542	468	853	809	1.493	943
De métaux précieux	8	8	-6	7	1	-4	1	4	1
Plus-values sur réalisation de valeurs mobilières et titres négociables de placement et sur opérations similaires	182	174	305	407	215	89	189	313	5
Produits des immobilisations financières	1.478	534	1.008	185	1.249	327	821	170	2.461
Reprises de réductions de valeur et reprises et utilisations de provisions	244	254	292	418	287	215	580	291	512
Autres produits d'exploitation	174	146	285	219	247	289	239	565	323
Produits exceptionnels	137	172	1.015	432	236	273	429	47	105
Régularisations d'impôts et reprises de provisions fiscales	24	5	57	8	45	74	-63	4	10
Perte de l'exercice	6	6	17	12	26	8	1.613	26	25
Prélèvements sur les impôts différés et sur les réserves immunisées	1	1	20	1	1	1	9	1	1
Perte de l'exercice à affecter	6	6	17	12	26	8	1.610	26	25
Total Produits	19.036	20.044	22.188	24.041	25.422	25.940	31.067	29.859	29.714

13.2.2.4 COMPTE DE PROFITS ET PERTES DES ÉTABLISSEMENTS DE CRÉDIT, DONNÉES SUR BASE SOCIALE (SUITE)

(millions d'euros)

	2006			2007				2008	
	II	III	IV	I	II	III	IV	I	II
Charges									
Charges d'exploitation	16.391	18.566	19.626	22.244	23.054	24.817	30.091	28.903	27.265
Intérêts et charges assimilées	11.029	13.016	12.703	15.577	15.541	17.149	16.806	18.402	16.433
Dettes interbancaires	3.380	4.887	3.776	5.237	5.068	5.653	5.810	6.318	4.770
Dettes envers la clientèle	3.116	3.273	3.463	3.828	4.522	4.772	4.873	4.782	4.933
Dépôts à vue	531	580	673	776	916	1.069	1.167	949	789
Dépôts à terme et dépôts spéciaux	1.208	1.314	1.472	1.725	2.075	2.237	2.223	2.254	2.454
Dépôts d'épargne réglementés	809	860	844	827	823	869	860	879	892
Dépôts liés à des prêts hypothécaires	4	4	4	5	3	4	4	4	4
Autres dettes envers la clientèle	565	515	470	493	705	594	619	697	795
Dettes représentées par un titre	615	613	668	768	934	934	951	989	1.016
Certificats de dépôt et dettes similaires	301	304	362	444	569	537	521	553	582
Bons de caisse	268	250	241	239	239	247	259	269	265
Emprunts obligataires	47	58	65	85	126	150	170	167	170
Dettes subordonnées	301	307	329	319	329	348	394	437	478
Opérations de couverture affectée à terme	3.617	3.937	4.467	5.425	4.688	5.442	4.778	5.876	5.237
Opérations de couverture sur devises ¹	155	193	189	228	379	735	3	453	592
Opérations de couverture sur taux d'intérêt ¹	3.462	3.744	4.279	5.196	4.310	4.707	4.775	5.423	4.645
Commissions versées pour recours à des services financiers	585	546	597	581	637	616	658	609	672
Autres charges financières	2.057	2.271	2.758	2.934	3.841	3.821	6.603	5.965	5.888
De l'activité de change	228	1.068	1.065	1.260	1.429	1.587	1.677	1.984	1.552
De trading en valeurs mobilières et titres négociables à revenu fixe	571	214	528	529	803	757	3.706	1.709	1.240
De trading en opérations sur taux d'intérêt ²	451	563	637	605	827	932	779	1.392	2.214
De trading en valeurs mobilières à revenu variable ²	728	363	493	475	577	482	377	781	528
De métaux précieux	17	6	-37	0	3	0	1	2	0
Moins-values sur réalisation de valeurs mobilières et titres négociables de placement et sur opérations similaires	61	58	72	65	202	63	61	98	355
Rémunérations, charges sociales et pensions	1.291	1.327	1.369	1.335	1.345	1.391	1.420	1.454	1.507
Amortissements et réductions de valeur sur immobilisations non financières	130	127	122	128	129	133	141	134	140
Autres charges d'exploitation	1.003	1.040	1.663	1.353	1.290	1.260	1.352	1.304	1.610
Réductions de valeur et provisions	295	239	414	335	271	448	3.112	1.035	1.015
Charges exceptionnelles	82	16	101	18	17	11	385	41	73
Impôts	276	196	257	237	231	218	162	341	122
Bénéfice de l'exercice	2.286	1.266	2.184	1.540	2.119	891	424	573	2.253
Transfert aux impôts différés et aux réserves immunisées	4	4	2	4	4	4	13	6	1
Bénéfice de l'exercice à affecter	2.283	1.263	2.201	1.538	2.117	889	416	568	2.253
Total Charges	19.036	20.044	22.188	24.041	25.422	25.940	31.067	29.859	29.714

N.B.: Communication sur base de la situation sociale pour les établissements de crédit de droit belge et sur base de la situation territoriale pour les succursales d'établissements de crédit de droit étranger établies en Belgique.

¹ La ventilation n'est pas connue pour les succursales des établissements de crédit relevant du droit d'un autre état membre de l'Union Européenne ou pour les succursales assimilées.

² Étant donné les régimes comptables différents adoptés par les établissements de crédit pour les opérations de trading en swap de taux d'intérêt et en contrats d'options sur valeurs mobilières à revenu variable, ne sont publiés que les résultats financiers nets de trading en opérations sur taux d'intérêt et en valeurs mobilières à revenu variable.

Référence bibliographique: Bulletin de la Banque nationale de Belgique, LXIXe année, numéro 11, novembre 1994.

13.2.2.5 CRÉDITS ACCORDÉS À L'ORIGINE PAR DES ÉTABLISSEMENTS DE CRÉDIT, DONNÉES SUR BASE TERRITORIALE

13.2.2.5.1 CRÉDITS ACCORDÉS À L'ORIGINE PAR DES ÉTABLISSEMENTS DE CRÉDIT AUX MÉNAGES BELGES

(millions d'euros)

	Crédits à la consommation			Crédits hypothécaires			Autres types de crédits			Total	
	à un an au plus	de plus d'un an à cinq ans	de plus de cinq ans	à un an au plus	de plus d'un an à cinq ans ¹	de plus de cinq ans	à un an au plus	de plus d'un an à cinq ans	de plus de cinq ans		
Encours											
2006	II	477	6.342	2.262	422	1.812	90.994	4.334	1.610	12.118	120.371
	III	368	6.191	2.288	495	1.804	93.744	4.629	1.613	12.050	123.182
	IV	301	6.198	2.289	470	1.805	95.951	4.727	1.744	12.149	125.634
2007	I	206	6.381	2.330	531	1.878	97.929	5.212	1.679	12.061	128.207
	II	472	6.516	2.503	553	1.992	100.687	4.581	1.655	11.906	130.865
	III	353	6.533	2.543	572	1.891	99.693	4.783	1.581	12.065	130.014
	IV	266	6.464	2.649	595	1.906	102.559	4.977	1.589	12.019	133.024
2008	I	180	6.497	2.678	628	1.930	104.842	4.957	1.570	11.875	135.157
	II	453	6.907	2.441	674	2.009	92.592	5.225	1.592	12.052	123.945
Flux effectif											
2006	II	263	143	62	27	72	3.204	-263	56	195	3.759
	III	-102	-146	27	73	-8	2.792	300	4	-59	2.881
	IV	-62	13	1	-24	1	2.161	103	132	305	2.630
2007	I	-88	195	38	63	73	1.827	469	-63	25	2.539
	II	271	147	176	25	113	1.549	-654	-23	79	1.683
	III	-111	36	43	20	-101	-975	223	-74	165	-774
	IV	-78	-60	108	23	15	2.884	208	12	-37	3.075
2008	I	-76	41	31	33	27	2.230	-13	-18	122	2.377
	II	300	419	-235	49	86	-11.819	338	23	177	-10.662

Sources: BNB

N.B.: En ce compris les institutions sans but lucratif au service des ménages belges

¹ Jusqu'en décembre 2002: en ce compris les crédits hypothécaires à un an au plus.

13.2.2.5.2 CRÉDITS ACCORDÉS À L'ORIGINE PAR DES ÉTABLISSEMENTS DE CRÉDIT AUX SOCIÉTÉS NON FINANCIÈRES BELGES

(millions d'euros)

	Encours				Flux effectif			
	à un an au plus	de plus d'un an à cinq ans	de plus de cinq ans	Total	à un an au plus	de plus d'un an à cinq ans	de plus de cinq ans	Total
2006 II	32.990	7.740	42.481	83.211	677	-1.339	1.561	899
III	33.985	7.715	43.469	85.169	1.009	-20	1.230	2.219
IV	32.483	7.973	44.875	85.331	-1.345	248	1.416	319
2007 I	33.015	8.691	46.607	88.313	562	731	1.521	2.814
II	35.998	8.962	47.358	92.318	3.045	274	733	4.052
III	37.300	9.574	48.173	95.047	1.503	625	996	3.124
IV	37.394	10.989	48.687	97.070	230	234	1.877	2.341
2008 I	38.035	13.064	49.236	100.335	835	1.174	513	2.522
II	40.924	13.896	49.530	104.350	3.172	896	358	4.426

13.2.2.5.3 CRÉDITS ACCORDÉS À L'ORIGINE PAR DES ÉTABLISSEMENTS DE CRÉDIT AUX AUTRES INTERMÉDIAIRES FINANCIERS ET AUX AUXILIAIRES FINANCIERS BELGES

(millions d'euros)

	Encours				Flux effectif			
	à un an au plus	de plus d'un an à cinq ans	de plus de cinq ans	Total	à un an au plus	de plus d'un an à cinq ans	de plus de cinq ans	Total
2006 II	7.955	3.806	7.951	19.712	4.744	191	-1.464	3.471
III	9.087	3.753	8.241	21.081	1.131	-54	288	1.365
IV	11.211	3.839	8.247	23.297	2.133	90	16	2.239
2007 I	12.483	3.820	9.197	25.500	1.277	-18	455	1.714
II	17.333	5.301	8.517	31.151	4.855	1.483	-674	5.664
III	21.881	5.296	8.980	36.157	4.598	8	484	5.090
IV	24.054	5.680	8.755	38.489	2.231	397	-204	2.424
2008 I	25.680	4.969	9.155	39.804	1.765	236	448	2.449
II	30.419	5.065	8.077	43.561	4.762	46	-1.079	3.729

13.2.2.5.4 CRÉDITS ACCORDÉS À L'ORIGINE PAR DES ÉTABLISSEMENTS DE CRÉDIT AUX AUTRES SECTEURS

(millions d'euros)

	Encours				Flux effectif			
	Belgique		Reste du monde		Belgique		Reste du monde	
	Sociétés d'assurance et fonds de pensions	Administrations publiques	Pays de la zone euro	Pays hors zone euro	Sociétés d'assurance et fonds de pensions	Administrations publiques	Pays de la zone euro	Pays hors zone euro
2006 II	6.443	25.575	27.209	71.117	1.592	467	1.031	-4.355
III	7.056	24.714	28.615	70.468	613	-861	1.396	-949
IV	6.976	24.452	30.321	92.539	-91	-261	1.822	23.554
2007 I	6.184	24.572	33.542	82.832	-792	1.209	3.147	-8.976
II	6.113	23.709	31.119	86.517	-70	-863	3.016	4.249
III	7.324	24.415	38.536	72.656	1.212	706	7.688	-11.353
IV	7.690	23.754	38.539	78.474	368	-661	323	7.784
2008 I	6.836	23.685	44.481	67.381	-852	-69	6.436	-8.021
II	7.376	23.990	54.743	80.723	540	305	10.314	13.331

13.2.2.6 DÉPÔTS ET AUTRES CRÉANCIERS AUPRÈS DES ÉTABLISSEMENTS DE CRÉDIT, DONNÉES SUR BASE TERRITORIALE

13.2.2.6.1 DÉPÔTS ET AUTRES CRÉANCIERS DES MÉNAGES BELGES AUPRÈS DES ÉTABLISSEMENTS DE CRÉDIT

(millions d'euros)

	Encours					Flux effectif				
	Dépôts à vue	Dépôts à terme	Dépôts avec préavis ¹	Pensions	Total	Dépôts à vue	Dépôts à terme	Dépôts avec préavis ¹	Pensions	Total
2006 II	38.076	11.666	157.340	0	207.082	3.722	1.608	486	0	5.816
III	35.638	15.407	153.910	0	204.955	-2.443	3.736	-3.430	0	-2.137
IV	35.254	19.718	154.384	0	209.356	-360	4.347	470	0	4.457
2007 I	36.683	26.749	148.821	0	212.253	1.435	6.888	-5.564	0	2.759
II	38.977	30.646	148.873	0	218.496	2.306	4.053	52	0	6.411
III	34.951	34.014	145.135	0	214.100	-3.992	3.423	-3.738	0	-4.307
IV	34.178	36.543	146.392	3	217.116	-744	2.486	1.134	3	2.879
2008 I	35.299	36.459	147.590	0	219.348	1.176	11	1.198	-3	2.382
II	36.419	40.628	146.007	0	223.054	1.120	4.170	-1.583	0	3.707

N.B.: En ce compris les institutions sans but lucratif au service des ménages belges

¹ En ce compris les dépôts spéciaux, les dépôts d'épargne réglementés et les dépôts liés à des prêts hypothécaires

13.2.2.6.2 DÉPÔTS ET AUTRES CRÉANCIERS DES SOCIÉTÉS NON FINANCIÈRES BELGES AUPRÈS DES ÉTABLISSEMENTS DE CRÉDIT

(millions d'euros)

	Encours					Flux effectif				
	Dépôts à vue	Dépôts à terme	Dépôts avec préavis ¹	Pensions	Total	Dépôts à vue	Dépôts à terme	Dépôts avec préavis ¹	Pensions	Total
2006 II	30.639	16.012	7.026	2	53.679	2.130	-220	-180	0	1.730
III	30.502	19.898	6.852	1	57.253	-144	3.876	-174	-1	3.557
IV	32.673	21.891	6.405	1	60.970	2.229	2.060	-447	0	3.842
2007 I	31.903	21.832	6.050	1	59.786	-756	676	-355	0	-435
II	32.924	20.803	6.078	1	59.806	1.037	-1.140	28	0	-75
III	32.621	22.473	6.260	1	61.355	-234	1.730	182	0	1.678
IV	32.872	27.051	5.883	1	65.807	298	4.616	-380	0	4.534
2008 I	34.487	25.696	5.759	1	65.943	1.721	-1.828	-124	0	-231
II	35.403	26.112	5.535	1	67.051	917	417	-224	0	1.110

¹ En ce compris les dépôts spéciaux, les dépôts d'épargne réglementés et les dépôts liés à des prêts hypothécaires

13.2.2.6.3 DÉPÔTS ET AUTRES CRÉANCIERS DES AUTRES INTERMÉDIAIRES FINANCIERS ET DES AUXILIAIRES FINANCIERS BELGES AUPRÈS DES ÉTABLISSEMENTS DE CRÉDIT

(millions d'euros)

		Encours				Flux effectif					
		Dépôts à vue	Dépôts à terme	Dépôts avec préavis ¹	Pensions	Total	Dépôts à vue	Dépôts à terme	Dépôts avec préavis ¹	Pensions	Total
2006	II	7.455	29.075	409	8	36.947	-5.574	447	-9	-1	-5.137
	III	7.010	31.901	385	6	39.302	-448	2.812	-24	-2	2.338
	IV	7.350	26.426	339	5	34.120	366	-5.268	-46	-1	-4.949
2007	I	7.778	26.628	346	30	34.782	440	215	7	25	687
	II	10.029	26.460	329	77	36.895	2.257	-151	-17	47	2.136
	III	10.016	24.446	314	3	34.779	58	-1.971	-15	-74	-2.002
	IV	9.420	24.779	302	2	34.503	-519	364	-12	-1	-168
2008	I	7.127	24.474	333	2	31.936	-2.221	293	31	0	-1.897
	II	7.053	26.321	316	1	33.691	-75	1.848	-17	-1	1.755

¹ En ce compris les dépôts spéciaux, les dépôts d'épargne réglementés et les dépôts liés à des prêts hypothécaires

13.2.2.6.4 DÉPÔTS ET AUTRES CRÉANCIERS DES AUTRES SECTEURS AUPRÈS DES ÉTABLISSEMENTS DE CRÉDIT

(millions d'euros)

	Encours				Flux effectif			
	Belgique		Reste du monde		Belgique		Reste du monde	
	Sociétés d'assurance et fonds de pensions	Administrations publiques	Pays de la zone euro	Pays hors zone euro	Sociétés d'assurance et fonds de pensions	Administrations publiques	Pays de la zone euro	Pays hors zone euro
2006 II	8.399	7.572	61.063	80.902	-1.146	-766	4.574	-10.030
III	9.283	8.158	62.911	76.884	881	586	1.805	-4.327
IV	9.484	7.215	67.188	72.992	212	-943	4.599	-3.360
2007 I	14.749	8.356	78.071	67.035	5.269	1.141	10.301	-5.594
II	13.897	7.674	86.979	71.971	-849	-682	9.008	5.183
III	13.826	9.428	87.299	75.209	-65	1.754	4.094	4.415
IV	8.856	8.449	92.336	79.265	-4.966	-979	5.541	5.330
2008 I	10.242	10.159	100.237	82.779	1.395	1.710	8.643	5.914
II	11.157	11.642	104.001	92.820	915	1.483	3.757	10.077

13.2.3 ORGANISMES DE PLACEMENT COLLECTIF MONÉTAIRES
 13.2.3.1 NOMBRE, VALEUR D'INVENTAIRE NETTE ET APPORTS NETS

(millions d'euros, sauf mention contraire)

	1998	1999	2000	2001	2002	2003	2004	2005	2006	2007	2008	
											I	II
OPC de droit belge												
Nombre de compartiments (fin de période)	26	21	21	20	21	16	17	14	15	14	14	14
Valeur d'inventaire nette (fin de période)	1.088	975	781	1.236	1.730	1.886	1.909	2.673	3.216	6.207	7.008	5.570
Souscriptions	328	842	272	663	1.120	1.033	1.539	2.077	4.119	10.165	5.335	530
Remboursements	515	900	552	250	656	725	1.332	1.304	3.655	7.471	4.427	1.768
Apports nets	-187	-58	-279	413	464	308	207	773	463	2.694	908	-1.238
Pour info: ¹												
Valeur d'inventaire nette des OPC monétaires de droit belge et étranger diffusés publiquement en Belgique (fin de période)	4.860	4.560	3.800	5.030	6.290	5.710	6.160	5.920	5.300	6.760	8.290	n.

Source: CBFA

¹ Source: BEAMA (Association Belge des Asset Managers)

13.2.4 ENSEMBLE DES INSTITUTIONS FINANCIÈRES MONÉTAIRES

13.2.4.1 PRINCIPALES RUBRIQUES DU BILAN DES INSTITUTIONS FINANCIÈRES MONÉTAIRES, DONNÉES SUR BASE TERRITORIALE

(millions d'euros)

	2008					
	mars	avril	mai	juin	juill.	août
Actif						
Encaisses	1.544	1.688	1.368	1.394	1.490	1.360P
Crédits	959.759	982.700	979.894	944.315	969.412	987.031P
Belgique	409.255	393.297	400.702	378.888	390.313	394.303P
aux institutions financières monétaires	103.436	79.844	86.507	75.666	85.868	87.136P
aux unités institutionnelles autres que les institutions financières monétaires	305.819	313.453	314.195	303.222	304.445	307.167P
dont:						
administrations publiques	23.685	23.919	23.146	23.990	24.091	23.167P
autres résidents	282.134	289.534	291.049	279.232	280.354	284.000P
Autres états membres de l'Union Monétaire	330.312	343.882	349.452	341.860	351.757	366.472P
aux institutions financières monétaires	285.831	297.661	299.702	287.117	300.009	313.219P
aux unités institutionnelles autres que les institutions financières monétaires	44.481	46.221	49.750	54.743	51.748	53.253P
dont:						
administrations publiques	32	33	33	632	642	1.176P
autres résidents	44.449	46.188	49.717	54.111	51.106	52.077P
Reste du monde	220.192	245.521	229.740	223.567	227.342	226.256P
Titres autres qu'actions	230.174	234.445	240.713	259.631	254.240	255.575P
Belgique	55.727	57.613	59.252	76.130	74.426	74.437P
Euro	55.615	57.484	59.164	75.866	74.160	74.127P
des institutions financières monétaires	1.787	1.743	1.653	1.669	1.543	1.760P
des unités institutionnelles autres que les institutions financières monétaires	53.828	55.741	57.511	74.197	72.617	72.367P
dont:						
administrations publiques	49.566	51.270	53.280	55.551	53.957	53.741P
autres résidents	4.262	4.471	4.231	18.646	18.660	18.626P
Monnaies étrangères	112	129	88	264	266	310P
des institutions financières monétaires	73	117	68	66	69	112P
des unités institutionnelles autres que les institutions financières monétaires	39	12	20	198	197	198P
dont:						
administrations publiques	0	0	0	0	0	0P
autres résidents	39	12	20	198	197	198P
Autres états membres de l'Union Monétaire	134.184	135.214	138.883	141.312	140.058	140.757P
Euro	131.842	132.812	136.480	138.951	137.683	138.366P
des institutions financières monétaires	33.029	33.026	33.029	34.764	33.921	34.094P
des unités institutionnelles autres que les institutions financières monétaires	98.813	99.786	103.451	104.187	103.762	104.272P
dont:						
administrations publiques	63.142	63.617	67.815	68.185	67.879	68.767P
autres résidents	35.671	36.169	35.636	36.002	35.883	35.505P
Monnaies étrangères	2.342	2.402	2.403	2.361	2.375	2.391P
des institutions financières monétaires	1.433	1.451	1.438	1.381	1.389	1.441P
des unités institutionnelles autres que les institutions financières monétaires	909	951	965	980	986	950P
dont:						
administrations publiques	79	84	70	59	43	57P
autres résidents	830	867	895	921	943	893P
Reste du monde	40.263	41.618	42.578	42.189	39.756	40.381P
Instruments du marché monétaire						
Euro						
Monnaies étrangères						
Actions et autres participations	71.199	75.451	75.663	76.835	76.695	76.916P
Actifs immobilisés	4.505	4.516	4.519	4.494	4.600	4.589P
Autres actifs	159.048	155.995	169.784	178.415	170.381	173.819P
Total Actif	1.426.291	1.454.854	1.472.002	1.465.146	1.476.875	1.499.350P

13.2.4.1 PRINCIPALES RUBRIQUES DU BILAN DES INSTITUTIONS FINANCIÈRES MONÉTAIRES, DONNÉES SUR BASE TERRITORIALE (SUITE)

(millions d'euros)

	2008					
	mars	avril	mai	juin	juill.	août
Passif						
Billets et pièces en circulation ¹	22.663	22.969	23.044	23.274	23.543	23.438
Dépôts	1.100.625	1.131.072	1.136.402	1.111.463	1.130.432	1.152.353P
Belgique	441.706	420.432	437.219	422.351	428.004	429.394P
Euro	430.013	407.346	423.034	409.753	412.537	414.370P
des institutions financières monétaires	100.335	75.543	80.951	71.264	79.162	80.293P
des unités institutionnelles autres que les institutions financières monétaires	329.678	331.803	342.083	338.489	333.375	334.077P
dont:						
administrations publiques	10.274	11.374	13.100	11.685	10.670	14.071P
autres résidents	319.404	320.429	328.983	326.804	322.705	320.006P
Monnaies étrangères	11.693	13.086	14.185	12.598	15.467	15.024P
des institutions financières monétaires	3.596	4.633	5.943	4.420	7.101	6.870P
des unités institutionnelles autres que les institutions financières monétaires	8.097	8.453	8.242	8.178	8.366	8.154P
dont:						
administrations publiques	21	19	53	18	20	19P
autres résidents	8.076	8.434	8.189	8.160	8.346	8.135P
Autres états membres de l'Union Monétaire	344.342	348.106	354.704	351.930	360.718	372.021P
Euro	295.800	293.149	298.961	300.574	302.301	316.638P
des institutions financières monétaires	211.136	206.608	213.380	212.257	218.606	227.495P
des unités institutionnelles autres que les institutions financières monétaires	84.664	86.541	85.581	88.317	83.695	89.143P
dont:						
administrations publiques	7.774	6.484	4.339	8.969	1.127	5.042P
autres résidents	76.890	80.057	81.242	79.348	82.568	84.101P
Monnaies étrangères	48.542	54.957	55.743	51.356	58.417	55.383P
des institutions financières monétaires	32.968	38.599	39.625	35.672	41.939	38.702P
des unités institutionnelles autres que les institutions financières monétaires	15.574	16.358	16.118	15.684	16.478	16.681P
dont:						
administrations publiques	34	24	25	23	30	31P
autres résidents	15.540	16.334	16.093	15.661	16.448	16.650P
Reste du monde	314.577	362.534	344.479	337.182	341.710	350.938P
Actions et parts émises d'organismes de placement collectif à caractère monétaire	5.984	7.008	5.278	5.782	5.865	5.067P
Titres de créance émis	69.243	69.391	74.042	76.609	76.089	77.994P
Euro	62.981	63.620	67.855	70.204	70.203	71.920P
dont l'échéance à l'émission est inférieure ou égale à 1 an	10.827	12.009	11.995	12.864	12.228	13.398P
dont l'échéance à l'émission est supérieure à 1 an et inférieure ou égale à 2 ans	4.592	4.671	4.657	4.783	4.917	9.003P
dont l'échéance à l'émission est supérieure à 2 ans	47.562	46.940	51.203	52.557	53.058	49.519P
Monnaies étrangères	6.262	5.771	6.187	6.405	5.886	6.074P
dont l'échéance à l'émission est inférieure ou égale à 1 an	1.787	1.287	1.956	2.209	2.345	2.381P
dont l'échéance à l'émission est supérieure à 1 an et inférieure ou égale à 2 ans	1.150	1.110	1.118	1.106	1.437	1.545P
dont l'échéance à l'émission est supérieure à 2 ans	3.325	3.374	3.113	3.090	2.104	2.148P
Capital et réserves	67.045	68.449	69.003	69.378	69.622	69.591P
Autres passifs	160.731	155.969	164.231	178.640	171.327	170.906P
Total Passif	1.426.291	1.454.854	1.472.002	1.465.146	1.476.875	1.499.350P

N.B.: Il s'agit des institutions financières monétaires établies en Belgique.

¹ A partir de 2002: Etant donné le régime comptable choisi par l'Eurosystème pour la comptabilisation de l'émission des billets de banque en euro, une proportion de 8 % de la valeur totale des billets de banque en euro en circulation est allouée à la BCE sur une base mensuelle. La contrepartie de cet ajustement est inscrite comme "Engagements Intra-Eurosystème liés à l'émission des billets".

Les 92 % restant de la valeur des billets en circulation en euro sont alloués aux BCN également sur une base mensuelle de telle façon que chaque BCN fait apparaître dans son bilan une part des billets en euro émis correspondant à sa participation dans le capital de la BCE (Capital Share Mechanism ou CSM).

La différence entre la valeur des billets en euro allouée à la BCN conformément au régime comptable mentionné ci-dessus et la valeur des billets en euro en circulation est inscrite comme "Créances/engagements Intra-Eurosystème liés à l'émission des billets".

Référence bibliographique: Bulletin statistique de la Banque nationale de Belgique, 1999-I, p. 19.

13.3 ÉTABLISSEMENTS DE CRÉDIT, DONNÉES SUR BASE CONSOLIDÉE

13.3.1 STRUCTURE DU BILAN PAR PORTEFEUILLE

(valeur comptable, en millions d'euros)

	Total	Belgique	Autres pays UEM	Reste du monde
	2007			
	I			
Total de l'actif	1.517.509	433.917	561.773	521.818
Actifs financiers détenus à des fins de transaction	225.519	34.060	73.881	117.579
Actifs financiers désignés à leur juste valeur par le biais du compte de résultat	57.581	6.431	32.709	18.441
Actifs financiers disponibles à la vente	227.436	43.514	121.609	62.313
Prêts et créances (y compris contrats de location-financement)	863.847	277.630	298.279	287.938
Placements détenus jusqu'à leur échéance	14.643	4.552	4.355	5.735
Dérivés utilisés à des fins de couverture	2.419	1.093	658	667
Actifs corporels	7.085	4.635	1.465	985
Goodwill et autres immobilisations incorporelles	2.564	769	187	1.609
Participations dans des entreprises associées, des filiales et des coentreprises	3.512	799	2.331	382
Autres actifs	112.904	60.433	26.301	26.171
Total du passif	1.517.509	542.810	446.496	528.202
Passifs financiers détenus à des fins de transaction	153.708	23.798	60.982	68.929
Passifs financiers désignés à leur juste valeur par le biais du compte de résultat	58.557	12.040	24.684	21.833
Passifs financiers évalués au coût amorti	1.157.072	408.120	338.249	410.703
Passifs financiers liés aux actifs transférés	10.158	793	5.004	4.361
Dérivés utilisés à des fins de couverture	1.260	394	454	412
Provisions	2.450	1.825	217	408
Autres passifs	86.769	48.013	16.847	21.909
Total des capitaux propres et des intérêts minoritaires	47.535	47.827	59	-351

Source: CBFA

Référence bibliographique: Bulletin statistique de la Banque Nationale de Belgique, 2007-II, p. 9-10.

13.3.1 STRUCTURE DU BILAN PAR PORTEFEUILLE (SUITE)

(valeur comptable, en millions d'euros)

	Total	Belgique	Autres pays UEM	Reste du monde
2007				
II				
Total de l'actif	1.595.152	455.091	578.059	562.002
Actifs financiers détenus à des fins de transaction	256.100	30.478	90.847	134.775
Actifs financiers désignés à leur juste valeur par le biais du compte de résultat	47.609	7.674	29.839	10.095
Actifs financiers disponibles à la vente	224.710	39.847	117.132	67.731
Prêts et créances (y compris contrats de location-financement)	901.916	288.139	303.426	310.351
Placements détenus jusqu'à leur échéance	14.015	4.500	4.191	5.324
Dérivés utilisés à des fins de couverture	5.330	2.523	1.931	876
Actifs corporels	7.297	4.847	1.440	1.010
Goodwill et autres immobilisations incorporelles	2.660	713	188	1.759
Participations dans des entreprises associées, des filiales et des coentreprises	3.639	830	2.375	434
Autres actifs	131.877	75.540	26.690	29.647
Total du passif	1.595.152	576.204	445.427	573.521
Passifs financiers détenus à des fins de transaction	173.641	29.078	76.045	68.518
Passifs financiers désignés à leur juste valeur par le biais du compte de résultat	59.134	9.539	25.178	24.416
Passifs financiers évalués au coût amorti	1.197.353	425.234	319.928	452.190
Passifs financiers liés aux actifs transférés	12.860	659	5.842	6.359
Dérivés utilisés à des fins de couverture	2.058	919	663	476
Provisions	2.393	1.770	217	407
Autres passifs	99.221	60.218	17.581	21.421
Total des capitaux propres et des intérêts minoritaires	48.492	48.786	-28	-266

Source: CBFA

Référence bibliographique: Bulletin statistique de la Banque Nationale de Belgique, 2007-II, p. 9-10.

13.3.1 STRUCTURE DU BILAN PAR PORTEFEUILLE (SUITE)

(valeur comptable, en millions d'euros)

	Total	Belgique	Autres pays UEM	Reste du monde
2008				
I				
Total de l'actif	1.628.671	473.045	612.051	543.575
Actifs financiers détenus à des fins de transaction	265.990	45.528	93.010	127.452
Actifs financiers désignés à leur juste valeur par le biais du compte de résultat	37.449	10.893	17.804	8.752
Actifs financiers disponibles à la vente	205.289	34.023	97.350	73.916
Prêts et créances (y compris contrats de location-financement)	975.217	313.653	354.743	306.822
Placements détenus jusqu'à leur échéance	13.664	3.587	4.037	6.040
Dérivés utilisés à des fins de couverture	4.193	1.987	806	1.401
Actifs corporels	8.647	5.375	1.548	1.724
Goodwill et autres immobilisations incorporelles	3.973	1.262	203	2.508
Participations dans des entreprises associées, des filiales et des coentreprises	29.269	1.176	27.707	386
Autres actifs	84.980	55.562	14.844	14.575
Total du passif	1.628.671	585.019	480.192	563.460
Passifs financiers détenus à des fins de transaction	213.953	34.848	89.195	89.910
Passifs financiers désignés à leur juste valeur par le biais du compte de résultat	63.819	11.546	26.650	25.623
Passifs financiers évalués au coût amorti	1.219.594	434.250	348.982	436.363
Passifs financiers liés aux actifs transférés	7.232	812	4.685	1.735
Dérivés utilisés à des fins de couverture	4.885	1.974	1.487	1.424
Provisions	2.510	1.641	185	684
Autres passifs	52.324	35.449	8.914	7.960
Total des capitaux propres et des intérêts minoritaires	64.353	64.499	92	-239

Source: CBFA

Référence bibliographique: Bulletin statistique de la Banque Nationale de Belgique, 2007-II, p. 9-10.

13.3.1 STRUCTURE DU BILAN PAR PORTEFEUILLE (SUITE)

(valeur comptable, en millions d'euros)

	Total	Belgique	Autres pays UEM	Reste du monde
	2008			
	II			
Total de l'actif	1.713.566	494.603	639.703	579.260
Actifs financiers détenus à des fins de transaction	286.872	49.841	97.663	139.368
Actifs financiers désignés à leur juste valeur par le biais du compte de résultat	39.144	8.748	18.964	11.432
Actifs financiers disponibles à la vente	228.457	48.071	103.213	77.173
Prêts et créances (y compris contrats de location-financement)	997.307	306.670	366.284	324.353
Placements détenus jusqu'à leur échéance	13.719	3.565	3.963	6.192
Dérivés utilisés à des fins de couverture	7.888	3.312	2.559	2.017
Actifs corporels	8.870	5.504	1.557	1.809
Goodwill et autres immobilisations incorporelles	7.034	3.722	642	2.669
Participations dans des entreprises associées, des filiales et des coentreprises	28.773	884	27.868	20
Autres actifs	95.503	64.285	16.991	14.227
Total du passif	1.713.566	593.567	508.590	611.409
Passifs financiers détenus à des fins de transaction	239.508	42.693	97.002	99.812
Passifs financiers désignés à leur juste valeur par le biais du compte de résultat	68.231	12.108	27.448	28.675
Passifs financiers évalués au coût amorti	1.280.110	439.035	368.762	472.313
Passifs financiers liés aux actifs transférés	7.098	1.272	4.471	1.354
Dérivés utilisés à des fins de couverture	4.568	2.363	967	1.238
Provisions	2.635	1.632	666	337
Autres passifs	47.920	30.521	9.350	8.049
Total des capitaux propres et des intérêts minoritaires	63.496	63.942	-76	-370

Source: CBFA

Référence bibliographique: Bulletin statistique de la Banque Nationale de Belgique, 2007-II, p. 9-10.

13.3.2 STRUCTURE DU BILAN PAR PRODUIT

(valeur comptable, en millions d'euros)

	2007			2008	
	II	III	IV	I	II
Total de l'actif	1.595.152	1.567.853	1.578.424	1.628.671	1.713.566
Trésorerie et comptes à vue auprès des banques centrales	15.589	14.739	22.132	15.997	13.570
Prêts et avances aux établissements de crédit	319.989	307.713	320.772	342.073	328.553
Instruments de capitaux propres	64.260	61.691	52.778	58.905	62.139
Titres d'emprunt	315.045	306.945	296.161	287.500	310.196
Dérivés	87.231	115.020	120.543	129.129	150.760
Prêts et avances autres que ceux accordés aux établissements de crédit	661.500	666.368	666.173	678.931	716.045
Produits à recevoir sur instruments financiers ¹	40.819	39.358	39.108	37.490	37.296
Autres actifs	90.719	56.018	60.757	78.647	95.007
Total du passif	1.595.152	1.567.853	1.578.424	1.628.671	1.713.566
Dépôts de banques centrales	1.684	1.048	1.996	1.083	1.464
Dettes envers des établissements de crédit	450.401	418.564	431.660	448.359	446.722
Passifs financiers liés aux actifs transférés	12.860	15.972	21.622	7.232	7.098
Dépôts évalués au coût amorti des	599.521	583.495	582.440	598.495	637.767
Pouvoirs publics centraux	22.331	19.705	11.754	15.538	15.044
Etablissements autres que les établissements de crédit	27.609	37.258	32.090	29.093	27.620
Entreprises	262.681	243.415	257.695	267.335	304.369
Clientèle de détail	286.900	283.117	280.901	286.529	290.735
(pm dépôts d'épargne réglementés)	140.151	134.606	133.539	133.745	131.654
Positions vendeuses	79.175	74.828	64.072	81.886	88.573
Dérivés	88.380	120.929	122.264	129.747	150.582
Titres de créances y compris les obligations	178.294	181.254	179.146	177.630	189.906
Certificats de dépôt	82.410	84.302	81.240	83.069	93.434
Bons de caisse	26.765	26.434	27.189	26.605	27.035
Emprunts obligataires et autres	69.120	70.518	70.716	67.956	69.437
Passifs subordonnés	27.308	29.108	36.018	35.836	41.480
Charges à payer sur instruments financiers ¹	38.869	37.842	35.964	36.920	39.726
Autres passifs	70.168	54.101	35.947	47.131	46.752
Total des capitaux propres et des intérêts minoritaires	48.492	50.711	67.296	64.353	63.496

Source: CBFA

¹ S'ils sont comptabilisés séparément.

Référence bibliographique: Bulletin statistique de la Banque Nationale de Belgique, 2007-II, p. 9-10.

13.3.3 ENGAGEMENTS HORS BILAN

(montants notionnels, en millions d'euros)

	2006	2007
Engagements de prêt octroyés	352.351	451.684
Engagements de prêt reçus	22.759	23.828
Garanties financières octroyées	282.395	265.797
Garanties financières reçues	760.875	1.107.292
Autres engagements octroyés	303.527	311.240
Autres engagements reçus	338.038	313.378

Source: CBFA

Référence bibliographique: Bulletin statistique de la Banque Nationale de Belgique, 2007-II, p. 9-10.

13.3.4 PORTEFEUILLE

(valeur comptable, en millions d'euros)

	2007			2008	
	II	III	IV	I	II
Position totale à la hausse	382.945	373.194	378.731	375.674	401.108
Instruments de capitaux propres	64.260	61.691	52.778	58.905	62.139
Côtés	45.359	36.818	36.467	44.072	47.912
Détenus à des fins de transaction	41.450	33.639	28.921	37.424	42.455
Désignés à leur juste valeur par le biais du compte de résultat	472	351	2.620	2.300	1.570
Disponibles à la vente	3.437	2.828	4.925	4.348	3.887
Non côtés	18.901	24.873	16.311	14.834	14.227
Détenus à des fins de transaction	15.115	21.167	12.899	11.477	10.891
Désignés à leur juste valeur par le biais du compte de résultat	679	924	923	958	1.059
Disponibles à la vente	3.107	2.782	2.489	2.399	2.276
(pm instruments de capitaux propres mis en pension)	0	390	243	1.875	1.145
Titres d'emprunt	315.045	306.945	296.161	287.500	310.196
Détenus à des fins de transaction	69.533	59.166	57.646	60.119	58.549
Désignés à leur juste valeur par le biais du compte de résultat	15.711	15.181	15.536	14.785	15.536
Disponibles à la vente	217.439	216.448	206.947	197.068	220.192
Prêts et créances		1.639	1.856	2.177	2.503
Détenus jusqu'à leur échéance	12.361	14.510	14.177	13.351	13.416
(pm titres d'emprunt mis en pension)	140.226	138.887	146.506	98.051	117.037
Participations dans des entreprises associées, des filiales et des coentreprises	3.639	4.558	29.792	29.269	28.773
Position totale à la baisse	79.175	74.828	64.072	81.886	88.573
Instruments de capitaux propres	59.348	61.941	49.969	63.757	72.592
Titres d'emprunt	19.827	12.888	14.103	18.129	15.982

Source: CBFA

Référence bibliographique: Bulletin statistique de la Banque Nationale de Belgique, 2007-II, p. 9-10.

13.3.5 PRÊTS ET AVANCES

(valeur comptable, en millions d'euros)

	2007			2008	
	II	III	IV	I	II
Total des prêts et avances	981.489	974.081	986.946	1.021.004	1.044.598
Détenus à des fins de transaction	48.100	49.576	39.126	31.466	30.901
Désignés à leur juste valeur par le biais du compte de résultat	30.746	34.131	27.199	19.108	20.491
Disponibles à la vente	726	656	469	530	602
Prêts et créances	901.916	889.719	920.151	969.900	992.605
Détenus jusqu'à leur échéance	0	0	0	0	0
Prêts et avances aux établissements autres que les établissements de crédit	615.936	622.637	637.337	658.260	691.312
Effets de commerce et acceptations propres	2.226	2.230	2.855	4.025	2.137
Contrats de location-financement	19.439	20.420	21.406	21.122	22.216
Emprunts titrisés	8.238	4.012	4.010	3.895	3.632
Crédits à la consommation	17.012	16.298	17.126	16.865	18.208
Prêts hypothécaires	188.196	193.319	208.311	212.486	204.401
Prêts à terme	323.336	250.861	266.658	263.097	287.351
Avances en comptes courants	41.724	37.350	28.764	39.533	29.186
Autres	15.764	98.147	88.206	97.238	124.181

Source: CBFA

Référence bibliographique: Bulletin statistique de la Banque Nationale de Belgique, 2007-II, p. 9-10.

13.3.6 STRUCTURE DES MOYENS D'ACTION

(valeur comptable, en millions d'euros)

	2007			2008	
	II	III	IV	I	II
Dépôts	1.078.370	1.049.386	1.056.473	1.091.543	1.132.236
Dépôts autres que ceux envers les particuliers ¹	764.706	739.834	748.382	778.408	814.467
Banques centrales	1.684	1.048	1.996	1.083	1.464
Envers les établissements de crédit	450.401	417.525	430.329	447.251	445.529
Autres	312.621	321.262	316.057	330.074	367.475
dont évalués au coût amorti		300.378	301.539	311.966	347.032
Pouvoirs publics centraux		19.705	11.754	15.538	15.044
Etablissements autres que les établissements de crédit		37.258	32.090	29.093	27.620
Entreprises		243.415	257.695	267.335	304.369
Dépôts des particuliers et bons de caisse	313.664	309.551	308.090	313.134	317.770
Dépôts des particuliers ²	286.900	283.117	280.901	286.529	290.735
Bons de caisse	26.765	26.434	27.189	26.605	27.035
pm dépôts d'épargne réglementés	140.151	134.606	133.539	133.745	131.654
Instruments financiers	359.253	364.959	366.303	374.980	418.555
Certificats de dépôt	82.410	84.302	81.240	83.069	93.434
Obligations et autres titres de créances	69.120	70.518	70.716	67.956	69.437
Passifs subordonnés	27.308	28.765	35.712	35.440	41.107
Positions à court terme	79.175	74.828	64.072	81.886	88.573
Dérivés (transaction et couverture)	88.380	90.573	92.942	99.398	118.906
Passifs financiers liés aux actifs transférés	12.860	15.972	21.622	7.232	7.098
Autres passifs	109.037	102.797	88.352	97.796	99.278
Capitaux propres et intérêts minoritaires	48.492	50.711	67.296	64.353	63.496

Source: CBFA

¹ Y compris les dépôts des particuliers évalués à leur juste valeur.

² Uniquement ceux évalués au coût amorti.

Référence bibliographique: Bulletin statistique de la Banque Nationale de Belgique, 2007-II, p. 9-10.

13.3.7 LES DÉRIVÉS

(en millions d'euros)

	2007			2008	
	II	III	IV	I	II
Valeur comptable					
Dérivés comptabilisés à l'actif (total)	87.231	115.020	120.543	129.129	150.760
Détenus à des fins de transaction	81.901	109.803	114.929	124.936	142.872
Utilisés à des fins de couverture	5.330	5.218	5.614	4.193	7.888
Micro-couverture	1.358	1.507	1.620	1.524	1.621
Couvertures de juste valeur	1.087	1.017	1.052	983	954
Couvertures des flux de trésorerie	271	490	568	540	667
Couvertures d'un investissement net dans une activité à l'étranger	0	0	0	0	0
Utilisés à des fins de couverture du risque de taux d'intérêt d'un portefeuille	3.971	3.711	3.994	2.669	6.267
Couvertures de juste valeur	2.689	1.887	1.917	968	3.619
Couvertures des flux de trésorerie	1.282	1.824	2.076	1.701	2.648
Dérivés comptabilisés au passif (total)	88.380	120.929	122.328	129.747	150.582
Détenus à des fins de transaction	86.322	117.200	118.150	124.862	146.014
Utilisés à des fins de couverture	2.058	3.729	4.179	4.885	4.568
Micro-couverture	718	1.428	1.661	2.100	1.429
Couvertures de juste valeur	623	993	1.127	1.470	893
Couvertures des flux de trésorerie	95	436	534	630	537
Couvertures d'un investissement net dans une activité à l'étranger	0	0	0	0	0
Utilisés à des fins de couverture du risque de taux d'intérêt d'un portefeuille	1.339	2.301	2.518	2.786	3.139
Couvertures de juste valeur	366	872	1.052	1.512	1.002
Couvertures des flux de trésorerie	973	1.429	1.466	1.274	2.136
Montant notionnel					
Dérivés actif + passif	11.467.122	9.235.782	9.138.946	9.756.048	10.719.959
Détenus à des fins de transaction	10.943.096	8.846.488	8.763.895	9.377.380	10.315.079
Dérivés sur taux d'intérêt	9.058.682	6.808.949	6.749.746	7.222.831	7.870.395
Dérivés sur actions	341.752	407.697	340.760	373.554	443.367
Dérivés sur devises	1.218.865	1.271.139	1.265.482	1.246.872	1.349.947
Dérivés sur crédits	303.151	321.801	365.682	347.766	476.869
Dérivés sur matières premières	6.435	18.596	40.637	181.654	172.106
Autres dérivés	14.212	18.307	1.589	4.703	2.395
Utilisés à des fins de couverture	524.026	389.294	375.051	378.669	404.879
Micro-couverture	195.604	137.153	116.444	115.716	135.780
Couvertures de juste valeur	38.783	38.260	31.702	33.385	37.502
Couvertures des flux de trésorerie	156.821	98.893	84.742	82.331	98.278
Couvertures d'un investissement net dans une activité à l'étranger	0	0	0	0	0
Utilisés à des fins de couverture du risque de taux d'intérêt d'un portefeuille	328.422	252.141	258.607	262.953	269.100
Couvertures de juste valeur	197.264	162.002	165.727	167.812	173.587
Couvertures des flux de trésorerie	131.158	90.139	92.880	95.140	95.513

Source: CBFA

Référence bibliographique: Bulletin statistique de la Banque Nationale de Belgique, 2007-II, p. 9-10.

13.3.8 COMPTE DE RÉSULTATS

(valeur comptable, chiffres cumulés jusqu'à la fin de la période, en millions d'euros)

	2007			2008	
	II	III	IV	I	II
Produits d'intérêts	93.680	147.270	202.199	56.131	111.223
Charges d'intérêts	87.097	137.531	188.898	52.515	103.901
Résultats nets d'intérêt	6.583	9.740	13.301	3.616	7.321
Produits de dividendes	187	261	344	51	227
Résultats nets des commissions	3.855	5.607	7.349	1.863	3.779
Produits des commissions	5.240	7.772	10.194	2.637	5.370
Charges des commissions (à l'exclusion des commissions versées aux agents)	1.384	2.165	2.845	773	1.591
Profits et pertes réalisés sur actifs et passifs financiers non évalués à leur juste valeur par le biais du compte de résultat	758	1.022	1.154	276	251
Profits et pertes sur actifs et passifs financiers détenus à des fins de transaction	1.725	2.234	2.145	-423	329
Autres profits et pertes liés à la comptabilisation à la juste valeur	363	376	461	850	1.176
Profits et pertes sur actifs et passifs financiers désignés à leur juste valeur par le biais du compte de résultat	238	210	231	846	1.232
Ajustement de la juste valeur en comptabilité de couverture	125	166	230	4	-56
Autres produits opérationnels nets	487	879	1.561	626	346
Résultats d'exploitation autres que les résultats nets d'intérêts	7.375	10.379	13.013	3.243	6.108
Produit bancaire	13.958	20.119	26.314	6.859	13.430
Frais de personnel	4.258	6.312	8.510	2.187	4.340
Commissions versées aux agents	478	391	637	160	311
Dépenses générales et administratives	2.772	4.495	6.071	1.494	3.094
Amortissements	413	632	862	229	477
Charges d'exploitation (excl. pertes de valeurs et provisions (-))	7.922	11.831	16.079	4.068	8.222
Pertes de valeur sur actifs financiers	148	427	2.881	475	1.341
Dépréciations sur immobilisations corporelles, immeubles de placement, immobilisations incorporelles, participations dans des entreprises associées et des coentreprises comptabilisées selon la méthode de la mise en équivalence	5	22	24	17	40
Provisions	-20	-29	279	8	30
Pertes de valeur et provisions (-)	133	420	3.184	501	1.412
Quote-part dans le résultat des entités associées et des coentités comptabilisées selon la méthode de la mise en équivalence	249	353	627	165	371
Résultat net d'exploitation	6.152	8.221	7.678	2.456	4.166
Goodwill négatif comptabilisé immédiatement en résultat	17	14	19	0	0
Total des profits et pertes des actifs non courants et des groupes destinés à être cédés, classés comme détenus en vue de la vente et ne remplissant pas les conditions d'une activité abandonnée	6	9	12	3	29
Total des profits et pertes d'activités abandonnées, après impôts	0	1	0	0	0
Total des profits et pertes avant impôts et intérêts minoritaires	6.175	8.244	7.710	2.458	4.196
Charge (produit) d'impôt relatif au résultat des activités ordinaires (-)	913	1.335	762	666	900
Total des profits et pertes après impôts et avant intérêts minoritaires	5.261	6.909	6.947	1.792	3.295
Intérêts minoritaires (-)	148	-181	289	67	138
Profit ou perte (net)	5.114	7.090	6.658	1.725	3.158

Source: CBFA

Référence bibliographique: Bulletin statistique de la Banque Nationale de Belgique, 2007-II, p. 9-10.

13.3.9 RISQUES-PAYS DES CRÉANCES EXTÉRIEURES DES ÉTABLISSEMENTS DE CRÉDIT DE DROIT BELGE

(millions d'euros)

	Grands groupes bancaires		Autres établissements de crédit de droit belge		Total	
	Total des créances	Total des créances après transfert	Total des créances	Total des créances après transfert	Total des créances	Total des créances après transfert
	2006					
	déc.					
Pays développés d'Europe	805.464,5	770.690,9	46.746,9	45.312,2	852.211,4	816.003,2
Pays développés hors-Europe	160.696,8	167.910,8	2.348,1	2.601,3	163.044,9	170.512,1
Pays émergents d'Europe	62.457,1	64.803,3	250,3	546,2	62.707,5	65.349,5
Pays émergents d'Afrique et du Moyen-Orient	6.476,1	6.139,7	282,9	326,5	6.759,0	6.466,2
Pays émergents d'Asie et du Pacifique	12.210,3	11.840,1	94,0	124,7	12.304,3	11.964,8
Pays émergents d'Amérique latine et des Caraïbes	5.432,5	5.185,7	340,5	362,5	5.773,0	5.548,2
Centres off-shore	39.141,2	36.972,8	1.155,6	1.079,6	40.296,8	38.052,3
Autres - Organismes Internationaux	2.308,5	1.846,4	88,3	87,0	2.396,8	1.933,4
	2007					
	mars					
Pays développés d'Europe	855.253,0	830.944,9	54.351,9	54.328,5	909.604,9	885.273,4
Pays développés hors-Europe	188.840,0	195.429,2	3.070,1	3.165,5	191.910,1	198.594,8
Pays émergents d'Europe	70.987,0	73.521,5	224,8	547,1	71.211,7	74.068,6
Pays émergents d'Afrique et du Moyen-Orient	7.088,0	7.171,1	279,1	315,9	7.367,2	7.487,0
Pays émergents d'Asie et du Pacifique	13.122,2	12.821,8	98,5	103,6	13.220,6	12.925,4
Pays émergents d'Amérique latine et des Caraïbes	6.045,3	5.900,9	234,5	234,6	6.279,8	6.135,5
Centres off-shore	42.169,8	40.080,0	1.095,1	1.076,0	43.265,0	41.156,0
Autres - Organismes Internationaux	2.165,1	2.079,1	113,0	113,0	2.278,1	2.192,1
	juin					
Pays développés d'Europe	889.159,3	873.292,8	62.862,5	61.855,9	952.021,8	935.148,7
Pays développés hors-Europe	212.828,4	215.539,4	5.020,3	4.816,0	217.848,6	220.355,4
Pays émergents d'Europe	75.373,6	78.130,9	321,5	638,3	75.695,1	78.769,2
Pays émergents d'Afrique et du Moyen-Orient	7.701,6	7.358,2	273,6	340,1	7.975,2	7.698,3
Pays émergents d'Asie et du Pacifique	15.541,4	15.367,9	92,0	122,0	15.633,3	15.489,8
Pays émergents d'Amérique latine et des Caraïbes	6.014,5	5.859,5	355,5	363,6	6.370,0	6.223,0
Centres off-shore	43.927,5	41.926,2	1.575,9	1.553,3	45.503,4	43.479,5
Autres - Organismes Internationaux	2.251,3	2.178,1	122,0	120,0	2.373,3	2.298,1
	sep.					
Pays développés d'Europe	875.962,2	849.843,5	62.208,1	61.671,8	938.170,3	911.515,3
Pays développés hors-Europe	193.064,5	207.735,8	3.139,9	2.763,2	196.204,4	210.498,9
Pays émergents d'Europe	82.395,7	84.134,4	317,6	525,9	82.713,3	84.660,3
Pays émergents d'Afrique et du Moyen-Orient	7.654,1	6.792,6	263,7	369,8	7.917,7	7.162,4
Pays émergents d'Asie et du Pacifique	16.968,7	16.279,5	99,8	116,6	17.068,5	16.396,2
Pays émergents d'Amérique latine et des Caraïbes	6.192,2	5.785,0	529,5	546,0	6.721,7	6.331,0
Centres off-shore	47.975,4	44.025,5	736,9	496,5	48.712,3	44.522,0
Autres - Organismes Internationaux	2.452,9	2.397,5	112,4	112,3	2.565,2	2.509,8

13.3.9 RISQUES-PAYS DES CRÉANCES EXTÉRIEURES DES ÉTABLISSEMENTS DE CRÉDIT DE DROIT BELGE

(millions d'euros)

	Grands groupes bancaires		Autres établissements de crédit de droit belge		Total	
	Total des créances	Total des créances après transfert ¹	Total des créances	Total des créances après transfert ¹	Total des créances	Total des créances après transfert ¹
2007						
déc.						
Pays développés d'Europe	875.040,3	834.264,4	55.255,6	54.003,6	930.295,9	888.268,0
Pays développés hors-Europe	219.893,3	230.843,9	3.053,0	3.186,9	222.946,3	234.030,8
Pays émergents d'Europe	89.245,8	91.228,7	2.337,5	2.714,1	91.583,2	93.942,8
Pays émergents d'Afrique et du Moyen-Orient	9.856,6	9.554,7	310,3	403,1	10.166,9	9.957,8
Pays émergents d'Asie et du Pacifique	21.997,5	21.926,4	89,4	100,8	22.086,9	22.027,3
Pays émergents d'Amérique latine et des Caraïbes	9.977,9	9.863,7	411,7	492,7	10.389,6	10.356,4
Centres off-shore	49.474,8	47.070,3	1.222,5	1.196,0	50.697,3	48.266,3
Autres - Organismes Internationaux	2.087,9	2.129,2	104,8	104,8	2.192,7	2.234,0
2008						
mars						
Pays développés d'Europe	898.509,7	874.461,6	63.843,8	63.081,5	962.353,5	937.543,0
Pays développés hors-Europe	210.106,5	219.595,7	3.159,4	3.046,8	213.266,0	222.642,5
Pays émergents d'Europe	92.543,6	94.231,2	1.752,3	2.131,9	94.296,0	96.363,1
Pays émergents d'Afrique et du Moyen-Orient	11.127,7	10.288,4	317,8	336,8	11.445,5	10.625,2
Pays émergents d'Asie et du Pacifique	21.629,0	20.861,6	119,7	130,0	21.748,7	20.991,6
Pays émergents d'Amérique latine et des Caraïbes	8.001,4	7.684,0	332,6	350,9	8.334,1	8.034,9
Centres off-shore	48.763,4	39.470,9	586,5	510,9	49.349,9	39.981,8
Autres - Organismes Internationaux	2.575,5	2.544,6	115,2	115,2	2.690,7	2.659,8

N.B.: A dater du 31 mars 2005, les établissements de crédit doivent rapporter leurs opérations par pays selon un nouveau modèle de tableau, lequel présente les caractéristiques suivantes:

- le tableau introduit un reporting par pays des opérations en produits dérivés hors bilan (dérivés de crédits, forwards, swaps, options et autres);
- le tableau doit être dressé par l'ensemble des établissements de crédit et ne comporte plus de dispense pour les opérations de faible montant;
- les opérations locales en monnaie locale sont dorénavant comprises dans le total des créances avant et après transfert de risques.

La publication des statistiques par groupe de pays a par ailleurs été modifiée afin de la faire correspondre au découpage opéré par la BRI dans ses publications statistiques. Pour chaque exercice commençant le 1er janvier 2006 ou après cette date, tous les établissements de crédit sont tenus d'établir leurs comptes annuels consolidés conformément aux normes comptables internationales IAS/IFRS. Par conséquent, à partir de cette date, le reporting des risques pays a également été établi selon les IAS/IFRS.

¹ Après déduction des créances pouvant être imputées à un autre pays et de celles qui sont garanties par l'Office Nationale du Ducroire, ainsi qu'après addition des créances sur d'autres pays qui peuvent être imputées au pays concerné.

14. Autres intermédiaires financiers et auxiliaires financiers

14.1 ORGANISMES DE PLACEMENT COLLECTIF

14.1.1 ÉVOLUTIONS DE L'ENSEMBLE DES ORGANISMES DE PLACEMENT COLLECTIF COMMERCIALISÉS EN BELGIQUE

(millions d'euros, sauf mention contraire)

	1998	1999	2000	2001	2002	2003	2004	2005	2006	2007
										I
OPC de droit belge										
Nombre d'organismes (fin de période)										
SICAV	90	96	103	108	108	105	108	108	108	105
Compartiments ¹	1.139	1.499	1.851	1.951	1.987	1.979	n.	n.	n.	n.
Compartiments commercialisés ²	n.	n.	n.	n.	n.	1.252	1.365	1.477	1.649	1.756
Fonds commun de placement	12	12	14	16	16	16	18	17	40	37
Fonds d'épargne pension ³	12	12	11	10	10	11	12	12	14	14
Total	114	120	128	134	134	132	138	137	162	156
Valeur d'inventaire nette (fin de période)										
SICAV	42.890	60.663	72.793	76.562	68.879	73.867	81.877	95.272	103.401	104.272
Fonds commun de placement	1.057	1.948	3.011	3.342	2.888	3.510	4.707	5.954	9.289	10.084
Fonds d'épargne pension ³	8.047	7.962	7.678	7.428	6.473	7.447	8.705	10.316	11.477	12.012
Total	51.993	70.572	83.482	87.332	78.239	84.824	95.289	111.543	124.167	126.368
Souscriptions	19.943	26.091	33.845	25.529	18.313	20.159	23.125	34.890	39.994	25.074
Remboursements	8.474	12.092	16.529	14.027	14.959	16.855	17.573	28.337	32.403	24.605
Apports nets	11.468	13.999	17.316	11.502	3.355	3.304	5.553	6.553	7.591	469
OPC étrangers dont les actions et parts sont émises publiquement en Belgique										
Nombre d'organismes (fin de période)										
selon la forme juridique										
SICAV	177	178	188	198	194	197	184	170	173	174
Compartiments	1.487	1.721	1.901	2.029	2.036	2.067	2.030	2.122	2.172	2.266
Fonds d'investissement	73	79	76	76	70	70	61	46	53	54
Total	250	257	264	274	264	267	245	216	226	228
selon la catégorie										
Organismes avec passeport OPCVM	206	219	227	239	230	218	206	198	209	213
Compartiments	1.282	1.530	1.732	1.880	1.891	1.925	1.918	2.023	2.068	2.162
Organismes sans passeport OPCVM	44	38	37	35	34	49	39	18	17	15
Compartiments	205	191	169	149	145	142	112	99	104	104
Total	250	257	264	274	264	267	245	216	226	228
Souscriptions en Belgique	10.800	13.139	14.591	11.133	12.394	12.174	12.231	30.030	n.	n.
Remboursements en Belgique	9.240	9.778	15.454	11.299	11.581	11.939	12.109	22.296	n.	n.
Apports nets en Belgique	1.560	3.361	-863	-167	812	235	122	7.734	n.	n.
Pour info ⁴										
Valeur d'inventaire nette des OPC de droit belge et étranger diffusés publiquement en Belgique (fin de période)	97.960	124.086	138.233	143.700	127.570	136.190	149.280	183.810	197.960	194.580

Source: CBFA

N.B.: OPC monétaires et non monétaires. Pour la dernière année, I = 1er semestre, II = 2ième semestre.

¹ Depuis octobre 2000, seuls les compartiments effectivement commercialisés sont enregistrés. Cependant ces données incluent encore les compartiments inscrits avant cette date mais non commercialisés.² A l'exclusion des compartiments constitués statutairement mais non commercialisés qui étaient inscrits avant octobre 2000 et qui ont été rayés de la liste en décembre 2003.³ Fonds d'épargne pension reconnus en application de l'arrêté royal du 22 décembre 1986.⁴ Source: BEAMA (Association Belge des Asset Managers)

14.1.2 ENCOURS DES ACTIFS ET ENGAGEMENTS FINANCIERS DES ORGANISMES DE PLACEMENT COLLECTIF NON MONÉTAIRES DE DROIT BELGE

(millions d'euros)

	1998	1999	2000	2001	2002	2003	2004	2005	2006	2007	2008	
											I	II
Actifs financiers												
Numéraire et dépôts	12.189	17.717	18.912	20.975	23.722	26.008	27.872	29.901	29.053	21.795	21.556	19.219
Titres autres qu'actions	13.054	14.635	18.554	19.712	19.974	19.096	24.986	24.380	26.741	33.866	32.887	32.327
Court terme	1.028	1.440	3.052	2.873	2.108	1.419	732	1.230	1.071	1.664	1.771	1.555
Long terme	11.556	12.450	14.714	16.146	17.351	16.854	22.668	21.126	23.210	29.237	29.119	29.811
Produits financiers dérivés	471	745	788	693	515	823	1.586	2.024	2.459	2.965	1.997	962
Actions et autres participations	20.747	30.417	36.062	34.975	24.918	28.505	29.293	35.690	39.567	35.691	30.212	28.438
Actions cotées	20.684	30.316	35.933	34.908	24.824	28.402	29.193	35.573	39.439	35.560	30.083	28.312
Actions non cotées et autres participations	63	102	129	67	94	103	100	118	128	131	129	125
Parts d'organismes de placement collectif	3.562	6.419	9.223	10.298	6.489	7.020	7.350	14.403	19.996	19.964	16.773	16.151
Autres instruments (nets)	1.353	409	-50	137	1.407	2.308	3.879	4.495	5.593	6.790	6.752	7.258
Total ¹	50.905	69.597	82.701	86.096	76.509	82.937	93.380	108.869	120.950	118.106	108.180	103.393
Passifs financiers												
Parts émises par:												
OPC obligataires	6.225	6.867	8.016	8.979	9.460	9.056	8.028	9.226	8.910	7.798	7.982	7.620
OPC en actions	14.243	22.947	27.851	26.039	17.512	18.997	19.065	24.350	28.559	26.769	21.790	20.624
OPC indiciels	13.456	18.313	19.729	21.978	24.499	28.746	35.373	38.974	40.914	39.448	38.536	36.221
OPC immobiliers	135	280	432	382	366	311	412	678	886	440	382	395
OPC mixtes	5.030	6.967	9.640	11.184	12.144	12.270	12.860	13.186	12.824	11.791	10.474	9.974
Fonds de fonds	3.770	6.261	9.354	10.105	6.056	6.111	8.936	12.139	17.381	16.285	14.367	13.374
Fonds d'épargne-pension ²	8.047	7.962	7.678	7.428	6.473	7.447	8.705	10.316	11.477	11.791	10.835	10.481
Total	50.905	69.597	82.701	86.096	76.509	82.937	93.380	108.869	120.950	118.106	108.180	103.393

Source: CBFA Calculs: BNB

¹ Valeur d'inventaire nette² Fonds d'épargne pension reconnus en application de l'arrêté royal du 22 décembre 1986.

14.1.3 TRANSACTIONS FINANCIÈRES DES ORGANISMES DE PLACEMENT COLLECTIF NON MONÉTAIRES DE DROIT BELGE

(millions d'euros)

	1999	2000	2001	2002	2003	2004	2005	2006	2007	2008	
										I	II
Constitution d'actifs financiers											
Numéraire et dépôts	5.291	1.264	2.041	2.957	2.390	1.994	1.860	-655	-6.996	-121	-2.286
Titres autres qu'actions	2.148	4.691	2.395	424	77	4.917	-2.078	4.683	7.790	-725	593
Court terme	362	1.680	-113	-670	-603	-604	466	-126	658	96	-197
Long terme	1.661	2.601	1.643	873	115	5.332	-1.588	3.255	6.293	-445	1.419
Produits financiers dérivés	125	410	865	220	564	189	-955	1.553	840	-376	-629
Actions et autres participations	5.768	9.630	5.444	1.753	338	-2.465	414	-1.222	-3.749	-129	387
Actions cotées	5.730	9.604	5.493	1.728	333	-2.459	398	-1.231	-3.748	-128	388
Actions non cotées et autres participations	38	26	-49	25	6	-6	17	9	-1	-1	-1
Parts d'organismes de placement collectif	2.255	3.334	1.962	-2.653	204	-5	5.856	5.058	-141	-2.182	-166
Autres instruments (nets)	-612	-395	269	1.407	1.019	1.799	440	72	1.245	-19	1.515
Total	14.850	18.524	12.110	3.886	4.029	6.240	6.492	7.935	-1.851	-3.176	43
Nouveaux engagements financiers											
Souscriptions nettes de parts émises par:											
OPC obligataires	659	1.029	711	-379	-398	677	972	-240	-676	-300	-125
OPC en actions	4.680	8.271	3.352	207	-395	-1.448	1.791	1.025	-690	-1.040	206
OPC indiciels	4.812	1.506	3.047	3.013	4.650	6.247	1.637	2.282	-364	254	-1.057
OPC immobiliers	143	140	29	-19	-98	23	175	10	-265	-37	65
OPC mixtes	1.287	3.088	2.442	194	-602	-190	-1.293	-753	-254	-383	-145
Fonds de fonds	1.830	3.569	1.508	-224	-316	171	2.433	4.768	-728	-1.270	-568
Fonds d'épargne-pension ¹	645	-7	0	98	154	-134	66	36	94	30	39
Total	14.057	17.595	11.089	2.891	2.997	5.345	5.780	7.128	-2.883	-2.746	-1.585
Bénéfices réinvestis et ajustements statistiques	793	929	1.021	996	1.032	895	712	808	-385	-460	738
Total	14.850	18.524	12.110	3.886	4.029	6.241	6.491	7.935	-1.848	-3.176	43

Source: CBFA Calculs: BNB

¹ Fonds d'épargne pension reconnus en application de l'arrêté royal du 22 décembre 1986.

14.2 SOCIÉTÉS DE GESTION D'OPC

14.2.1 SITUATION GLOBALE DES SOCIÉTÉS DE GESTION D'OPC

(millions d'euros)

	2005	2006	2007				2008	
			I	II	III	IV	I	II
Actif								
Frais d'établissement	0	0	0	0	0	0	0	0
Immobilisations incorporelles	7	16	17	19	20	20	22	36
Immobilisations corporelles	8	10	10	10	10	8	8	8
Immobilisations financières	500	136	131	140	140	144	145	145
Participations	495	124	120	120	120	124	133	134
Créances	0	0	0	0	0	0	0	0
Autres immobilisations financières	4	10	10	20	19	19	10	10
Cautionnements versés en numéraire	0	1	1	0	1	1	1	1
Créances à plus d'un an	0	0	0	0	0	0	0	0
Stocks	0	0	0	0	0	0	0	0
Créances à un an au plus	158	265	218	301	229	229	104	132
Créances commerciales	146	257	211	273	217	205	91	96
Autres créances	12	8	7	28	12	24	13	36
Placements de trésorerie	384	198	311	333	265	276	491	314
Valeurs disponibles	261	268	164	149	172	343	237	511
Comptes de régularisation	34	28	59	82	104	27	59	79
Total Actif	1.350	921	910	1.033	941	1.048	1.064	1.225
Passif								
Capital	119	95	96	96	96	96	96	96
Primes d'émission	345	85	85	85	85	85	85	85
Plus-values de réévaluation	0	0	0	0	0	0	0	0
Réserves	137	53	54	54	54	54	70	70
Bénéfice reporté (+) ou perte reportée (-)	73	50	94	94	94	101	118	111
Résultat fin de période	291	250	56	154	217	274	52	223
Provisions et impôts différés	4	3	3	3	3	3	2	2
Risques et charges	4	3	3	3	3	3	2	2
Impôts différés	0	0	0	0	0	0	0	0
Dettes à plus d'un an	42	2	2	4	4	4	2	2
Emprunts subordonnés	42	2	2	2	2	2	2	2
Autres dettes	0	0	0	2	2	2	0	0
Dettes à un an au plus	309	357	459	454	282	403	575	550
Dettes à plus d'un an échéant dans l'année	0	0	0	0	0	0	0	0
Dettes financières	41	15	15	15	14	14	13	13
Dettes commerciales	153	243	175	204	201	289	221	243
Dettes fiscales, sociales et salariales	105	94	74	56	63	98	113	89
Autres dettes	10	5	195	179	4	3	229	206
Comptes de régularisation	32	28	62	90	106	28	64	86
Total Passif	1.350	921	910	1.033	941	1.048	1.064	1.225
PM : Nombre de sociétés de gestion d'OPC agréées en Belgique	5	6	7	7	7	7	7	7

Source: CBFA

14.2.2 COMPTE DE RÉSULTATS DES SOCIÉTÉS DE GESTION D'OPC

(millions d'euros)

	2005	2006	2007				2008	
			I	II	III	IV	I	II
Ventes et prestations	952	1.209	336	699	1.068	1.462	331	678
Chiffre d'affaires	949	1.195	329	689	1.050	1.436	326	667
Autres produits	3	14	7	10	18	25	5	11
Coût des prestations	588	850	255	537	816	1.132	257	552
Biens et services divers	485	717	218	460	699	948	214	467
Rémunérations	94	119	29	66	101	159	38	74
Amortissements	6	8	3	5	8	12	4	8
Provisions	0	-1	0	0	0	0	-1	-1
Autres charges d'exploitation	3	7	5	7	9	13	2	4
Résultat d'exploitation	364	359	81	162	252	329	75	127
Produits financiers	64	24	5	55	59	70	11	152
Produits des immobilisations financières	45	1	0	46	46	46	2	137
Produits des actifs circulants	9	10	4	8	10	14	5	10
Autres produits financiers	10	13	1	1	3	10	4	5
Charges financières	4	6	2	5	4	7	5	13
Charges des dettes	2	1	0	1	1	1	4	0
Autres charges financières	2	5	2	4	4	6	0	12
Résultat courant avant impôts	424	377	84	213	307	392	81	266
Résultats exceptionnels	0	0	0	0	1	1	0	0
Résultat avant impôts	424	377	85	213	307	393	81	266
Impôts	133	128	29	59	90	119	29	43
Résultat de l'exercice	291	250	56	154	217	274	52	223
PM : Nombre de sociétés de gestion d'OPC agréées en Belgique	5	6	7	7	7	7	7	7

Source: CBFA

14.3 ENTREPRISES D'INVESTISSEMENT

14.3.1 RÉPARTITION DES ENTREPRISES D'INVESTISSEMENTS

(unités)

	1998	1999	2000	2001	2002	2003	2004	2005	2006	2007	2008	
											I	II
Sociétés de bourse	52	49	46	43	40	37	36	31	27	26	26	24
Sociétés de portefeuille et de conseil en investissement	23	27	31	34	33	30	30	23	22	23	25	27
Sociétés de courtage en instruments financiers	4	3	4	4	3	2	1	1	1	0	0	0
Sociétés de placement d'ordres en instruments financiers	0	2	3	4	3	2	3	2	3	0	0	0
Total entreprises d'investissement de droit belge	79	81	84	85	79	71	70	57	53	49	51	51
Entreprises d'investissement relevant du droit d'un autre Etat membre de la Communauté européenne ayant une succursale enregistrée en Belgique	0	1	9	11	9	11	15	14	17	17	19	21
Entreprises d'investissement, sans agrément en vertu de la Directive 93/22/CEE du Conseil, relevant du droit d'un autre Etat membre de la Communauté européenne ayant une succursale enregistrée en Belgique	4	6	1	0	0	0	0	0	0	0	0	0
Total entreprises d'investissement agréées en Belgique	83	88	94	96	88	82	85	71	70	66	70	72

Source: CBFA

14.3.2 SITUATION GLOBALE DES SOCIÉTÉS DE BOURSE

(millions d'euros)

	1998	1999	2000	2001	2002	2003	2004	2005	2006	2007	2008	
											I	II
Actif												
Frais d'établissement	0	0	0	0	0	0	0	0	0	0	0	0
Immobilisations incorporelles	3	4	3	10	9	3	2	2	3	7	7	8
Immobilisations corporelles	17	21	29	28	23	22	23	21	18	19	20	22
Immobilisations financières	52	48	131	163	144	120	118	143	148	161	165	171
Entreprises liées et entreprises avec lesquelles il existe un lien de participation	36	31	107	137	136	102	100	70	131	155	159	165
Participations	36	31	107	125	125	90	90	69	130	155	159	165
Créances	0	0	0	12	11	12	10	1	1	0	0	0
Autres immobilisations financières	13	11	22	26	5	15	13	68	14	4	4	5
Cautionnements versés en numéraire	3	6	3	1	3	4	5	4	3	2	2	2
Créances	903	782	791	946	790	612	648	433	420	532	649	1.040
Créances commerciales	885	702	723	880	741	575	621	397	357	479	601	977
Clients privés	101	127	102	57	66	41	32	49	28	45	37	45
Clients professionnels et contreparties	569	530	582	809	656	505	516	320	296	401	495	865
Direction et dirigeants	0	0	0	0	0	0	0	0	1	2	2	5
Autres créances commerciales	214	44	38	13	19	29	74	28	32	31	66	62
Créances douteuses	1	1	1	1	0	0	0	0	1	1	0	0
Autres créances	18	80	68	66	49	37	27	35	62	52	49	63
Direction et dirigeants	1	0	0	0	0	0	1	0	0	0	0	0
Autres créances	16	80	68	66	49	37	27	35	62	52	49	63
Positions	795	4.065	4.400	6.389	6.974	10.638	933	215	129	194	429	371
Instruments financiers	792	4.064	4.398	6.388	6.973	10.637	933	214	129	194	429	371
Devises et métaux précieux	4	1	2	1	1	0	0	0	0	0	0	0
Placements de trésorerie et valeurs disponibles	948	1.573	1.524	2.099	1.911	4.053	1.378	1.549	1.577	2.138	1.737	1.986
Dépôts à terme	492	681	874	818	626	876	484	564	714	1.162	983	765
Dépôts à plus d'un mois	7	9	25	1	36	76	18	19	27	221	217	384
Dépôts à un mois au plus	484	672	849	817	590	800	466	545	687	941	766	382
Comptes à vue, caisses	447	797	603	1.022	1.024	2.897	525	528	518	607	513	770
Autres valeurs disponibles	10	95	47	259	261	280	370	457	345	369	242	450
Comptes de régularisation	16	96	64	76	28	29	6	10	8	11	13	16
Total Actif	2.734	6.588	6.941	9.711	9.879	15.476	3.110	2.371	2.301	3.061	3.021	3.614

14.3.2 SITUATION GLOBALE DES SOCIÉTÉS DE BOURSE (SUITE)

(millions d'euros)

	1998	1999	2000	2001	2002	2003	2004	2005	2006	2007	2008	
											I	II
Passif												
Capital	82	153	162	178	170	126	134	102	58	104	56	110
Primes d'émission	2	7	8	49	71	74	25	25	25	119	314	314
Plus-values de réévaluation	2	4	1	1	0	0	1	1	1	1	1	1
Réserves	60	86	217	197	202	161	172	147	140	98	82	105
Bénéfice reporté (+) ou perte reportée (-)	54	197	314	380	349	324	103	71	111	116	273	173
Résultat à la fin de la période	123	274	230	23	6	19	52	84	130	173	18	44
Provisions pour risques et charges	15	12	14	17	50	21	7	5	4	5	3	4
Dettes à plus d'un an	10	30	23	6	16	16	16	102	103	104	106	108
Emprunts subordonnés	2	22	22	5	1	1	1	20	20	20	20	20
Dettes financières	7	7	1	1	14	16	16	82	83	84	85	87
Autres dettes	1	1	0	0	1	0	0	0	0	1	1	1
Dettes à un an au plus	1.952	2.258	2.634	4.268	3.952	6.720	1.640	1.782	1.701	2.281	2.094	2.707
Dettes financières	488	520	877	2.387	2.489	5.745	269	242	170	211	185	360
Dettes commerciales	1.446	1.699	1.713	1.773	1.416	950	1.330	1.504	1.483	2.015	1.876	2.270
Clients privés	784	913	1.065	1.171	848	700	912	1.181	1.161	1.565	1.322	1.372
Clients professionnels et contreparties	632	762	626	561	553	225	311	276	287	336	445	788
Fournisseurs de biens et de services	20	9	13	12	9	20	8	9	11	15	14	13
Autres dettes commerciales	10	15	9	28	6	6	98	39	24	99	96	97
Dettes fiscales, sociales et salariales	13	16	19	26	29	16	30	21	21	23	12	24
Autres dettes	5	23	26	83	19	10	12	15	27	33	21	53
Direction et dirigeants	3	4	8	2	1	1	1	1	1	1	2	1
Autres dettes	3	19	18	81	17	8	11	14	27	32	19	53
Positions	418	3.543	3.313	4.558	5.028	7.957	954	35	13	40	51	24
Comptes de régularisation	15	25	26	34	34	57	7	17	16	20	22	25
Total Passif	2.734	6.588	6.941	9.711	9.879	15.476	3.110	2.371	2.301	3.061	3.021	3.614

Source: CBFA

14.3.3 COMPTE DE RÉSULTATS DES SOCIÉTÉS DE BOURSE

(millions d'euros)

	1998	1999	2000	2001	2002	2003	2004	2005	2006	2007	2008	
											I	II
Ventes et prestations	334	500	504	282	339	305	189	274	316	357	80	156
Sur instruments financiers	321	489	489	266	319	281	163	245	275	302	62	109
Courtages	153	144	155	100	79	65	91	132	135	166	32	61
Commissions	28	40	70	27	17	20	29	38	46	39	11	19
Résultats nets sur positions	93	260	225	107	195	156	-12	21	18	15	1	-6
Résultats nets	84	201	161	96	201	142	-23	9	8	13	1	-6
Revenus	9	58	65	11	-6	15	11	12	10	2	0	1
Droits de garde	4	5	7	6	7	6	7	8	11	13	4	7
Autres produits	44	40	31	26	21	35	49	46	67	68	14	28
Sur devises et métaux précieux	7	3	4	6	4	3	3	4	5	4	1	2
Résultats nets sur positions	4	2	2	4	3	2	2	3	3	3	1	2
Commissions	2	1	2	3	1	1	2	2	2	1	0	1
Autres	0	1	1	0	0	0	0	0	0	0	0	0
Autres prestations	7	8	11	11	16	21	23	25	36	51	17	45
Coût des prestations	190	209	267	292	346	321	176	199	213	252	68	140
Biens et services divers	109	121	159	186	213	228	101	117	131	140	43	88
Rémunérations, charges sociales et pensions	60	67	86	88	81	76	76	78	81	104	24	49
Amortissements et réductions de valeur	9	9	12	9	27	19	-3	4	1	5	1	3
Provisions pour risques et charges	8	3	3	5	22	-5	0	-2	-2	1	-1	-1
Autres charges d'exploitation	3	8	6	4	3	2	2	2	3	3	0	2
Résultat d'exploitation	144	291	237	-9	-7	-15	13	75	103	105	12	16
Produits financiers	32	71	131	102	72	68	47	50	67	125	19	67
Produits des immobilisations financières	3	36	4	28	14	29	17	20	25	58	2	24
Produits des placements de trésorerie	25	30	114	54	46	32	26	28	39	65	16	40
Autres produits financiers	4	5	13	21	12	7	4	2	4	2	1	3
Charges financières	30	62	138	72	36	40	16	21	28	51	13	29
Charges des dettes	27	52	132	61	30	37	14	19	23	46	13	28
Etablissements de crédit	19	40	40	32	11	25	5	7	7	14	4	8
Intérêts sur dettes commerciales	7	12	89	29	19	11	10	5	16	32	9	20
Autres charges	1	0	3	0	1	1	0	7	0	0	0	0
Autres charges financières	3	11	6	11	6	3	2	3	5	5	0	1
Résultat courant avant impôts	146	300	230	22	29	13	44	104	142	179	18	54
Résultats exceptionnels	3	4	32	10	-3	7	7	-12	4	14	1	1
Résultat avant impôts	149	303	261	32	26	21	50	92	145	192	19	55
Impôts	26	28	32	9	20	2	-2	8	16	19	1	10
Résultat à la fin de la période	123	275	230	23	6	19	52	84	130	173	18	44

Source: CBFA

14.3.4 SITUATION GLOBALE DES AUTRES ENTREPRISES D'INVESTISSEMENT

(millions d'euros)

	1998	1999	2000	2001	2002	2003	2004	2005	2006	2007	2008	
											I	II
Actif												
Frais d'établissement	0	0	0	0	0	0	0	0	0	0	0	0
Immobilisations incorporelles	0	2	3	4	4	8	6	0	0	0	0	0
Immobilisations corporelles	6	5	7	8	9	12	10	4	4	6	6	6
Immobilisations financières	2	219	337	340	357	457	505	12	12	0	1	1
Entreprises liées et entreprises avec lesquelles il existe un lien de participation												
Participations	1	218	333	339	355	455	503	12	12	0	0	0
Créances	0	0	0	0	0	0	0	0	0	0	0	0
Autres immobilisations financières	0	1	3	0	0	0	1	0	0	0	0	0
Cautionnements versés en numéraire	1	0	0	0	2	2	2	0	0	0	1	1
Stocks	0	0	0	0	0	0	0	0	0	0	0	0
Créances	27	69	84	93	75	98	228	16	23	24	22	22
Créances commerciales	25	63	68	82	69	92	222	14	23	23	20	21
Autres créances	2	6	16	11	6	7	6	2	1	1	3	2
Positions	0	0	0	1	0	0	0	0	0	0	0	0
Placements de trésorerie et valeurs disponibles	36	69	203	208	289	470	430	49	73	62	70	53
Comptes de régularisation	9	11	28	17	35	38	36	3	3	1	1	1
Total Actif	81	376	663	670	770	1.083	1.216	84	117	94	100	83
Passif												
Capital	25	81	122	125	125	149	152	36	36	39	39	41
Primes d'émission	0	162	247	247	247	345	345	1	1	1	1	1
Plus-values de réévaluation	0	0	0	0	0	0	0	0	0	0	0	0
Réserves	1	5	12	26	39	84	128	5	6	7	7	8
Bénéfice reporté (+) ou perte reportée (-)	2	5	22	20	19	73	75	10	14	-1	9	4
Résultats de l'exercice ¹	19	49	120	131	215	195	265	18	32	27	4	8
Provisions pour risques et charges	0	2	3	8	8	6	7	2	3	4	3	3
Dettes à plus d'un an	1	1	3	3	3	3	4	3	1	1	1	1
Emprunts subordonnés	0	1	0	1	1	0	2	0	0	0	0	0
Autres dettes	1	0	2	2	2	2	2	3	0	1	1	1
Dettes à un an au plus	25	55	111	96	89	191	207	13	24	17	35	17
Dettes à plus d'un an échéant dans l'année	0	0	0	0	0	0	0	0	2	0	0	0
Dettes financières	1	8	6	6	4	4	2	0	0	0	0	0
Dettes commerciales	13	24	68	50	29	108	117	3	8	4	5	6
Dettes fiscales, sociales et salariales	11	18	34	40	51	75	87	9	13	13	15	10
Autres dettes	1	5	3	0	5	4	0	0	0	0	16	1
Positions	0	0	0	0	0	0	0	0	0	0	0	0
Comptes de régularisation	8	17	24	15	25	38	33	-3	1	0	1	1
Total Passif	81	376	663	670	770	1.083	1.216	84	117	94	100	83

Source: CBFA

N.B.: Sociétés de gestion de fortune, sociétés de courtage en instruments financiers et sociétés de placement d'ordres en instruments financiers jusque 2007 III. Par la suite, sociétés de gestion de portefeuille et de conseil en investissement et sociétés de courtage en instruments financiers.

¹ Après rémunération du capital - acomptes sur dividende - (cfr compte de résultats)

14.3.5 COMPTE DE RÉSULTATS DES AUTRES ENTREPRISES D'INVESTISSEMENT

(millions d'euros)

	1998	1999	2000	2001	2002	2003	2004	2005	2006	2007	2008	
											I	II
Ventes et prestations	91	206	503	560	587	769	889	65	103	96	22	44
Coûts des prestations	60	122	339	377	272	484	550	38	58	61	16	32
Résultat d'exploitation	31	84	164	183	315	285	339	28	45	36	6	11
Produits financiers	3	5	15	31	31	24	57	2	3	2	1	1
Charges financières	1	1	5	4	6	3	7	1	0	0	0	1
Résultat courant avant impôts	33	88	175	211	340	306	389	29	47	38	6	12
Résultats exceptionnels	0	0	13	1	7	11	3	1	3	3	0	0
Résultat avant impôts	33	88	188	212	347	316	392	30	50	41	6	12
Impôts	13	36	67	81	132	103	126	10	15	12	2	4
Résultat de l'exercice	20	52	120	131	215	213	266	20	35	28	4	8

Source: CBFA

N.B.: Sociétés de gestion de fortune, sociétés de courtage en instruments financiers et sociétés de placement d'ordres en instruments financiers jusque 2007 III. Par la suite, sociétés de gestion de portefeuille et de conseil en investissement et sociétés de courtage en instruments financiers.

15. Actifs financiers des sociétés non financières et des ménages

15.1 AGRÉGATS MONÉTAIRES DE LA ZONE EURO

(fin de période, milliards d'euros)

	Monnaie fiduciaire	Dépôts à vue	M1	Dépôts à terme d'une durée inférieure ou égale à 2 ans	Dépôts remboursables avec préavis inférieur ou égal à 3 mois	M2	Pensions	Titres d'OPCVM monétaires	Instruments du marché monétaire et titres de créance d'une durée inférieure ou égale à 2 ans	M3
	(1)	(2)	(3)	(4)	(5)	(6)	(7)	(8)	(9)	(10)
1998	323	1.462	1.785	897	1.238	3.920	177	231	144	4.472
1999	351	1.621	1.972	883	1.288	4.142	144	280	143	4.709
2000	348	1.736	2.085	992	1.223	4.300	175	300	136	4.910
2001	240	2.039	2.279	1.089	1.317	4.684	219	398	146	5.447
2002	341	2.158	2.499	1.076	1.406	4.981	227	471	129	5.808
2003	398	2.329	2.727	1.039	1.530	5.296	209	582	93	6.179
2004	468	2.481	2.949	1.041	1.643	5.632	229	605	102	6.568
2005	533	2.947	3.480	1.124	1.550	6.153	222	616	126	7.117
2006	592	3.164	3.757	1.415	1.557	6.728	248	615	199	7.790
2007	639	3.262	3.901	1.985	1.540	7.425	283	660	316	8.685
2006 II	554	3.044	3.598	1.209	1.566	6.373	245	616	162	7.396
III	563	3.018	3.581	1.305	1.559	6.445	264	646	179	7.533
IV	592	3.164	3.757	1.415	1.557	6.728	248	615	199	7.790
2007 I	589	3.147	3.735	1.534	1.545	6.814	282	666	240	8.002
II	605	3.240	3.845	1.634	1.526	7.006	282	699	242	8.229
III	610	3.212	3.823	1.796	1.502	7.120	295	682	282	8.379
IV	639	3.262	3.901	1.985	1.540	7.425	283	660	316	8.685
2008 I	633	3.218	3.851	2.131	1.548	7.530	314	742	282	8.868
II	652	3.261	3.913	2.264	1.539	7.716	330	733	288	9.068
2007 août	611	3.138	3.748	1.765	1.508	7.022	298	706	260	8.286
septembre	610	3.212	3.823	1.796	1.502	7.120	295	682	282	8.379
octobre	614	3.176	3.790	1.891	1.525	7.206	294	684	298	8.481
novembre	619	3.211	3.830	1.916	1.519	7.264	302	697	312	8.575
décembre	639	3.262	3.901	1.985	1.540	7.425	283	660	316	8.685
2008 janvier	623	3.228	3.851	2.040	1.546	7.437	307	737	298	8.779
février	629	3.171	3.800	2.116	1.543 ^P	7.459	314	750	276	8.799
mars	633	3.218	3.851	2.131	1.548	7.530	314	742	282	8.868
avril	641	3.194	3.835	2.227	1.547	7.609	329	752	268	8.958
mai	646	3.221	3.867	2.261	1.543	7.670	333	756	290	9.049
juin	652	3.261	3.913	2.264	1.539	7.716	330	733	288	9.068
juillet	659	3.178	3.837	2.365	1.529	7.731	333	743	288	9.095
août ^P	656	3.133	3.790	2.425	1.526	7.740	343	757	280	9.120

N.B.: Les agrégats monétaires comprennent les exigibilités monétaires des IFM et de l'administration centrale (Poste, Trésor) vis-à-vis des résidents de la zone euro qui ne sont ni des IFM ni des institutions ressortissant à l'administration centrale.

Référence bibliographique: Bulletin statistique de la Banque nationale de Belgique, 1999-I, p.28.

15.2 CONTRIBUTION BELGE DANS LES AGRÉGATS MONÉTAIRES DE LA ZONE EURO

15.2.1 CONTRIBUTION BELGE DANS LES AGRÉGATS MONÉTAIRES DE LA ZONE EURO (JUSQU'EN DÉCEMBRE 2001)

(fin de période, milliards d'euros)

	Monnaie fiduciaire	Dépôts à vue	M1	Dépôts à terme d'une durée inférieure ou égale à 2 ans	Dépôts remboursables avec préavis inférieur ou égal à 3 mois	M2	Pensions	Parts d'OPCVM monétaires et instruments du marché monétaire	Titres de créances dont l'échéance est inférieure ou égal à 2 ans	M3
	(1)	(2)	(3) = (1) + (2)	(4)	(5)	(6) = (3) + (4) + (5)	(7)	(8)	(9)	(10) = (6) + (7) + (8) + (9)
1996	11,0	38,8	49,8	44,4	85,4	179,5	1,5	1,9	14,0	197,0
1997	11,1	41,9	53,0	46,5	93,4	193,0	2,2	1,4	12,3	208,9
1998	11,2	48,0	59,2	61,5	99,4	220,1	1,4	1,2	12,4	235,1
1999	12,0	54,0	66,1	63,8	103,8	233,6	1,0	1,0	8,5	244,1
2000	11,9	59,0	70,8	60,7	98,5	230,0	1,1	0,6	14,6	246,3
2001	7,1	62,0	69,1	69,4	105,2	243,7	1,0	1,2	10,0	255,9
1999 IV	12,0	54,0	66,1	63,8	103,8	233,6	1,0	1,0	8,5	244,1
2000 I	11,2	58,7	69,8	63,6	101,5	234,9	1,2	0,8	7,8	244,7
II	11,6	62,8	74,4	68,1	100,2	242,7	1,0	0,6	10,5	254,8
III	11,4	58,7	70,1	68,7	97,7	236,5	1,2	0,6	11,4	249,7
IV	11,9	59,0	70,8	60,7	98,5	230,0	1,1	0,6	14,6	246,3
2001 I	10,9	60,2	71,1	68,9	95,6	235,6	1,1	0,8	11,1	248,6
II	11,2	67,5	78,7	68,8	96,4	243,9	0,9	0,9	11,5	257,2
III	10,1	59,9	70,0	69,6	97,1	236,7	0,9	1,0	11,2	249,8
IV	7,1	62,0	69,1	69,4	105,2	243,7	1,0	1,2	10,0	255,9
2000 décembre	11,9	59,0	70,8	60,7	98,5	230,0	1,1	0,6	14,6	246,3
2001 janvier	11,1	61,0	72,1	61,5	97,4	231,0	1,1	0,6	11,8	244,5
février	11,0	59,5	70,5	66,4	96,3	233,2	1,8	0,7	11,5	247,2
mars	10,9	60,2	71,1	68,9	95,6	235,6	1,1	0,8	11,1	248,6
avril	11,0	59,6	70,6	70,4	95,2	236,2	1,0	0,8	11,2	249,2
mai	11,1	64,6	75,7	68,2	96,0	239,9	1,0	0,8	10,9	252,6
juin	11,2	67,5	78,7	68,8	96,4	243,9	0,9	0,9	11,5	257,2
juillet	10,8	62,1	72,9	69,9	96,6	239,4	1,0	0,9	10,3	251,6
août	10,5	58,5	69,0	70,3	96,7	236,0	0,9	1,0	11,1	249,0
septembre	10,1	59,9	70,0	69,6	97,1	236,7	0,9	1,0	11,2	249,8
octobre	9,4	58,8	68,2	71,9	98,2	238,3	0,9	1,0	10,3	250,5
novembre	8,9	62,0	70,9	70,4	100,3	241,6	1,3	1,1	10,6	254,6
décembre	7,1	62,0	69,1	69,4	105,2	243,7	1,0	1,2	10,0	255,9

N.B.: Comme annoncé précédemment, le contenu du chapitre 15 est revu. Outre le tableau 15.1 (anciennement 15.1.1) "Agrégats monétaires de la zone EURO", un nouveau tableau 15.2 "Contribution belge dans les agrégats monétaires de la zone EURO" est inséré. Ce tableau présente la contribution des composantes belges dans les agrégats monétaires de la zone EURO.

15.2.2 CONTRIBUTION BELGE DANS LES AGRÉGATS MONÉTAIRES DE LA ZONE EURO (À PARTIR DE JANVIER 2002)

(fin de période, milliards d'euros)

	Dépôts à vue	Dépôts à terme d'une durée inférieure ou égale à 2 ans	Dépôts remboursables avec préavis inférieur ou égal à 3 mois	Pensions	Titres d'OPCVM monétaires	Instruments du marché monétaire et titres de créance d'une durée inférieure ou égale à 2 ans	M3 (à l'exclusion de la monnaie fiduciaire)
2002	62,9	66,5	118,4	3,6	1,6	9,8	262,8
2003	68,0	62,5	139,4	1,7	1,8	7,6	281,0
2004	79,0	63,7	155,6	1,8	1,9	5,5	307,5
2005	91,0	66,3	164,5	2,1	2,0	3,7	329,5
2006	93,0	81,4	164,8	2,6	2,1	2,0	345,9
2007	100,2	108,8	155,7	4,1	3,2	4,8	376,9
2006 II	95,4	67,6	169,0	2,1	2,0	2,2	338,3
III	92,5	77,8	165,1	1,9	1,7	3,2	342,2
IV	93,0	81,4	164,8	2,6	2,1	2,0	345,9
2007 I	97,6	93,9	159,4	4,4	2,5	2,6	360,4
II	103,5	98,9	159,3	6,5	2,5	3,5	374,2
III	100,1	105,1	155,6	2,5	3,6	5,2	372,0
IV	100,2	108,8	155,7	4,1	3,2	4,8	376,9
2008 I	102,4	106,7	156,8	6,7	4,8	10,2	387,5
II	103,4	113,7	154,9	5,1	4,6	9,5	391,1
2007 août	94,5	105,4	156,1	6,1	3,0	4,7	369,8
septembre	100,1	105,1	155,6	2,5	3,6	5,2	372,0
octobre	97,4	116,6	153,4	4,4	3,2	5,7	380,7
novembre	103,0	112,0	152,4	4,7	3,2	5,9	381,2
décembre	100,2	108,8	155,7	4,1	3,2	4,8	376,9
2008 janvier	100,2	106,9	155,3	6,1	4,8	8,6	381,9
février	99,0	109,5	156,0	4,7	4,8	9,6	383,6
mars	102,4	106,7	156,8	6,7	4,8	10,2	387,5
avril	99,0	118,9	156,0	3,6	5,6	9,8	392,9
mai	103,7	117,5	155,6	7,6	4,2	11,6	400,1
juin	103,4	113,7	154,9	5,1	4,6	9,5	391,1
juillet	95,3	119,6	153,3	7,1	4,7	10,5	390,4
août ^a	93,9	120,3	152,4	8,2	4,0	15,7	394,6

N.B.: A partir de janvier 2002, la contribution belge dans les agrégats monétaires de la zone euro est calculée à l'exclusion de la monnaie fiduciaire.

15.3 CONSTITUTION D'ACTIFS FINANCIERS PAR LES PARTICULIERS

(variations en millions d'euros)

	Numéraire et dépôts					Total	Titres à revenu fixe			Actions et autres participations			Parts d'organismes de placement collectif	Provisions techniques d'assurances	Divers et ajustements statistiques ¹	Total général
	Billets et pièces	Dépôts à vue	Dépôts d'épargne	Autres dépôts à un an au plus	Dépôts à plus d'un an		Titres à court terme ²	Titres à long terme ³	Total	Actions cotées	Actions non-cotées et autres participations	Total				
1998	-106	1.343	4.520	300	-279	5.777	-484	-15	-499	4.327	1.036	5.363	15.898	8.172	-6.778	27.933
1999	1.219	2.556	3.422	-7.138	-279	-220	-135	5.605	5.471	210	1.363	1.573	9.618	8.232	-3.661	21.013
2000	-182	2.299	-5.129	3.622	-467	143	252	975	1.227	-3.122	1.760	-1.362	7.601	11.562	-2.315	16.857
2001	-4.569	963	5.554	5.730	223	7.901	575	-4.084	-3.509	2.382	-1.611	771	10.083	10.630	-8.676	17.200
2002	2.673	1.710	11.543	-11.993	-503	3.430	-1.258	-8.433	-9.691	2.421	410	2.831	4.039	10.379	6.522	17.511
2003	2.243	1.294	17.934	-8.588	-627	12.256	-357	-15.861	-16.218	2.865	-3.579	-357	8.047	15.504	-2.770	16.105
2004	3.139	3.613	14.180	-1.734	-371	18.827	-244	-16.994	-17.238	2.042	-1.172	871	6.634	17.623	-5.921	20.796
2005	1.045	5.005	8.335	-2.627	-637	11.120	-113	-13.802	-13.915	-4.805	-1.963	-6.768	9.930	22.519	-6.612	16.275
2006	1.997	-789	1.740	19.112	35	22.095	238	-9.334	-9.097	9.344	-6.786	2.558	6.352	13.295	-18.089	17.114
2007	920	-1.028	-8.774	16.598	1.329	9.046	739	4.133	4.872	6.866	52	6.918	-1.197	13.399	-10.184	22.855
2006 I	400	-1.710	3.859	3.120	-166	5.502	49	-5.678	-5.630	2.602	-3.459	-856	3.232	3.539	-1.827	3.961
II	736	3.722	791	3.149	36	8.434	100	-2.860	-2.760	1.654	1.750	3.404	1.933	2.226	-6.160	7.076
III	582	-2.441	-3.404	5.939	136	812	38	-3.438	-3.400	-691	-2.621	-3.312	-1.309	3.369	303	-3.538
IV	279	-361	494	6.904	30	7.347	52	2.642	2.694	5.779	-2.457	3.322	2.497	4.162	-10.406	9.615
2007 I	278	1.434	-5.543	6.651	375	3.195	281	-898	-618	-1.023	-538	-1.561	1.332	3.555	1.673	7.575
II	390	2.301	-79	4.013	393	7.018	131	-1.955	-1.824	1.798	-175	1.623	-2.037	3.203	1.218	9.202
III	83	-4.032	-3.920	2.888	391	-4.591	295	3.579	3.874	1.788	-488	1.300	1.030	3.018	-71	4.560
IV	171	-730	768	3.047	170	3.424	32	3.408	3.440	4.303	1.254	5.556	-1.522	3.623	-13.003	1.518
2008 I	-225	1.184	1.071	5.488	80	7.598	520	-1.020	-500	451	736	1.186	-8.482	2.885	219	2.906

Source: BNB

N.B.: Le secteur des particuliers comprend les ménages et les institutions sans but lucratif au service des ménages.

¹ Cette rubrique comprend, dans la mesure où ils ont pu être recensés, les produits financiers dérivés et divers actifs sur les institutions financières, dont font notamment partie les intérêts courus et non échus, ainsi que la partie attribuée aux particuliers des erreurs et omissions de la balance des paiements estimée pour la Belgique.

² Titres dont l'échéance initiale est à un an au plus.

³ Titres dont l'échéance initiale est à plus d'un an.

15.4 ACTIFS FINANCIERS DÉTENUS PAR LES PARTICULIERS

(encours à fin de période en millions d'euros)

	Numéraire et dépôts					Total	Titres à revenu fixe			Actions et autres participations			Parts d'organismes de placement collectif	Provisions techniques d'assurances	Divers et ajustements statistiques ¹	Total général
	Billets et pièces	Dépôts à vue	Dépôts d'épargne	Autres dépôts à un an au plus	Dépôts à plus d'un an		Titres à court terme ²	Titres à long terme ³	Total	Actions cotées	Actions non-cotées et autres participations	Total				
1998	10.381	18.786	91.690	43.280	5.684	169.821	1.675	142.990	144.665	58.182	101.162	159.344	85.228	79.917	20.996	659.971
1999	11.601	21.433	95.112	37.534	5.407	171.087	1.540	150.948	152.488	75.791	93.665	169.457	101.872	94.378	24.116	713.398
2000	11.418	23.761	89.984	41.565	4.940	171.670	1.792	151.825	153.617	72.518	84.180	156.698	106.173	103.517	21.102	712.776
2001	6.849	24.752	94.868	43.134	5.164	174.767	2.367	148.249	150.616	55.498	78.409	133.908	108.002	112.390	18.012	697.694
2002	9.523	26.415	107.411	30.198	4.658	178.204	1.109	135.417	136.525	31.647	55.321	86.968	94.833	118.901	23.646	639.078
2003	11.766	27.622	125.345	20.815	4.030	189.578	751	114.294	115.046	43.971	53.481	97.452	100.535	131.407	17.560	651.578
2004	14.905	30.996	140.225	21.051	3.655	210.832	507	95.938	96.445	65.164	52.685	117.849	109.521	149.675	7.236	691.557
2005	15.950	36.114	148.559	18.624	3.019	222.266	395	84.246	84.641	78.468	77.605	156.074	130.098	175.893	455	769.425
2006	17.947	35.254	150.299	36.574	3.053	243.127	632	71.811	72.444	106.591	85.932	192.523	137.199	189.873	-17.834	817.333
2007	18.867	34.177	141.650	52.127	4.385	251.207	1.371	76.208	77.579	107.809	97.019	204.828	129.852	203.293	-28.600	838.158
2006 I	16.350	34.383	152.418	21.619	2.852	227.621	443	77.596	78.039	88.383	83.651	172.035	133.867	180.040	-1.238	790.364
II	17.086	38.077	153.209	23.839	2.887	235.098	543	74.150	74.693	85.050	83.925	168.975	129.641	181.734	-7.393	782.748
III	17.668	35.638	149.805	29.798	3.024	235.932	581	69.961	70.542	91.982	88.851	180.833	133.404	185.740	-7.269	799.182
IV	17.947	35.254	150.299	36.574	3.053	243.127	632	71.811	72.444	106.591	85.932	192.523	137.199	189.873	-17.834	817.333
2007 I	18.224	36.683	144.756	43.362	3.429	246.454	913	70.761	71.674	107.734	93.399	201.133	138.022	193.520	-16.507	834.295
II	18.614	38.977	144.677	47.233	3.822	253.324	1.044	68.777	69.822	115.186	94.773	209.959	136.901	197.352	-15.621	851.736
III	18.697	34.951	140.757	50.048	4.212	248.665	1.339	72.644	73.983	108.739	97.309	206.048	135.891	200.017	-15.223	849.382
IV	18.867	34.177	141.650	52.127	4.385	251.207	1.371	76.208	77.579	107.809	97.019	204.828	129.852	203.293	-28.600	838.158
2008 I	18.642	35.299	142.721	56.917	4.464	258.043	1.891	76.996	78.886	89.750	98.887	188.637	114.690	204.782	-28.035	817.005

Source: BNB

N.B.: Le secteur des particuliers comprend les ménages et les institutions sans but lucratif au service des ménages.

¹ Cette rubrique comprend, dans la mesure où ils ont pu être recensés, les produits financiers dérivés et divers actifs sur les institutions financières, dont font notamment partie les intérêts courus et non échus, ainsi que la partie attribuée aux particuliers du flux cumulé des erreurs et omissions de la balance des paiements estimée pour la Belgique.

² Titres dont l'échéance initiale est à un an au plus.

³ Titres dont l'échéance initiale est à plus d'un an.

15.5 CONSTITUTION D'ACTIFS FINANCIERS PAR LES SOCIÉTÉS NON FINANCIÈRES

(variations en millions d'euros)

	Numéraire et dépôts				Titres à revenu fixe			Actions et autres participations			Provisions techniques d'assurances	Crédits	Crédits commerciaux	Divers et ajustements statistiques ¹	Total général
	Billets, pièces et dépôts à vue	Autres dépôts à un an au plus	Dépôts à plus d'un an	Total	Titres à court terme ²	Titres à long terme ³	Total	Actions cotées	Actions non-cotées et autres participations	Total					
1998	3.431	2.096	134	5.662	2.212	1.011	3.224	3.905	3.358	7.263	230	24.248	-345	-5.530	34.751
1999	865	8.180	422	9.468	19	-329	-310	1.398	-299	1.098	-61	29.229	982	3.605	44.012
2000	156	-2.747	208	-2.384	483	-928	-445	12.333	7.100	19.432	138	66.270	2.107	-4.233	80.885
2001	502	1.810	387	2.699	2.147	-154	1.993	4.521	-224	4.298	-118	47.367	-391	4.871	60.717
2002	805	6.057	179	7.042	243	2.042	2.285	-1.981	-851	-2.832	34	14.214	-933	7.087	26.896
2003	1.916	-113	803	2.606	-667	-1.546	-2.213	2.192	-3.143	-951	391	62.553	-516	-2.800	59.071
2004	1.346	3.600	291	5.237	3.469	-1.236	2.233	12.201	5.019	17.220	509	-4.359	1.062	1.485	23.386
2005	2.129	-602	-758	769	-181	1.472	1.291	7.638	3.310	10.948	2.223	14.557	365	-8.652	21.499
2006	5.005	8.050	1.675	14.730	980	-2.061	-1.080	7.306	-5.497	1.809	431	59.509	1.229	9.124	85.752
2007	2.676	14.654	101	17.432	110	-658	-548	1.071	32.997	34.068	-414	35.605	2.005	9.653	97.800
2006 I	1.408	6.219	1.296	8.923	846	1.204	2.050	8.224	3.648	11.871	90	30.390	924	-4.348	49.902
II	1.062	5.559	193	6.814	504	232	735	-1.548	4.988	3.440	179	-3.232	-239	-140	7.559
III	-74	-3.457	100	-3.430	-62	1.015	953	-1.282	-6.279	-7.560	39	20.495	-585	10.387	20.298
IV	2.609	-271	85	2.422	-307	-4.512	-4.819	1.911	-7.854	-5.943	124	11.855	1.129	3.224	7.994
2007 I	-186	3.569	728	4.111	-579	-158	-736	2.244	3.531	5.775	125	6.148	5.977	3.401	24.801
II	2.742	3.969	-767	5.944	246	573	819	-944	430	-514	-126	5.584	320	-1.992	10.034
III	212	-5.412	157	-5.043	839	-442	397	-457	17.896	17.439	-185	-1.494	2.834	12.621	26.569
IV	-91	12.528	-18	12.419	-396	-631	-1.027	228	11.140	11.368	-228	25.367	-7.127	-4.377	36.396
2008 I	173	-5.136	-31	-4.994	1.263	-273	990	1.946	25.765	27.711	10	-14.428	-541	25.363	34.111

Source: BNB

¹ Cette rubrique comprend, dans la mesure où ils ont pu être recensés, les produits financiers dérivés et divers actifs sur les institutions financières, dont font notamment partie les intérêts courus et non échus, ainsi que la partie attribuée aux sociétés des erreurs et omissions de la balance des paiements estimée pour la Belgique.

² Titres dont l'échéance initiale est à un an au plus.

³ Titres dont l'échéance initiale est à plus d'un an.

15.6 ACTIFS FINANCIERS DÉTENUS PAR LES SOCIÉTÉS NON FINANCIÈRES

(encours à fin de période en millions d'euros)

	Numéraire et dépôts				Titres à revenu fixe			Actions et autres participations			Provisions techniques d'assurances	Crédits	Crédits commerciaux	Divers et ajustements statistiques ¹	Total général
	Billets, pièces et dépôts à vue	Autres dépôts à un an au plus	Dépôts à plus d'un an	Total	Titres à court terme ²	Titres à long terme ³	Total	Actions cotées	Actions non-cotées et autres participations	Total					
1998	21.505	24.805	1.054	47.364	2.213	8.339	10.552	120.344	122.034	242.378	4.709	116.541	4.364	-34.599	391.311
1999	22.602	33.687	1.478	57.767	2.240	7.926	10.166	123.197	132.298	255.495	4.936	146.325	5.356	-15.027	465.019
2000	23.096	31.361	1.633	56.090	2.724	7.012	9.735	133.685	193.285	326.970	5.470	212.616	7.464	-16.328	602.017
2001	23.771	38.332	2.037	64.139	4.937	6.655	11.591	118.841	214.096	332.937	5.771	260.460	7.069	-6.939	675.027
2002	24.215	42.546	2.208	68.969	5.179	8.769	13.948	86.044	243.422	329.466	5.932	273.216	6.135	13.187	710.853
2003	25.783	41.576	3.013	70.372	4.512	7.323	11.835	95.743	263.741	359.485	6.077	332.792	5.619	10.260	796.441
2004	30.610	44.616	3.329	78.555	7.982	6.081	14.063	118.202	266.215	384.417	6.351	326.745	6.679	736	817.546
2005	32.121	44.363	2.434	78.919	7.801	7.604	15.405	140.782	270.052	410.834	6.513	346.686	7.044	-16.065	849.336
2006	36.673	50.425	4.133	91.231	8.781	5.509	14.290	171.426	319.767	491.193	6.697	403.462	8.317	-19.837	995.352
2007	39.053	64.414	4.282	107.749	8.892	4.853	13.745	172.681	414.252	586.932	6.283	437.047	10.340	5.491	1.167.588
2006 I	33.401	50.343	3.746	87.489	8.647	8.800	17.447	158.325	278.369	436.693	6.563	376.235	8.011	-27.443	904.995
II	34.402	54.193	3.943	92.538	9.151	9.019	18.170	149.565	305.956	455.521	6.642	371.712	7.773	-24.230	928.126
III	34.341	50.798	4.044	89.183	9.088	10.018	19.107	158.568	311.284	469.852	6.649	392.344	7.188	-20.271	964.052
IV	36.673	50.425	4.133	91.231	8.781	5.509	14.290	171.426	319.767	491.193	6.697	403.462	8.317	-19.837	995.352
2007 I	36.435	53.095	4.860	94.389	8.202	5.351	13.554	175.850	330.401	506.252	6.822	409.362	14.295	-18.920	1.025.754
II	39.139	56.872	4.094	100.104	8.448	5.926	14.374	185.772	344.436	530.208	6.695	414.422	14.630	-21.323	1.059.111
III	39.236	51.120	4.272	94.628	9.288	5.484	14.772	177.275	384.173	561.448	6.511	412.272	17.464	1.219	1.108.313
IV	39.053	64.414	4.282	107.749	8.892	4.853	13.745	172.681	414.252	586.932	6.283	437.047	10.340	5.491	1.167.588
2008 I	39.099	59.228	4.280	102.607	10.155	4.580	14.735	149.204	454.696	603.900	6.293	421.650	9.799	42.346	1.201.331

Source: BNB

¹ Cette rubrique comprend, dans la mesure où ils ont pu être recensés, les produits financiers dérivés et divers actifs sur les institutions financières, dont font notamment partie les intérêts courus et non échus, ainsi que la partie attribuée aux sociétés du flux cumulé des erreurs et omissions de la balance des paiements estimée pour la Belgique.

² Titres dont l'échéance initiale est à un an au plus.

³ Titres dont l'échéance initiale est à plus d'un an.

16. Engagements des ménages et des sociétés non financières

16.1 TABLEAUX DE SYNTHÈSE

16.1.1 NOUVEAUX ENGAGEMENTS FINANCIERS DES PARTICULIERS

(variations en millions d'euros)

	Crédits à un an au plus	Crédits à plus d'un an			Divers ¹	Total général	
		Prêts hypothécaires	Crédits à la consommation	Autres			Total
1998	581	2.568	1.399	1.174	5.141	577	6.299
1999	1.601	5.473	326	-2.759	3.040	714	5.355
2000	-659	2.360	588	243	3.191	-410	2.121
2001	-1.203	394	354	-191	557	-1.521	-2.167
2002	280	4.947	325	-941	4.331	-474	4.137
2003	-998	6.165	-208	548	6.505	-5	5.501
2004	-167	6.333	-481	12	5.864	620	6.317
2005	811	10.037	648	735	11.419	-329	11.901
2006	-54	10.748	278	841	11.867	546	12.359
2007	217	10.719	1.308	-77	11.949	859	13.025
2006 I	-122	2.420	358	203	2.981	838	3.697
II	-15	2.910	247	252	3.409	1.371	4.764
III	209	2.468	-81	-57	2.331	-2.687	-146
IV	-126	2.950	-246	443	3.146	1.023	4.044
2007 I	383	2.172	398	-148	2.422	731	3.536
II	-435	3.010	603	29	3.642	887	4.094
III	170	2.845	181	71	3.097	-2.554	714
IV	99	2.692	126	-30	2.788	1.794	4.681
2008 I	-184	2.162	153	63	2.377	-266	1.928

Source: BNB

N.B.: Le secteur des particuliers comprend les ménages et les institutions sans but lucratif au service des ménages.

¹ Cette rubrique comprend les autres comptes à payer au sens du SEC 95.

16.1.2 ENGAGEMENTS FINANCIERS DES PARTICULIERS

(encours à fin de période en millions d'euros)

	Crédits à un an au plus	Crédits à plus d'un an			Divers ¹	Total général	
		Prêts hypothécaires	Crédits à la consommation	Autres			Total
1998	7.205	60.575	9.731	15.449	85.755	7.580	100.540
1999	8.849	66.048	10.057	12.698	88.803	8.294	105.947
2000	8.210	70.129	10.644	11.228	92.002	7.884	108.095
2001	6.933	69.332	10.368	12.067	91.766	8.163	106.862
2002	6.557	74.563	10.693	11.376	96.631	7.689	110.877
2003	5.168	81.359	10.864	11.092	103.314	7.684	116.167
2004	5.057	87.670	10.286	13.008	110.964	8.304	124.324
2005	5.873	98.278	10.934	13.326	122.538	7.974	136.386
2006	5.909	111.106	12.911	13.827	137.844	8.520	152.273
2007	6.140	121.825	14.219	13.554	149.598	9.379	165.117
2006 I	5.751	102.779	11.292	13.410	127.480	8.812	142.043
II	5.734	105.688	11.539	13.658	130.885	10.183	146.802
III	5.943	108.157	11.458	13.598	133.212	7.497	146.652
IV	5.909	111.106	12.911	13.827	137.844	8.520	152.273
2007 I	6.310	113.278	13.309	13.679	140.266	9.251	155.826
II	5.874	116.288	13.912	13.513	143.713	10.138	159.725
III	6.043	119.133	14.093	13.584	146.810	7.584	160.437
IV	6.140	121.825	14.219	13.554	149.598	9.379	165.117
2008 I	5.955	124.066	14.372	13.357	151.795	9.113	166.863

Source: BNB

N.B.: Le secteur des particuliers comprend les ménages et les institutions sans but lucratif au service des ménages.

¹ Cette rubrique comprend les autres comptes à payer au sens du SEC 95.

16.1.3 NOUVEAUX ENGAGEMENTS FINANCIERS DES SOCIÉTÉS NON FINANCIÈRES

(variations en millions d'euros)

	A un an au plus			A plus d'un an					Divers ¹	Total général
	Crédits	Titres à revenu fixe	Total	Crédits	Actions cotées	Actions non-cotées et autres participations	Titres à revenu fixe	Total		
1998	23.637	706	24.342	3.295	1.244	10.573	1.271	16.383	1.155	41.881
1999	17.921	1.433	19.354	11.345	2.888	10.079	1.436	25.748	1.540	46.642
2000	36.271	3.146	39.417	17.014	4.954	20.922	-595	42.295	350	82.062
2001	24.157	1.506	25.663	10.066	2.257	25.698	5.691	43.713	606	69.982
2002	-5.470	1.143	-4.328	22.661	145	8.866	1.628	33.299	-1.340	27.632
2003	21.409	2.009	23.419	20.203	491	5.225	6.805	32.724	840	56.982
2004	-10.929	-657	-11.586	9.598	3.728	18.952	6.104	38.382	213	27.009
2005	4.940	-3.044	1.896	1.923	2.698	6.617	-5.450	5.787	-394	7.289
2006	21.751	-844	20.907	22.465	3.776	28.879	2.174	57.294	1.248	79.449
2007	18.518	5.088	23.606	13.400	2.566	62.829	-558	78.237	-1.188	100.655
2006 I	7.172	-825	6.347	11.685	253	21.661	1.502	35.101	1.881	43.329
II	5.605	-237	5.368	3.433	871	-4.758	708	254	294	5.915
III	4.683	-18	4.665	3.660	156	9.386	-1.673	11.528	-1.316	14.876
IV	4.291	237	4.528	3.687	2.496	2.591	1.637	10.412	389	15.329
2007 I	526	2.223	2.749	3.083	285	12.896	-63	16.201	1.851	20.801
II	3.888	2.408	6.296	1.741	1.732	1.921	2.164	7.557	-271	13.582
III	15.167	-1.369	13.797	10.563	155	14.248	-4.611	20.356	-4.166	29.988
IV	-1.062	1.826	764	-1.987	394	33.763	1.952	34.123	1.397	36.284
2008 I	7.876	-339	7.538	5.287	120	15.690	285	21.383	971	29.892

Source: BNB

¹ Cette rubrique comprend les provisions techniques des fonds de pension non-autonomes, les produits dérivés et les autres comptes à payer au sens du SEC 95.

16.1.4 ENGAGEMENTS FINANCIERS DES SOCIÉTÉS NON FINANCIÈRES

(encours à fin de période en millions d'euros)

	A un an au plus			A plus d'un an					Divers ¹	Total général
	Crédits	Titres à revenu fixe	Total	Crédits	Actions cotées	Actions non-cotées et autres participations	Titres à revenu fixe	Total		
1998	117.278	1.722	119.000	104.991	127.352	254.869	9.430	496.642	11.082	626.724
1999	137.241	3.137	140.378	116.883	109.429	292.625	10.803	529.741	12.932	683.050
2000	174.112	6.312	180.423	134.587	112.671	360.593	10.190	618.041	13.271	811.736
2001	199.264	7.907	207.171	144.365	104.931	403.797	15.933	669.025	14.375	890.571
2002	189.880	8.586	198.465	165.876	66.056	432.547	17.558	682.038	12.694	893.197
2003	207.263	9.840	217.103	185.765	74.850	469.165	24.334	754.115	9.934	981.152
2004	198.668	8.925	207.593	193.532	113.647	496.995	30.430	834.604	9.960	1.052.156
2005	206.725	6.140	212.865	196.109	116.023	552.751	24.934	889.817	9.672	1.112.355
2006	225.538	4.133	229.671	217.433	144.874	661.612	27.034	1.050.953	10.930	1.291.554
2007	242.413	9.042	251.455	230.300	145.015	783.090	26.376	1.184.782	7.481	1.443.717
2006 I	213.084	4.217	217.301	207.636	123.338	590.236	26.415	947.624	11.564	1.176.489
II	218.129	3.943	222.072	210.877	120.258	606.177	27.078	964.389	11.857	1.198.318
III	222.913	3.933	226.846	214.551	130.924	637.438	25.437	1.008.350	10.540	1.245.736
IV	225.538	4.133	229.671	217.433	144.874	661.612	27.034	1.050.953	10.930	1.291.554
2007 I	225.860	6.356	232.216	220.024	147.572	687.791	26.968	1.082.354	9.410	1.323.980
II	229.444	8.746	238.190	221.890	156.633	708.049	29.016	1.115.589	9.843	1.363.622
III	244.090	7.274	251.364	232.372	151.335	740.210	24.420	1.148.336	5.765	1.405.465
IV	242.413	9.042	251.455	230.300	145.015	783.090	26.376	1.184.782	7.481	1.443.717
2008 I	249.371	8.585	257.956	235.684	129.869	822.477	26.691	1.214.722	7.659	1.480.336

Source: BNB

¹ Cette rubrique comprend les provisions techniques des fonds de pension non-autonomes, les produits dérivés et les autres comptes à payer au sens du SEC 95.

16.2 CRÉDIT À LA CONSOMMATION: VENTE À TEMPÉRAMENT, PRÊT À TEMPÉRAMENT, CRÉDIT-BAIL ET OUVERTURES DE CRÉDIT

16.2.1 CRÉDIT À LA CONSOMMATION: RÉSULTATS GÉNÉRAUX

	Nombre de contrats à la fin du semestre (milliers) ¹					Encours des crédits à la fin du semestre (millions d'euros) ¹					Crédits octroyés durant le semestre (millions d'euros)					
	Vente à tempérament	Prêt à tempérament ²	Crédit-bail	Ouverture de crédit	Total	Vente à tempérament	Prêt à tempérament ²	Crédit-bail	Ouverture de crédit	Total	Vente à tempérament	Prêt à tempérament	Crédit-bail	Ouverture de crédit	Total	
	(1)	(2)	(3)	(4)	(5) = (1) + (2) + (3) + (4)	(6)	(7)	(8)	(9)	(10) = (6) + (7) + (8) + (9)	(11)	(12)	(13)	(14)	(15) = (11) + (12) + (13) + (14)	
1995	II	472	1.206	56	2.039	3.773	840	6.708	15	1.758	9.321	240	1.569	7	555	2.372
1996	I	456	1.212	51	2.099	3.818	897	7.001	15	1.728	9.641	305	1.916	7	466	2.695
	II	460	1.210	55	2.161	3.886	860	6.730	12	1.929	9.532	223	1.629	10	508	2.370
1997	I	465	1.213	48	2.217	3.943	892	7.256	12	1.792	9.953	300	1.909	10	426	2.645
	II	472	1.224	56	2.232	3.984	870	7.281	15	1.983	10.149	248	1.758	12	506	2.524
1998	I	483	1.264	58	2.389	4.194	964	7.781	15	1.983	10.744	342	2.035	15	493	2.885
	II	475	1.289	62	2.499	4.325	964	8.076	20	2.119	11.180	288	1.948	17	518	2.771
1999	I	473	1.293	66	2.552	4.384	1.051	8.468	20	2.122	11.661	374	2.318	17	488	3.198
	II	472	1.316	72	2.279	4.139	1.061	8.634	22	2.241	11.958	335	2.115	17	538	3.004
2000	I	488	1.349	70	2.365	4.272	1.259	9.103	22	2.281	12.665	478	2.457	17	493	3.446
	II	492	1.355	40	2.449	4.336	1.120	9.043	32	2.543	12.739	280	2.040	10	538	2.868
2001	I	492	1.376	20	2.487	4.375	1.155	9.512	40	2.467	13.173	357	2.372	12	555	3.297
	II	481	1.389	15	2.584	4.469	1.146	9.521	42	2.522	13.231	320	2.129	10	498	2.957
2002	I	486	1.380	14	2.793	4.673	1.273	9.709	43	2.431	13.456	463	2.344	11	538	3.356
	II	475	1.366	14	2.905	4.760	1.317	9.536	43	2.609	13.505	278	2.089	9	596	2.972
2003	I	455	1.351	14	2.988	4.808	1.333	9.768	42	2.571	13.714	431	2.465	7	551	3.454
	II	470	1.306	13	3.070	4.859	1.349	9.621	40	2.713	13.723	356	2.180	6	538	3.080
2004	I	515	1.259	13	3.143	4.930	1.491	9.872	38	2.677	14.078	495	2.589	6	639	3.729
	II	506	1.212	13	3.211	4.942	1.464	9.941	37	2.693	14.135	336	2.347	7	624	3.314
2005	I	517	1.206	13	3.765	5.501	1.567	10.392	38	2.659	14.656	476	2.799	8	953	4.236
	II	550	1.177	13	3.770	5.510	1.613	10.396	34	2.768	14.811	372	2.772	13	1.000	4.157
2006	I	569	1.213	13	4.006	5.801	1.699	11.278	34	2.903	15.914	524	3.408	7	903	4.842
	II	613	1.237	13	3.943	5.806	1.651	11.624	37	3.001	16.313	369	3.103	3	880	4.355
2007	I	631	1.259	13	3.939	5.842	1.851	12.599	38	3.038	17.526	595	3.485	9	916	5.005
	II	614	1.281	13	4.080	5.988	1.777	12.972	38	3.350	18.137	405	3.111	8	1.156	4.680

¹ Jusqu'à 1993, à l'exclusion des paiements arriérés; à partir de 1994, y compris les créances qui sont comptabilisées sous la rubrique "débiteurs douteux" auprès des créanciers, mais à l'exclusion des transferts vers les compagnies d'assurances-crédit.

² Jusqu'à décembre 1993 inclus, seuls sont concernés les prêts personnels.

Référence bibliographique: Bulletin de la Banque nationale de Belgique, LXVIe année, numéro 9, septembre 1991.

16.2.2 CRÉDIT À LA CONSOMMATION: CONTRATS NON HONORÉS

	Nombre de contrats enregistrés (unités)	Contrats enregistrés et non régularisés (unités)	Arriéré ou montant exigible des contrats enregistrés et non régularisés (milliers d'euros) ¹	p.m.: Indice du nombre de consultations (année 1993 = 100) ²
1998	438.569	363.375	1.118.025	143
1999	456.616	386.775	1.189.127	169
2000	476.326	401.262	1.271.779	183
2001	497.587	423.672	1.244.815	177
2002	506.500	428.396	1.248.116	168
2003	461.930	413.944	1.254.210	n.
2004	464.172	404.518	1.259.273	241
2005	459.064	399.259	1.232.568	296
2006	451.765	388.719	1.199.571	299
2007	452.852	386.996	1.238.594	295
2006 III	452.594	390.663	1.201.733	265
IV	451.765	388.719	1.199.571	343
2007 I	451.959	388.890	1.193.957	297
II	450.545	386.492	1.195.043	304
III	451.383	385.985	1.252.036	286
IV	452.852	386.996	1.238.594	293
2008 I	454.967	388.467	1.243.804	324
II	453.853	387.579	1.254.683	327
III	453.546	387.676	1.269.122	307
2007 septembre	451.383	385.985	1.252.036	293
octobre	452.622	386.695	1.211.786	313
novembre	452.482	386.748	1.227.265	299
décembre	452.852	386.996	1.238.594	266
2008 janvier	454.382	388.041	1.249.536	326
février	455.151	388.497	1.239.453	320
mars	454.967	388.467	1.243.804	326
avril	456.556	389.717	1.255.583	323
mai	457.018	390.347	1.263.543	330
juin	453.853	387.579	1.254.683	329
juillet	452.564	386.111	1.253.434	330
août	453.363	387.597	1.259.312	286
septembre	453.546	387.676	1.269.122	306

Source: Banque Nationale de Belgique, centrale des crédits aux particuliers

¹ Pour les contrats non exigibles, il s'agit du montant des arriérés; pour les contrats exigibles, il s'agit du montant exigible.

² Moyenne quotidienne du nombre de consultations pendant les jours ouvrables, à l'exclusion du samedi. Cette moyenne quotidienne est calculée selon un mois type de 22 jours ouvrables.

Référence bibliographique: Bulletin de la Banque nationale de Belgique, LXXIXe année, numéro 9, septembre 1994.

16.3 CRÉDIT HYPOTHÉCAIRE
 16.3.1 CRÉDIT HYPOTHÉCAIRE: DEMANDES INTRODUITES

	Nombre de demandes (milliers)							Montant des demandes (millions d'euros)						
	Achat	Construction	Transforma- tion	Achat et transforma- tion	Total	Autre but im- mobilier	Refinane- ment d'un crédit existant	Achat	Construction	Transforma- tion	Achat et transforma- tion	Total	Autre but im- mobilier	Refinane- ment d'un crédit existant
	(1)	(2)	(3)	(4)	(5) = (1) + (2) + (3) + (4)	(6)	(7)	(8)	(9)	(10)	(11)	(12) = (8) + (9) + (10) + (11)	(13)	(14)
1998	82,3	28,4	25,7	18,1	154,5	24,5	65,0	5.897	2.251	870	1.430	10.449	1.577	3.904
1999	91,9	37,0	33,5	19,4	181,8	29,0	93,4	7.075	3.104	1.141	1.619	12.939	1.963	5.825
2000	87,2	26,6	21,8	17,1	152,7	14,5	14,2	6.870	2.319	737	1.441	11.367	952	911
2001	86,3	26,1	23,0	15,0	150,4	13,4	13,8	7.366	2.419	825	1.467	12.077	880	1.032
2002	96,5	27,5	26,3	17,4	167,7	12,3	14,7	8.752	2.653	979	1.765	14.149	832	1.155
2003	111,6	35,6	40,4	19,8	207,4	17,7	63,0	11.166	3.726	1.571	2.216	18.679	1.271	5.375
2004	107,0	31,6	38,3	17,9	194,8	15,6	45,6	11.724	3.582	1.524	2.165	18.995	1.251	3.938
2005	128,7	43,8	65,0	18,6	256,1	23,0	77,6	15.780	5.314	2.490	2.549	26.133	2.167	7.163
2006	129,3	38,2	53,6	19,6	240,7	22,1	30,4	17.063	4.946	2.229	2.890	27.128	2.153	3.190
2007	137,9	36,9	52,1	17,3	244,2	19,2	20,3	18.737	4.868	2.048	2.815	28.468	1.667	2.389
2006 II	35,1	11,5	15,9	5,1	67,6	6,1	8,3	4.635	1.508	666	761	7.570	631	888
III	29,9	7,8	11,3	4,6	53,6	5,1	5,3	3.989	1.012	465	693	6.159	484	585
IV	31,8	7,9	10,8	4,9	55,4	5,4	5,8	4.283	1.033	449	725	6.490	504	653
2007 I	34,8	10,6	14,3	4,9	64,6	5,6	6,5	4.660	1.381	564	774	7.379	496	752
II	37,3	10,3	14,6	4,7	66,9	5,4	6,1	5.123	1.380	573	771	7.847	494	724
III	32,0	7,9	11,3	3,7	54,9	3,9	3,7	4.347	1.026	437	598	6.408	349	425
IV	33,8	8,1	11,9	4,0	57,8	4,3	4,0	4.607	1.081	474	672	6.834	328	488
2008 I	34,5	9,6	14,6	4,5	63,2	4,2	4,7	4.643	1.241	566	657	7.107	342	584
II P	39,9	10,9	18,1	5,0	73,9	4,8	4,8	5.430	1.434	711	807	8.382	397	630
2007 août	10,1	2,4	3,6	1,2	17,3	1,2	1,1	1.374	311	141	193	2.019	140	109
sep.	11,1	2,7	3,7	1,2	18,7	1,4	1,3	1.489	352	136	199	2.176	100	159
oct.	12,4	2,8	4,3	1,5	21,0	1,6	1,5	1.700	376	164	238	2.478	124	186
nov.	11,3	2,7	3,9	1,4	19,3	1,4	1,4	1.536	360	158	234	2.288	102	161
déc.	10,1	2,6	3,7	1,1	17,5	1,3	1,1	1.371	345	152	200	2.068	102	141
2008 jan.	11,3	3,1	4,2	1,4	20,0	1,3	1,5	1.511	414	168	217	2.310	111	176
fév.	11,5	3,0	4,6	1,6	20,7	1,4	1,5	1.566	385	177	219	2.347	112	194
mars	11,7	3,5	5,8	1,5	22,5	1,5	1,7	1.566	442	221	221	2.450	119	214
avril	14,9	4,6	7,1	1,9	28,5	1,8	2,1	2.010	611	272	303	3.196	142	266
mai	11,7	2,9	5,1	1,5	21,2	1,4	1,4	1.600	374	205	237	2.416	118	190
juin P	13,3	3,4	5,9	1,6	24,2	1,6	1,3	1.820	449	234	267	2.770	137	174
juill. P	11,6	3,3	5,7	1,3	21,9	1,4	1,2	1.563	430	223	202	2.418	123	143
août P	8,6	2,0	3,7	1,0	15,3	1,1	0,8	1.135	244	134	147	1.660	94	114

N.B.: Sur la base d'une enquête effectuée auprès d'établissements de crédit, de compagnies d'assurance et de sociétés hypothécaires.
 Les données indiquent une tendance et ne reflètent ni la totalité des demandes de crédits hypothécaires, ni l'encours de ces crédits. A partir de 1995, la notion de "crédit hypothécaire" se réfère à la loi du 4 août 1992 relative au crédit hypothécaire, et exclut tout crédit hypothécaire contracté à des fins commerciales. Aussi deux nouvelles rubriques sont-elles ajoutées afin de couvrir l'ensemble du marché.

Référence bibliographique: Bulletin de la Banque nationale de Belgique, LXXIX année, numéro 9, septembre 1994.

16.3.2 CRÉDIT HYPOTHÉCAIRE: CRÉDITS RÉALISÉS

	Nombre (milliers)							Montant (millions d'euros)						
	Achat	Construction	Transforma- tion	Achat et transforma- tion	Total	Autre but im- mobilier	Refinance- ment d'un crédit existant	Achat	Construction	Transforma- tion	Achat et transforma- tion	Total	Autre but im- mobilier	Refinance- ment d'un crédit existant
	(1)	(2)	(3)	(4)	(5) = (1) + (2) + (3) + (4)	(6)	(7)	(8)	(9)	(10)	(11)	(12) = (8) + (9) + (10) + (11)	(13)	(14)
1998	69,1	25,8	23,2	15,6	133,7	15,6	54,1	4.616	1.874	736	1.128	8.354	900	3.086
1999	78,3	34,0	32,1	16,8	161,2	23,0	91,3	5.625	2.621	1.036	1.310	10.592	1.527	5.503
2000	70,6	22,2	18,7	13,8	125,3	7,8	10,4	5.109	1.724	579	1.073	8.485	411	617
2001	68,0	20,6	18,9	12,3	119,8	6,6	9,5	5.313	1.695	599	1.049	8.656	361	605
2002	76,7	23,0	22,0	13,7	135,4	7,3	10,5	6.414	2.053	760	1.270	10.497	438	753
2003	87,2	28,6	33,4	15,8	165,0	9,4	49,0	8.011	2.715	1.181	1.525	13.432	613	3.908
2004	84,6	26,2	31,5	15,1	157,4	9,8	33,4	8.465	2.673	1.158	1.579	13.875	691	2.698
2005	105,3	34,2	53,4	15,6	208,5	15,8	55,3	11.903	3.744	1.904	1.731	19.282	1.269	4.647
2006	102,6	36,0	49,4	16,7	204,7	15,0	29,5	12.460	4.156	1.916	1.967	20.499	1.261	2.563
2007	102,9	31,6	44,5	15,6	194,6	14,3	17,0	12.809	3.688	1.641	1.962	20.100	1.107	1.618
2006 II	26,5	10,3	14,8	4,3	55,9	3,9	8,5	3.221	1.192	568	498	5.479	334	715
III	25,3	8,8	11,9	4,2	50,2	3,4	6,4	3.090	1.009	476	501	5.076	285	550
IV	26,0	7,1	9,9	4,4	47,4	3,6	4,8	3.153	821	379	536	4.889	288	432
2007 I	23,7	7,1	9,8	4,0	44,6	3,6	4,4	2.937	821	375	506	4.639	294	409
II	26,9	8,9	12,8	4,2	52,8	3,9	5,1	3.310	1.027	468	513	5.318	309	478
III	26,2	8,6	11,5	3,8	50,1	3,5	4,3	3.307	1.012	422	479	5.220	280	407
IV	26,1	7,0	10,4	3,6	47,1	3,3	3,2	3.255	828	376	464	4.923	224	324
2008 I	23,6	6,7	10,2	3,3	43,8	2,7	2,6	2.945	796	372	439	4.552	198	251
II ^p	27,8	9,0	14,8	4,1	55,7	3,3	3,4	3.430	1.036	531	503	5.500	231	337
2007 août	8,6	2,9	3,7	1,3	16,5	1,1	1,3	1.094	345	129	157	1.725	86	120
sep.	8,2	2,6	3,6	1,1	15,5	1,1	1,1	1.020	306	138	146	1.610	86	101
oct.	9,1	2,6	3,9	1,2	16,8	1,2	1,2	1.130	308	139	157	1.734	83	118
nov.	7,9	2,1	3,1	1,1	14,2	1,0	1,0	965	242	113	140	1.460	65	101
déc.	9,1	2,3	3,4	1,3	16,1	1,1	1,0	1.160	278	124	167	1.729	76	105
2008 jan.	8,2	2,2	3,2	1,1	14,7	1,0	0,8	1.042	274	120	146	1.582	72	83
fév.	7,7	2,1	3,3	1,1	14,2	0,8	0,9	949	248	119	145	1.461	63	79
mars	7,7	2,4	3,7	1,1	14,9	0,9	0,9	954	274	133	148	1.509	63	89
avril	8,7	2,7	4,9	1,2	17,5	1,1	1,0	1.078	319	179	152	1.728	74	97
mai	8,6	2,8	4,7	1,3	17,4	1,0	1,1	1.044	317	166	160	1.687	70	111
juin ^p	10,5	3,5	5,2	1,6	20,8	1,2	1,3	1.308	400	186	191	2.085	87	129
juill. ^p	9,4	2,9	4,9	1,4	18,6	1,0	1,1	1.147	329	168	167	1.811	70	110
août ^p	7,4	2,3	3,9	1,0	14,6	0,9	0,9	907	270	139	132	1.448	62	87

N.B.: Sur la base d'une enquête effectuée auprès d'établissements de crédit, de compagnies d'assurance et de sociétés hypothécaires.

La notion de "crédit hypothécaire" fait référence à la loi du 4 août 1992 relative au crédit hypothécaire, et exclut tout crédit hypothécaire à des fins commerciales. Afin de couvrir l'ensemble du marché, et pour des raisons de rapprochement, les rubriques du tableau 16.3.1 sont maintenues.

Référence bibliographique: Bulletin statistique de la Banque nationale de Belgique, 1996-I, pp. 27-30.

16.3.3 CRÉDIT HYPOTHÉCAIRE: INSCRIPTIONS HYPOTHÉCAIRES

	Inscriptions hy- pothécaires ¹
1998	1.182
1999	1.517
2000	1.039
2001	1.093
2002	1.331
2003	1.619
2004	1.710
2005	2.239
2006	2.214
2007	2.103
2006 II	2.181
III	2.267
IV	2.044
2007 I	1.988
II	2.050
III	2.290
IV	2.082
2008 I	1.857
II	1.963

Sources: MB Recalculé: BNB

¹ Montants estimés d'après les droits d'inscriptions perçus, y compris les renouvellements au bout de quinze ans qui se montent à environ 1,5 p.c. du total, mais non compris les hypothèques légales.

16.3.4 CRÉDIT HYPOTHÉCAIRE: CONTRATS NON HONORÉS

	Crédit hypothécaire: contrats non honorés			
	Nombre de personnes enregistrées (unités)	Nombre de contrats enregistrés (unités) ¹	Contrats enregistrés et non régularisés (unités)	Arriéré ou montant exigible des contrats enregistrés et non régularisés (milliers d'euros) ²
1998	60.394	39.238	27.449	440.680
1999	60.152	39.220	27.892	439.592
2000	63.630	41.364	30.479	492.833
2001	67.144	43.749	32.509	600.775
2002	70.161	45.530	33.127	641.725
2003	69.333	45.215	33.460	722.124
2004	66.850	43.867	30.517	679.237
2005	62.899	42.038	28.191	607.691
2006	60.002	40.412	26.001	568.800
2007	55.900	38.056	24.362	538.316
2006 III	60.949	41.044	26.489	567.739
IV	60.002	40.412	26.001	568.800
2007 I	58.840	39.845	25.891	548.872
II	57.610	39.071	23.324	539.702
III	56.565	38.464	24.087	536.640
IV	55.900	38.056	24.362	538.316
2008 I	55.812	38.105	24.643	528.715
II	54.764	37.676	24.526	519.107
III	54.178	37.499	24.322	518.498
2007 septembre	56.565	38.464	24.087	536.640
octobre	56.376	38.336	24.166	533.653
novembre	56.121	38.152	24.318	540.996
décembre	55.900	38.056	24.362	538.316
2008 janvier	56.075	38.200	24.525	532.646
février	56.079	38.195	24.577	533.390
mars	55.812	38.105	24.643	528.715
avril	55.750	38.129	24.688	530.664
mai	55.632	38.099	24.819	528.564
juin	54.764	37.676	24.526	519.107
juillet	54.482	37.548	24.403	518.703
août	54.437	37.610	24.321	519.059
septembre	54.178	37.499	24.322	518.498

Source: Banque nationale de Belgique, centrale des crédits aux particuliers

¹ Les enregistrements sont conservés pendant un an à compter de la date de régularisation s'il s'agit d'un contrat avec retard de paiement, et pendant deux ans à compter de la date de régularisation s'il s'agit d'un contrat exigible.

² Pour les contrats non exigibles, il s'agit des arriérés; pour les contrats exigibles, il s'agit du montant exigible.

Référence bibliographique: Bulletin de la Banque nationale de Belgique, LXXIXe année, numéro 9, septembre 1994.

16.4 CRÉDITS REGISTRÉS DANS LA CENTRALE DES CRÉDITS AUX ENTREPRISES

16.4.1 CRÉDITS DE 25.000 EUR ET PLUS DONT LE BÉNÉFICIAIRE EST UN RÉSIDENT BELGE: VENTILATION D'APRÈS LA BRANCHE D'ACTIVITÉ DU BÉNÉFICIAIRE

(fin de période, millions d'euros)

	1999	2000	2001	2002	2003	2004	2005	2006	2007	2006			2007				2008		
										II	III	IV	I	II	III	IV	I	II	
Encours des montants autorisés																			
Agriculture, sylviculture et pêche	7.018	7.487	6.638	6.409	6.353	6.442	6.447	6.663	6.957	6.598	6.622	6.663	6.757	6.878	6.972	6.957	7.138	7.324	
Industries extractives	1.191	947	950	1.072	807	697	531	537	490	740	597	537	785	761	562	490	317	308	
Industrie manufacturière	41.338	39.384	39.545	31.694	28.591	29.431	27.253	27.925	28.654	26.639	27.229	27.925	29.081	29.198	28.501	28.654	28.904	29.290	
Production et distribution d'électricité, de gaz, de vapeur et d'air conditionné	1.765	2.104	1.917	3.168	3.323	3.047	3.717	4.564	6.689	3.659	4.873	4.564	4.544	4.870	5.364	6.689	6.308	6.721	
Production et distribution d'eau; assainissement, gestion des déchets et dépollution	2.224	2.229	2.324	2.275	2.418	2.774	3.261	3.478	3.845	3.456	3.451	3.478	3.835	3.951	3.825	3.845	3.804	3.702	
Construction	11.833	12.730	12.441	11.848	12.530	12.704	14.002	15.731	16.604	14.827	15.418	15.731	15.283	16.076	16.498	16.604	17.732	18.259	
Commerce de gros et de détail; réparation de véhicules automobiles et de motocycles	39.418	39.503	36.146	32.257	31.633	30.003	32.732	33.183	35.173	32.738	32.724	33.183	33.099	34.298	34.235	35.173	35.219	36.346	
Transports et entreposage	7.734	7.663	6.980	6.417	6.645	6.798	7.446	7.326	7.889	7.322	7.161	7.326	7.430	7.460	7.793	7.889	7.860	8.828	
Hébergement et restauration	3.017	2.815	2.731	2.738	2.819	2.727	2.841	3.003	3.128	2.935	2.930	3.003	3.039	3.150	3.100	3.128	3.207	3.287	
Information et communication	4.277	4.341	3.393	3.742	3.297	3.778	3.346	3.962	3.663	3.782	4.183	3.962	3.421	3.400	3.420	3.663	3.420	3.520	
Activités financières et d'assurance	29.184	30.715	31.713	33.308	25.430	31.634	33.615	40.656	46.498	37.300	37.004	40.656	39.279	47.527	44.394	46.498	48.872	50.489	
Activités immobilières	8.206	9.362	9.506	10.105	14.512	13.663	14.292	17.184	17.943	15.077	15.803	17.184	17.901	17.109	17.351	17.943	18.455	17.776	
Activités spécialisées, scientifiques et techniques	6.198	7.000	6.785	6.535	6.790	6.819	7.626	8.500	9.636	8.049	8.248	8.500	8.875	9.129	9.376	9.636	10.038	10.437	
Activités de services administratifs et de soutien	8.793	8.755	7.927	7.128	7.755	7.583	9.598	8.422	8.426	7.629	7.683	8.422	8.027	8.183	8.267	8.426	8.496	8.799	
Administration publique et défense; sécurité sociale obligatoire	34.102	32.820	33.239	32.747	32.192	34.632	35.242	35.324	38.015	40.084	35.112	35.324	35.781	40.194	35.004	38.015	36.000	37.264	
Enseignement	1.312	1.341	1.277	1.352	1.317	1.571	1.639	1.657	1.646	1.667	1.647	1.657	1.655	1.662	1.653	1.646	1.652	1.674	
Santé humaine et action sociale	7.647	8.366	8.124	8.294	9.144	9.189	9.320	9.764	10.520	9.623	9.573	9.764	10.024	10.374	10.087	10.520	10.699	10.954	
Arts, spectacles et activités récréatives	1.197	1.179	908	936	920	911	904	1.041	1.100	936	961	1.041	1.047	1.066	1.077	1.100	1.128	1.160	
Autres activités de services	1.110	1.232	1.212	1.343	1.380	1.263	1.437	1.520	1.643	1.423	1.439	1.520	1.513	1.605	1.593	1.643	1.674	1.681	
Activités ménages comme employeurs ou production de biens et services pour usage propre	2.067	2.104	2.162	1.936	1.787	1.542	1.645	1.775	1.780	1.709	1.738	1.775	1.728	1.806	1.828	1.780	1.716	1.783	
Activités des organismes extra-territoriaux	112	10	10	34	33	33	8	12	4	12	12	12	10	10	10	4	12	11	
Entreprises pour lesquelles les informations sont insuffisantes	155	212	151	109	98	599	575	713	1.161	595	641	713	1.313	1.258	1.196	1.161	1.215	2.005	
Total	219.898	222.299	216.079	205.448	199.774	207.840	217.478	232.940	251.465	226.800	225.049	232.940	234.427	249.965	242.106	251.464	253.866	261.618	
Encours des montants utilisés																			
Agriculture, sylviculture et pêche	5.285	5.388	5.174	5.116	5.018	5.019	5.071	5.185	5.453	5.161	5.197	5.185	5.317	5.347	5.466	5.453	5.570	5.699	
Industries extractives	583	604	563	581	486	395	260	205	176	381	262	205	196	201	185	176	156	167	
Industrie manufacturière	21.920	22.238	21.534	17.706	16.733	16.939	15.258	15.454	17.118	15.274	15.696	15.454	16.159	15.916	17.187	17.118	17.550	18.176	
Production et distribution d'électricité, de gaz, de vapeur et d'air conditionné	1.096	1.336	1.251	2.488	2.668	2.246	3.024	2.909	4.554	3.278	3.483	2.909	3.526	3.152	3.647	4.554	4.593	4.740	
Production et distribution d'eau; assainissement, gestion des déchets et dépollution	1.511	1.675	1.701	1.741	1.830	2.052	2.475	2.582	2.689	2.582	2.519	2.582	2.553	2.728	2.674	2.689	2.710	2.681	
Construction	7.565	8.316	8.320	8.157	8.248	8.479	9.515	10.727	11.641	10.164	10.499	10.727	10.327	10.541	10.991	11.641	11.905	12.642	
Commerce de gros et de détail; réparation de véhicules automobiles et de motocycles	22.156	23.689	22.509	21.212	22.831	21.355	22.481	22.499	25.311	22.380	22.041	22.499	22.475	23.500	24.086	25.311	25.662	26.905	
Transports et entreposage	5.759	5.849	5.433	5.118	5.234	5.165	5.842	5.678	5.881	5.619	5.526	5.678	5.714	5.492	5.763	5.881	5.958	6.831	
Hébergement et restauration	2.332	2.348	2.371	2.483	2.604	2.552	2.608	2.668	2.844	2.678	2.668	2.668	2.797	2.798	2.816	2.844	2.910	2.982	
Information et communication	2.016	2.650	1.836	1.925	1.849	1.722	1.664	2.007	2.068	1.857	1.821	2.007	2.109	2.079	1.866	2.068	2.044	1.998	
Activités financières et d'assurance	16.563	17.527	19.147	18.469	15.459	17.227	18.004	23.221	33.867	21.104	21.417	23.221	20.903	31.863	32.432	33.867	36.748	33.796	
Activités immobilières	6.199	7.418	7.825	8.434	12.576	11.807	12.093	13.196	14.808	12.759	13.333	13.196	14.157	13.635	14.136	14.808	15.238	14.799	
Activités spécialisées, scientifiques et techniques	4.052	4.936	5.075	5.007	5.183	5.443	5.915	6.475	7.540	6.190	6.320	6.475	6.696	6.985	7.272	7.540	7.899	8.148	
Activités de services administratifs et de soutien	5.658	6.389	5.759	5.455	6.088	6.216	7.524	6.719	6.976	5.968	5.925	6.719	6.506	6.703	6.794	6.976	7.064	7.371	

16.4.1 CRÉDITS DE 25.000 EUR ET PLUS DONT LE BÉNÉFICIAIRE EST UN RÉSIDENT BELGE: VENTILATION D'APRÈS LA BRANCHE D'ACTIVITÉ DU BÉNÉFICIAIRE (SUITE)

(fin de période, millions d'euros)

	1999	2000	2001	2002	2003	2004	2005	2006	2007	2006			2007				2008	
										II	III	IV	I	II	III	IV	I	II
Administration publique et défense; sécurité sociale obligatoire	23.187	25.576	24.872	24.146	23.747	23.533	24.158	22.938	25.713	30.564	24.460	22.938	24.828	27.949	24.113	25.713	25.702	26.824
Enseignement	1.066	1.100	986	1.037	1.144	1.350	1.388	1.381	1.387	1.397	1.377	1.381	1.392	1.342	1.380	1.387	1.379	1.410
Santé humaine et action sociale	5.817	6.117	6.184	6.175	6.765	7.118	7.123	7.454	8.082	7.220	7.228	7.454	7.486	7.890	7.786	8.082	8.306	8.526
Arts, spectacles et activités récréatives	793	775	693	738	751	733	774	837	946	795	802	837	879	891	911	946	970	975
Autres activités de services	828	945	947	1.033	1.044	1.006	1.123	1.199	1.293	1.129	1.152	1.199	1.191	1.213	1.239	1.293	1.340	1.355
Activités ménages comme employeurs ou production de biens et services pour usage propre	1.559	1.577	1.852	1.665	1.614	1.383	1.514	1.591	1.594	1.583	1.594	1.591	1.514	1.584	1.650	1.594	1.587	1.619
Activités des organismes extra-territoriaux	3	3	2	2	1	1	1	4	4	5	5	4	4	4	4	4	4	4
Entreprises pour lesquelles les informations sont insuffisantes	82	94	90	61	62	234	232	341	1.179	288	287	341	460	552	610	1.179	1.126	1.478
Total	136.030	146.550	144.125	138.749	141.935	141.975	148.047	155.269	181.124	158.376	153.612	155.270	157.189	172.365	173.008	181.124	186.421	189.126

Sources: Banque nationale de Belgique, Centrale des Crédits aux Entreprises

N.B.: Est considéré comme bénéficiaire, l'entreprise ou le particulier qui a obtenu l'ouverture de crédit et qui a, de la sorte, l'initiative de son utilisation, initiative qu'il peut exercer soit en s'endettant lui-même envers l'intermédiaire financier, soit en lui cédant des créances commerciales qu'il détient sur des tiers. Les entreprises commerciales comprennent les organismes publics d'exploitation, mais non les intermédiaires financiers. La ventilation d'après la branche d'activité du bénéficiaire est calculée selon les codes NACE 2008.

Référence bibliographique: Bulletin statistique de la Banque nationale de Belgique, 1999-IV, pp. 13-18. Bulletin statistique de la Banque nationale de Belgique, 2003-III, p. 16.

16.4.2 CRÉDITS DE 25.000 EUR ET PLUS DONT LE BÉNÉFICIAIRE EST UN NON-RÉSIDENT: VENTILATION D'APRÈS LA ZONE GÉOGRAPHIQUE OÙ LE BÉNÉFICIAIRE A SA RÉSIDENCE

(fin de période, millions d'euros)

	2004	2005	2006	2007	2006			2007				2008	
					II	III	IV	I	II	III	IV	I	II
Zones économiques	71.127	97.082	123.164	166.330	106.189	116.074	123.164	142.883	157.396	164.065	166.330	159.028	170.243
Union Européenne	53.532	68.871	93.100	133.298	78.809	88.142	93.100	109.027	122.278	128.819	133.298	128.854	137.918
MUMS	41.436	52.492	66.548	95.441	59.260	65.921	66.548	76.002	85.900	88.827	95.441	95.572	101.603
Autriche	178	172	384	512	264	359	384	325	350	380	512	576	881
Chypre	85	94	118	421	96	115	118	250	361	446	421	500	399
Allemagne	2.774	4.091	4.799	6.801	4.154	4.748	4.799	5.434	5.557	5.498	6.801	6.357	6.997
Espagne	3.971	7.361	8.800	11.022	8.321	7.831	8.800	10.062	10.397	10.769	11.022	10.755	11.006
Finlande	491	346	366	523	353	355	366	493	510	532	523	494	322
France	7.435	7.581	15.884	18.506	7.341	15.896	15.884	17.759	17.496	17.647	18.506	18.129	18.996
Grèce	3	18	169	486	42	127	169	274	272	323	486	532	587
Irlande	6.067	6.762	4.960	9.393	4.366	4.807	4.960	3.615	4.821	6.562	9.393	10.600	10.921
Italie	2.313	4.062	6.499	13.009	4.473	4.105	6.499	7.472	12.434	12.854	13.009	12.384	12.440
Luxembourg	5.110	3.439	3.243	5.107	4.044	4.955	3.243	3.037	3.782	4.260	5.107	5.517	6.117
Malte	10	33	52	163	59	68	52	54	107	176	163	145	161
Pays-Bas	11.675	16.923	19.190	26.704	23.937	20.614	19.190	24.837	26.851	26.625	26.704	26.800	30.647
Portugal	1.293	1.580	2.039	2.759	1.763	1.895	2.039	2.338	2.910	2.719	2.759	2.748	2.070
Slovénie	31	30	45	35	47	46	45	52	52	36	35	35	59
Autres pays de l'Union Européenne	12.096	16.379	26.552	37.857	19.549	22.221	26.552	33.025	36.378	39.992	37.857	33.282	36.315
Bulgarie	17	23	27	17	22	22	27	26	26	20	17	47	42
Tchéquie	54	76	247	610	96	77	247	517	601	659	610	483	601
Danemark	231	313	713	637	537	500	713	765	689	612	637	744	823
Estonie	0	0	0	0	0	0	0	0	0	0	0	0	0
Royaume-Uni	10.674	15.029	23.230	33.640	17.802	20.448	23.230	30.140	32.445	36.294	33.640	29.096	31.479
Hongrie	40	64	89	731	50	90	89	151	366	443	731	831	778
Lituanie	0	0	0	0	0	0	0	0	0	0	0	0	0
Lettonie	0	0	0	0	0	0	0	0	0	0	0	0	5
Pologne	44	72	339	1.003	129	147	339	465	610	537	1.003	924	1.056
Roumanie	28	31	67	160	29	40	67	58	167	184	160	143	152
Suède	1.001	732	1.782	933	825	838	1.782	830	1.185	1.114	933	779	851
Slovaquie	7	39	58	126	59	59	58	73	289	129	126	235	528
NAFTA	17.158	27.737	29.543	32.208	26.842	27.300	29.543	33.310	34.451	34.636	32.208	29.357	31.396
Canada	1.693	2.260	2.877	2.569	2.448	2.419	2.877	2.580	2.396	2.478	2.569	2.742	2.885
Mexique	215	342	351	280	331	359	351	484	386	301	280	236	220
Etats-Unis d'Amérique	15.250	25.135	26.315	29.359	24.063	24.522	26.315	30.246	31.669	31.857	29.359	26.379	28.291
MERCOSUR	437	474	521	824	538	632	521	546	667	610	824	817	929
Argentine	92	73	79	396	113	108	79	117	116	124	396	374	401
Bolivie	0	8	8	7	8	8	8	7	7	7	7	7	6
Brésil	219	250	261	162	239	282	261	222	268	185	162	148	169
Chili	82	83	110	240	118	175	110	139	217	287	240	233	285
Paraguay	0	9	8	7	8	8	8	8	7	7	7	0	0
Uruguay	44	51	55	12	52	51	55	53	52	0	12	55	68
Autres pays	37.741	48.661	38.526	42.860	30.253	35.495	38.526	35.490	37.325	42.924	42.860	40.990	46.290
Antilles néerlandaises	5.576	4.789	4.360	4.267	4.578	4.588	4.360	4.413	4.404	4.301	4.267	4.245	4.138
Australie	176	284	425	656	310	280	425	478	536	703	656	892	1.070
Suisse	1.694	2.358	2.878	3.065	2.287	2.756	2.878	2.939	2.959	3.148	3.065	2.938	3.691
CEI	396	1.081	745	1.693	961	797	745	664	1.138	1.114	1.693	1.848	2.266
Hong-Kong	741	1.043	3.260	3.460	2.851	3.038	3.260	3.332	2.976	3.765	3.460	3.241	5.177
Indonésie	146	286	321	246	328	331	321	262	246	234	246	145	141

16.4.2 CRÉDITS DE 25.000 EUR ET PLUS DONT LE BÉNÉFICIAIRE EST UN NON-RÉSIDENT: VENTILATION D'APRÈS LA ZONE GÉOGRAPHIQUE OÙ LE BÉNÉFICIAIRE A SA RÉSIDENCE (SUITE)

(fin de période, millions d'euros)

	2004	2005	2006	2007	2006			2007				2008	
					II	III	IV	I	II	III	IV	I	II
Inde	237	386	539	492	372	434	539	605	630	730	492	525	538
Iles Cayman	2.434	2.166	5.541	3.635	2.085	3.758	5.541	2.615	2.609	3.421	3.635	3.477	2.952
Turquie	540	1.075	1.080	1.635	1.167	1.149	1.080	1.471	1.314	1.635	1.635	1.592	2.188
Taiwan	901	1.204	2.010	452	1.106	1.216	2.010	518	518	544	452	405	379
Total zones et autres pays	108.868	145.743	161.690	209.190	136.442	151.569	161.690	178.373	194.721	206.989	209.190	200.018	216.533

Sources: Banque nationale de Belgique, Centrale des Crédits aux Entreprises

N.B.: Est considéré comme bénéficiaire celui qui a obtenu l'ouverture de crédit et qui a de la sorte l'initiative de son utilisation, initiative qu'il peut exercer en s'endettant lui-même envers l'intermédiaire financier ou en lui cédant des créances commerciales qu'il détient sur des tiers.

Référence bibliographique: Bulletin statistique de la Banque nationale de Belgique, 1999-IV, pp. 13-18. Bulletin statistique de la Banque nationale de Belgique, 2003-III, pp. 16.

17. Marché des capitaux

17.1 TITRES À REVENU FIXE
 17.1.1 TITRES À REVENU FIXE À PLUS D'UN AN PAR SECTEUR ÉMETTEUR

(millions d'euros)

	Sociétés non financières	Administrations publiques	dont: Pouvoir fédéral	Institutions financières ¹	Reste du monde ²	Total	dont: Titres libellés en euro
Emissions nettes							
1998	1.271	7.688	7.835	-10.630	9.092	7.421	635
1999	1.436	7.418	8.078	-4.349	27.677	32.182	32.054
2000	-595	7.194	7.444	-321	22.174	28.452	23.777
2001	5.691	4.226	4.653	-3.086	40.704	47.535	45.437
2002	1.628	4.800	4.445	-2.310	2.292	6.410	11.238
2003	6.805	-2.334	-1.577	-8.582	10.772	6.661	16.799
2004	6.104	-2.272	-2.875	-6.481	22.524	19.875	24.897
2005	-5.450	3.497	3.487	-7.578	21.598	12.066	10.090
2006	2.174	-1.622	-1.599	2.127	12.931	15.611	12.114
2007	-558	5.770	5.968	15.071	40.372	60.655	46.810
2006 I	1.502	7.091	6.939	1.193	4.334	14.120	11.916
II	708	-6.649	-6.502	-66	10.585	4.578	4.189
III	-1.673	-2.697	-2.700	506	-3.874	-7.737	-7.906
IV	1.637	633	663	493	1.886	4.650	3.914
2007 I	-63	-4.536	-4.525	2.668	-3.735	-5.667	-6.801
II	2.164	6.200	6.321	3.175	15.512	27.050	20.421
III	-4.611	6.198	6.201	4.524	3.963	10.074	7.030
IV	1.952	-2.092	-2.029	4.705	24.632	29.197	26.160
2008 I	285	-5.093	-4.943	-1.326	-1.971	-8.104	-9.446

17.1.1 TITRES À REVENU FIXE À PLUS D'UN AN PAR SECTEUR ÉMETTEUR (SUITE)

(millions d'euros)

	Sociétés non financières	Administrations publiques	dont: Pouvoir fédéral	Institutions financières ¹	Reste du monde ²	Total	dont: Titres libellés en euro
Encours à fin de période							
1998	9.430	207.001	203.045	83.729	144.554	444.714	378.200
1999	10.803	214.479	211.182	79.284	178.621	483.187	408.327
2000	10.190	222.034	218.986	78.929	202.974	514.126	432.081
2001	15.933	226.807	224.187	74.730	245.466	562.936	476.642
2002	17.558	231.407	228.431	72.443	240.376	561.784	489.536
2003	24.334	229.687	227.468	63.852	240.651	558.525	506.867
2004	30.430	227.729	224.907	57.392	262.417	577.968	533.725
2005	24.934	231.535	228.704	49.837	287.909	594.216	542.843
2006	27.034	230.163	227.354	52.681	293.624	603.502	554.278
2007	26.376	236.102	233.492	67.729	330.086	660.294	599.410
2006 I	26.415	238.686	235.703	51.706	290.434	607.241	555.206
II	27.078	232.112	229.276	51.619	297.822	608.630	558.024
III	25.437	229.478	226.639	52.208	295.119	602.242	551.878
IV	27.034	230.163	227.354	52.681	293.624	603.502	554.278
2007 I	26.968	225.672	222.874	55.344	288.981	596.965	547.108
II	29.016	231.888	229.211	58.483	301.012	620.400	564.536
III	24.420	238.145	235.471	63.023	305.611	631.198	572.980
IV	26.376	236.102	233.492	67.729	330.086	660.294	599.410
2008 I	26.691	231.108	228.648	66.422	329.481	653.702	592.349

¹ Ce secteur comprend les autorités monétaires, les établissements de crédit, les organismes de placement collectif monétaires et non monétaires, les sociétés d'assurances et fonds de pension, l'Office des chèques postaux (jusqu'à la création de la Banque de la Poste en avril 1998), l'IRG (jusqu'à sa dissolution en 1999), le Fonds de protection des dépôts et des instruments financiers, les sociétés de bourse, les sociétés hypothécaires, les sociétés régionales de logement social et les holdings financiers.

² Titres émis par le reste du monde et souscrits par les secteurs intérieurs de l'économie.

17.1.2 TITRES À REVENU FIXE À PLUS D'UN AN : VENTILATION PAR SECTEUR ÉMETTEUR ET PAR SECTEUR DÉTENTEUR

(encours à fin de période, millions d'euros)

	Détenteurs							dont	
	Particuliers	Sociétés non financières	Administrations publiques	Institutions financières monétaires ¹	Sociétés d'assurances et fonds de pension ²	Autres institutions financières ³	Reste du monde	Total	Titres libellés en euro
2001									
Emetteurs									
Sociétés non financières	4.196	668	7	2.766	1.161	123	7.013	15.933	14.837
Pouvoir fédéral	12.804	2.216	6.113	76.706	26.538	8.067	91.742	224.187	219.460
Communautés et régions	-	1	534	1.594	2	0	488	2.620	2.620
Administrations locales	-	-	0	1	-	0	-	1	1
Administrations de sécurité sociale	-	-	-	0	-	0	0	0	0
Institutions financières	61.897	259	220	3.102	1.159	444	7.649	74.730	74.043
Reste du monde ⁴	69.352	3.510	56	136.619	26.603	9.325	-	245.466	165.682
Total Emetteurs	148.249	6.655	6.929	220.787	55.464	17.959	106.892	562.936	476.642
2002									
Emetteurs									
Sociétés non financières	4.232	1.416	6	759	851	141	10.153	17.558	17.436
Pouvoir fédéral	12.297	1.806	7.766	68.358	25.048	7.529	105.627	228.431	224.838
Communautés et régions	-	0	536	1.678	13	17	732	2.976	2.976
Administrations locales	-	-	0	0	-	0	-	0	0
Administrations de sécurité sociale	-	-	-	0	-	0	0	0	0
Institutions financières	59.603	414	272	2.958	891	488	7.817	72.443	71.712
Reste du monde ⁴	59.284	5.133	81	131.701	32.032	12.145	-	240.376	172.574
Total Emetteurs	135.417	8.769	8.661	205.454	58.835	20.320	124.329	561.784	489.536
2003									
Emetteurs									
Sociétés non financières	4.980	1.573	6	1.348	1.106	301	15.022	24.334	24.247
Pouvoir fédéral	10.123	2.070	8.952	67.281	24.066	7.261	107.716	227.468	224.679
Communautés et régions	-	0	516	830	28	0	845	2.219	2.219
Administrations locales	-	-	0	0	-	0	-	0	0
Administrations de sécurité sociale	-	-	-	0	-	0	0	0	0
Institutions financières	52.893	313	312	2.629	1.149	433	6.124	63.852	63.102
Reste du monde ⁴	46.299	3.367	94	135.630	43.030	12.232	-	240.651	192.621
Total Emetteurs	114.294	7.323	9.879	207.718	69.379	20.226	129.706	558.525	506.867
2004									
Emetteurs									
Sociétés non financières	5.051	847	5	1.379	1.366	340	21.441	30.430	30.337
Pouvoir fédéral	9.505	3.083	9.038	61.388	25.049	6.092	110.752	224.907	223.406
Communautés et régions	-	3	355	1.064	38	0	1.363	2.822	2.822
Administrations locales	-	-	0	0	-	0	-	0	0
Administrations de sécurité sociale	-	-	-	0	-	0	0	0	0
Institutions financières	47.045	257	348	3.043	1.373	352	4.974	57.392	56.484
Reste du monde ⁴	34.336	1.892	86	149.720	57.417	18.966	-	262.417	220.676
Total Emetteurs	95.938	6.081	9.833	216.593	85.243	25.750	138.530	577.968	533.725
2005									
Emetteurs									
Sociétés non financières	3.535	741	3	1.123	1.779	1.193	16.561	24.934	24.847
Pouvoir fédéral	8.490	3.231	10.088	61.677	26.365	5.181	113.672	228.704	226.762
Communautés et régions	-	3	240	1.207	49	0	1.333	2.832	2.832

17.1.2 TITRES À REVENU FIXE À PLUS D'UN AN : VENTILATION PAR SECTEUR ÉMETTEUR ET PAR SECTEUR DÉTENTEUR (SUITE)

(encours à fin de période, millions d'euros)

	Détenteurs							dont	
	Particuliers	Sociétés non financières	Administrations publiques	Institutions financières monétaires ¹	Sociétés d'assurances et fonds de pension ²	Autres institutions financières ³	Reste du monde	Total	Titres libellés en euro
Administrations locales	-	-	0	0	-	0	-	0	0
Administrations de sécurité sociale	-	-	-	0	-	0	0	0	0
Institutions financières	39.144	203	348	2.712	1.704	345	5.380	49.837	48.520
Reste du monde ⁴	33.077	3.427	75	163.551	69.867	17.912	-	287.909	239.882
Total Emetteurs	84.246	7.604	10.753	230.270	99.764	24.631	136.948	594.216	542.843
2006									
Emetteurs									
Sociétés non financières	3.217	1.379	1	1.587	1.915	1.140	17.795	27.034	26.948
Pouvoir fédéral	8.272	1.928	9.809	56.857	25.535	12.672	112.282	227.354	225.564
Communautés et régions	-	3	230	1.202	172	0	1.202	2.809	2.809
Administrations locales	-	-	0	0	-	0	-	0	0
Administrations de sécurité sociale	-	-	-	0	-	0	0	0	0
Institutions financières	36.919	187	391	2.577	1.886	351	10.372	52.681	50.065
Reste du monde ⁴	23.404	2.013	33	161.269	83.319	23.586	-	293.624	248.893
Total Emetteurs	71.811	5.509	10.463	223.492	112.827	37.749	141.650	603.502	554.278
2007									
Emetteurs									
Sociétés non financières	3.044	1.386	1	607	2.071	785	18.483	26.376	26.363
Pouvoir fédéral	7.477	1.917	15.270	45.191	23.960	15.576	124.102	233.492	231.809
Communautés et régions	-	3	262	1.269	34	0	1.042	2.610	2.610
Administrations locales	-	-	0	0	-	0	-	0	0
Administrations de sécurité sociale	-	-	-	0	-	0	0	0	0
Institutions financières	39.827	148	376	5.016	2.007	406	19.949	67.729	63.256
Reste du monde ⁴	25.860	1.400	34	173.907	94.747	34.139	-	330.086	275.372
Total Emetteurs	76.208	4.853	15.943	225.990	122.819	50.906	163.576	660.294	599.410
2008 I									
Emetteurs									
Sociétés non financières	3.144	1.390	0	640	2.120	713	18.684	26.691	26.679
Pouvoir fédéral	7.065	2.025	11.880	45.164	24.560	15.894	122.062	228.648	226.972
Communautés et régions	-	34	286	1.145	34	0	960	2.460	2.460
Administrations locales	-	-	0	0	-	0	-	0	0
Administrations de sécurité sociale	-	-	-	0	-	0	0	0	0
Institutions financières	38.661	148	386	4.978	2.051	408	19.789	66.422	61.947
Reste du monde ⁴	28.126	984	34	168.264	97.231	34.842	-	329.481	274.291
Total Emetteurs	76.996	4.580	12.586	220.191	125.996	51.857	161.495	653.702	592.349

¹ Autorités monétaires, établissements de crédit et organismes de placement collectif monétaires.² Y compris le Fonds de protection des dépôts et des instruments financiers.³ Organismes de placement collectif non monétaires, Office des chèques postaux (jusqu'à la création de la Banque de la Poste en avril 1998), IRG (jusqu'à sa dissolution en 1999), sociétés de bourse, sociétés hypothécaires, sociétés régionales de logement social et holdings financiers.⁴ Titres émis par le reste du monde et détenus par les secteurs intérieurs de l'économie.

17.1.3 TITRES À REVENU FIXE À PLUS D'UN AN DÉTENUS PAR LES PARTICULIERS

(millions d'euros)

	Sociétés non financières	Administrations publiques	Institutions financières ¹	Reste du monde ²	Total	dont: Titres libellés en euro
Acquisitions nettes						
1998	26	4.838	-6.847	1.967	-15	-1.005
1999	343	-533	-2.674	8.470	5.605	-1.398
2000	-366	162	-987	2.167	975	-4.361
2001	1.187	462	-3.599	-2.134	-4.084	-4.881
2002	36	-501	-2.294	-5.674	-8.433	-7.166
2003	747	-2.215	-6.710	-7.683	-15.861	-14.037
2004	71	-630	-5.848	-10.587	-16.994	-10.976
2005	-1.516	-1.027	-7.901	-3.357	-13.802	-14.171
2006	-318	-230	-2.225	-6.561	-9.334	-7.241
2007	-173	-802	2.908	2.200	4.133	-3.022
2006 I	-160	-164	-418	-4.937	-5.678	-4.661
II	-77	2	-681	-2.104	-2.860	-3.721
III	-344	-123	-504	-2.466	-3.438	-2.112
IV	262	55	-622	2.947	2.642	3.253
2007 I	-20	-182	522	-1.218	-898	-1.536
II	20	-7	-209	-1.759	-1.955	-4.895
III	-406	-248	1.094	3.139	3.579	1.713
IV	234	-365	1.501	2.039	3.408	1.696
2008 I	100	-413	-1.166	460	-1.020	1.428

17.1.3 TITRES À REVENU FIXE À PLUS D'UN AN DÉTENUS PAR LES PARTICULIERS (SUITE)

(millions d'euros)

	Sociétés non financières	Administrations publiques	Institutions financières ¹	Reste du monde ²	Total	dont: Titres libellés en euro
Encours à fin de période						
1998	3.032	12.770	69.158	58.030	142.990	124.766
1999	3.375	12.183	66.483	68.907	150.948	123.314
2000	3.009	12.350	65.496	70.971	151.825	118.957
2001	4.196	12.804	61.897	69.352	148.249	114.069
2002	4.232	12.297	59.603	59.284	135.417	106.896
2003	4.980	10.123	52.893	46.299	114.294	92.900
2004	5.051	9.505	47.045	34.336	95.938	81.937
2005	3.535	8.490	39.144	33.077	84.246	67.778
2006	3.217	8.272	36.919	23.404	71.811	60.550
2007	3.044	7.477	39.827	25.860	76.208	57.534
2006 I	3.375	8.329	38.726	27.165	77.596	63.120
II	3.299	8.334	38.045	24.472	74.150	59.402
III	2.955	8.214	37.541	21.251	69.961	57.294
IV	3.217	8.272	36.919	23.404	71.811	60.550
2007 I	3.197	8.092	37.441	22.032	70.761	59.016
II	3.217	8.086	37.232	20.242	68.777	54.123
III	2.810	7.840	38.326	23.667	72.644	55.837
IV	3.044	7.477	39.827	25.860	76.208	57.534
2008 I	3.144	7.065	38.661	28.126	76.996	58.964

¹ Ce secteur comprend les autorités monétaires, les établissements de crédit, les organismes de placement collectif monétaires et non monétaires, les sociétés d'assurances et fonds de pension, l'Office des chèques postaux (jusqu'à la création de la Banque de la Poste en avril 1998), l'IRG (jusqu'à sa dissolution en 1999), le Fonds de protection des dépôts et des instruments financiers, les sociétés de bourse, les sociétés hypothécaires, les sociétés régionales de logement social et les holdings financiers.

² Titres émis par le reste du monde et souscrits par les secteurs intérieurs de l'économie.

17.1.4 APPEL PUBLIC AU MARCHÉ PRIMAIRE DES TITRES À REVENU FIXE

(données semestrielles, millions d'euros)

	1998	1999	2000	2001	2002	2003	2004	2005	2006	2007	
										année	II
Obligations	n.	n.	182	64	381	1.229	5.516	4.966	5.542	5.287	2.524
Sociétés belges	n.	n.	109	4	8	50	228	375	236	208	164
Sociétés étrangères	n.	n.	73	60	373	1.179	5.288	4.591	5.306	5.079	2.360
Titres de dette avec un risque sur le capital	n.	n.	3.193	1.336	1.501	341	268	549	1.109	773	355
Sociétés belges	n.	n.	135	107	0	0	0	0	18	0	0
Sociétés étrangères	n.	n.	3.058	1.229	1.501	341	268	549	1.091	773	355
Total	1.658	2.488	3.375	1.400	1.882	1.570	5.784	5.515	6.651	6.060	2.879
Bons d'État ¹	1.594	1.040	1.218	1.042	1.298	1.284	848	577	680	519	203
Certificats subordonnés émis par les établissements de crédit ²	573	2.197	1.785	1.155	52	666	955	1.053	1.440	1.539	n.
Bons de capitalisation au porteur	176	40	19	38	0	0	6	131	97	187	n.

Source: CBFA

N.B.: Opérations pour lesquelles un dossier a été soumis à la CBFA (Art.27 de l'A.R. n°185 du 9 juillet 1935 sur le contrôle des banques et le régime des émissions de titres et valeurs).

¹ Source: Administration de la Trésorerie.

² Depuis la loi du 22 mars 1993 relative au statut et au contrôle des établissements de crédit, un prospectus est requis pour les émissions continues de tels certificats.

17.1.5 ÉMISSIONS PUBLIQUES D'OBLIGATIONS EN MONNAIE NATIONALE À PLUS D'UN AN PAR LE SECTEUR PUBLIC

		Emetteurs ¹	Période		Taux d'intérêt nominal (p.c.)	Cours d'émission (p.c.)	Durée de l'emprunt		Montants émis (millions d'euros) ²	Rendement pour le porteur (p.c.) ³	
			Emission	Echéance			Années	Mois		A l'échéance intercalaire	A l'échéance finale
2000	24 février	EB/BES 4	2000	2005/07	5,1	100,00	5/7		272	5,10	5,10
	25 février	EB/BES 4	2000	2008	5,5	100,00	8		141	-	5,50
	23 mai	EB/BES 4	2000	2005/07	5,2	100,00	5/7		253	5,20	5,20
	24 mai	EB/BES 4	2000	2008	5,5	100,00	8		94	-	5,50
	24 août	EB/BES 4	2000	2005/07	5,25	100,00	5/7		200	5,25	5,25
	25 août	EB/BES 4	2000	2008	5,45	100,00	8		54	-	5,45
	23 novembre	EB/BES 4	2000	2005/07	5,05	100,00	5/7		141	5,05	5,05
	24 novembre	EB/BES 4	2000	2008	5,30	100,00	8		64	-	5,30
2001	22 février	EB/BES 4	2001	2006/08	4,55	100,00	5/7		207	4,55	4,55
	23 février	EB/BES 4	2001	2009	4,75	100,00	8		69	-	4,75
	22 mai	EB/BES 4	2001	2006/08	4,65	100,00	5/7		166	4,65	4,65
	23 mai	EB/BES 4	2001	2009	4,9	100,00	8		74	-	4,90
	24 août	EB/BES 4	2001	2006/08	4,35	100,00	5/7		150	4,35	4,35
	25 août	EB/BES 4	2001	2009	4,75	100,00	8		122	-	4,75
	23 novembre	EB/BES 4	2001	2006/08	3,65	99,00	5/7		118	3,87	3,82
	24 novembre	EB/BES 4	2001	2009	4,15	99,00	8		133	-	4,30
2002	21 février	EB/BES 4	2002	2007/09	4,4	100,00	5/7		299	4,40	4,40
	22 février	EB/BES 4	2002	2010	4,7	100,00	8		162	-	4,70
	24 mai	EB/BES 4	2002	2007/09	4,6	100,00	5/7		216	4,60	4,60
	25 mai	EB/BES 4	2002	2010	4,95	100,00	8		180	-	4,95
	26 août	EB/BES 4	2002	2007/09	3,85	99,50	5/7		112	3,96	3,93
	27 août	EB/BES 4	2002	2010	4,2	99,50	8		117	-	4,28
	25 novembre	EB/BES 4	2002	2007/09	3,6	100,00	5/7		99	3,60	3,60
	26 novembre	EB/BES 4	2002	2010	4,05	100,00	8		113	-	4,05
2003	21 février	EB/BES 4	2003	2008/10	3,05	100,00	5/7		116	3,05	3,05
	22 février	EB/BES 4	2003	2011	3,6	100,00	8		160	-	3,60
	22 mai	EB/BES 4	2003	2008	2,8	100,00	5		86	-	2,80
	23 mai	EB/BES 4	2003	2011	3,4	100,00	8		181	-	3,40
	26 août	EB/BES 4	2003	2008	3,2	100,00	5		179	-	3,20
	27 août	EB/BES 4	2003	2011	3,7	100,00	8		141	-	3,70
	25 novembre	EB/BES 4	2003	2008	3,4	100,00	5		208	-	3,40
	26 novembre	EB/BES 4	2003	2011	3,95	100,00	8		213	-	3,95
2004	24 février	EB/BES 4	2004	2009	3,1	100,00	5		73	-	3,10
	25 février	EB/BES 4	2004	2012	3,6	100,00	8		103	-	3,60
	25 mai	EB/BES 4	2004	2009	3,3	100,00	5		129	-	3,30
	26 mai	EB/BES 4	2004	2012	3,8	100,00	8		130	-	3,80
	26 août	EB/BES 4	2004	2009	3,15	100,00	5		104	-	3,15
	27 août	EB/BES 4	2004	2012	3,65	100,00	8		116	-	3,65
	25 novembre	EB/BES 4	2004	2009	2,90	100,00	5		65	-	2,90
	26 novembre	EB/BES 4	2004	2012	3,40	100,00	8		130	-	3,40
2005	23 février	EB/BES 4	2005	2010	2,8	100,00	5		58	-	2,80
	24 février	EB/BES 4	2005	2013	3,25	100,00	8		95	-	3,25
	26 mai	EB/BES 4	2005	2010	2,60	100,00	5		50	-	2,60
	27 mai	EB/BES 4	2005	2013	3,00	100,00	8		73	-	3,00
	25 août	EB/BES 4	2005	2010	2,60	100,50	5		58	-	2,49
	26 août	EB/BES 4	2005	2013	3,00	100,50	8		100	-	2,93
	24 novembre	EB/BES 4	2005	2010	2,85	100,00	5		55	-	2,85
	25 novembre	EB/BES 4	2005	2013	3,20	100,00	8		88	-	3,20
2006	23 février	EB/BES 4	2006	2011	3,00	100,00	5		146	-	3,00

17.1.6 ENCOURS DES OBLIGATIONS LINÉAIRES

(fin de période, millions d'euros)

Emission	Echéance	Code	Taux d'intérêt nominal (p.c.)	2003	2004	2005	2006	2007	2008				
									juin	juill.	août	sep.	
1992	01/10/07	257	8,50	8.413	8.413	8.413	7.378	0	0	0	0	0	0
1992	24/12/12	262	8,00	8.547	8.547	8.547	8.547	8.547	8.547	8.547	8.547	8.547	8.547
1993	29/04/04	265	7,25	8.444	0	0	0	0	0	0	0	0	0
1993	29/07/08	268	7,50	7.966	7.966	7.966	7.966	7.669	7.408	0	0	0	0
1994	31/03/05	273	6,50	10.178	7.308	0	0	0	0	0	0	0	0
1994	15/10/04	275	7,75	4.477	0	0	0	0	0	0	0	0	0
1995	28/03/15	282	8,00	6.220	6.220	6.220	6.220	6.220	6.220	6.220	6.220	6.220	6.220
1995	15/05/06	283	7,00	8.465	8.465	7.952	0	0	0	0	0	0	0
1996	28/03/07	286	6,25	13.492	13.492	13.492	12.211	0	0	0	0	0	0
1997	28/03/08	288	5,75 ¹	12.387	12.387	12.387	12.387	11.209	0	0	0	0	0
1998	28/03/28	291	5,50	10.576	10.576	10.576	10.576	11.860	11.860	11.860	11.860	11.860	11.860
1999	28/03/09	292	3,75	16.463	18.763	18.762	18.762	18.762	18.762	18.762	18.762	18.762	18.762
1999	28/09/05	294	4,75	11.901	10.274	0	0	0	0	0	0	0	0
2000	28/09/10	295	5,75	15.844	15.844	15.844	15.844	15.844	15.844	15.844	15.844	15.844	15.844
2001	28/09/11	296	5,00	10.546	10.546	10.546	11.385	11.385	11.385	11.385	11.385	11.385	11.385
2001	28/09/06	297	4,75	9.611	9.611	8.572	0	0	0	0	0	0	0
2002	28/09/12	298	5,00	11.417	11.417	11.417	11.417	11.737	11.737	11.737	11.737	11.737	11.737
2002	24/04/06	299	VAR	2.000	2.000	2.000	0	0	0	0	0	0	0
2002	28/09/17	300	5,50	6.723	8.438	8.438	8.438	8.438	8.438	8.438	8.438	8.438	8.438
2003	28/09/13	301	4,25	12.975	12.975	12.975	12.975	12.975	12.975	12.975	12.975	12.975	12.975
2003	28/09/08	302	3,00	8.500	8.500	8.500	8.500	8.364	7.915	7.855	7.855	7.855	0
2004	28/09/14	303	4,25		11.560	11.560	11.560	11.560	11.560	11.560	11.560	11.560	11.560
2004	28/03/35	304	5,00		6.813	9.931	12.318	12.318	13.583	13.583	13.583	13.583	13.583
2005	28/03/10	305	3,00			8.848	8.848	8.848	8.848	8.848	8.848	8.848	8.848
2005	28/09/15	306	3,75			11.294	11.294	11.294	11.294	11.294	11.294	11.294	11.294
2006	28/09/16	307	3,25				12.175	12.175	12.175	12.175	12.175	12.175	12.175
2006	28/03/22	308	4,00				5.425	8.400	9.455	9.455	9.455	9.455	9.455
2007	28/03/17	309	4,00					11.176	11.176	11.176	11.176	11.176	11.176
2007	28/03/13	310	4,00					9.123	10.095	10.095	10.095	10.095	10.095
2007	22/06/11	311	VAR					3.000	3.000	3.000	3.000	3.000	3.000
2008	28/03/18	312	4,00						7.053	8.164	8.293	8.293	8.293
2008	28/03/11	313	3,50						4.840	6.359	6.530	6.530	6.530
2008	28/03/14	314	4,00						5.000	6.315	6.481	6.481	6.481
TOTAL				205.146	210.113	214.239	214.225	220.904	229.170	225.647	226.113	218.258	

¹ Fusion des deux lignes d'OLO émises en FRF et en DEM et fongibles en euro, avec la présente ligne, au 1er janvier 1999.

17.1.7 DÉTENTION DES OBLIGATIONS LINÉAIRES

(fin de période, millions d'euros)

	Belgique					Etranger						Total général			
	MFI		Autres institu- tions finan- cières	Administra- tions publi- ques	Autres	Total	Union Européenne hors Belgique				Reste du monde		Total		
	Etablis- sements de crédit	Autres ¹					MUMS		Autres états-membres		Banques			Autre clientèle	
			MFI	Autre clientèle	MFI	Autre clientèle									
1998	64.128		24.028	3.701	14.834	106.691								33.833	140.523
1999	38.181	6.410	28.396	2.172	7.216	82.375	51.228	5.682			18.073	689		75.672	158.047
2000	39.169	8.169	23.331	2.309	7.123	80.101	53.556	4.549			34.757	193		93.055	173.156
2001	32.184	2.776	27.634	4.732	5.811	73.137	64.190	5.796	17.324	1.250	22.732	1.298		112.590	185.727
2002	29.621	2.392	26.478	7.650	2.905	69.046	67.556	5.784	23.014	1.378	28.789	1.788		128.309	197.355
2003	29.098	2.070	25.068	8.763	3.125	68.124	72.912	4.546	25.022	515	32.329	1.698		137.022	205.146
2004	28.221	1.844	24.111	8.586	4.282	67.044	77.975	4.333	27.215	199	32.543	805		143.069	210.113
2005	21.749	1.730	24.267	10.179	7.109	65.034	72.435	2.873	37.293	1.139	34.717	978		149.436	214.469
2006	26.552	2.255	20.875	9.707	3.192	62.581	75.652	2.469	31.255	1.564	39.383	1.322		151.645	214.225
2007	18.070	3.226	16.372	15.618	2.953	56.239	75.605	1.871	29.473	847	55.608	1.261		164.665	220.904
2006 II	26.282	2.116	23.600	9.554	3.295	64.847	75.018	2.897	31.585	1.489	38.817	1.128		150.934	215.781
III	29.617	2.343	22.482	9.491	3.219	67.152	69.555	2.771	33.783	1.731	36.884	1.251		145.976	213.128
IV	26.552	2.255	20.875	9.707	3.192	62.581	75.652	2.469	31.255	1.564	39.383	1.322		151.645	214.225
2007 I	22.367	2.528	17.610	9.124	2.886	54.514	77.503	1.688	33.384	1.558	39.871	1.336		155.339	209.854
II	18.600	2.521	17.806	12.336	3.420	54.683	79.150	1.811	30.977	1.135	47.654	1.357		162.084	216.767
III	22.258	2.883	15.492	11.543	3.042	55.218	76.834	1.789	30.776	1.030	56.257	1.460		168.146	223.364
IV	18.070	3.226	16.372	15.618	2.953	56.239	75.605	1.871	29.473	847	55.608	1.261		164.665	220.904
2008 I	18.945	3.562	12.877	12.004	3.024	50.412	73.721	1.642	20.982	162	65.003	1.227		162.738	213.150
II ^p	29.765	3.730	13.510	16.531	2.876	66.412	67.309	1.280	26.460	226	66.200	1.328		162.803	229.215

N.B.: Sur base du rapport qu'effectuent obligatoirement les établissements qui ont obtenu l'autorisation de tenir des comptes pour les titres de la dette publique (Art. 49 de l'A.R. du 23 janvier 1991 modifié par l'Art. 1 de l'A.R. du 11 juin 2001).

¹ Banque Nationale de Belgique et les organismes de placement collectif monétaires. Jusqu'en décembre 1998 y compris, ces MFI sont comprises dans 'Autres institutions financières'.

Référence bibliographique: Bulletin de la Banque nationale de Belgique, LXVIIe année, numéro 4, avril 1992. Bulletin statistique de la Banque nationale de Belgique, 1999-III, p.13. Bulletin statistique de la Banque nationale de Belgique, 2001-IV, p.21.

17.2 ACTIONS ET AUTRES PARTICIPATIONS

17.2.1 ÉMISSIONS D'ACTIONS

(millions d'euros)

	Constitutions de sociétés				Augmentations de capital							Réductions de capital				Emissions effectuées par apports en espèces ¹	
	Apports en espèces	Apports en nature	Montant à libérer	Total	Apports en espèces	Apports en nature	Montant à libérer	Conversions de fonds propres	Conversions de dettes	Primes d'émission	Total	Remboursement aux actionnaires	Apurement de pertes	Autres ²	Total	Total ¹	dont: émissions publiques
1998	1.057	6.535	450	8.044	9.054	12.009	922	498	2.407	2.966	27.856	2.482	1.458	n.	n.	13.074	1.053
1999	1.090	3.107	358	4.555	16.016	15.473	1.316	1.271	2.850	2.404	39.330	2.532	1.936	n.	n.	19.510	2.009
2000	1.351	2.932	581	4.864	21.629	30.842	1.438	782	2.104	8.193	64.988	4.537	1.262	n.	n.	31.174	7.033
2001	955	22.431	454	23.841	13.155	32.311	215	1.030	4.051	1.776	52.539	7.208	2.582	n.	n.	15.887	188
2002	717	3.203	284	4.204	12.689	32.438	620	1.197	2.629	1.833	51.406	5.883	2.332	n.	n.	15.240	350
2003	766	8.998	244	10.008	12.206	18.175	846	722	5.429	3.331	40.709	16.070	14.244	10.772	41.086	13.975	352
2004	1.041	1.394	356	2.791	25.065	25.754	3.587	3.660	5.477	6.828	70.371	14.208	2.807	15.146	32.161	27.512	3.559
2005	878	1.563	250	2.691	12.447	17.076	1.424	2.897	3.321	6.863	44.028	9.914	9.052	21.081	40.047	15.090	1.827
2006	5.152	9.911	3.358	18.421	59.984	33.397	1.239	1.139	4.318	17.920	117.997	26.801	3.065	8.514	38.381	72.144	1.329
2007	4.202	3.297	738	8.237	65.443	67.467	4.001	5.800	4.203	37.893	184.806	29.236	4.064	13.719	47.019	81.765	17.691
2007 juill.	297	189	52	538	5.127	2.152	269	1.979	1.270	2.284	13.082	2.417	148	1.007	3.572	5.725	1.197
août	93	182	20	296	6.005	307	9	127	160	182	6.789	2.435	249	159	2.842	6.273	0
sep.	293	116	21	430	5.006	2.237	49	79	296	1.360	9.026	951	211	191	1.352	6.645	0
oct.	325	321	92	737	6.187	1.628	168	523	335	3.139	11.981	4.695	763	348	5.806	9.450	13.714
nov.	169	346	26	541	2.127	19.327	1.578	88	233	906	24.259	1.991	308	2.144	4.443	3.142	2.128
déc.	209	878	126	1.214	17.501	31.560	830	725	571	17.553	68.740	11.173	561	7.812	19.546	20.163	57
2008 jan.	130	759	39	928	3.659	76.826	11	62	60	4.436	85.054	22.002	91	36.845	58.939	4.366	1
fév.	67	1.201	20	1.288	1.106	101	120	440	412	35	2.214	621	210	99	929	1.185	0
mars	152	148	21	321	3.226	1.096	24	62	186	2.151	6.746	300	78	682	1.060	3.535	10
avril	388	1.078	25	1.492	2.808	891	79	60	199	2.625	6.661	86	33	271	389	3.380	0
mai	62	59	25	146	1.802	3.666	342	73	185	69	6.136	6.891	31	126	7.049	1.933	82
juin	97	227	35	358	1.284	440	171	323	422	1.313	3.954	1.599	5.194	384	7.178	1.932	33
juill.	158	280	35	473	3.493	5.218	34	232	345	2.198	11.521	591	157	673	1.421	4.547	

Sources: BNB, CBFA

N.B.: Y compris les actions émises par les intermédiaires financiers.

¹ Y compris les primes d'émission en espèces.² Cette rubrique comprend essentiellement les réductions de capital à la suite de liquidations, fusions par absorption et scissions partielles.

17.2.2 APPEL PUBLIC AU MARCHÉ PRIMAIRE DES ACTIONS ET AUTRES PARTICIPATIONS

(données semestrielles, millions d'euros)

	1998	1999	2000	2001	2002	2003	2004	2005	2006	2007	
										année	II
Emissions d'actions											
Sociétés belges	1.053	2.009	7.033	188	350	352	3.559	1.828	1.329	17.691	17.098
Sociétés étrangères ¹	97	172	775	62	123	33	91	16	0	0	0
Total	1.150	2.181	7.808	250	473	385	3.650	1.844	1.329	17.691	17.098
Emissions de parts et d'actions d'OPC ²											
Organismes de placement collectif belges	19.943	26.091	33.845	25.529	18.313	20.159	23.125	34.890	39.994	56.512	31.438
Organismes de placement collectif étrangers	10.800	13.139	14.591	11.133	12.394	12.174	12.231	30.030	n.	n.	n.
Total	30.742	39.230	48.435	36.661	30.707	32.333	35.356	64.919	n.	n.	n.
dont Sicav	10.691	12.951	14.457	11.081	12.079	12.142	11.212	26.394	n.	n.	n.

Source: CBFA

¹ Les données chiffrées ne tiennent pas compte de certificats représentatifs de valeurs étrangères.

² Voir aussi tableaux 13.2.3.1 et 14.1.1

17.2.3 ACTIVITÉ BOURSIÈRE

	Valeurs belges						Valeurs étrangères ¹
	Cours des actions (indices année 1985 = 100) ^{1 2}		Capitalisation boursière des actions à fin de période (millions d'euros) ¹	Capitaux traités: moyenne par séance (milliers d'euros) ^{1 3}	Taux de rendement des actions (p.c.) ^{4 5}	Rapport cours/bénéfice ^{4 6}	Capitaux traités: moyenne par séance (milliers d'euros) ³
	Indice des cours (dividendes non réinvestis)	Indice return (dividendes réinvestis)					
1998	504,7	759,7	208.419,0	202.318,3	1,7	19,5	20.064,5
1999	521,6	797,1	184.508,7	202.146,2	1,7	20,1	18.319,7
2000	470,7	732,8	196.657,8	166.440,9	1,9	17,4	24.783,6
2001	442,1	702,9	186.258,3	169.820,7	2,1	14,6	12.621,0
2002	393,9	640,3	122.454,3	149.451,6	2,6	12,8	9.448,8
2003	334,3	560,3	137.592,5	143.504,8	3,2	12,2	5.011,7
2004	438,2	754,9	200.918,4	217.625,8	2,6	14,2	4.785,6
2005	566,7	999,6	244.574,0	361.199,4	2,5	13,4	6.106,5
2006	703,2	1.268,8	300.454,0	469.441,2	2,3	14,0	12.048,8
2007	799,1	1.472,7	263.718,0	659.201,2	2,4	12,7	10.742,3
2006 septembre	715,5	1.300,8	277.784,0	517.030,0	2,3	13,8	13.581,0
octobre	741,4	1.348,4	282.973,0	455.714,0	2,2	14,0	9.573,0
novembre	754,3	1.371,9	283.398,0	471.401,0	2,2	14,1	9.577,0
décembre	771,3	1.403,3	300.454,0	451.493,0	2,0	15,0	9.755,0
2007 janvier	797,7	1.451,8	304.528,0	480.615,0	2,0	15,2	11.159,0
février	809,9	1.474,2	298.325,0	568.272,0	2,2	14,2	13.540,0
mars	790,1	1.438,2	311.393,0	650.780,0	2,4	12,7	15.135,0
avril	830,3	1.513,6	316.867,0	553.643,0	2,4	13,0	8.009,0
mai	847,7	1.562,2	322.725,0	780.711,0	2,3	13,2	13.318,0
juin	834,8	1.546,2	317.988,0	650.724,0	2,4	13,0	9.904,0
juillet	824,5	1.527,5	274.957,0	586.345,0	2,5	12,4	8.091,0
août	764,6	1.418,7	267.993,0	725.173,0	2,5	12,3	8.166,0
septembre	780,0	1.448,5	260.728,0	701.257,0	2,6	11,9	8.075,0
octobre	803,2	1.492,1	286.828,0	859.063,0	2,5	12,2	7.019,0
novembre	751,1	1.395,4	265.985,0	789.842,0	2,7	11,5	13.875,0
décembre	755,2	1.403,7	263.718,0	512.707,0	2,7	11,4	12.782,0
2008 janvier	708,2	1.316,6	239.891,0	780.845,0	3,1	10,1	11.113,0
février	685,4	1.274,5	241.398,0	637.804,0	3,0	10,4	5.741,0
mars	680,0	1.264,4	238.924,0	640.694,0	3,4	10,7	8.493,0
avril	710,6	1.323,9	246.829,0	553.416,0	3,3	11,2	4.518,0
mai	702,8	1.332,1	234.725,0	554.622,0	3,5	10,7	5.008,0
juin	656,3	1.250,2	199.177,0	616.736,0	4,1	9,2	4.883,0
juillet	575,6	1.096,7	189.131,0	536.994,0	4,7	7,6	4.788,0
août	567,2	1.080,8	198.293,0	407.237,0	4,4	8,0	3.557,0
septembre	545,2	1.039,2	165.763,0	618.796,0	5,4	6,6	4.959,0

¹ Source: EURONEXT² Indice moyen de la période.³ Obligations de sociétés et actions.⁴ Source: ING Belgique⁵ Rapport du dernier dividende net payé au cours à la fin du mois.⁶ Rapport de la capitalisation boursière à la fin du mois au bénéfice des sociétés composant l'indice 30 de ING Belgique.

18. Marché monétaire

18.6 ÉMISSION DE CERTIFICATS DE TRÉSORERIE À TROIS MOIS

Date de l'adjudication	Adjudications compétitives							Souscriptions non compétitives (millions d'euros) ¹	Encours des certificats dématérialisés émis depuis le 29 janvier 1991 (en millions d'euros) ²
	Montant offert (millions d'euros)	Taux proposés		Montant adjudgé (millions d'euros)	Taux maximum retenu	Pourcentage adjudgé sur les offres introduites au taux maximum retenu	Taux d'intérêt moyen pondéré de l'adjudication		
		Minimum	Maximum						
2007 30 octobre	1.643,0	3,97	4,05	404,0	3,98	38	3,97	0,0	5.574,0
13 novembre	1.950,0	3,97	4,05	404,0	3,98	74	3,97	0,0	5.070,0
4 décembre	1.505,0	3,93	4,02	404,0	3,95	42	3,94	0,0	5.474,0
11 décembre	1.762,0	3,86	4,00	417,0	3,91	9	3,89	0,0	2.435,0
2008 8 janvier	1.847,0	3,95	4,05	427,0	3,96	100	3,95	0,0	2.862,0
15 janvier	2.162,0	3,93	4,00	401,0	3,94	50	3,94	42,0	2.499,0
5 février	1.952,0	3,90	4,00	425,0	3,90	100	3,90	121,0	3.045,0
12 février	1.667,0	3,84	3,90	420,0	3,85	20	3,85	0,0	2.657,0
4 mars	1.922,0	3,86	3,95	462,0	3,87	100	3,86	0,0	3.119,0
11 mars	2.080,0	3,91	4,00	1.140,0	3,93	100	3,92	7,0	3.445,0
1 avril	1.635,0	3,86	3,98	383,0	3,90	15	3,88	0,0	3.828,0
15 avril	2.041,0	3,85	3,95	402,0	3,89	58	3,88	29,0	3.389,0
29 avril	1.357,0	3,95	4,03	442,0	3,97	100	3,96	0,0	3.831,0
13 mai	2.112,0	3,93	4,00	415,0	3,94	41	3,94	50,0	3.330,0
3 juin	1.890,0	4,03	4,10	403,0	4,04	66	4,03	0,0	3.733,0
17 juin	1.790,0	4,25	4,37	420,0	4,26	18	4,25	71,0	2.615,0
1 juillet	3.310,0	4,34	4,42	901,0	4,34	70	4,34	4,0	3.520,0
15 juillet	3.220,0	4,30	4,40	903,0	4,31	26	4,31	60,0	3.669,0
5 août	2.450,0	4,33	4,44	925,0	4,35	16	4,34	0,0	4.594,0
12 août	3.055,0	4,32	4,44	1.014,0	4,35	24	4,33	50,0	4.751,0
2 septembre	4.045,0	4,34	4,44	1.509,0	4,36	27	4,35	32,0	6.292,0
16 septembre	3.279,0	4,25	4,38	1.404,0	4,27	82	4,27	100,0	6.902,0
30 septembre	2.208,0	3,10	4,00	713,0	3,60	14	3,43	44,0	7.659,0

N.B.: Ce tableau concerne uniquement les certificats dématérialisés qui sont émis depuis le 29 janvier 1991 conformément à l'Arrêté Ministériel du 24 janvier 1991, soit par le biais d'adjudications compétitives, soit lors d'adjudications non compétitives. Lors des adjudications compétitives, les titres sont adjudgés aux taux proposés par les souscripteurs (adjudication "à l'américaine"). Toutes les offres introduites à des taux inférieurs au taux maximum retenu par le Trésor sont acceptées pour leur totalité. Les offres introduites au taux maximum retenu peuvent éventuellement être réduites.

¹ Par le biais des adjudications non compétitives les primary dealers peuvent souscrire, dans certaines limites, des certificats de trésorerie au taux moyen de l'adjudication.

² A la date de paiement.

18.7 ÉMISSION DE CERTIFICATS DE TRÉSORERIE À SIX MOIS

Date de l'adjudication	Adjudications compétitives							Souscriptions non compétitives (millions d'euros) ¹	Encours des certificats dématérialisés émis depuis le 29 janvier 1991 (en millions d'euros) ²
	Montant offert (millions d'euros)	Taux proposés		Montant adjudgé (millions d'euros)	Taux maximum retenu	Pourcentage adjudgé sur les offres introduites au taux maximum retenu	Taux d'intérêt moyen pondéré de l'adjudication		
		Minimum	Maximum						
2007 30 octobre	2.451,0	4,00	4,08	1.202,0	4,02	62	4,01	0,0	8.513,0
4 décembre	2.485,0	3,97	4,04	1.208,0	3,99	38	3,98	0,0	7.717,0
2008 8 janvier	3.680,0	3,98	4,05	1.210,0	4,00	32	3,99	31,0	7.501,0
5 février	4.515,0	3,85	3,95	1.307,0	3,86	42	3,86	186,0	7.763,0
4 mars	3.431,0	3,83	3,92	1.316,0	3,84	29	3,84	0,0	7.766,0
1 avril	2.925,0	3,92	3,99	1.301,0	3,94	64	3,93	0,0	7.761,0
29 avril	3.315,0	3,98	4,07	1.302,0	4,00	59	3,99	2,0	7.863,0
3 juin	3.380,0	4,10	4,20	1.302,0	4,12	52	4,11	141,0	8.098,0
1 juillet	3.860,0	4,43	4,54	1.800,0	4,44	100	4,44	0,0	8.657,0
5 août	2.830,0	4,36	4,44	1.200,0	4,38	100	4,37	133,0	8.497,0
2 septembre	3.591,0	4,35	4,45	1.213,0	4,36	39	4,35	0,0	8.394,0
30 septembre	2.650,0	3,30	4,25	1.219,0	3,80	17	3,64	50,0	8.362,0

N.B.: Ce tableau concerne uniquement les certificats dématérialisés qui sont émis depuis le 29 janvier 1991 conformément à l'Arrêté Ministériel du 24 janvier 1991, soit par le biais d'adjudications compétitives, soit lors d'adjudications non compétitives. Lors des adjudications compétitives, les titres sont adjudgés aux taux proposés par les souscripteurs (adjudication "à l'américaine"). Toutes les offres introduites à des taux inférieurs au taux maximum retenu par le Trésor sont acceptées pour leur totalité. Les offres introduites au taux maximum retenu peuvent éventuellement être réduites.

¹ Par le biais des adjudications non compétitives les primary dealers peuvent souscrire, dans certaines limites, des certificats de trésorerie au taux moyen de l'adjudication.

² A la date de paiement.

18.8 ÉMISSION DE CERTIFICATS DE TRÉSORERIE À DOUZE MOIS

Date de l'adjudication	Adjudications compétitives							Souscriptions non compétitives (millions d'euros) ¹	Encours des certificats dématérialisés émis depuis le 29 janvier 1991 (en millions d'euros) ²
	Montant offert (millions d'euros)	Taux proposés		Montant adjugé (millions d'euros)	Taux maximum retenu	Pourcentage adjugé sur les offres introduites au taux maximum retenu	Taux d'intérêt moyen pondéré de l'adjudication		
		Minimum	Maximum						
2007 9 octobre	3.465,0	4,02	4,10	1.805,0	4,03	79	4,03	0,0	22.612,0
13 novembre	2.760,0	4,15	4,08	1.605,0	4,04	76	4,03	0,0	22.608,0
11 décembre	3.198,0	4,10	4,20	1.602,0	4,12	74	4,11	151,0	22.757,0
2008 15 janvier	5.895,0	3,91	4,01	1.811,0	3,93	25	3,92	423,0	23.316,0
12 février	4.730,0	3,44	3,55	1.705,0	3,46	54	3,45	0,0	23.194,0
11 mars	3.285,0	3,63	3,70	1.685,0	3,64	100	3,63	0,0	22.679,0
15 avril	4.515,0	3,87	4,00	1.707,0	3,90	58	3,89	0,0	22.436,0
13 mai	5.695,0	4,00	4,10	1.704,0	4,02	43	4,01	0,0	22.271,0
17 juin	4.045,0	4,66	4,77	1.702,0	4,68	91	4,66	296,0	22.414,0
15 juillet	4.295,0	4,43	4,55	1.719,0	4,45	9	4,44	47,0	22.018,0
12 août	3.336,0	4,31	4,41	1.606,0	4,33	59	4,32	26,0	21.364,0
16 septembre	3.875,0	4,14	4,23	1.705,0	4,16	81	4,15	0,0	21.299,0

N.B.: Ce tableau concerne uniquement les certificats dématérialisés qui sont émis depuis le 29 janvier 1991 conformément à l'Arrêté Ministériel du 24 janvier 1991, soit par le biais d'adjudications compétitives, soit lors d'adjudications non compétitives. Lors des adjudications compétitives, les titres sont adjugés aux taux proposés par les souscripteurs (adjudication "à l'américaine"). Toutes les offres introduites à des taux inférieurs au taux maximum retenu par le Trésor sont acceptées pour leur totalité. Les offres introduites au taux maximum retenu peuvent éventuellement être réduites.

¹ Par le biais des adjudications non compétitives les primary dealers peuvent souscrire, dans certaines limites, des certificats de trésorerie au taux moyen de l'adjudication.

² A la date de paiement.

18.10 TRANSACTIONS SUR LE MARCHÉ SECONDAIRE DES TITRES DÉMATÉRIALISÉS ENREGISTRÉS PAR LE SYSTÈME DE CLEARING DE LA BANQUE NATIONALE DE BELGIQUE

(moyennes par période des données journalières)

	Certificats de trésorerie		Obligations linéaires ¹		Billets de trésorerie et certificats de dépôt		Total	
	Nombre de transactions	Montant (millions d'euros)	Nombre de transactions	Montant (millions d'euros)	Nombre de transactions	Montant (millions d'euros)	Nombre de transactions	Montant (millions d'euros)
	(1)	(2)	(3)	(4)	(5)	(6)	(7) = (1) + (3) + (5)	(8) = (2) + (4) + (6)
1998	107	1.715	340	8.272	48	585	495	10.573
1999	84	1.784	287	6.831	50	363	421	8.978
2000	61	1.490	327	7.738	71	504	459	9.731
2001	77	1.720	444	9.201	77	508	598	11.428
2002	82	1.897	553	9.435	82	526	718	11.858
2003	90	2.725	583	11.507	89	448	762	14.680
2004	87	2.657	501	10.429	91	417	680	13.503
2005	110	2.711	469	11.189	84	428	664	14.328
2006	115	3.239	516	13.210	80	605	711	17.047
2007	115	3.037	542	14.358	85	675	741	18.070
2007 septembre	109	2.526	637	18.187	90	569	836	21.282
octobre	99	3.982	572	14.596	75	603	746	19.181
novembre	120	4.097	522	13.380	65	492	707	17.969
décembre	115	3.403	546	13.566	74	578	735	17.547
2008 janvier	105	3.362	570	14.849	87	603	762	18.814
février	90	2.708	575	15.871	87	611	752	19.190
mars	95	3.129	561	17.081	98	678	753	20.888
avril	105	3.550	543	16.604	102	671	750	20.825
mai	91	2.696	492	16.237	108	733	691	19.666
juin	89	2.885	509	15.348	100	622	698	18.855
juillet	101	2.945	486	14.271	112	648	699	17.864
août	101	3.600	432	13.961	97	636	630	18.197
septembre	139	3.808	480	13.915	99	615	718	18.338

N.B.: A l'exclusion des opérations d'open-market de la Banque nationale de Belgique.

¹ Y compris, à partir du 19 octobre 1992, les transactions en "manteaux" et "coupons" des obligations linéaires démembrées.

18.11 DÉTENTION DES CERTIFICATS DE TRÉSORERIE DÉMATÉRIALISÉS

(fin de période, millions d'euros)

	Belgique					Etranger						Total général		
	MFI		Autres institu- tions finan- cières	Administra- tions publi- ques	Autres	Total	Union Européenne hors Belgique				Reste du monde		Total	
	Etablis- sements de crédit	Autres ¹					MUMS		Autres états-membres		Banques			Autre clientèle
			MFI	Autre clientèle	MFI	Autre clientèle								
1998	14.509		1.269	2.533	1.815	20.126							16.527	36.654
1999	10.594	476	386	2.661	2.117	16.234	9.745	70			3.267	341	13.423	29.657
2000	9.119	274	1.651	1.753	938	13.735	7.700	97			4.938	7	12.742	26.477
2001	6.643	399	412	4.745	837	13.036	7.568	184	1.920	389	4.651	7	14.719	27.755
2002	6.216	270	281	6.384	618	13.769	7.450	151	2.681	165	3.467	23	13.937	27.706
2003	1.849	69	1.385	5.862	321	9.485	10.140	175	2.332	1	4.501	10	17.158	26.643
2004	2.746	110	1.228	3.677	497	8.258	9.954	548	3.350	16	4.379	5	18.253	26.511
2005	1.714	447	753	3.915	460	7.289	8.510	97	2.330	542	8.617	9	20.106	27.395
2006	4.144	560	253	2.158	595	7.710	8.089	117	2.533	88	9.172	5	20.004	27.714
2007	1.549	243	225	3.904	313	6.234	9.085	120	2.843	17	13.175	5	25.245	31.479
2006 II	3.869	486	527	961	362	6.205	7.589	155	3.023	269	11.270	44	22.350	28.555
III	2.818	370	339	1.821	571	5.920	8.522	305	3.464	662	12.540	6	25.500	31.420
IV	4.144	560	253	2.158	595	7.710	8.089	117	2.533	88	9.172	5	20.004	27.714
2007 I	3.129	696	420	2.158	692	7.095	10.405	127	3.559	114	13.197	26	27.429	34.524
II	2.851	532	313	1.895	614	6.205	9.785	187	3.881	88	16.279	28	30.248	36.453
III	3.331	243	243	1.180	642	5.639	9.708	212	4.717	96	14.621	42	29.396	35.035
IV	1.549	243	225	3.904	313	6.234	9.085	120	2.843	17	13.175	5	25.245	31.479
2008 I	3.709	257	405	551	538	5.460	10.207	78	4.165	0	12.663	11	27.124	32.584
II ^p	3.145	207	460	330	461	4.603	7.724	87	3.480	0	15.892	100	27.283	31.886

N.B.: Sur base du rapport qu'effectuent obligatoirement les établissements qui ont obtenu l'autorisation de tenir des comptes pour les titres de la dette publique (Art. 49 de l'A.R. du 23 janvier 1991 modifié par l'Art. 1 de l'A.R. du 11 juin 2001).

¹ Banque nationale de Belgique et les organismes de placement collectif monétaires. Jusqu'en décembre 1998 y compris, ces MFI sont comprises dans 'Autres institutions financières'.

Référence bibliographique: Bulletin de la Banque nationale de Belgique, LXVI^e année, numéro 6, juin 1991. Bulletin statistique de la Banque nationale de Belgique, 1999-III, p.13. Bulletin statistique de la Banque nationale de Belgique, 2001-IV, p.21.

18.12 DÉTENTION DES BILLETS DE TRÉSORERIE ET DES CERTIFICATS DE DÉPÔT DÉMATÉRIALISÉS ÉMIS EN EURO

18.12.1 DÉTENTION DES BILLETS DE TRÉSORERIE DÉMATÉRIALISÉS ÉMIS EN EURO

(fin de période, millions d'euros)

	Belgique						Etranger						Total	
	MFI		Autres institu- tions finan- cières	Administra- tions publi- ques	Autres	Total	Union Européenne hors Belgique				Reste du monde			Total
	Etablis- sements de crédit	Autres ¹					MUMS		Autres états-membres		Banques	Autre clientèle		
			MFI	Autre clientèle	MFI	Autre clientèle								
2003	1.593	159	1.665	3.116	1.528	8.061	7.331	1.110	1.051	10	1.951	154	11.607	19.668
2004	1.699	223	1.525	2.838	1.639	7.925	5.974	2.704	1.581	5	2.536	15	12.815	20.740
2005	2.028	202	1.902	1.877	1.503	7.512	5.194	2.904	1.286	0	3.299	13	12.696	20.208
2006	2.086	381	2.511	1.961	1.388	8.327	7.336	1.139	533	22	3.401	9	12.440	20.767
2007	2.463	642	2.293	2.308	2.212	9.918	8.436	1.570	341	1	2.763	59	13.170	23.088
2006 II	2.504	201	2.118	2.072	1.833	8.728	6.241	2.346	968	76	3.321	16	12.968	21.696
III	2.257	272	2.309	2.009	1.880	8.727	5.938	2.728	703	4	2.712	12	12.097	20.824
IV	2.086	381	2.511	1.961	1.388	8.327	7.336	1.139	533	22	3.401	9	12.440	20.767
2007 I	1.970	459	2.031	1.808	1.781	8.049	7.835	1.098	182	29	5.450	49	14.643	22.692
II	2.032	452	2.051	1.987	1.812	8.334	6.604	1.122	233	63	5.281	14	13.317	21.651
III	2.181	463	2.151	2.260	2.394	9.449	8.794	1.253	341	68	2.803	1	13.260	22.709
IV	2.463	642	2.293	2.308	2.212	9.918	8.436	1.570	341	1	2.763	59	13.170	23.088
2008 I	2.436	789	2.508	2.120	3.045	10.897	8.625	1.354	1.105	31	2.719	119	13.953	24.850
II	2.005	838	1.989	2.070	2.408	9.309	7.893	1.180	1.517	21	2.905	249	13.766	23.075

N.B.: Sur base du relevé statistique que les institutions agréées comme teneurs de compte pour les billets de trésorerie et certificats de dépôt dématérialisés doivent communiquer à la Banque Nationale de Belgique (Art. 8 de l'A.R. du 14 octobre 1991 modifié par l'Art. 1 de l'A.R. du 11 juin 2001).

¹ Banque Nationale de Belgique et les organismes de placement collectif monétaires. Jusqu'en décembre 1998 y compris, ces MFI sont comprises dans 'Autres institutions financières'.

Référence bibliographique: Bulletin statistique de la Banque nationale de Belgique, 2001-IV, p.21.

18.12.2 DÉTENTION DES CERTIFICATS DE DÉPÔT DÉMATÉRIALISÉS ÉMIS EN EURO

	Belgique						Etranger						Total	
	MFI		Autres institu- tions finan- cières	Administra- tions publi- ques	Autres	Total	Union Européenne hors Belgique				Reste du monde			Total
	Etablis- sements de crédit	Autres ¹					MUMS		MFI	Autre clientèle	MFI	Autre clientèle		
			MFI	Autre clientèle										
2003	1.735	2	102	9	263	2.111	418	764	33	0	221	0	1.436	3.547
2004	1.705	0	398	31	366	2.499	1.009	639	502	0	520	0	2.669	5.168
2005	956	0	126	47	517	1.646	236	836	24	0	1.133	0	2.230	3.876
2006	683	0	145	43	286	1.157	667	456	8	0	494	3	1.628	2.785
2007	686	15	111	23	178	1.013	1.277	2.672	66	0	510	0	4.525	5.538
2006 II	728	0	96	45	444	1.313	303	724	45	0	991	0	2.063	3.376
III	721	0	101	44	265	1.131	443	746	45	0	935	0	2.169	3.300
IV	683	0	145	43	286	1.157	667	456	8	0	494	3	1.628	2.785
2007 I	705	0	121	42	350	1.218	1.791	836	171	8	995	8	3.809	5.027
II	1.177	0	115	37	301	1.631	1.014	1.552	37	0	857	3	3.462	5.093
III	736	1	125	36	352	1.250	1.568	2.695	74	0	925	0	5.262	6.512
IV	686	15	111	23	178	1.013	1.277	2.672	66	0	510	0	4.525	5.538
2008 I	848	10	62	29	273	1.222	2.257	4.228	287	1	1.067	6	7.846	9.068
II	662	13	32	25	110	841	3.441	4.338	713	0	1.889	2	10.383	11.224

N.B.: Sur base du relevé statistique que les institutions agréées comme teneurs de compte pour les billets de trésorerie et certificats de dépôt dématérialisés doivent communiquer à la Banque Nationale de Belgique (Art. 8 de l'A.R. du 14 octobre 1991 modifié par l'Art. 1 de l'A.R. du 11 juin 2001).

¹ Banque Nationale de Belgique et les organismes de placement collectif monétaires. Jusqu'en décembre 1998 y compris, ces MFI sont comprises dans 'Autres institutions financières'.

Référence bibliographique: Bulletin statistique de la Banque nationale de Belgique, 2001-IV, p.21.

18.13 DÉTENTION DES BILLETS DE TRÉSORERIE ET DES CERTIFICATS DE DÉPÔT DÉMATÉRIALISÉS ÉMIS EN DEVISES AUTRES QUE L'EURO

18.13.1 DÉTENTION DES BILLETS DE TRÉSORERIE DÉMATÉRIALISÉS ÉMIS EN DEVISES AUTRES QUE L'EURO

(fin de période, millions d'euros)

	Belgique					Etranger							Total	
	MFI		Autres institu- tions finan- cières	Administra- tions publi- ques	Autres	Total	Union Européenne hors Belgique				Reste du monde			Total
	Etablis- sements de crédit	Autres ¹					MUMS		Autres états-membres		Banques	Autre clientèle		
			MFI	Autre clientèle	MFI	Autre clientèle								
2003	67	0	2	0	357	426	1.748	75	1.730	0	2.208	0	5.761	6.187
2004	55	0	0	0	30	85	907	0	1.473	0	1.691	0	4.071	4.156
2005	18	0	0	0	0	18	681	42	798	0	815	0	2.336	2.354
2006	9	0	0	0	0	9	314	0	795	0	1.269	1	2.379	2.388
2007	9	0	3	0	0	12	852	0	41	0	1.944	4	2.841	2.853
2006 II	68	0	1	0	6	75	632	49	1.079	0	1.643	0	3.403	3.478
III	57	0	0	0	3	60	622	39	1.091	0	1.648	0	3.401	3.461
IV	9	0	0	0	0	9	314	0	795	0	1.269	1	2.379	2.388
2007 I	17	0	0	225	15	257	524	0	786	0	3.439	0	4.749	5.006
II	12	0	0	0	52	64	1.271	5	264	35	3.200	2	4.778	4.842
III	9	0	3	0	0	12	1.211	0	565	0	3.032	6	4.814	4.826
IV	9	0	3	0	0	12	852	0	41	0	1.944	4	2.841	2.853
2008 I	10	0	3	0	16	29	1.097	0	1.502	0	3.468	0	6.067	6.096
II	5	0	0	0	16	21	676	372	405	0	1.365	2	2.820	2.841

N.B.: Sur base du relevé statistique que les institutions agréées comme teneurs de compte pour les billets de trésorerie et certificats de dépôt dématérialisés doivent communiquer à la Banque Nationale de Belgique (Art. 8 de l'A.R. du 14 octobre 1991 modifié par l'Art. 1 de l'A.R. du 11 juin 2001).

¹ Banque Nationale de Belgique et les organismes de placement collectif monétaires. Jusqu'en décembre 1998 y compris, ces MFI sont comprises dans 'Autres institutions financières'.

Référence bibliographique: Bulletin statistique de la Banque nationale de Belgique, 2001-IV, p.21.

18.13.2 DÉTENTION DES CERTIFICATS DE DÉPÔT DÉMATÉRIALISÉS ÉMIS EN DEVISES AUTRES QUE L'EURO

(fin de période, millions d'euros)

	Belgique					Etranger							Total	
	MFI		Autres institu- tions finan- cières	Administra- tions publi- ques	Autres	Total	Union Européenne hors Belgique				Reste du monde			Total
	Etablis- sements de crédit	Autres ¹					MUMS		Autres états-membres		Banques	Autre clientèle		
			MFI	Autre clientèle	MFI	Autre clientèle								
2003	44	0	1	0	0	45	441	0	537	0	2.424	12	3.414	3.459
2004	78	0	0	0	0	78	616	0	308	0	1.941	40	2.905	2.983
2005	9	0	0	0	0	9	800	0	470	0	927	47	2.244	2.253
2006	9	0	0	0	0	9	570	0	390	0	545	32	1.537	1.546
2007	11	0	0	0	3	14	173	0	4	0	275	40	491	505
2006 II	36	0	0	0	0	36	981	0	29	0	343	45	1.398	1.434
III	54	0	0	0	0	54	1.191	0	53	0	558	45	1.847	1.901
IV	9	0	0	0	0	9	570	0	390	0	545	32	1.537	1.546
2007 I	7	0	0	0	0	7	262	0	2	0	238	13	515	522
II	2	0	0	0	0	2	258	0	18	0	458	13	747	749
III	155	0	0	0	2	157	219	0	15	0	451	13	698	855
IV	11	0	0	0	3	14	173	0	4	0	275	40	491	505
2008 I	3	0	0	0	0	3	452	0	271	0	1.080	13	1.815	1.818
II	2	0	0	0	0	2	463	0	636	0	1.119	13	2.230	2.232

N.B.: Sur base du relevé statistique que les institutions agréées comme teneurs de compte pour les billets de trésorerie et certificats de dépôt dématérialisés doivent communiquer à la Banque Nationale de Belgique (Art. 8 de l'A.R. du 14 octobre 1991 modifié par l'Art. 1 de l'A.R. du 11 juin 2001).

¹ Banque Nationale de Belgique et les organismes de placement collectif monétaires. Jusqu'en décembre 1998 y compris, ces MFI sont comprises dans 'Autres institutions financières'.

Référence bibliographique: Bulletin statistique de la Banque nationale de Belgique, 2001-IV, p.21.

19. Taux d'intérêt

19.1 TAUX OFFICIELS

19.1.2 PRINCIPAUX TAUX DE LA POLITIQUE MONÉTAIRE DE L'EUROSYSTEMÈME

(pourcentages annuels, dates de changement)

	Taux des principales opérations de refinancement ¹	Taux des opérations de refinancement à plus long terme ²	Taux des avances marginales	Taux des dépôts
<i>p.m.</i> 2008 21 mars	4,20	-	5,00	3,00
25 mars	4,28	-	5,00	3,00
26 mars	-	4,53	5,00	3,00
1 avril	4,25	-	5,00	3,00
2 avril	-	4,61	5,00	3,00
8 avril	4,24	-	5,00	3,00
15 avril	4,26	-	5,00	3,00
22 avril	4,25	-	5,00	3,00
29 avril	4,29	-	5,00	3,00
30 avril	-	4,75	5,00	3,00
13 mai	4,26	-	5,00	3,00
20 mai	4,22	-	5,00	3,00
21 mai	-	4,68	5,00	3,00
27 mai	4,23	-	5,00	3,00
28 mai	-	4,62	5,00	3,00
3 juin	4,22	-	5,00	3,00
10 juin	4,18	-	5,00	3,00
11 juin	-	4,72	5,00	3,00
17 juin	4,13	-	5,00	3,00
24 juin	4,25	-	5,00	3,00
25 juin	-	4,67	5,00	3,00
1 juillet	4,15	-	5,00	3,00
8 juillet	4,37	-	5,00	3,00
9 juillet	-	5,03	5,25	3,25
15 juillet	4,36	-	5,25	3,25
22 juillet	4,38	-	5,25	3,25
29 juillet	4,42	-	5,25	3,25
30 juillet	-	4,76	5,25	3,25
5 août	4,41	-	5,25	3,25
12 août	4,40	-	5,25	3,25
13 août	-	4,74	5,25	3,25
26 août	4,42	-	5,25	3,25
27 août	-	4,74	5,25	3,25
2 septembre	4,41	-	5,25	3,25
10 septembre	-	4,66	5,25	3,25
16 septembre	4,58	-	5,25	3,25
23 septembre	4,78	-	5,25	3,25
24 septembre	-	5,11	5,25	3,25
29 septembre	-	4,88	5,25	3,25
30 septembre	4,96	-	5,25	3,25
7 octobre	4,99	-	5,25	3,25

¹ Il s'agit des taux des adjudications hebdomadaires à 2 semaines. Pour les appels d'offres à taux variable, il s'agit du taux moyen pondéré. Les dates mentionnées correspondent aux dates des adjudications.

² Il s'agit des taux des adjudications mensuelles à 3 mois. Les dates mentionnées correspondent aux dates des adjudications.

Référence bibliographique: Bulletin statistique de la Banque nationale de Belgique, 1999-I, p. 29.

19.2 TAUX DE RÉFÉRENCE SUR LE MARCHÉ SECONDAIRE DES CERTIFICATS DE TRÉSORERIE ÉMIS PAR L'ÉTAT BELGE

(pourcentages annuels, moyennes journalières)

	1 mois	2 mois	3 mois	4 mois ¹	6 mois	12 mois
1998	3,50	3,52	3,55	3,56	3,58	3,69
1999	2,72	2,75	2,78	2,82	2,87	3,03
2000	4,01	4,13	4,24	4,30	4,41	4,65
2001	4,17	4,17	4,15	4,11	4,05	3,98
2002	3,17	3,20	3,21	3,22	3,24	3,36
2003	2,23	2,23	2,22	2,21	2,19	2,21
2004	1,97	1,99	2,01	2,02	2,03	2,16
2005	2,02	2,05	2,07	2,09	2,11	2,22
2006	2,72	2,81	2,90	2,97	3,05	3,27
2007	3,80	3,84	3,89	3,92	3,97	4,10
2007 septembre	3,87	3,90	3,98	3,98	4,00	4,06
octobre	3,85	3,93	3,94	3,96	3,98	4,06
novembre	3,95	3,90	3,98	3,99	3,98	4,02
décembre	3,83	3,82	3,86	3,94	4,01	4,08
2008 janvier	3,84	3,90	3,92	3,89	3,89	3,84
février	3,87	3,88	3,88	3,85	3,77	3,60
mars	3,86	3,87	3,87	3,89	3,82	3,69
avril	3,85	3,86	3,88	3,93	3,94	3,95
mai	3,93	3,94	3,97	3,98	4,02	4,11
juin	4,06	4,14	4,18	4,23	4,31	4,52
juillet	4,23	4,22	4,31	4,33	4,36	4,48
août	4,21	4,28	4,32	4,30	4,33	4,33
septembre	4,17	4,18	4,20	4,20	4,22	4,21

¹ Les certificats de dépôt émis par la Banque Nationale de Belgique portent un intérêt dont le taux est adapté, selon la série, tous les 2 ou 4 mois, en référence aux taux indicatifs des certificats de trésorerie sur le marché secondaire. En conséquence, le taux des certificats de trésorerie dont la durée restant à courir jusqu'à l'échéance est la plus proche de 120 jours calendrier figure désormais parmi les taux de référence des certificats de trésorerie secondaire.

Référence bibliographique: Bulletin de la Banque nationale de Belgique, LXVIe année, numéro 5, mai 1991.

19.3 EONIA ET EURIBOR

(pourcentages annuels, données journalières, moyennes journalières)

	EONIA ¹	EURIBOR ²												
		1 semaine	1 mois	2 mois	3 mois	4 mois	5 mois	6 mois	7 mois	8 mois	9 mois	10 mois	11 mois	12 mois
2004	2,05	2,071	2,081	2,094	2,107	2,121	2,134	2,149	2,165	2,183	2,203	2,226	2,249	2,275
2005	2,09	2,122	2,143	2,164	2,184	2,203	2,219	2,235	2,250	2,265	2,281	2,298	2,315	2,333
2006	2,83	2,881	2,940	3,013	3,078	3,134	3,184	3,234	3,274	3,313	3,349	3,379	3,408	3,436
2007	3,87	3,962	4,080	4,195	4,278	4,304	4,328	4,352	4,371	4,389	4,407	4,422	4,436	4,450
2007 sep.	4,03	4,224	4,434	4,572	4,742	4,754	4,752	4,751	4,745	4,739	4,733	4,729	4,727	4,724
oct.	3,94	4,100	4,236	4,430	4,687	4,675	4,669	4,663	4,658	4,654	4,651	4,649	4,648	4,647
nov.	4,02	4,120	4,216	4,633	4,639	4,635	4,632	4,630	4,624	4,620	4,615	4,612	4,608	4,607
déc.	3,88	4,164	4,711	4,807	4,848	4,840	4,829	4,819	4,812	4,805	4,800	4,797	4,793	4,793
2008 jan.	4,02	4,134	4,197	4,351	4,482	4,493	4,498	4,501	4,500	4,499	4,498	4,498	4,497	4,498
fév.	4,03	4,120	4,182	4,279	4,362	4,361	4,358	4,356	4,354	4,352	4,350	4,349	4,348	4,349
mars	4,09	4,191	4,305	4,429	4,596	4,593	4,593	4,593	4,591	4,590	4,590	4,589	4,589	4,590
avril	3,99	4,236	4,369	4,575	4,783	4,787	4,791	4,795	4,799	4,803	4,809	4,812	4,816	4,820
mai	4,01	4,221	4,387	4,678	4,857	4,872	4,884	4,897	4,913	4,928	4,945	4,960	4,975	4,994
juin	4,01	4,203	4,472	4,738	4,941	4,986	5,036	5,088	5,139	5,184	5,230	5,275	5,317	5,361
juill.	4,19	4,338	4,472	4,748	4,961	5,008	5,067	5,148	5,180	5,215	5,254	5,294	5,345	5,393
août	4,30	4,397	4,487	4,759	4,965	5,033	5,110	5,160	5,181	5,202	5,230	5,261	5,292	5,323
sep.	4,27	4,533	4,660	4,834	5,019	5,133	5,177	5,219	5,238	5,262	5,289	5,318	5,348	5,384
2008 1 sep.	4,30	4,397	4,513	4,763	4,961	5,087	5,126	5,165	5,185	5,210	5,239	5,264	5,297	5,325
2 sep.	4,30	4,404	4,513	4,763	4,961	5,087	5,124	5,164	5,186	5,211	5,240	5,267	5,300	5,330
3 sep.	4,31	4,402	4,515	4,764	4,960	5,087	5,127	5,165	5,185	5,211	5,238	5,264	5,295	5,323
4 sep.	4,31	4,402	4,515	4,764	4,961	5,094	5,133	5,173	5,194	5,220	5,246	5,275	5,306	5,334
5 sep.	4,31	4,402	4,515	4,764	4,960	5,090	5,132	5,171	5,190	5,215	5,242	5,271	5,293	5,322
8 sep.	4,30	4,402	4,515	4,764	4,959	5,093	5,136	5,175	5,193	5,220	5,249	5,279	5,303	5,337
9 sep.	3,92	4,402	4,515	4,764	4,958	5,089	5,135	5,174	5,191	5,219	5,247	5,276	5,302	5,337
10 sep.	4,30	4,402	4,515	4,765	4,959	5,091	5,135	5,175	5,191	5,219	5,247	5,275	5,302	5,336
11 sep.	4,31	4,401	4,515	4,764	4,958	5,097	5,141	5,179	5,197	5,225	5,252	5,280	5,303	5,337
12 sep.	4,30	4,401	4,516	4,764	4,958	5,103	5,147	5,185	5,202	5,229	5,256	5,285	5,307	5,341
15 sep.	4,47	4,424	4,524	4,769	4,964	5,104	5,145	5,187	5,206	5,228	5,254	5,284	5,306	5,341
16 sep.	4,22	4,494	4,533	4,775	4,969	5,108	5,146	5,192	5,210	5,229	5,253	5,281	5,309	5,340
17 sep.	4,42	4,504	4,539	4,775	4,973	5,113	5,157	5,202	5,222	5,242	5,268	5,298	5,325	5,363
18 sep.	4,37	4,527	4,583	4,789	4,991	5,132	5,178	5,223	5,248	5,269	5,291	5,320	5,349	5,386
19 sep.	4,38	4,546	4,631	4,797	5,005	5,134	5,185	5,235	5,256	5,278	5,307	5,338	5,369	5,410
22 sep.	4,38	4,649	4,765	4,830	5,029	5,146	5,194	5,242	5,271	5,293	5,324	5,364	5,397	5,440
23 sep.	4,47	4,698	4,849	4,849	5,055	5,154	5,203	5,256	5,278	5,304	5,330	5,367	5,405	5,450
24 sep.	4,26	4,741	4,908	4,892	5,066	5,167	5,225	5,276	5,295	5,325	5,350	5,385	5,424	5,467
25 sep.	4,29	4,779	4,977	5,003	5,119	5,188	5,240	5,296	5,316	5,341	5,367	5,401	5,442	5,484
26 sep.	4,03	4,792	5,006	5,022	5,142	5,183	5,233	5,290	5,306	5,334	5,359	5,388	5,428	5,471
29 sep.	3,92	4,716	5,006	5,079	5,237	5,251	5,288	5,315	5,326	5,351	5,378	5,396	5,436	5,477
30 sep.	4,17	4,839	5,050	5,130	5,277	5,318	5,361	5,377	5,382	5,401	5,415	5,430	5,464	5,495

¹ EONIA est l'acronyme de Euro OverNight Index Average. Il s'agit d'une moyenne pondérée des taux des emprunts à découvert au jour le jour ("overnight") basée sur un panel de 57 banques recouvrant la zone euro et calculé par la BCE à 19 heures (heure de Bruxelles).

² EURIBOR est l'acronyme pour EURO Inter Bank Offered Rate. Il s'agit d'une moyenne non pondérée, mais corrigée des valeurs extrêmes, des taux offerts ("prime rate") par un panel de 57 banques recouvrant la zone euro et calculé à 11 heures (heure de Bruxelles).

Référence bibliographique: Bulletin statistique de la Banque nationale de Belgique, 1999-I, p. 29-30.

19.4 MFI INTEREST RATES (MIR)

19.4.1 TAUX D'INTÉRÊT SUR LES NOUVEAUX CONTRATS EN EUR

19.4.1.1 TAUX D'INTÉRÊT SUR LES DÉPÔTS EN EUR DES MÉNAGES - NOUVEAUX CONTRATS

	A vue	A terme			Remboursables avec préavis d'une durée inférieure à 3 mois
		d'une durée inférieure à 1 an	d'une durée supérieure à 1 an et inférieure à 2 ans	d'une durée supérieure à 2 ans	
2007 août	1,25	3,97	4,20	4,36	1,74
septembre	1,23	4,03	4,11	4,34	1,75
octobre	1,20	4,04	4,12	4,29	1,76
novembre	1,18	4,00	3,99	4,21	1,76
décembre	1,16	4,21	4,18	4,25	1,76
2008 janvier	1,12	4,07	4,01	4,29	1,77
février	1,11	4,02	3,86	4,12	1,78
mars	1,10	4,08	3,80	3,91	1,78
avril	1,08	4,18	3,98	3,94	1,79
mai	1,01	4,21	4,24	4,11	1,82
juin	1,01	4,36	5,09	4,76	1,84
juillet	0,99	4,46	5,09	4,99	2,24
août	1,07	4,48	5,04	5,12	2,39

N.B.: - "durée inférieure" signifie "durée inférieure ou égale".

- Les données plus détaillées sont consultables sur le site <http://www.mfiir.be>.

19.4.1.2 TAUX D'INTÉRÊT SUR LES DÉPÔTS EN EUR DES SOCIÉTÉS NON FINANCIÈRES - NOUVEAUX CONTRATS

	A vue	A terme d'une durée inférieure à 1 an
2007 août	2,15	3,99
septembre	2,13	3,97
octobre	2,16	3,99
novembre	2,24	4,00
décembre	1,96	4,02
2008 janvier	2,08	4,02
février	2,04	4,01
mars	2,07	4,08
avril	2,16	4,11
mai	2,20	4,10
juin	2,06	4,12
juillet	2,16	4,24
août	2,18	4,30

N.B.: - "durée inférieure" signifie "durée inférieure ou égale".

- Les données plus détaillées sont consultables sur le site <http://www.mfiir.be>.

19.4.1.3 TAUX D'INTÉRÊT SUR LES CRÉDITS EN EUR DES MÉNAGES - NOUVEAUX CONTRATS

	2007					2008							
	août	septembre	octobre	novembre	décembre	janvier	février	mars	avril	mai	juin	juillet	août
Découvert bancaire	10,74	10,72	10,84	10,95	11,09	11,19	11,21	11,16	11,17	11,11	11,04	11,30	11,13
A la consommation													
Taux variable et fixation initiale du taux d'une durée inférieure à 1 an	7,46	6,74	7,10	7,16	6,98	6,98	6,38	7,23	7,12	6,48	7,22	7,52	7,64
Fixation initiale du taux d'une durée supérieure à 1 an et inférieure à 5 ans	7,63	7,69	7,65	7,70	7,52	7,35	7,11	7,39	7,49	7,44	7,69	7,92	8,11
Fixation initiale du taux d'une durée supérieure à 5 ans	10,04	10,27	10,54	10,10	9,99	10,22	10,14	10,62	10,26	10,00	10,23	11,08	10,88
Taux annuel effectif global	8,59	8,70	8,85	8,67	8,48	8,43	8,20	8,73	8,56	8,45	8,78	9,26	9,31
Immobiliers													
Taux variable et fixation initiale du taux d'une durée inférieure à 1 an	5,03	5,13	5,18	5,21	5,26	5,25	5,20	5,16	5,19	5,39	5,58	5,76	5,89
Fixation initiale du taux d'une durée supérieure à 1 an et inférieure à 5 ans	5,17	5,07	5,19	5,15	5,18	5,09	4,98	4,87	4,74	4,83	4,91	5,13	5,26
Fixation initiale du taux d'une durée supérieure à 5 ans et inférieure à 10 ans	4,91	5,01	5,12	5,21	5,23	5,24	5,12	5,02	4,97	4,97	4,97	5,09	5,18
Fixation initiale du taux d'une durée supérieure à 10 ans	4,78	4,88	4,95	4,95	4,93	4,93	4,91	4,88	4,83	4,83	4,85	4,99	5,14
A d'autres fins													
Taux variable et fixation initiale du taux d'une durée inférieure à 1 an	5,58	5,51	5,47	5,53	5,63	5,42	5,33	5,41	5,59	5,78	5,85	6,00	5,94
Fixation initiale du taux d'une durée supérieure à 1 an et inférieure à 5 ans	5,80	5,77	5,81	5,69	5,65	5,65	5,40	5,42	6,20	5,58	5,90	6,26	6,06
Fixation initiale du taux d'une durée supérieure à 5 ans	5,44	5,18	5,40	5,46	5,29	5,30	5,27	5,28	5,28	5,46	5,37	5,59	5,52

N.B.: - "durée inférieure" signifie "durée inférieure ou égale".

- Les données plus détaillées sont consultables sur le site <http://www.mfir.be>.

19.4.1.4 TAUX D'INTÉRÊT SUR LES CRÉDITS EN EUR DES SOCIÉTÉS NON FINANCIÈRES - NOUVEAUX CONTRATS

	2007					2008							
	août	septembre	octobre	novembre	décembre	janvier	février	mars	avril	mai	juin	juillet	août
Découvert bancaire	7,66	7,20	7,38	7,57	7,31	8,33	7,38	7,41	7,81	7,24	7,88	8,52	7,66
Autres crédits d'un montant inférieur ou égal à 1 million d'euros													
Taux variable et fixation initiale du taux d'une durée inférieure à 1 an	5,64	5,64	5,64	5,67	5,89	5,67	5,62	5,79	5,75	5,74	5,85	5,93	5,85
Fixation initiale du taux d'une durée supérieure à 1 an et inférieure à 5 ans	5,49	5,56	5,51	5,48	5,59	5,44	5,29	5,40	5,55	5,54	5,75	5,81	5,77
Fixation initiale du taux d'une durée supérieure à 5 ans	5,29	5,25	5,24	5,26	5,27	5,26	5,25	5,16	5,25	5,27	5,43	5,50	5,51
Autres crédits d'un montant supérieur à 1 million d'euros													
Taux variable et fixation initiale du taux d'une durée inférieure à 1 an	4,82	5,04	4,82	4,90	5,20	5,00	4,97	5,10	5,11	5,08	5,23	5,33	5,27

N.B.: - "durée inférieure" signifie "durée inférieure ou égale".

- Les données plus détaillées sont consultables sur le site <http://www.mfir.be>.

19.4.2 TAUX D'INTÉRÊT SUR LES ENCOURS EN EUR

19.4.2.1 TAUX D'INTÉRÊT MOYEN SUR LES ENCOURS DES DÉPÔTS À TERME EN EUR DES MÉNAGES ET DES SOCIÉTÉS NON FINANCIÈRES

	Dépôts à terme des ménages		Dépôts à terme des sociétés non financières	
	Durée inférieure à 2 ans	Durée supérieure à 2 ans	Durée inférieure à 2 ans	Durée supérieure à 2 ans
2007 août	4,00	3,97	3,95	3,96
septembre	4,01	3,92	3,97	4,07
octobre	3,98	3,93	4,07	4,07
novembre	3,96	4,00	4,03	4,08
décembre	4,12	4,02	4,18	4,13
2008 janvier	4,05	4,03	4,09	4,14
février	4,04	3,96	4,07	4,14
mars	4,06	3,95	4,11	4,09
avril	4,11	3,96	4,20	4,10
mai	4,15	4,00	4,23	4,10
juin	4,26	4,05	4,36	4,21
juillet	4,42	4,17	4,41	4,23
août	4,48	4,30	4,44	4,27

N.B.: - "durée inférieure" signifie "durée inférieure ou égale".

- Les données plus détaillées sont consultables sur le site <http://www.mfiir.be>.

19.4.2.2 TAUX D'INTÉRÊT MOYEN SUR LES ENCOURS DES CRÉDITS EN EUR DES MÉNAGES ET DES SOCIÉTÉS NON FINANCIÈRES

	Crédits des ménages						Crédits des sociétés non financières		
	Immobiliers			Crédits à la consommation et autres crédits			Durée inférieure à 1 an	Durée supérieure à 1 an et inférieure à 5 ans	Durée supérieure à 5 ans
	Durée inférieure à 1 an	Durée supérieure à 1 an et inférieure à 5 ans	Durée supérieure à 5 ans	Durée inférieure à 1 an	Durée supérieure à 1 an et inférieure à 5 ans	Durée supérieure à 5 ans			
2007 août	4,97	4,54	4,56	8,29	7,37	5,37	5,37	4,91	4,96
septembre	5,03	4,58	4,56	8,36	7,38	5,39	5,41	4,98	4,99
octobre	5,10	4,62	4,60	8,52	7,40	5,41	5,50	5,01	5,00
novembre	5,15	4,67	4,58	8,55	7,49	5,42	5,53	5,01	5,00
décembre	5,22	4,69	4,59	9,03	7,54	5,43	5,59	5,13	5,06
2008 janvier	5,27	4,72	4,61	8,88	7,52	5,44	5,77	5,12	5,04
février	5,29	4,72	4,61	8,92	7,60	5,45	5,47	5,11	5,04
mars	5,31	4,74	4,61	8,89	7,64	5,46	5,53	5,14	5,06
avril	5,33	4,75	4,61	8,60	7,59	5,47	5,65	5,18	5,06
mai	5,37	4,75	4,61	8,59	7,61	5,44	5,45	5,23	5,08
juin	5,44	4,78	4,60	8,69	7,69	5,44	5,77	5,29	5,11
juillet	5,51	4,80	4,61	8,80	7,68	5,47	5,91	5,36	5,12
août	5,59	4,84	4,62	8,79	7,73	5,48	5,74	5,30	5,14

N.B.: - "durée inférieure" signifie "durée inférieure ou égale".

- Les données plus détaillées sont consultables sur le site <http://www.mfiir.be>.

19.5 TAUX DE RENDEMENT À LONG TERME DES TITRES ÉMIS PAR LES POUVOIRS PUBLICS BELGES SUR LE MARCHÉ SECONDAIRE BELGE

(pourcentages annuels, moyennes journalières)

	Taux de référence par échéance						Taux brut de l'emprunt de référence ¹	
	1 an	2 ans	3 ans	4 ans	5 ans	10 ans		20 ans
2002	3,36	3,72	4,03	4,25	4,43	4,98	5,35	4,98
2003	2,21	2,53	2,84	3,12	3,37	4,17	4,79	4,18
2004	2,16	2,50	2,83	3,12	3,36	4,13	4,64	4,15
2005	2,22	2,39	2,56	2,72	2,86	3,42	3,74	3,43
2006	3,27	3,39	3,49	3,56	3,60	3,80	3,99	3,81
2007	4,09	4,13	4,15	4,17	4,19	4,35	4,49	4,33
2007 septembre	4,04	4,09	4,13	4,16	4,19	4,42	4,61	4,39
octobre	4,06	4,12	4,17	4,20	4,22	4,45	4,62	4,42
novembre	4,02	3,97	3,95	3,97	4,02	4,33	4,56	4,28
décembre	4,08	4,04	4,05	4,10	4,16	4,48	4,70	4,41
2008 janvier	3,84	3,77	3,76	3,82	3,89	4,30	4,61	4,25
février	3,60	3,46	3,44	3,54	3,65	4,22	4,59	4,23
mars	3,69	3,57	3,54	3,62	3,70	4,22	4,64	4,23
avril	3,95	3,90	3,93	4,01	4,07	4,37	4,74	4,37
mai	4,11	4,15	4,19	4,23	4,26	4,52	4,84	4,51
juin	4,52	4,69	4,76	4,76	4,73	4,86	5,02	4,84
juillet	4,48	4,60	4,68	4,71	4,71	4,86	5,06	4,85
août	4,33	4,31	4,30	4,31	4,34	4,60	4,87	4,58
septembre	4,21	4,14	4,13	4,19	4,27	4,59	4,91	4,56

¹ Benchmarks:
 OLO 9,00 % 1991/2003 du 23-03-93 au 11-01-94
 OLO 7,25 % 1993/2004 du 12-01-94 au 17-11-94
 OLO 7,75 % 1994/2004 du 18-11-94 au 24-04-95
 OLO 6,50 % 1994/2005 du 25-04-95 au 09-02-96
 OLO 7,00 % 1995/2006 du 10-02-96 au 09-01-97
 OLO 6,25 % 1996/2007 du 10-01-97 au 21-01-98
 OLO 5,75 % 1997/2008 du 22-01-98 au 31-01-99
 OLO 3,75 % 1999/2008 du 01-02-99 au 20-01-00
 OLO 5,75 % 2000/2010 du 21-01-00 au 21-01-01
 OLO 5,00 % 2001/2011 du 22-01-01 au 17-01-02
 OLO 5,00 % 2002/2012 du 18-01-02 au 27-01-02
 OLO 4,25 % 2003/2013 du 28-01-03 au 25-01-04
 OLO 4,25 % 2004/2014 du 26-01-04 au 15-03-05
 OLO 3,75 % 2005/2015 du 16-03-05 au 19-01-06
 OLO 3,25 % 2006/2016 du 20-01-06 au 18-01-07
 OLO 4,00 % 2007/2017 du 19-01-07 au 24-01-08
 OLO 4,00 % 2008/2018 à partir du 25-01-08

19.6 TAUX D'INTÉRÊT DES DÉPÔTS EN EURO-DEVISES À TROIS MOIS

(pourcentages annuels, moyennes journalières)

	Dollar des Etats-Unis	Euro	Livre sterling ¹	Franc suisse	Couronne danoise	Yen japonais	Dollar canadien	Couronne suédoise	Couronne norvégienne	Dollar australien
1998	5,47		7,32	1,46	4,09	0,32	4,95	4,21	5,56	
1999	5,30	2,91	5,36	1,30	3,27	0,09	4,79	3,19	6,28	4,79
2000	6,45	4,35	6,04	2,97	4,83	0,23	5,50	3,95	6,53	5,96
2001	3,72	4,23	4,91	2,84	4,53	0,10	3,90	3,97	7,02	4,70
2002	1,74	3,28	3,95	1,08	3,37	0,02	2,52	4,11	6,70	4,57
2003	1,15	2,30	3,62	0,25	2,28	-0,03	2,89	3,07	3,88	4,73
2004	1,56	2,07	4,53	0,39	2,06	-0,07	2,25	2,12	1,82	5,31
2005	3,51	2,15	4,65	0,73	2,09	-0,04	2,74	1,69	2,01	5,49
2006	5,14	3,04	4,75	1,44	3,05	0,22	4,04	2,36	2,88	5,71
2007	5,26	4,23	5,91	2,44	4,22	0,72	4,48	3,69	4,71	6,28
2007 septembre	5,49	4,67	6,55	2,64	4,48	0,91	4,95	3,99	5,13	6,45
octobre	5,12	4,62	6,17	2,58	4,45	0,93	4,77	4,14	5,37	6,42
novembre	4,95	4,58	6,30	2,56	4,45	0,85	4,72	4,43	5,52	6,55
décembre	5,01	4,77	6,33	2,65	4,60	0,97	4,68	4,61	5,75	6,60
2008 janvier	3,88	4,43	5,59	2,53	4,39	0,82	4,06	4,34	5,56	6,56
février	3,05	4,30	5,56	2,57	4,27	0,83	3,77	4,39	5,63	6,77
mars	2,77	4,53	5,79	2,70	4,36	0,94	3,44	4,61	5,85	7,44
avril	2,97	4,72	5,80	2,75	4,43	0,92	3,38	4,62	6,04	7,59
mai	2,88	4,80	5,80	2,66	4,51	0,98	3,11	4,73	6,18	7,58
juin	2,97	4,89	5,87	2,70	4,62	0,98	3,11	4,77	6,13	7,59
juillet	2,96	4,91	5,77	2,64	4,77	0,92	3,20	4,83	6,18	7,56
août	2,95	4,92	5,69	2,61	4,78	0,83	3,15	4,84	6,19	7,15
septembre	3,61	4,96	5,75	2,65	4,80	0,84	3,16	5,01	6,36	7,11

¹ Taux calculés sur la base de 365 jours.

Références bibliographiques: Bulletin de la Banque nationale de Belgique, LXVI^e année, numéro 5, mai 1991. Bulletin statistique de la Banque Nationale de Belgique, 1996-II.

19.7 TAUX DE RENDEMENT BRUTS SUR LE MARCHÉ SECONDAIRE DES EMPRUNTS DE RÉFÉRENCE (BENCHMARK À 10 ANS): COMPARAISON INTERNATIONALE

(pourcentages annuels, moyennes journalières)

	Belgique	France	Pays-Bas	Allemagne	Italie	Royaume-Uni	Etats-Unis	Japon
1998	4,75	4,64	4,64	4,56	4,89	5,60	5,32	1,48
1999	4,77	4,62	4,65	4,50	4,76	5,06	5,71	1,72
2000	5,60	5,40	5,43	5,27	5,61	5,34	6,13	1,76
2001	5,13	4,94	4,96	4,81	5,19	4,93	5,06	1,34
2002	4,98	4,87	4,90	4,79	5,04	4,93	4,65	1,27
2003	4,18	4,14	4,15	4,10	4,26	4,53	4,04	1,01
2004	4,15	4,10	4,10	4,07	4,24	4,93	4,30	1,51
2005	3,43	3,41	3,37	3,38	3,55	4,47	4,33	1,38
2006	3,81	3,79	3,78	3,77	4,04	4,54	4,84	1,74
2007	4,33	4,30	4,29	4,23	4,47	5,07	4,69	1,67
2007 septembre	4,39	4,35	4,34	4,24	4,51	5,05	4,56	1,59
octobre	4,42	4,40	4,39	4,30	4,54	5,05	4,57	1,65
novembre	4,28	4,22	4,21	4,10	4,39	4,78	4,21	1,50
décembre	4,41	4,34	4,33	4,23	4,54	4,75	4,12	1,51
2008 janvier	4,25	4,16	4,14	4,05	4,41	4,53	3,76	1,42
février	4,23	4,09	4,08	3,97	4,36	4,67	3,77	1,44
mars	4,23	4,01	4,05	3,81	4,38	4,43	3,53	1,30
avril	4,37	4,26	4,26	4,04	4,52	4,61	3,67	1,41
mai	4,51	4,41	4,41	4,22	4,65	4,87	3,92	1,68
juin	4,84	4,71	4,72	4,53	5,10	5,16	4,13	1,75
juillet	4,85	4,70	4,69	4,50	5,10	5,02	4,02	1,60
août	4,58	4,40	4,40	4,22	4,82	4,68	3,93	1,46
septembre	4,56	4,35	4,36	4,11	4,81	4,54	3,71	1,49

Source: Fonds des Rentes

N.B.: Emprunts de référence actuels:
 Belgique: 4,00 % OLO - 28/03/2018,
 France: 4,00 % OAT - 25/04/2018,
 Pays-Bas: 4,00 % Nederland - 15/07/2018,
 Allemagne: 4,25 % Bund - 04/07/2018,
 Italie: 4,50 % BTP - 01/08/2018,
 Royaume-Uni: 5,00 % Treasury stock - 07/03/2018,
 Etats-Unis: 4,00 % Treasury note - 15/05/2018,
 Japon: 1,50 % JGB - 20/09/2018.

19.8 TAUX OFFICIELS OU TAUX D'INTERVENTION DE BANQUES CENTRALES ÉTRANGÈRES

(pour cent par an, dates de changement)

	Danemark		Suède	Norvège	Suisse	Royaume-Uni	Etats-Unis	Japon
	Taux sur les dépôts en compte courant	Taux des certificats de dépôt	Repo à 2 semaines	Facilité de dépôt	Taux de l'escompte	Minimum lending rate	Taux de l'escompte	Taux de l'escompte
<i>p.m.</i> 2006 22 août	3,00	3,25	2,25	3,00	-	4,75	-	0,40
6 septembre			2,50					
6 octobre	3,25	3,50						
1 novembre			2,75					
2 novembre				3,25				
9 novembre						5,00		
8 décembre	3,50	3,75						
14 décembre				3,50				
20 décembre			3,00					
2007 11 janvier						5,25		
25 janvier				3,75				
21 février			3,25					0,75
9 mars	3,75	4,00						
16 mars				4,00				
10 mai						5,50		
31 mai				4,25				
7 juin	4,00	4,25						
27 juin			3,50					
28 juin				4,50				
5 juillet						5,75		
16 août				4,75				
12 septembre			3,75					
27 septembre				5,00				
31 octobre			4,00					
6 décembre						5,50		
13 décembre				5,25				
2008 7 février						5,25		
20 février			4,25					
10 avril						5,00		
24 avril				5,50				
16 mai		4,35						
26 juin				5,75				
4 juillet	4,25	4,60						
9 juillet			4,50					
10 septembre			4,75					

Source: EUROSTAT

Référence bibliographique: Bulletin statistique de la Banque nationale de Belgique, 1996-I.

Remarques générales

Les totaux indiqués dans les tableaux peuvent différer de la somme des rubriques en raison des arrondis.

Le site internet de la Banque nationale de Belgique présente le calendrier de publication des principales statistiques économiques établies par la Banque et l'ICN.

<http://www.nbb.be/app/cal/F/CalThema.htm>

En application du SDDS (IMF's Special Data Dissemination Standard), ce calendrier reprend également toutes les statistiques du SDDS. Les dates de publication sont celles qui ont été communiquées par les institutions qui établissent la statistique; certaines d'entre elles publient par leurs propres canaux des calendriers de publication de leurs statistiques plus détaillés que ceux mentionnés sur le site internet de la Banque.

Signes conventionnels

e	estimation
p	provisoire
-	la donnée n'existe pas ou n'a pas de sens
n.	non disponible
n.d.a.	non dénommé ailleurs
p.m.	pour mémoire
p.c.	pour cent
0 ou 0,0	néant ou inférieur à la moitié de la dernière unité retenue

Liste des abréviations

BCE	Banque centrale européenne
BCN	Banque centrale nationale
BNB	Banque nationale de Belgique
BRI	Banque des règlements internationaux
CBFA	Commission bancaire, financière et des assurances
CEC	Centre d'échange d'opérations à compenser du système financier belge
DEM	Mark allemand
ELLIPS	Electronic Large-value Interbank Payment System
EONIA	Euro Overnight Index Average
EUR	Euro
EURIBOR	Euro Inter bank Offered Rate
EURONEXT	Bourse européenne transnationale
EUROSTAT	Office statistique des communautés européennes
FMI	Fonds monétaire international
FRF	Franc français
ICN	Institut des comptes nationaux
IEA	Institut économique agricole
IEP	Punt irlandais
IFM	Institution financière monétaire
INS	Institut national de statistique
IWH	Institut für Wirtschaftsforschung, Hambourg
MCE	Mécanisme de change européen
NACE	Nomenclature statistique des activités économiques dans la Communauté européenne
OLO	Obligations linéaires
ONEM	Office national de l'emploi
PIB	Produit intérieur brut
SEC	Système européen des comptes
SPF Eco	Service Public Fédéral Economie, PME, Classes moyennes et Énergie
SPF ETCS	Service Public Fédéral Emploi, Travail et Concertations sociale
SPF Fin	Service Public Fédéral Finance

TVA Taxe sur la valeur ajoutée

UE Union européenne

Commandes

Commandes et renseignements sur les abonnements et réductions: Banque nationale de Belgique, service Documentation - Publications, boulevard de Berlaimont 14, 1000 Bruxelles.

Tél. +32 2 221 20 33 - Fax +32 2 221 30 42
documentation@nbb.be

Pour plus d'informations

Les personnes qui désirent plus d'informations sur le contenu, la méthodologie, les méthodes de calcul et les sources peuvent se mettre en rapport avec le service Systèmes d'information statistique de la Banque nationale de Belgique.

Tél. +32 2 221 21 37 - Fax +32 2 221 31 34
datashop@nbb.be

Banque nationale de Belgique
Société anonyme
RPM Bruxelles — Numéro d'entreprise: 0203.201.340
Siège social: boulevard de Berlaimont 14 — BE-1000 Bruxelles
www.nbb.be

Éditeur responsable

Rudi Acx

Chef du département Statistique générale

© Illustrations: Banque nationale de Belgique

Mise en pages: BNB Statistique générale
Couverture: BNB TS — Prepress & Image

Publié en octobre 2008