

Trimestriel



Bulletin statistique

2008-II

© Banque nationale de Belgique, Bruxelles

Tous droits réservés.

La reproduction de cette publication, en tout ou en partie, à des fins éducatives et non commerciales est autorisée avec mention de la source.

ISSN 1372-7893 (print)
ISSN 1780-4388 (online)

Données traitées jusqu'au 07 juillet 2008

Table des matières

Situation financière trimestrielle de la Banque nationale de Belgique	9
Comptes financiers trimestriels: 4e trimestre 2007	13
Note méthodologique relative au nouveau mode d'établissement de la balance des paiements	15
1. L'ancien et le nouveau système	15
2. Ruptures méthodologiques	16
3. Les rubriques principales de la balance des paiements	16
3.1 Le compte courant	16
3.1.1 Les opérations sur services	16
3.1.2 Les transferts courants	16
3.2 Le compte de capital	17
3.3 Le compte financier	17
3.3.1 Les placements en portefeuille	17
3.3.2 Les investissements directs	17
3.3.3 Autres investissements et produits dérivés	18
3.4 Réserves	18
Tableaux	19
1. Comptes nationaux	21
1.1 Comptes nationaux annuels	22
1.1.1 Valeur ajoutée brute par branche d'activité (A31), estimations à prix courants	22
1.1.2 Valeur ajoutée brute par branche d'activité (A31), estimations en euros chaînés (année de référence 2005)	23
1.1.3 Affectation du produit national, estimations à prix courants	24
1.1.4 Affectation du produit national, estimations en euros chaînés (année de référence 2005)	25
1.1.5 Répartition du produit national, estimations à prix courants	26
1.2 Comptes nationaux trimestriels	27
1.2.1 Valeur ajoutée brute par branche d'activité, estimations à prix courants	27
1.2.2 Valeur ajoutée brute par branche d'activité, estimations en euros chaînés (année de référence 2005)	27
1.2.3 Principales catégories de dépenses, estimations à prix courants	28
1.2.4 Principales catégories de dépenses, estimations en euros chaînés (année de référence 2005)	29
1.2.5 Principales catégories de revenus, estimations à prix courants	30

2. Enquêtes sur la conjoncture	31
2.1 Enquêtes mensuelles sur la conjoncture	32
2.1.1 Courbe synthétique globale et commentaire	32
2.1.2 Industrie manufacturière, commerce, services aux entreprises et industrie de la construction	33
2.1.3 Valeur chiffrée des courbes synthétiques	34
2.1.4 Valeur chiffrée des courbes synthétiques nationales et de leurs composantes: industrie manufacturière	36
2.1.5 Valeur chiffrée des courbes synthétiques régionales et de leurs composantes	37
2.1.6 Valeur chiffrée des courbes synthétiques nationales et de leurs composantes: commerce	39
2.1.7 Valeur chiffrée des courbes synthétiques nationales et de leurs composantes - industrie de la construction: gros oeuvre de bâtiments	40
2.1.8 Valeur chiffrée des courbes synthétiques: services aux entreprises	41
2.1.9 Courbes sectorielles	42
2.1.10 Indicateurs de confiance des consommateurs	46
2.2 Enquête trimestrielle	47
2.2.1 Degré d'utilisation dessaisonnalisé de la capacité de production en %: par secteur	47
2.2.2 Degré d'utilisation dessaisonnalisé de la capacité de production en %: par région	47
2.2.3 Capacité de production et investissements dans l'industrie manufacturière	48
2.3 Enquête semestrielle	48
2.3.1 Investissements en biens de capital fixe dans l'industrie manufacturière	49
3. Emploi, chômage	51
3.1 Marché du travail	52
3.2 Chômage	53
4. Industrie	54
4.1 Production industrielle	56
4.2 Production manufacturière: Ventilation par secteur industriel	57
4.3 Énergie	58
4.4 Construction	59
4.5 Production industrielle des pays de l'Union Européenne	60
5. Services	61
5.1 Activités de la SNCB	62
5.3 Systèmes de paiements et instruments	63
5.3.1 Systèmes de paiements interbancaires - nombre d'opérations	63
5.3.2 Systèmes de paiements interbancaires - valeur des opérations	64
5.3.5 Cartes de paiement - Nombre de transactions par type de carte	65
5.3.6 Cartes de paiement - Valeur des transactions par type de carte	66
5.3.7 Cartes de paiement - Nombre de cartes et de terminaux	67
6. Revenus	69
6.1 Rémunérations des travailleurs	70
7. Indices de prix	71
7.1 Indices des prix des matières premières	75
7.2 Indices des prix à la production et à l'importation et ses composantes	73
7.3 Indices des prix à la production - tableau de synthèse	74
7.4 Prix à la consommation en Belgique	75

8.	Commerce extérieur de la Belgique selon le concept national	77
8.1	Commerce extérieur de la Belgique selon le concept national: évolution mensuelle	78
8.2	Commerce extérieur de la Belgique selon le concept national: évolution cumulée	79
8.3	Commerce extérieur de la Belgique selon le concept national: indices mensuels	80
8.4	Commerce extérieur de la Belgique selon le concept national: pourcentages de variation, données cumulées	81
8.5	Commerce extérieur de la Belgique selon les pays partenaires selon le concept national: chiffres mensuels	82
8.6	Commerce extérieur de la Belgique selon les sections du Système Harmonisé selon le concept national: chiffres mensuels	84
9.	Balance des paiements	85
9.1	Balance des paiements de la Belgique	86
9.1.1	Balance des paiements de la Belgique: présentation synthétique	86
9.1.2	Opérations courantes de la Belgique: présentation détaillée	88
9.1.3	Compte de capital et d'opérations financières de la Belgique: présentation détaillée	106
10.	Cours de change	111
10.1	Cours de change de référence de l'euro	112
10.2	Mécanisme des cours de change - II	115
10.2.1	Cours-pivot de l'euro et cours d'intervention obligatoires	115
10.2.2	Prime ou décote vis-à-vis de l'euro	116
10.3	Taux de change effectif nominal	117
10.4	Taux de conversion irrévocables de l'euro	118
11.	Finances publiques	119
11.1	Besoin (-) ou capacité (+) de financement des administrations publiques	120
11.2	Recettes, dépenses et besoin net de financement	121
11.2.1	Recettes, dépenses et besoin de financement des administrations publiques	121
11.2.2	Recettes, dépenses et besoin de financement du pouvoir fédéral	122
11.2.3	Recettes, dépenses et besoin de financement des communautés et régions	123
11.2.4	Recettes, dépenses et besoin de financement des administrations locales	124
11.2.5	Recettes, dépenses et besoin de financement des administrations de sécurité sociale	125
11.3	Détail des recettes perçues par le Trésor	126
11.4	Dette des administrations publiques	127
11.5	Solde financier des administrations publiques	128
11.6	Dette et solde net à financer officiels du Trésor	129
11.7	Dette et solde net à financer des communautés et régions	130
12.	Comptes nationaux financiers de la Belgique	131
12.1	Flux de fonds par secteur	132
12.2	Créances et engagements par secteur	134
12.3	Compte financier	136
12.4	Compte de patrimoine financier	141
13.	Institutions financières monétaires	147
13.1	Eurosystème	148
13.1.1	Situation financière hebdomadaire consolidée de l'Eurosystème	148
13.2	Institutions financières monétaires, données sur base non consolidée	150
13.2.1	Banque Nationale de Belgique	150
13.2.2	Établissements de crédit	154
13.2.3	Organismes de placement collectif monétaires	169

13.2.4	Ensemble des institutions financières monétaires	170
13.3	Établissements de crédit, données sur base consolidée	172
13.3.1	Structure du bilan par portefeuille	172
13.3.2	Structure du bilan par produit	178
13.3.3	Engagements hors bilan	179
13.3.4	Portefeuille	180
13.3.5	Prêts et avances	181
13.3.6	Structure des moyens d'action	182
13.3.7	Les dérivés	183
13.3.8	Compte de résultats	184
13.3.9	Risques-pays des créances extérieures des établissements de crédit de droit belge	185
14.	Autres intermédiaires financiers et auxiliaires financiers	187
14.1	Organismes de placement collectif	188
14.1.1	Évolutions de l'ensemble des organismes de placement collectif commercialisés en Belgique	188
14.1.2	Encours des actifs et engagements financiers des organismes de placement collectif non monétaires de droit belge	189
14.1.3	Transactions financières des organismes de placement collectif non monétaires de droit belge	190
14.2	Sociétés de gestion d'OPC	191
14.2.1	Situation globale des sociétés de gestion d'OPC	191
14.2.2	Compte de résultats des sociétés de gestion d'OPC	195
14.3	Entreprises d'investissement	193
14.3.1	Répartition des entreprises d'investissements	193
14.3.2	Situation globale des sociétés de bourse	194
14.3.3	Compte de résultats des sociétés de bourse	196
14.3.4	Situation globale des autres entreprises d'investissement	197
14.3.5	Compte de résultats des autres entreprises d'investissement	198
15.	Actifs financiers des sociétés non financières et des ménages	199
15.1	Agrégats monétaires de la zone euro	200
15.2	Contribution belge dans les agrégats monétaires de la zone euro	201
15.2.1	Contribution belge dans les agrégats monétaires de la zone euro (jusqu'en décembre 2001)	201
15.2.2	Contribution belge dans les agrégats monétaires de la zone euro (à partir de janvier 2002)	202
15.3	Constitution d'actifs financiers par les particuliers	203
15.4	Actifs financiers détenus par les particuliers	204
15.5	Constitution d'actifs financiers par les sociétés non financières	205
15.6	Actifs financiers détenus par les sociétés non financières	206
16.	Engagements des ménages et des sociétés non financières	207
16.1	Tableaux de synthèse	208
16.1.1	Nouveaux engagements financiers des particuliers	208
16.1.2	Engagements financiers des particuliers	209
16.1.3	Nouveaux engagements financiers des sociétés non financières	210
16.1.4	Engagements financiers des sociétés non financières	211
16.2	Crédit à la consommation: vente à tempérament, prêt à tempérament, crédit-bail et ouvertures de crédit	212
16.2.1	Crédit à la consommation: résultats généraux	212
16.2.2	Crédit à la consommation: contrats non honorés	213
16.3	Crédit hypothécaire	214
16.3.1	Crédit hypothécaire: demandes introduites	214
16.3.2	Crédit hypothécaire: crédits réalisés	215
16.3.3	Crédit hypothécaire: inscriptions hypothécaires	216
16.3.4	Crédit hypothécaire: contrats non honorés	217

16.4	Crédits enregistrés dans la Centrale des crédits aux entreprises	218
16.4.1	Crédits de 25.000 EUR et plus dont le bénéficiaire est un résident belge: ventilation d'après la branche d'activité du bénéficiaire	218
16.4.2	Crédits de 25.000 EUR et plus dont le bénéficiaire est un non-résident: ventilation d'après la zone géographique où le bénéficiaire a sa résidence	220
17.	Marché des capitaux	223
17.1	Titres à revenu fixe	224
17.1.1	Titres à revenu fixe à plus d'un an par secteur émetteur	224
17.1.2	Titres à revenu fixe à plus d'un an : ventilation par secteur émetteur et par secteur détenteur	226
17.1.3	Titres à revenu fixe à plus d'un an détenus par les particuliers	228
17.1.4	Appel public au marché primaire des titres à revenu fixe	230
17.1.5	Émissions publiques d'obligations en monnaie nationale à plus d'un an par le secteur public	231
17.1.6	Encours des obligations linéaires	233
17.1.7	Détention des obligations linéaires	234
17.2	Actions et autres participations	235
17.2.1	Émissions d'actions	235
17.2.2	Appel public au marché primaire des actions et autres participations	236
17.2.3	Activité boursière	237
18.	Marché monétaire	239
18.6	Émission de certificats de trésorerie à trois mois	240
18.7	Émission de certificats de trésorerie à six mois	241
18.8	Émission de certificats de trésorerie à douze mois	242
18.10	Transactions sur le marché secondaire des titres dématérialisés enregistrées par le système de clearing de la Banque Nationale de Belgique	243
18.11	Détention des certificats de trésorerie dématérialisés	244
18.12	Détention des billets de trésorerie et des certificats de dépôt dématérialisés émis en euro	245
18.12.1	Détention des billets de trésorerie dématérialisés émis en euro	245
18.12.2	Détention des certificats de dépôt dématérialisés émis en euro	246
18.13	Détention des billets de trésorerie et des certificats de dépôt dématérialisés émis en devises autres que l'euro	247
18.13.1	Détention des billets de trésorerie dématérialisés émis en devises autres que l'euro	247
18.13.2	Détention des certificats de dépôt dématérialisés émis en devises autres que l'euro	248
19.	Taux d'intérêt	249
19.1	Taux officiels	250
19.1.2	Principaux taux de la politique monétaire de l'Eurosystème	250
19.2	Taux de référence sur le marché secondaire des certificats de trésorerie émis par l'Etat belge	251
19.3	Eonia et Euribor	255
19.4	MFI interest rates (mir)	253
19.4.1	Taux d'intérêt sur les nouveaux contrats en euro	253
19.4.2	Taux d'intérêt sur les encours en euro	255
19.5	Taux de rendement à long terme des titres émis par les pouvoirs publics belges sur le marché secondaire belge	256
19.6	Taux d'intérêt des dépôts en euro-devises à trois mois	257
19.7	Taux de rendement bruts sur le marché secondaire des emprunts de référence (Benchmark à 10 ans): comparaison internationale	258
19.8	Taux officiels ou taux d'intervention de banques centrales étrangères	259

Remarques générales	261
Signes conventionnels	263
Liste des abréviations	265

Situation financière trimestrielle de la Banque nationale de Belgique

Situation financière trimestrielle au 30 juin 2008

1 Postes non liés aux opérations de politique monétaire

Au cours du trimestre s'étant terminé le 30 juin 2008, la position en devises au bilan (rubriques 2 et 3 de l'actif moins les rubriques 6, 7 et 8 du passif) a augmenté de € 1 215 millions, pour s'établir à € 6 788 millions. La position en or (rubrique 1 de l'actif) a diminué de € 8 millions, pour s'établir à € 4 329 millions, du fait de la réévaluation trimestrielle.

Les avoirs de la Banque en euro (rubriques 4, 6 et 7 de l'actif moins la rubrique 3 du passif) ont diminué de € 62 millions, pour s'établir à € 5 374 millions.

Les billets en circulation (rubrique 1 du passif) ont augmenté de € 584 millions, à € 22 131 millions.

Les engagements envers les administrations publiques (rubrique 4.1 du passif) ont diminué de € 74 millions, pour s'établir à € 56 millions.

La dette vis-à-vis de la Banque centrale européenne (rubrique 9.3 du passif) a diminué de € 11 167 millions, à € 56 769 millions.

2 Postes recouvrant les opérations de politique monétaire

Les crédits nets accordés par l'Eurosystème aux contreparties du secteur financier belge au moyen d'opérations d'open market (rubriques 5.1 à 5.4 de l'actif moins les rubriques 2.3 et 2.4 du passif) ont diminué de € 18 721 millions, pour s'établir à € 38 465 millions.

Ni la facilité de prêt marginal (rubrique 5.5 de l'actif), ni la facilité de dépôt (rubrique 2.2 du passif), ont été utilisées au 30 juin 2008.

3 Comptes courants du secteur financier de la zone euro

Les avoirs en comptes courants (rubrique 2.1 du passif) détenus par les contreparties auprès de la Banque ont diminué de € 5 896 millions, pour s'établir à € 6 834 millions.

4 Réévaluation trimestrielle des postes du bilan

Conformément aux règles comptables harmonisées au sein de l'Eurosystème, l'or, les devises, les titres (autres que ceux du portefeuille statutaire et du portefeuille de titres détenus jusqu'à l'échéance) et les instruments financiers sont valorisés aux prix et taux de marché à la fin de chaque trimestre. L'incidence nette de la réévaluation au 30 juin 2008 sur les postes du bilan est reprise dans les rubriques "Autres actifs" (rubrique 9 de l'actif), "Autres engagements" (rubrique 10 du passif) et "Comptes de réévaluation" (rubrique 11 du passif).

TABLEAU 1 SITUATION TRIMESTRIELLE AU 30 JUIN 2008

(in miljoenen euro)		per 31/03/2008 Encours au 31/03/2008	per 30/06/2008 Encours au 30/06/2008	Verschillen Différences	(en millions d'euro)	
A C T I V A					A C T I F	
1	Goud en goudvorderingen	4 337	4 329	-8	1	Avoirs et créances en or
2	Vorderingen op niet-ingezetenen van het eurogebied, luidende in vreemde valuta				2	Créances en devises sur des non-résidents de la zone euro
2.1	Vorderingen op het IMF	792	863	+71	2.1	Créances sur le FMI
2.2	Tegoeden bij banken, beleggingen in waardepapieren, externe leningen en overige externe activa	5 795	5 313	-482	2.2	Comptes auprès de banques, titres, prêts et autres actifs en devises
3	Vorderingen op ingezetenen van het eurogebied, luidende in vreemde valuta	806	1 997	+1 191	3	Créances en devises sur des résidents de la zone euro
4	Vorderingen op niet-ingezetenen van het eurogebied, luidende in euro	113	179	+66	4	Créances en euro sur des non-résidents de la zone euro
5	Kredietverlening aan kredietinstellingen van het eurogebied in verband met monetaire-beleidsmaatregelen, luidende in euro				5	Concours en euro à des établissements de crédit de la zone euro liés aux opérations de politique monétaire
5.1	Basis-herfinancieringstransacties	38 800	18 540	-20 260	5.1	Opérations principales de refinancement
5.2	Langerlopende herfinancieringstransacties	16 386	19 925	+3 539	5.2	Opérations de refinancement à plus long terme
5.3	"Fine-tuning"-transacties met wederinkoop	2 000	-	-2 000	5.3	Cessions temporaires de réglage fin
5.4	Structurele transacties met wederinkoop	-	-	-	5.4	Cessions temporaires à des fins structurelles
5.5	Marginale beleningsfaciliteit	-	-	-	5.5	Facilité de prêt marginal
5.6	Kredieten uit hoofde van margestortingen	-	-	-	5.6	Appels de marge versés
6	Overige vorderingen op kredietinstellingen van het eurogebied, luidende in euro	108	271	+163	6	Autres créances en euro sur des établissements de crédit de la zone euro
7	Waardepapieren uitgegeven door ingezetenen van het eurogebied, luidende in euro	5 234	4 924	-310	7	Titres en euro émis par des résidents de la zone euro
8	Vorderingen binnen het Eurosysteem				8	Créances Intra-Eurosystème
8.1	Deelneming in het kapitaal van de ECB	144	144	-	8.1	Participation au capital de la BCE
8.2	Vorderingen op de ECB uit hoofde van overdracht van externe reserves	1 423	1 423	-	8.2	Créances sur la BCE au titre des avoirs de réserves externes transférés
8.3	Nettovorderingen uit hoofde van de toedeling van eurobankbiljetten binnen het Eurosysteem (1)	24 050	24 263	+213	8.3	Créances nettes liées à la répartition des billets de banque en euro dans l'Eurosystème (1)
8.4	Overige vorderingen binnen het Eurosysteem (netto)	-	-	-	8.4	Autres créances sur l' Eurosystème (nettes)
9	Overige activa	13 268	13 262	-6	9	Autres actifs
		113 256	95 433	-17 823		
P A S S I V A					P A S S I F	
1	Bankbiljetten in omloop (1)	21 547	22 131	+584	1	Billets en circulation (1)
2	Verplichtingen aan kredietinstellingen van het eurogebied in verband met monetaire-beleidsmaatregelen, luidende in euro				2	Engagements en euro envers des établissements de crédit de la zone euro liés aux opérations de politique monétaire
2.1	Rekeningen-courant (met inbegrip van reserveverplichtingen)	12 730	6 834	-5 896	2.1	Comptes courants (y compris les réserves obligatoires)
2.2	Depositofaciliteit	804	-	-804	2.2	Facilité de dépôt
2.3	Termijndeposito's	-	-	-	2.3	Reprises de liquidités en blanc
2.4	"Fine-tuning"-transacties met wederinkoop	-	-	-	2.4	Cessions temporaires de réglage fin
2.5	Deposito's uit hoofde van margestortingen	-	-	-	2.5	Appels de marge reçus
3	Overige verplichtingen aan kredietinstellingen van het eurogebied, luidende in euro	19	-	-19	3	Autres engagements en euro envers des établissements de crédit de la zone euro
4	Verplichtingen aan overige ingezetenen van het eurogebied, luidende in euro				4	Engagements en euro envers d'autres résidents de la zone euro
4.1	Overheid	130	56	-74	4.1	Engagements envers des administrations publiques
4.2	Overige verplichtingen	22	13	-9	4.2	Autres engagements
5	Verplichtingen aan niet-ingezetenen van het eurogebied, luidende in euro	93	77	-16	5	Engagements en euro envers des non-résidents de la zone euro
6	Verplichtingen aan ingezetenen van het eurogebied, luidende in vreemde valuta	-	-	-	6	Engagements en devises envers des résidents de la zone euro
7	Verplichtingen aan niet-ingezetenen van het eurogebied, luidende in vreemde valuta	1 315	883	-432	7	Engagements en devises envers des non-résidents de la zone euro
8	Tegenwaarde toegewezen bijzondere trekkingsrechten in het IMF	505	502	-3	8	Contrepartie des droits de tirage spéciaux alloués par le FMI
9	Verplichtingen binnen het Eurosysteem				9	Engagements envers l' Eurosystème
9.1	Verplichtingen ingevolge de uitgifte van promessen als zekerheidsstelling voor door de ECB uitgegeven schuldbewijzen	-	-	-	9.1	Engagements liés à l'émission de billets à ordre en garantie de certificats de dette émis par la BCE
9.2	Nettoverplichtingen uit hoofde van de toedeling van eurobankbiljetten binnen het Eurosysteem (1)	-	-	-	9.2	Engagements nets liés à la répartition des billets de banque en euro dans l'Eurosystème (1)
9.3	Overige verplichtingen binnen het Eurosysteem (netto)	67 936	56 769	-11 167	9.3	Autres engagements envers l' Eurosystème (nets)
10	Overige passiva	1 907	2 065	+158	10	Autres engagements
11	Herwaarderingsrekeningen	4 225	4 080	-145	11	Comptes de réévaluation
12	Kapitaal en reserves	2 023	2 023	-	12	Capital et réserves
		113 256	95 433	-17 823		

Source: BNB

Comptes financiers trimestriels: 4^e trimestre 2007

Au cours du quatrième trimestre de 2007, la constitution d'actifs financiers par les particuliers s'est élevée à 9,5 milliards d'euros. Ceux-ci ont privilégié les produits d'assurance et les titres à revenus fixes. Ils ont aussi effectué des achats nets d'actions cotées et ont accru leurs dépôts bancaires. Les particuliers ont par contre réduit leur portefeuille de parts d'OPC.

Leurs engagements ont augmenté de 4,6 milliards d'euros, en raison principalement de l'augmentation des crédits hypothécaires, mais également, comme c'est traditionnellement le cas au quatrième trimestre, en raison de l'accroissement des cotisations et impôts dus recensés parmi les autres comptes à payer.

Au total, les particuliers ont dégagé un excédent financier de 4,9 milliards d'euros. Cependant, eu égard à l'évolution à la baisse des cours boursiers, leur patrimoine financier net s'est à peu près stabilisé à 686 milliards à la fin de l'année 2007.

TABLEAU 1 ÉVOLUTION DU PATRIMOINE FINANCIER NET DES PARTICULIERS AU 4^{ème} TRIMESTRE DE 2007
(milliards d'euros)

	Patrimoine financier net au 30 septembre 2007	Transactions financières du 4 ^{ème} trimestre 2007	Autres flux ¹	Patrimoine financier net au 31 décembre 2007
Actifs financiers	846,9	9,5	-5,3	851,1
Billets et pièces	18,7	0,2	0,0	18,9
Dépôts à vue et à terme	79,0	1,6	-0,2	80,4
Dépôts d'épargne réglementés	140,8	0,8	0,1	141,7
Titres à revenus fixes	76,1	3,1	0,2	79,3
Actions cotées	106,0	1,7	-3,8	103,9
Parts d'OPC	135,9	-3,3	-2,7	129,9
Produits d'assurance	200,0	3,6	-0,3	203,3
Divers ²	90,4	1,9	1,5	93,9
Engagements financiers	160,4	4,6	0,0	165,1
Crédits hypothécaires	119,1	2,7	0,0	121,8
Autres crédits	33,7	0,2	0,0	33,9
Autres comptes à payer ³	7,6	1,7	0,0	9,3
Patrimoine financier net	686,4	4,9	-5,3	686,0

Source: BNB

¹ Les autres flux comprennent les variations de prix et de cours de change. Ils peuvent aussi inclure des éléments ponctuels comme des reclassements d'opérations vis-à-vis d'autres secteurs.

² Actions non cotées et autres participations, autres comptes à recevoir au sens du SEC 1995 et ajustements statistiques.

³ Principalement les cotisations sociales et impôts dus mais non encore payés.

Les sociétés ont quant à elles enregistré un déficit financier de 6,5 milliards d'euros. Toutefois, eu égard à l'effet des moins-values sur actions, qui affectent davantage leurs engagements que leurs actifs, leur passif financier net s'est réduit de près de 9 milliards.

En revanche, comme c'est traditionnellement le cas au quatrième trimestre, les administrations publiques ont dégagé un surplus financier, qui a atteint 3,6 milliards d'euros. Leurs engagements financiers nets sont ainsi revenus de 248,1 à 244,3 milliards. Au total, la créance nette de la Belgique sur le reste du monde s'est accrue de 12,3 milliards d'euros pour atteindre 147,1 milliards au 31 décembre 2007. Cette évolution s'explique en partie par l'excédent financier net dégagé par les secteurs intérieurs (2,0 milliards) mais surtout par l'effet positif des variations de prix et de cours de change (10,2 milliards)

TABLEAU 2 ÉVOLUTION DES PATRIMOINES FINANCIERS NETS DES GRANDS SECTEURS ÉCONOMIQUES
AU 4^{ème} TRIMESTRE DE 2007

(milliards d'euros)

	Patrimoines financiers nets au 30 septembre 2007	Soldes financiers du 4 ^{ème} trimestre 2007	Autres flux ¹	Patrimoines financiers nets au 31 décembre 2007
Particuliers	686,4	4,9	-5,3	686,0
Sociétés	-303,5	-6,5	15,4	-294,6
Administrations publiques	-248,1	3,6	0,1	-244,3
Reste du monde	-134,8	-2,0	-10,2	-147,1

Source: BNB

¹ Les autres flux comprennent les variations de prix et de cours de change. Ils peuvent aussi inclure des éléments ponctuels comme des reclassements d'unités ou d'opérations d'un secteur à l'autre.

Notice méthodologique

Les comptes de patrimoine financier offrent un aperçu des actifs et engagements financiers des secteurs institutionnels nationaux (particuliers, sociétés financières et non financières, administrations publiques). Ces actifs et engagements sont répartis par instrument financier (numéraire et dépôts, crédits, titres à revenus fixes, actions, parts d'organismes de placement collectif, produits d'assurance).

Les patrimoines financiers nets des différents secteurs résultent de la différence entre le total de leurs actifs et engagements financiers respectifs. Lorsque le patrimoine financier net d'un secteur est négatif, on utilise le terme de passif financier net ou d'engagement financier net.

Comme chaque actif financier détenu par un secteur correspond à un engagement financier pour un autre secteur, il en résulte que la somme des patrimoines financiers nets des secteurs intérieurs est égale au passif financier net du reste du monde à l'égard de la Belgique ou, ce qui revient au même, à la position créditrice nette de la Belgique sur le reste du monde.

La variation des patrimoines financiers nets entre le début et la fin d'un trimestre résulte d'une part des transactions financières réalisées au cours de la période, et d'autre part des autres flux, qui se composent principalement des variations de prix et de cours de change.

Les transactions financières sont enregistrées dans les comptes financiers, qui mettent en évidence la manière dont les différents secteurs institutionnels affectent leur épargne financière ou trouvent les ressources financières dont ils ont besoin.

Dans le système européen de comptes nationaux, les comptes financiers s'articulent avec les comptes non financiers des différents secteurs institutionnels. Ainsi, si les comptes non financiers permettent de dégager des soldes de financement à partir des recettes et des dépenses, les comptes financiers expliquent comment les différents secteurs placent leurs excédents ou financent leurs déficits. En pratique, on observe toutefois des écarts entre les soldes réels et financiers liés principalement à l'utilisation de sources différentes.

Note méthodologique relative au nouveau mode d'établissement de la balance des paiements

En janvier 2006, la Banque a mis en oeuvre un nouveau système de collecte des données nécessaires à l'établissement de la balance des paiements. Ce système de collecte entièrement repensé nécessitait également des adaptations aux procédures de production de la balance des paiements.

Afin d'éviter une transition brutale, il a été décidé de laisser encore l'ancien et le nouveau système de collecte fonctionner largement en parallèle en 2006. Cela a permis d'affiner plus encore le nouveau système et d'ajuster déjà certains de ses aspects.

Durant cette période de transition, l'option retenue a été de donner la priorité aux données de l'ancien système pour produire les chiffres de 2006. L'inconvénient de cette option est la moins grande certitude concernant quelques composantes de la balance des paiements, certaines sources de données ayant été supprimées; des estimations ont donc été nécessaires dans ce cas. En revanche, l'avantage appréciable de cette situation est qu'une rupture méthodologique importante a été évitée: 2006 est en effet l'année où le nouveau système de collecte et le mode d'établissement de la balance des paiements ont été optimisés, de sorte que la rupture méthodologique (inévitabile) devait pouvoir être limitée lors du passage à la production sur la base des nouveaux systèmes.

1. L'ancien et le nouveau système

Depuis janvier 2007, les données publiées de la balance des paiements reposent sur les nouveaux systèmes de collecte et de production.

L'ancien système, qui a généré les données jusqu'en 2006 inclus, était en principe exhaustif:

- Les institutions financières devaient transmettre un rapport journalier de tous les paiements avec l'étranger, tant entrants que sortants, aussi bien pour compte propre que pour leurs clients, en indiquant le motif du paiement. Un seuil de 12.500 euros était certes prévu, mais les montants inférieurs étaient estimés sur la base de données datant de l'époque où ce seuil n'existait pas encore.
- Ce système était complété par ce qu'était appelé le système des "rapporteurs directs": les entreprises qui effectuaient des transactions, dont le paiement ne passait pas par des institutions financières belges, étaient supposées les déclarer elles-mêmes mensuellement à la Banque, et ce sans seuil d'exclusion.

Le nouveau système, en revanche, s'inscrit dans la lignée de la simplification administrative, prônée par le gouvernement. Il utilise au maximum des sources déjà existantes et a pour objectif de limiter la charge de déclaration globale des institutions financières et autres entreprises. Cela signifie concrètement que:

- les institutions financières ne transmettent plus que les opérations pour leur compte propre;
- des enquêtes ciblées, recourant à des procédures d'échantillonnage scientifiques, doivent permettre de remplir toutes les composantes de la balance des paiements. Pour certaines rubriques, la population est toutefois exhaustive.

Ce nouveau système de collecte repose sur un ensemble d'enquêtes mensuelles, trimestrielles et annuelles, en fonction de l'importance des entreprises dans leurs relations avec l'étranger.

Il est évident que les estimations représentent un élément-clé dans ce nouveau système.

2. Ruptures méthodologiques

Une modification dans la collecte des données entraîne inévitablement des ruptures méthodologiques dans certaines séries, plus précisément dans celles où le nouveau système de collecte diffère le plus du précédent. En fait, ceci est le cas pour la plupart des rubriques.

Les rubriques dans lesquelles aucune rupture méthodologique n'apparaît sont les suivantes:

- Opérations sur marchandises (statistiques du commerce extérieur).
- Revenus de placements et d'investissements (estimations sur la base de la position extérieure globale).
- Réserves de la Banque (comptabilité de la Banque).

Toutes les autres rubriques peuvent être sujettes à des ruptures méthodologiques.

Il est évident que ces ruptures ne peuvent pas être interprétées sur le plan économique. En fait, il n'est pas indiqué de comparer 2007 à 2006. La série 2002-2006 est parfaitement cohérente ; de la même manière, 2007 pourra également être comparée avec 2008 et les années suivantes, mais provisoirement, nous nous en tenons au fait que les évolutions 2006/2007 sont essentiellement de nature méthodologique.

C'est également la raison pour laquelle Belgostat et le Bulletin statistique proposent une série de tableaux qui se termine en 2006, ainsi qu'une nouvelle série qui débute en 2007. Ces tableaux n'ont certes pas été modifiés au niveau du contenu, mais la discontinuité vise uniquement à attirer l'attention sur le fait que le système de collecte et les estimations ont subi une modification fondamentale. Le service Statistiques extérieures de la Banque procède à l'analyse de tous ces éléments. Il n'est dès lors pas exclu que les années précédentes soient encore révisées rétroactivement, à la lumière du résultat de ces analyses, s'il s'avérait que cela est justifié, pour neutraliser les ruptures méthodologiques entre 2006 et 2007 ou du moins les réduire et ainsi rétablir la cohérence historique.

3. Les rubriques principales de la balance des paiements

3.1 Le compte courant

Comme indiqué ci-dessus, les opérations sur marchandises et les revenus des placements et des investissements sont restés homogènes dans leur quasi totalité.

3.1.1 Les opérations sur services

Dans le compte courant, ce sont principalement les opérations sur services qui présentent une rupture méthodologique.

En fait, les flux bruts (recettes et dépenses) ont globalement augmenté. Nous n'interprétons pas cela en termes économiques, mais bien comme le résultat de l'élargissement du taux de couverture. Le solde global des opérations sur services est entièrement compatible avec 2006 (4,9 milliards en 2007 contre 5,1 milliards en 2006). Il y a toutefois des glissements entre composantes, lesquels font l'objet d'analyses supplémentaires. Les premiers résultats font apparaître que certains glissements pourraient effectivement être justifiés.

3.1.2 Les transferts courants

L'élément essentiel des transferts courants se compose de nos opérations avec les institutions internationales en ce qui concerne les transferts publics. Il s'agit de sources exogènes, qui ne sont pas modifiées.

Pour les transferts courants des autres secteurs, l'analyse est actuellement menée pour identifier comment certaines lacunes peuvent être comblées. En effet, certains groupes professionnels, dont les opérations étaient couvertes par l'ancien système, en principe exhaustif, ne font pas partie de la nouvelle population et celles-ci sont maintenant estimées de façon implicite. L'organisation d'une nouvelle enquête dans ce cadre est à l'étude.

3.2 Le compte de capital

Ce compte, par ailleurs la composante la moins importante de la balance des paiements belge, est peu influencé par les modifications méthodologiques, puisque ses sources concernant les administrations publiques sont entièrement d'origine administrative.

En ce qui concerne les autres secteurs, la négociation des droits d'émission de gaz à effet de serre dans le cadre des accords de Kyoto représente l'aspect principal; le leader sur ce marché établit des rapports similaires à ceux fournis antérieurement.

3.3 Le compte financier

3.3.1 Les placements en portefeuille

Le système de collecte des placements en portefeuille a été fondamentalement réorienté depuis 2007. Jusqu'en 2006 inclus, les placements en portefeuille étaient recensés sur la base des paiements. Les institutions financières et les entreprises déclaraient leurs achats et leurs ventes de titres belges ou étrangers avec une contrepartie étrangère, en indiquant le pays de la contrepartie.

Depuis 2007 toutefois, la Banque est passée au principe du "titre par titre".

Cela signifie que toutes les institutions financières doivent transmettre chaque mois un inventaire complet des encours de tous les titres étrangers qu'elles détiennent en portefeuille, tant pour compte propre que pour le compte de résidents qui ont déposé de tels titres auprès de ces institutions, et ce sur la base des codes ISIN individuels (ou, en leur absence, d'un autre code d'identification) des titres. Inversement, elles doivent également déclarer les titres belges qui ont été déposés auprès d'elles par des étrangers.

Les encours de leurs propres émissions doivent aussi être communiqués.

Une obligation similaire s'applique aux investisseurs institutionnels en ce qui concerne leur portefeuille propre de titres étrangers.

La grande différence sur le plan méthodologique est que dans l'ancien système, les opérations de portefeuille étaient comptabilisées au prix effectivement payé ou reçu. Dans le nouveau système en revanche, qui tient compte des fluctuations et des évolutions des cours de change, l'évolution réelle de la valeur du portefeuille au cours d'une période déterminée est en fait déduite.

Un aspect moins pertinent pour la publication des chiffres globaux, mais très important pour notre contribution à la balance des paiements de la zone euro est que, de ce fait, le concept de "pays de la contrepartie du paiement" est remplacé par celui de "pays de l'émetteur" du titre; ceci est d'une importance capitale en vue d'une allocation géographique correcte.

3.3.2 Les investissements directs

- a) Les institutions financières déclarent comme avant les opérations pour compte propre. Il n'y a aucune modification.
- b) Les autres secteurs: toutes les entreprises dont la Banque sait qu'elles entretiennent des relations d'investissements directs sont interrogées sur ces relations, à une fréquence qui dépend de l'importance financière de ces entreprises.

Lors de l'établissement des premières estimations, les données ainsi collectées sont complétées par des données sur les investissements directs étrangers qui proviennent principalement de sources administratives, essentiellement le Moniteur belge.

En outre, le mode d'établissement des statistiques relatives aux investissements directs a été modifié par l'application actuelle du principe dit directionnel.

Cela signifie que – contrairement au passé – les changements d'actifs et de passifs financiers entre les mêmes entreprises sont désormais compensés, afin de mieux refléter leur incidence réelle.

Le résultat de tout ceci est que la publication des premières données provisoires reflète certes correctement la tendance fondamentale des investissements directs, mais que les données seront encore revues et affinées ultérieurement.

3.3.3 Autres investissements et produits dérivés

Ceux-ci sont répartis en quatre secteurs, dont trois sont tirés de sources non modifiées:

- Autorités monétaires, à savoir la Banque (données comptables de la Banque);
- Administrations publiques (sources administratives);
- Établissements financiers ("Schéma A").

Le quatrième secteur ("Autres secteurs") est interrogé d'une manière analogue à celle décrite plus haut pour les "investissements directs".

Avec un décalage d'un trimestre, ces données sont revues sur la base des données de la BRI (Banque des Règlements internationaux, Bâle), qui fournit des données miroirs sur les dépôts belges à l'étranger et inversement, ce qui permet en plus de cerner le secteur des "ménages".

3.4 Réserves

La source des réserves reste inchangée: il s'agit de la comptabilité de la Banque.

Tableaux

1. Comptes nationaux

1.1 COMPTES NATIONAUX ANNUELS

1.1.1 VALEUR AJOUTÉE BRUTE PAR BRANCHE D'ACTIVITÉ (A31), ESTIMATIONS À PRIX COURANTS

(millions d'euros)

	2000	2001	2002	2003	2004	2005	2006
Agriculture, sylviculture et pêche	3.096,0	3.059,5	2.820,0	2.753,3	2.868,9	2.503,7	2.647,0
Extraction de produits non énergétiques	346,4	301,0	313,1	315,6	299,8	308,9	329,6
Industrie manufacturière	43.118,8	42.843,3	43.435,1	42.750,2	44.974,2	46.143,0	47.740,7
Industries agricoles et alimentaires	5.369,3	5.536,7	5.686,5	5.857,0	6.209,3	6.220,0	6.247,1
Industrie textile et habillement	2.216,6	2.189,5	2.203,9	1.894,7	1.968,4	1.848,7	1.842,3
Industrie du cuir et de la chaussure	93,5	93,3	93,9	87,1	82,4	80,7	80,6
Travail du bois et fabrication d'articles en bois	652,7	719,6	717,8	758,2	825,5	836,6	888,2
Industrie du papier et du carton; édition et imprimerie	3.531,2	3.429,9	3.400,1	3.403,0	3.440,4	3.404,8	3.455,9
Cokéfaction, raffinage, industries nucléaires	1.270,7	1.243,3	1.237,8	1.330,5	1.870,3	2.098,2	1.920,4
Industrie chimique	8.201,9	8.255,4	8.602,4	8.392,2	8.430,2	9.130,2	9.096,4
Industrie du caoutchouc et des plastiques	1.570,2	1.712,8	1.779,5	1.639,0	1.852,2	1.915,7	1.979,4
Fabrication d'autres produits minéraux non métalliques	2.221,4	2.303,4	2.357,8	2.319,3	2.332,3	2.327,8	2.540,0
Métallurgie et travail des métaux	6.220,1	5.828,5	6.100,2	6.096,9	6.967,7	7.029,2	7.248,6
Fabrication de machines et équipements	2.851,4	2.791,8	2.805,6	2.623,4	2.763,3	2.932,6	3.255,0
Fabrication d'équipements électriques et électroniques	3.782,3	3.453,6	3.300,8	3.284,2	3.182,0	3.237,8	3.501,2
Fabrication de matériel de transport	3.817,5	3.861,2	3.804,3	3.805,3	3.668,5	3.685,5	4.236,1
Autres industries manufacturières	1.320,0	1.424,3	1.344,5	1.259,4	1.381,7	1.395,2	1.449,5
Production et distribution d'électricité, de gaz et d'eau	5.874,0	5.866,3	5.749,2	5.822,9	5.543,9	5.339,8	6.094,3
Construction	11.117,8	11.381,3	11.407,5	11.937,8	12.447,6	12.941,2	14.038,6
Commerce; réparations automobile et d'articles domestiques	25.770,2	27.456,8	29.325,8	31.534,8	33.866,6	35.225,2	36.759,8
Hôtels et restaurants	3.738,5	3.818,5	3.981,8	4.093,1	4.226,0	4.302,5	4.432,9
Transports et communications	17.805,0	18.656,5	19.140,4	20.008,5	20.988,6	22.713,0	23.919,2
Activités financières	13.535,3	13.056,0	14.479,3	14.308,8	15.594,0	15.937,9	15.640,4
Immobilier, location et services aux entreprises	48.743,8	52.129,0	52.652,4	54.072,2	56.519,2	60.241,0	64.468,1
Administration publique	15.796,7	16.297,2	17.470,7	18.222,6	18.788,9	19.575,9	20.279,6
Education	14.329,2	15.117,7	15.867,2	16.470,9	16.939,3	17.728,1	18.309,6
Santé et action sociale	14.580,8	15.408,8	16.207,6	16.934,4	17.794,1	18.761,3	19.580,5
Services collectifs, sociaux et personnels	5.210,6	5.253,0	5.284,4	5.620,6	6.000,2	6.426,9	6.809,8
Services domestiques	748,8	813,4	882,0	909,0	913,2	878,4	852,0
Valeur ajoutée brute (aux prix de base)	223.811,9	231.458,3	239.016,5	245.754,7	257.764,5	269.026,8	281.902,1
Impôts sur les produits (D.21)	29.882,6	29.511,2	30.666,4	31.445,5	33.883,6	35.912,9	37.581,0
Subventions sur les produits (D.31)	-1.953,5	-2.086,1	-2.030,5	-2.474,2	-1.958,1	-2.974,0	-2.861,3
Produit intérieur brut (aux prix du marché)	251.741,0	258.883,4	267.652,4	274.726,0	289.690,0	301.965,7	316.621,8
Solde des revenus primaires du/vers le reste du monde	5.694,3	3.922,3	3.383,7	3.804,4	2.596,4	1.677,3	3.869,3
Revenu national brut (aux prix du marché)	257.435,3	262.805,7	271.036,1	278.530,4	292.286,4	303.643,0	320.491,1

Source: ICN

1.1.2 VALEUR AJOUTÉE BRUTE PAR BRANCHE D'ACTIVITÉ (A31), ESTIMATIONS EN EUROS CHAÎNÉS (ANNÉE DE RÉFÉRENCE 2005)

(millions d'euros)

	2000	2001	2002	2003	2004	2005	2006
Agriculture, sylviculture et pêche	2.759,7	2.609,1	2.720,7	2.512,9	2.645,5	2.503,7	2.357,4
Extraction de produits non énergétiques	332,5	294,4	279,5	279,7	288,7	308,9	323,4
Industrie manufacturière	45.209,6	45.347,7	45.046,3	44.481,7	46.061,1	46.143,0	47.379,0
Industries agricoles et alimentaires	5.608,4	5.733,1	5.839,4	5.966,4	6.132,7	6.220,0	6.456,9
Industrie textile et habillement	2.176,2	2.173,2	2.141,2	1.946,6	1.961,7	1.848,7	1.840,3
Industrie du cuir et de la chaussure	96,4	91,9	89,8	85,2	83,1	80,7	81,4
Travail du bois et fabrication d'articles en bois	694,6	765,1	774,7	833,2	864,4	836,6	877,5
Industrie du papier et du carton; édition et imprimerie	3.160,0	3.216,0	3.161,7	3.215,7	3.378,5	3.404,8	3.447,0
Cokéfaction, raffinage, industries nucléaires	1.747,0	1.423,3	1.498,4	1.553,7	1.680,0	2.098,2	1.955,0
Industrie chimique	8.852,7	8.862,6	9.040,9	8.958,7	9.398,4	9.130,2	9.312,2
Industrie du caoutchouc et des plastiques	1.475,4	1.503,9	1.546,9	1.574,4	1.773,8	1.915,7	1.957,5
Fabrication d'autres produits minéraux non métalliques	2.399,3	2.484,5	2.452,6	2.368,5	2.371,4	2.327,8	2.441,9
Métallurgie et travail des métaux	7.310,9	7.439,4	7.471,1	7.289,6	7.608,5	7.029,2	7.397,7
Fabrication de machines et équipements	3.017,8	2.886,7	2.761,3	2.746,1	2.801,5	2.932,6	3.145,9
Fabrication d'équipements électriques et électroniques	3.880,7	3.673,6	3.354,7	3.237,2	3.272,6	3.237,8	3.385,7
Fabrication de matériel de transport	3.442,4	3.601,9	3.575,7	3.443,8	3.456,2	3.685,5	3.701,9
Autres industries manufacturières	1.554,6	1.610,6	1.462,3	1.382,0	1.427,9	1.395,2	1.378,1
Production et distribution d'électricité, de gaz et d'eau	5.859,1	5.757,2	5.649,6	5.604,5	5.518,9	5.339,8	5.881,9
Construction	11.992,1	12.115,9	11.932,6	12.045,4	12.470,1	12.941,2	14.045,8
Commerce; réparations automobile et d'articles domestiques	31.284,5	32.437,3	33.829,4	35.498,7	36.788,6	35.225,2	35.589,9
Hôtels et restaurants	4.332,6	4.256,3	4.205,8	4.275,8	4.279,1	4.302,5	4.323,8
Transports et communications	20.715,5	21.375,1	21.487,5	21.947,5	21.888,3	22.713,0	22.813,2
Activités financières	13.803,8	13.703,6	15.104,4	14.249,9	15.431,0	15.937,9	16.508,1
Immobilier, location et services aux entreprises	52.234,0	53.553,6	54.061,7	55.710,9	56.496,9	60.241,0	63.201,2
Administration publique	18.251,7	18.320,0	18.851,4	19.178,5	19.392,0	19.575,9	19.823,5
Education	17.228,3	17.352,2	17.402,8	17.535,8	17.700,6	17.728,1	17.806,8
Santé et action sociale	17.083,7	17.588,7	17.798,5	18.141,8	18.398,4	18.761,3	18.950,4
Services collectifs, sociaux et personnels	6.201,7	6.021,4	5.901,6	5.980,2	6.155,4	6.426,9	6.622,6
Services domestiques	873,2	903,1	935,4	937,6	922,8	878,4	831,5
Valeur ajoutée brute (aux prix de base)	248.329,9	251.644,4	255.160,3	258.173,3	264.262,8	269.026,8	276.458,6
Impôts sur les produits (D.21)	32.956,7	31.971,7	32.603,2	32.843,1	34.742,5	35.912,9	36.916,5
Subventions sur les produits (D.31)	-2.154,4	-2.260,0	-2.163,0	-2.584,1	-2.007,8	-2.974,0	-2.810,7
Produit intérieur brut (aux prix du marché)	279.131,7	281.347,5	285.592,8	288.423,4	296.997,4	301.965,7	310.564,4

Source: ICN

1.1.3 AFFECTATION DU PRODUIT NATIONAL, ESTIMATIONS À PRIX COURANTS

(millions d'euros)

	2000	2001	2002	2003	2004	2005	2006
Dépenses de consommation finale des ménages en Belgique (intérieur)	131.093,2	135.492,8	138.043,4	141.352,2	146.806,8	152.809,3	159.932,1
Produits alimentaires et boissons non alcoolisées	16.115,1	17.221,2	18.351,0	19.360,0	19.922,4	20.390,5	21.021,1
Boissons alcoolisées et tabac	5.409,0	5.201,3	5.403,5	5.590,3	5.509,0	5.450,1	5.509,8
Articles d'habillement et chaussants	7.208,5	7.321,1	7.544,2	7.661,1	7.878,4	8.244,6	8.548,8
Logement, eau, électricité, gaz et autres combustibles	29.632,6	30.980,9	31.549,7	32.645,7	33.672,8	35.113,8	36.536,3
Ameublement, équipement ménager et entretien courant de la maison	6.736,2	7.131,1	7.359,2	7.648,8	7.968,8	8.446,7	8.740,0
Dépenses de santé	5.295,2	5.307,9	5.890,8	6.130,4	6.614,5	6.503,9	6.835,4
Transport	18.833,2	19.010,7	19.321,0	20.052,2	21.415,3	22.499,0	23.818,4
Communication	2.777,4	2.986,7	3.105,8	3.170,8	3.413,9	3.451,2	3.299,3
Loisirs et culture	13.185,4	13.333,3	12.891,7	13.108,5	13.659,6	14.256,9	15.015,3
Enseignement	635,8	741,0	757,1	850,3	843,3	854,0	882,8
Restaurants, cafés et hôtels	7.004,3	7.247,4	7.466,8	7.581,2	7.704,3	7.880,8	8.134,8
Biens et services divers	18.260,5	19.010,2	18.402,6	17.552,9	18.204,5	19.717,8	21.590,1
Dépenses de consommation finale des ménages résidents à l'étranger	8.168,7	8.739,6	8.588,9	8.645,9	9.019,6	9.551,1	9.737,7
Dépenses de consommation finale des ménages non résidents en Belgique	-5.711,7	-6.156,7	-5.853,5	-5.794,5	-5.938,8	-6.346,3	-6.531,2
Dépenses de consommation finale des ménages (national)	133.550,2	138.075,7	140.778,8	144.203,6	149.887,6	156.014,1	163.138,6
Dépenses de consommation finale des ISBL	2.175,3	2.223,8	2.447,9	2.559,7	2.753,2	2.935,3	3.115,8
Dépenses de consommation finale des administrations publiques	53.678,3	56.377,8	60.303,3	63.211,6	66.013,8	68.731,6	70.773,6
Dépenses de consommation individuelle	32.269,8	34.207,7	36.005,9	38.212,1	40.436,5	42.346,7	43.497,8
Dépenses de consommation collective	21.408,5	22.170,1	24.297,4	24.999,5	25.577,3	26.384,9	27.275,8
Formation brute de capital fixe	52.446,9	52.867,2	51.389,4	51.657,4	56.766,9	61.347,5	65.685,3
Variation des stocks	2.508,3	179,9	61,5	809,7	1.873,9	1.725,8	3.827,6
Exportations nettes de biens et services	7.382,0	9.159,0	12.671,5	12.284,0	12.394,6	11.211,4	10.080,9
Exportations de biens et de services	213.079,9	219.554,7	220.969,4	222.528,2	242.670,3	261.629,8	277.641,0
Importations de biens et de services	205.697,9	210.395,7	208.297,9	210.244,2	230.275,7	250.418,4	267.560,1
Produit intérieur brut (aux prix du marché)	251.741,0	258.883,4	267.652,4	274.726,0	289.690,0	301.965,7	316.621,8
Solde des revenus primaires du/vers le reste du monde	5.694,3	3.922,3	3.383,7	3.804,4	2.596,4	1.677,3	3.869,3
Revenu national brut (aux prix du marché)	257.435,3	262.805,7	271.036,1	278.530,4	292.286,4	303.643,0	320.491,1

Source: ICN

1.1.4 AFFECTATION DU PRODUIT NATIONAL, ESTIMATIONS EN EUROS CHÂÎNÉS (ANNÉE DE RÉFÉRENCE 2005)

(millions d'euros)

	2000	2001	2002	2003	2004	2005	2006
Dépenses de consommation finale des ménages en Belgique (intérieur)	145.424,1	146.991,2	147.935,1	148.914,7	150.869,9	152.809,3	155.984,7
Produits alimentaires et boissons non alcoolisées	17.821,9	18.237,8	19.032,1	19.675,3	20.137,4	20.390,5	20.817,8
Boissons alcoolisées et tabac	6.436,0	6.053,7	6.159,2	6.060,3	5.679,3	5.450,1	5.419,7
Articles d'habillement et chaussants	7.503,8	7.555,0	7.693,4	7.733,3	7.901,3	8.244,6	8.531,5
Logement, eau, électricité, gaz et autres combustibles	33.299,1	33.907,2	34.028,0	34.609,6	34.879,0	35.113,8	35.164,8
Ameublement, équipement ménager et entretien courant de la maison	7.234,7	7.463,1	7.547,6	7.759,7	8.027,5	8.446,7	8.669,8
Dépenses de santé	6.090,1	5.984,1	6.514,4	6.500,9	6.814,4	6.503,9	6.686,5
Transport	21.719,7	21.492,2	21.502,5	21.888,1	22.545,6	22.499,0	23.218,8
Communication	2.721,5	3.122,9	3.239,5	3.283,6	3.442,0	3.451,2	3.395,1
Loisirs et culture	14.138,3	13.810,7	13.012,5	13.116,4	13.683,3	14.256,9	14.956,3
Enseignement	758,1	865,5	858,0	876,7	861,5	854,0	861,0
Restaurants, cafés et hôtels	8.168,7	8.260,1	8.139,0	7.992,8	7.921,3	7.880,8	7.928,3
Biens et services divers	19.755,6	20.374,4	20.370,5	19.522,2	19.003,0	19.717,8	20.335,1
Dépenses de consommation finale des ménages belges à l'étranger	9.249,9	9.680,9	9.352,1	9.354,0	9.416,5	9.551,1	9.587,7
Dépenses de consommation finale des ménages non résidents en Belgique	-6.467,8	-6.819,9	-6.373,7	-6.269,0	-6.200,2	-6.346,3	-6.430,5
Dépenses de consommation finale des ménages (national)	148.211,9	149.857,1	150.916,4	152.001,1	154.085,4	156.014,1	159.141,9
Dépenses de consommation finale des ISBL	2.416,6	2.407,9	2.588,2	2.662,6	2.806,1	2.935,3	3.059,8
Dépenses de consommation finale des administrations publiques	62.880,5	64.363,7	66.238,1	67.639,4	68.847,6	68.731,6	68.733,8
Dépenses de consommation individuelle	38.257,7	39.331,4	40.026,2	41.102,9	42.167,6	42.346,7	42.222,5
Dépenses de consommation collective	24.615,2	25.029,7	26.201,0	26.532,2	26.680,1	26.384,9	26.511,3
Formation brute de capital fixe	54.901,0	55.032,0	53.767,0	53.663,5	57.491,1	61.347,5	63.937,6
Variation des stocks	3.326,7	852,1	1.114,3	1.149,6	1.695,9	1.725,8	4.550,0
Exportations nettes de biens et services	7.616,4	9.024,2	11.089,2	11.404,7	12.071,0	11.211,4	11.141,3
Exportations de biens et de services	225.720,4	227.696,1	230.318,8	237.097,5	252.594,9	261.629,8	268.390,6
Importations de biens et de services	218.153,1	218.684,1	219.134,3	225.596,9	240.434,0	250.418,4	257.249,3
Produit intérieur brut (aux prix du marché)	279.131,7	281.347,5	285.592,8	288.423,4	296.997,4	301.965,7	310.564,4

Source: ICN

1.1.5 RÉPARTITION DU PRODUIT NATIONAL, ESTIMATIONS À PRIX COURANTS

(millions d'euros)

	2000	2001	2002	2003	2004	2005	2006
Rémunération des salariés (D.1)	127.862,4	134.955,8	140.155,5	142.751,2	146.688,4	151.346,9	158.156,8
Salaires et traitements bruts (D.11)	95.127,4	100.438,8	103.415,4	105.163,3	108.180,7	112.066,8	117.182,5
Cotisations sociales à la charge des employeurs (D.12)	32.735,0	34.517,0	36.740,1	37.587,9	38.507,7	39.280,1	40.974,3
Excédent brut d'exploitation (B.2g) + revenu mixte (B.3g)	93.150,7	93.577,6	95.938,3	99.904,5	108.068,7	115.195,3	121.010,8
Sociétés (S.11+S.12)	52.432,9	51.805,0	54.528,3	57.538,8	64.841,6	70.801,4	75.027,6
Administrations publiques (S.13)	4.235,1	4.341,6	4.505,1	4.704,3	4.846,8	4.963,5	5.116,8
Ménages (S.14) et institutions sans but lucratif au service des ménages (S.15)	36.482,7	37.431,0	36.904,9	37.661,4	38.380,3	39.430,4	40.866,4
Impôts sur la production et les importations (D.2)	34.621,2	34.418,2	35.613,9	36.754,2	39.283,6	41.257,0	43.786,3
Impôts sur les produits (D.21)	29.882,6	29.511,2	30.666,4	31.445,5	33.883,6	35.912,9	37.581,0
Autres impôts sur la production (D.29)	4.738,6	4.907,0	4.947,5	5.308,7	5.400,0	5.344,1	6.205,3
Subventions (D.3)	-3.893,3	-4.068,2	-4.055,3	-4.683,9	-4.350,7	-5.833,5	-6.332,1
Subventions sur les produits (D.31)	-1.953,5	-2.086,1	-2.030,5	-2.474,2	-1.958,1	-2.974,0	-2.861,3
Autres subventions sur la production (D.39)	-1.939,8	-1.982,1	-2.024,8	-2.209,7	-2.392,6	-2.859,5	-3.470,8
Produit intérieur brut (aux prix du marché)	251.741,0	258.883,4	267.652,4	274.726,0	289.690,0	301.965,7	316.621,8
Solde des revenus primaires du/vers le reste du monde	5.694,3	3.922,3	3.383,7	3.804,4	2.596,4	1.677,3	3.869,3
Revenu national brut (aux prix du marché)	257.435,3	262.805,7	271.036,1	278.530,4	292.286,4	303.643,0	320.491,1

Source: ICN

1.2 COMPTES NATIONAUX TRIMESTRIELS

1.2.1 VALEUR AJOUTÉE BRUTE PAR BRANCHE D'ACTIVITÉ, ESTIMATIONS À PRIX COURANTS

(millions d'euros, données corrigées des variations saisonnières et des effets de calendrier)

	2006	2007	2006			2007				2008
			II	III	IV	I	II	III	IV	I
Agriculture, chasse, sylviculture et pêche	2.647	2.568	647	648	657	661	631	639	638	664
Industrie	54.162	55.715	13.525	13.651	13.686	13.845	13.907	13.943	14.020	14.139
Construction	14.083	15.263	3.500	3.594	3.622	3.754	3.821	3.843	3.845	3.922
Services										
Commerce, transports et communications	65.286	69.244	16.224	16.739	16.689	16.859	17.172	17.441	17.772	18.015
Activités financières, immobilières, de location et de services aux entreprises	80.352	83.835	20.021	19.901	20.399	20.688	20.895	21.051	21.201	21.514
Administration publique et éducation	38.555	40.075	9.604	9.677	9.754	9.880	9.971	10.050	10.174	10.277
Autres services	27.239	28.163	6.832	6.853	6.818	6.966	7.027	7.082	7.088	7.206
Impôts moins subventions sur les produits	34.796	36.575	8.482	8.755	8.917	9.023	8.802	9.439	9.311	9.700
Produit intérieur brut aux prix du marché	317.121	331.440	78.834	79.816	80.542	81.676	82.227	83.489	84.048	85.437

Source: ICN

1.2.2 VALEUR AJOUTÉE BRUTE PAR BRANCHE D'ACTIVITÉ, ESTIMATIONS EN EUROS CHÂÎNÉS (ANNÉE DE RÉFÉRENCE 2005)

(millions d'euros, données corrigées des variations saisonnières et des effets de calendrier)

	2006	2007	2006			2007				2008
			II	III	IV	I	II	III	IV	I
Agriculture, chasse, sylviculture et pêche	2.358	2.480	586	586	593	608	618	625	629	631
Industrie	53.582	54.946	13.318	13.523	13.659	13.672	13.698	13.743	13.833	13.824
Construction	14.095	14.640	3.497	3.575	3.611	3.645	3.658	3.665	3.673	3.706
Services										
Commerce, transports et communications	62.899	66.065	15.611	16.040	15.980	16.254	16.424	16.625	16.761	16.885
Activités financières, immobilières, de location et de services aux entreprises	79.959	81.727	19.947	19.775	20.224	20.286	20.382	20.504	20.555	20.692
Administration publique et éducation	37.630	38.031	9.395	9.419	9.444	9.470	9.495	9.520	9.546	9.570
Autres services	26.401	26.806	6.589	6.606	6.632	6.661	6.688	6.714	6.744	6.767
Impôts moins subventions sur les produits	34.103	35.338	8.436	8.552	8.643	8.733	8.764	8.878	8.964	9.014
Produit intérieur brut aux prix du marché	311.026	319.880	77.383	78.050	78.750	79.292	79.690	80.234	80.664	81.049

Source: ICN

1.2.3 PRINCIPALES CATÉGORIES DE DÉPENSES, ESTIMATIONS À PRIX COURANTS

(millions d'euros, données corrigées des variations saisonnières et des effets de calendrier)

	2006	2007	2006			2007				2008
			II	III	IV	I	II	III	IV	I
Dépenses de consommation finale privée ¹	166.374	173.529	41.660	41.891	41.952	42.434	43.298	43.541	44.257	44.959
Dépenses de consommation finale des administrations publiques	70.652	73.890	17.637	17.688	17.821	18.345	18.327	18.550	18.668	19.490
Formation intérieure brute de capital										
Formation brute de capital fixe	65.800	70.675	16.466	16.731	16.509	17.188	17.519	17.854	18.114	18.468
Formation brute de capital fixe des entreprises, indépendants et ISBL	42.123	45.212	10.462	10.542	10.926	10.876	11.163	11.417	11.755	11.927
Formation brute de capital fixe en logements ²	18.353	19.884	4.492	4.711	4.763	4.889	4.948	5.038	5.009	5.113
Formation brute de capital fixe des administrations publiques	5.323	5.579	1.512	1.478	820	1.423	1.408	1.399	1.350	1.428
Variation des stocks	4.831	4.048	776	540	950	1.079	80	795	2.095	3.128
Exportations nettes de biens et services (exportations - importations)	9.465	9.297	2.295	2.965	3.310	2.629	3.003	2.749	915	-608
Exportations totales	277.641	296.071	69.351	70.581	69.404	71.462	73.574	75.736	75.299	76.822
Importations totales	268.176	286.774	67.055	67.615	66.095	68.833	70.571	72.987	74.384	77.430
Produit intérieur brut aux prix du marché	317.121	331.440	78.834	79.816	80.542	81.676	82.227	83.489	84.048	85.437

Source: ICN

¹ Dépenses de consommation finale des ménages et des institutions sans but lucratif (ISBL).

² Travaux de rénovation, droits d'enregistrement et frais d'actes inclus.

1.2.4 PRINCIPALES CATÉGORIES DE DÉPENSES, ESTIMATIONS EN EUROS CHAÎNÉS (ANNÉE DE RÉFÉRENCE 2005)

(millions d'euros, données corrigées des variations saisonnières et des effets de calendrier)

	2006	2007	2006			2007				2008
			II	III	IV	I	II	III	IV	I
Dépenses de consommation finale privée ¹	162.491	166.382	40.554	40.744	40.797	41.213	41.533	41.797	41.839	42.045
Dépenses de consommation finale des administrations publiques	68.735	70.185	17.152	17.188	17.254	17.393	17.490	17.596	17.706	17.819
Formation intérieure brute de capital										
Formation brute de capital fixe	64.063	67.712	16.066	16.193	15.983	16.539	16.787	17.041	17.345	17.635
Formation brute de capital fixe des entreprises, indépendants et ISBL	41.473	44.012	10.305	10.353	10.697	10.630	10.858	11.097	11.426	11.618
Formation brute de capital fixe en logements ²	17.426	18.350	4.296	4.413	4.496	4.540	4.580	4.605	4.625	4.647
Formation brute de capital fixe des administrations publiques	5.163	5.342	1.466	1.425	788	1.368	1.346	1.337	1.291	1.368
Variation des stocks	5.127	6.077	880	1.198	1.819	1.353	1.175	1.495	2.053	1.950
Exportations nettes de biens et services (exportations - importations)	10.610	8.732	2.843	2.763	2.711	2.635	2.567	2.106	1.425	1.317
Exportations totales	268.719	278.849	67.465	67.828	67.540	68.255	69.488	70.760	70.345	70.750
Importations totales	258.111	270.106	64.584	65.051	64.819	65.550	66.853	68.709	68.994	69.454
Produit intérieur brut aux prix du marché	311.026	319.880	77.383	78.050	78.750	79.292	79.690	80.234	80.664	81.049

Source: ICN

¹ Dépenses de consommation finale des ménages et des institutions sans but lucratif (ISBL).

² Travaux de rénovation, droits d'enregistrement et frais d'actes inclus.

1.2.5 PRINCIPALES CATÉGORIES DE REVENUS, ESTIMATIONS À PRIX COURANTS

(millions d'euros, données corrigées des variations saisonnières et des effets de calendrier)

	2006	2007	2006			2007				2008
			II	III	IV	I	II	III	IV	I
Rémunération des salariés	158.013	166.986	39.287	39.686	40.267	40.899	41.656	41.764	42.667	42.935
Salaires et traitements bruts	117.029	123.484	29.150	29.401	29.764	30.368	30.667	30.933	31.515	31.939
Cotisations sociales	40.984	43.502	10.137	10.285	10.502	10.531	10.989	10.831	11.152	10.996
Excédent brut d'exploitation et revenu mixte brut ¹	121.582	126.644	30.475	30.854	30.334	31.374	31.414	32.048	31.808	32.515
Impôts nets à la production et à l'importation	37.525	37.810	9.072	9.277	9.941	9.402	9.158	9.677	9.573	9.986
Revenu intérieur brut aux prix du marché	317.121	331.440	78.834	79.816	80.542	81.676	82.227	83.489	84.048	85.437

Source: ICN

¹ Y compris la consommation de capital fixe (amortissements).

2. Enquêtes sur la conjoncture

GRAPHIQUE 1 COURBE SYNTHÉTIQUE GLOBALE
(industrie, commerce, construction)

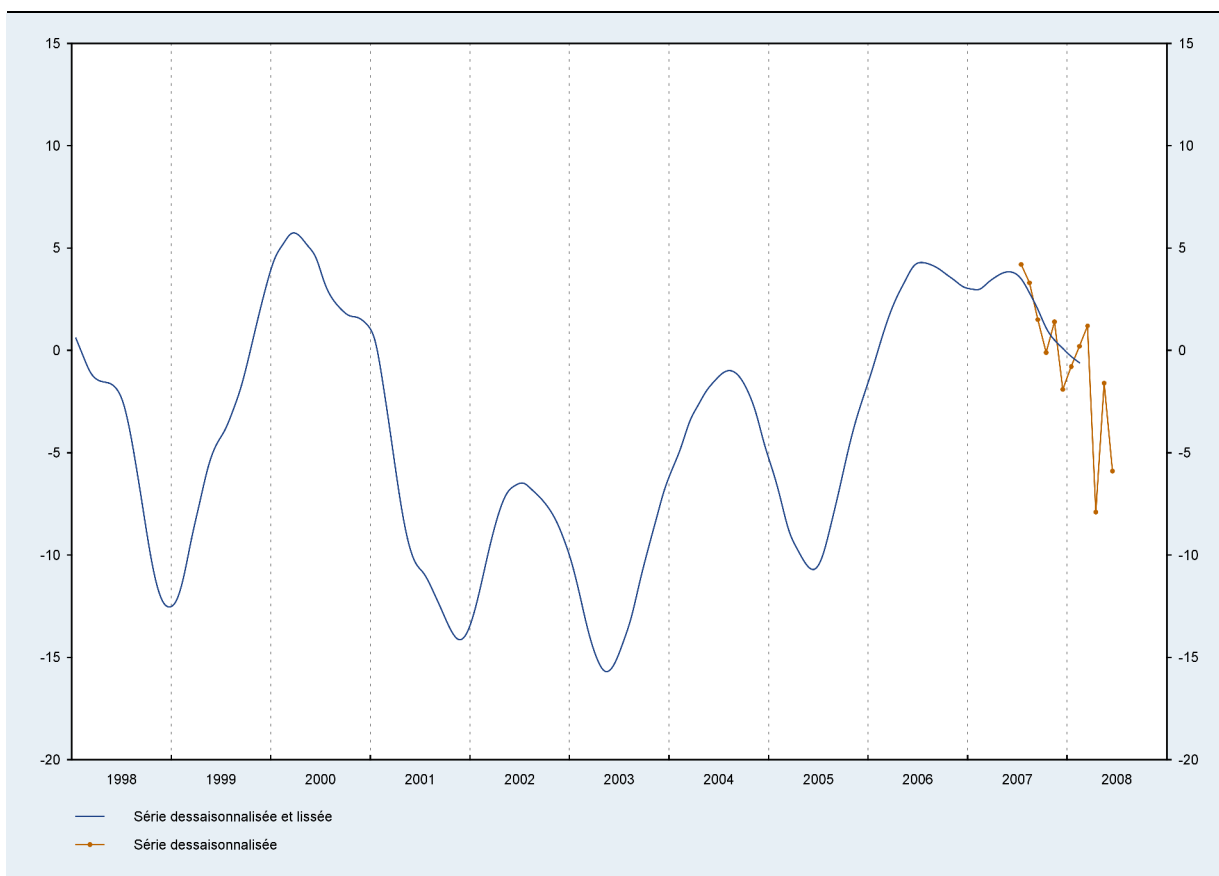

Source: BNB

NET REcul DE LA CONFIANCE DES CHEFS D'ENTREPRISE EN JUIN

Le climat conjoncturel est caractérisé ces derniers mois par une grande incertitude. Ainsi, la courbe synthétique brute globale de la Banque nationale de Belgique s'est de nouveau inscrite en net recul en juin, effaçant de la sorte quasiment la reprise enregistrée en mai. Le repli de la confiance des chefs d'entreprise ne s'est exprimé que dans l'industrie manufacturière. Dans la construction et le commerce, l'indicateur conjoncturel a légèrement progressé.

La courbe synthétique globale lissée, qui traduit avec un retard de quelques mois l'évolution fondamentale de la conjoncture, continue de se replier.

Dans les services aux entreprises, dont les résultats ne sont pas repris dans la courbe synthétique globale, l'indicateur brut a aussi fortement reculé au mois de juin. La courbe lissée reste également orientée à la baisse dans cette branche d'activité.

GRAPHIQUE 2 INDUSTRIE MANUFACTURIÈRE



Source: BNB

GRAPHIQUE 4 COMMERCE

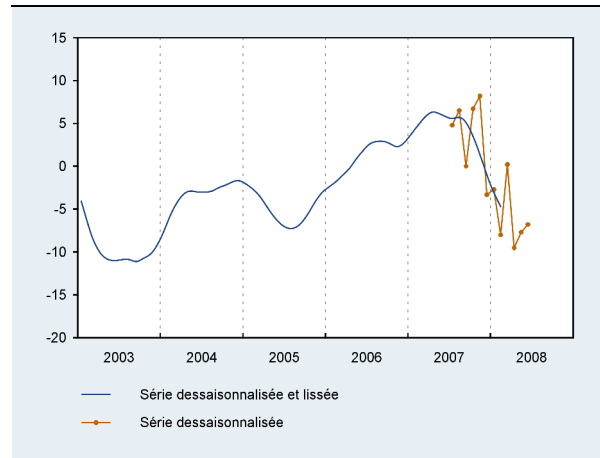

Source: BNB

GRAPHIQUE 3 SERVICES AUX ENTREPRISES¹

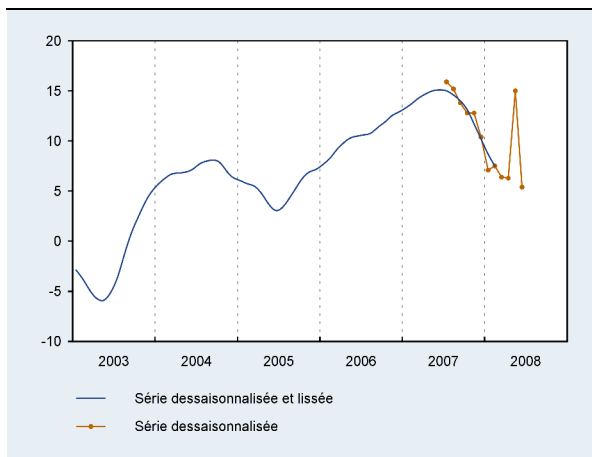

Source: BNB

¹ La courbe des services aux entreprises n'est pas reprise dans la courbe globale.

GRAPHIQUE 5 INDUSTRIE DE LA CONSTRUCTION

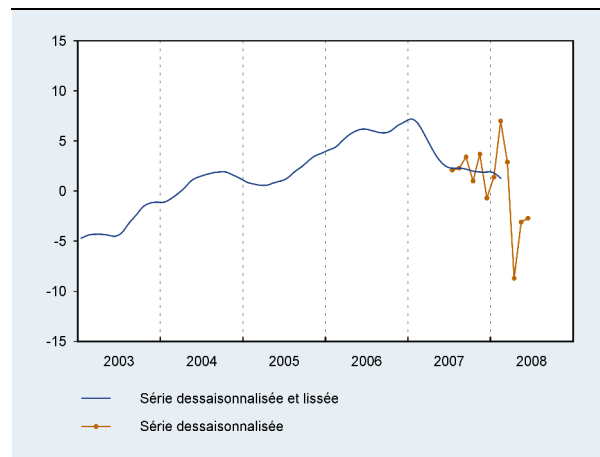

Source: BNB

2.1.3 VALEUR CHIFFRÉE DES COURBES SYNTHÉTIQUES

2.1.3.1 INDUSTRIE MANUFACTURIÈRE, INDUSTRIE DE LA CONSTRUCTION, COMMERCE ET COURBE GLOBALE

(soldes, dessaisonnalisée et lissée)

	Industrie manufacturière		Industrie de la construction à l'exclusion du génie civil et des travaux routiers		Commerce		Courbe globale	
	c.v.s.l. ¹	c.v.s.	c.v.s.l. ¹	c.v.s.	c.v.s.l. ¹	c.v.s.	c.v.s.l. ¹	c.v.s.
2006 juin	4,9	10,6	6,2	5,9	1,8	11,7	4,1	10,1
juillet	5,1	5,6	6,1	7,1	2,6	3,0	4,3	5,4
août	4,6	3,3	5,9	4,0	2,9	1,5	4,2	3,1
septembre	4,0	5,0	5,8	2,7	2,9	4,2	4,0	4,5
octobre	3,4	2,4	6,0	9,9	2,6	4,5	3,7	3,8
novembre	2,8	4,1	6,5	5,6	2,3	-1,3	3,4	3,5
décembre	2,4	2,4	6,9	7,7	2,8	-2,0	3,1	2,5
2007 janvier	2,2	1,1	7,2	6,1	3,8	2,5	3,0	2,1
février	2,1	2,0	6,7	8,3	4,8	5,8	3,0	3,5
mars	2,3	-1,0	5,6	7,4	5,7	6,3	3,3	1,4
avril	2,8	2,3	4,3	4,0	6,3	10,3	3,6	3,8
mai	3,3	3,9	3,2	0,3	6,2	7,3	3,8	3,9
juin	3,6	6,5	2,5	2,3	5,8	4,2	3,8	5,5
juillet	3,3	4,5	2,3	2,1	5,6	4,8	3,5	4,2
août	2,5	2,8	2,3	2,3	5,7	6,5	2,8	3,3
septembre	1,3	1,4	2,2	3,4	5,1	0,0	2,0	1,5
octobre	0,3	-1,8	2,0	1,0	3,5	6,7	1,1	-0,1
novembre	-0,4	-0,5	1,9	3,7	1,4	8,2	0,5	1,4
décembre	-0,7	-1,8	1,9	-0,7	-1,0	-3,3	0,1	-1,9
2008 janvier	-0,6	-0,8	1,8	1,4	-3,1	-2,7	-0,3	-0,8
février	-0,4	0,5	1,3	7,0	-4,7	-8,0	-0,6	0,2
mars		1,1		2,9		0,2		1,2
avril		-7,4		-8,7		-9,5		-7,9
mai		0,0		-3,1		-7,7		-1,6
juin		-6,4		-2,7		-6,8		-5,9

¹ Le lissage est effectué sur les données brutes corrigées des variations saisonnières.

2.1.3.2 INDUSTRIE GLOBALE DE LA CONSTRUCTION ET SERVICES AUX ENTREPRISES

(soldes, dessaisonnalisée et lissée)

	Industrie de la construction y compris le génie civil et les travaux routiers ¹		Services aux entreprises ²	
	c.v.s.l. ³	c.v.s.	c.v.s.l. ³	c.v.s.
2006 juin	4,4	4,5	10,5	12,1
juillet	4,5	4,9	10,6	10,7
août	4,5	3,6	10,8	9,0
septembre	4,6	1,1	11,4	10,1
octobre	4,8	7,4	11,9	12,6
novembre	5,1	4,7	12,5	12,9
décembre	5,4	7,1	12,9	13,1
2007 janvier	5,4	3,0	13,3	10,7
février	5,0	5,8	13,8	15,6
mars	4,3	5,8	14,3	14,9
avril	3,2	3,7	14,7	13,5
mai	2,3	0,8	15,0	14,7
juin	1,6	2,1	15,1	18,0
juillet	1,1	0,3	15,0	15,9
août	1,0	1,0	14,6	15,2
septembre	1,1	1,5	14,0	13,8
octobre	1,2	-0,2	13,1	12,8
novembre	1,6	5,0	11,7	12,8
décembre	2,0	0,1	10,2	10,4
2008 janvier	2,2	1,9	8,7	7,1
février	1,7	6,1	7,5	7,5
mars		3,2		6,4
avril		-7,6		6,3
mai		-2,1		15,0
juin		-3,3		5,4

¹ Moyenne pondérée de la courbe du gros oeuvre de bâtiments (70 p.c.) et de la courbe des travaux de génie civil et des travaux routiers (30 p.c.). Bien que le secteur des travaux de génie civil et des travaux routiers ne soit pas pris en considération pour le calcul de la courbe synthétique globale, son évolution n'étant normalement pas parallèle à celle de la conjoncture, il a été jugé opportun de calculer une courbe synthétique pour la construction l'incorporant, ceci afin de disposer d'un indicateur qui s'étende à l'ensemble de l'industrie de la construction par analogie à la plupart des statistiques.

² La courbe des services aux entreprises n'est pas reprise dans la courbe globale.

³ Le lissage est effectué sur les données brutes corrigées des variations saisonnières.

2.1.4 VALEUR CHIFFRÉE DES COURBES SYNTHÉTIQUES NATIONALES ET DE LEURS COMPOSANTES: INDUSTRIE MANUFACTURIÈRE

(soldes, dessaisonnalisée et lissée)

		Evolution						Appréciation						Prévisions				Courbe synthétique		p.m. Prix de vente ¹			
		Rythme de production		Commandes du marché intérieur		Commandes à l'exportation		Carnet de commandes total		Carnet de commandes à l'exportation		Stocks de produits finis		Emploi		Demande		c.v.s.l. ²	c.v.s.	Evolution		Prévisions	
		c.v.s.l. ²	c.v.s.	c.v.s.l. ²	c.v.s.	c.v.s.l. ²	c.v.s.	c.v.s.l. ²	c.v.s.	c.v.s.l. ²	c.v.s.	c.v.s.l. ²	c.v.s.	c.v.s.l. ²	c.v.s.	c.v.s.l. ²	c.v.s.			c.v.s.l. ²	c.v.s.	c.v.s.l. ²	c.v.s.
2006	juin	5,8	20	4,8	15	7,5	27	2,3	5	2,5	10	0,3	4	1,5	1	11,4	11	4,9	11	11	12	15,8	16
	juill.	6	6	5	5	6	6	3,9	6	3,6	6	0	-1	1,5	2	11,9	13	5,1	6	12	12	16,6	16
	août	6	6	4,9	1	5,9	-1	4,5	4	3,6	3	0,1	0	1,4	1	11,4	12	4,6	3	12	11	17,3	20
	sep.	5,5	9	4,6	5	5,6	9	4,3	6	2,5	5	0,6	0	1,4	0	10,1	6	4	5	12	13	17,1	18
	oct.	4,5	2	4,4	4	5,4	0	3,6	1	0,8	-1	1,5	3	1,6	4	8,9	12	3,4	2	11,9	12	16,1	21
	nov.	3,4	9	4,1	11	5,1	10	3	3	-1	-3	2,5	7	1,5	3	7,5	7	2,8	4	11,6	14	14,8	12
	déc.	2,1	1	4	3	4,9	5	2,5	4	-2,1	0	3,4	1	1,1	0	6,5	7	2,4	2	11,1	11	13,3	13
2007	jan.	1,4	1	4	2	4,6	4	2,1	2	-2,8	-3	3,9	5	1	2	6	6	2,2	1	10,1	7	12,3	13
	fév.	1,6	6	4,1	8	4,4	7	2,1	0	-2,5	-3	4	4	1	-3	5,5	5	2,1	2	9,3	11	11,4	6
	mars	2,4	0	4,3	4	4,1	-3	2,4	-3	-1,3	-3	3,4	4	1,3	0	5,6	1	2,3	-1	8,5	9	10,5	7
	avril	3,1	1	4,3	6	4,6	4	2,6	3	0,3	3	2,1	5	1,8	2	6,5	4	2,8	2	7,8	7	10	12
	mai	3,9	5	3,9	4	5,9	3	2,8	4	1,6	1	0,9	-1	2	4	7,5	9	3,3	4	7,5	7	9,4	11
	juin	4,1	8	2,6	5	7,1	11	2,4	3	2,4	4	-0,4	-7	2	3	7,9	11	3,6	7	6,8	13	9	8
	juill.	3,6	4	1	-2	8,3	14	1,4	2	2,3	4	-0,9	-3	2	2	7,1	9	3,3	5	5,5	7	8,6	10
	août	2,9	4	-0,6	1	8,1	9	0	0	1,3	2	-0,4	0	1,9	2	5,5	4	2,5	3	4,4	2	7,9	7
	sep.	2	0	-2	-3	6,9	8	-1,5	-2	-0,1	1	0,6	-1	1,5	2	3,5	4	1,3	1	3,3	3	7,5	8
	oct.	1,1	-1	-2,6	-3	5,6	3	-2,8	-6	-1,4	-5	1,9	2	0,9	-1	2	1	0,3	-2	2,8	3	8	4
	nov.	1	1	-2,5	6	4,5	2	-3,4	-4	-2,4	-5	3	5	0,3	1	0,9	0	-0,4	0	2,8	2	9,5	7
	déc.	1,5	4	-2,3	-4	4	4	-3,4	-3	-2,6	-3	3,8	6	-0,4	-2	0	-4	-0,7	-2	3,4	-1	11,5	12
2008	jan.	2,1	0	-1,9	-3	4	4	-3	-5	-2,4	-2	4	4	-1,1	0	-0,5	4	-0,6	-1	4,5	3	13,4	15
	fév.	2,8	3	-1,1	0	3,6	6	-2,5	3	-2,8	0	3,9	4	-2	-3	-1,3	-1	-0,4	1	5,6	15	14,3	20
	mars		6		1		1		-1		4		3		2		-1		1		7		15
	avril		2		-22		-14		-2		-8		5		-6		-4		-7		8		9
	mai		7		6		8		-2		-7		1		-6		-5		0		5		12
	juin		-6		-12		-8		-5		-12		-1		-5		-4		-6		9		12

¹ Les indicateurs de prix ne sont pas pris en considération pour le calcul de la courbe synthétique parce qu'ils ne présentent pas de profil conjoncturel. Etant donné qu'ils fournissent néanmoins une information tant rapide que fiable, les indicateurs de prix sont repris pour mémoire.

² Le lissage est effectué sur les données brutes corrigées des variations saisonnières.

2.1.5 VALEUR CHIFFRÉE DES COURBES SYNTHÉTIQUES RÉGIONALES ET DE LEURS COMPOSANTES

2.1.5.1 RÉGION FLAMANDE

(soldes, dessaisonnalisée et lissée)

	Evolution		Commandes du marché intérieur		Commandes à l'exportation		Carnet de commandes total		Carnet de commandes à l'exportation		Stocks de produits finis		Prévisions		Courbe synthétique		p.m. Prix de vente ¹						
	Rythme de production												Emploi		Demande		c.v.s.l. ²	c.v.s.	Evolution		Prévisions		
	c.v.s.l. ²	c.v.s.	c.v.s.l. ²	c.v.s.	c.v.s.l. ²	c.v.s.	c.v.s.l. ²	c.v.s.	c.v.s.l. ²	c.v.s.	c.v.s.l. ²	c.v.s.	c.v.s.l. ²	c.v.s.	c.v.s.l. ²	c.v.s.			c.v.s.l. ²	c.v.s.	c.v.s.l. ²	c.v.s.	
2006	juin	9,5	24	0,6	22	2,9	26	-7,1	4	-9,8	-3	5,8	17	-3,4	-3	3,1	4	-2,3	7	5,3	5	13	14
	juill.	10,5	12	-0,4	-2	2,3	2	-5,9	-4	-8,1	-6	5,1	8	-3,8	-3	3,6	3	-1,7	-1	6,8	6	13,8	12
	août	10,9	-1	-0,4	-7	1,8	-7	-5,4	-10	-7,6	-9	4,4	4	-4,3	-5	3,9	1	-1,3	-5	8,1	7	14,3	14
	sep.	10,1	19	0,3	3	1,3	5	-5,1	1	-8,3	-4	3,5	3	-4,8	-5	4	4	-1,3	3	9,4	11	14,8	13
	oct.	8,9	7	0,1	-5	0,8	0	-5,3	-12	-9,4	-10	2,8	2	-4,9	-5	4	10	-1,6	-2	10,5	11	15,3	16
	nov.	7,4	12	0,6	17	0,3	8	-5,8	-3	-10,3	-10	2,5	3	-4,4	-4	4	4	-1,9	3	11	16	15,3	17
	déc.	6	-4	1,8	5	0	-1	-5,6	-9	-10,6	-11	2,9	0	-3,6	-5	4,3	2	-2,1	-3	10,9	11	14,5	18
2007	jan.	5	3	2,5	-20	0	0	-5,4	-1	-10,9	-11	3,8	2	-2,9	4	4,8	2	-2	-3	10,6	9	13,5	11
	fév.	4,3	9	4,5	-11	0	0	-5,3	-6	-10,6	-12	4,8	6	-2,3	1	5,3	8	-1,6	-2	10,4	11	12,5	6
	mars	4	5	6,6	7	1	-1	-4,4	-6	-9,6	-13	4,9	8	-2	-2	5,8	6	-0,9	-1	10,1	10	12	12
	avril	4	-3	7,9	22	3,1	8	-3,1	-4	-8,3	-6	3,8	8	-2,4	-2	6	6	0,1	2	10	10	12	16
	mai	4	-2	7,9	10	5,4	-5	-2,1	0	-6,6	-8	2,1	-2	-3,3	-2	6	8	0,9	0	9,8	8	11,9	16
	juin	3,8	5	6,4	-1	7,6	9	-1,4	1	-5,3	-5	0,5	-8	-4,3	-5	5,9	5	1,3	2	9	13	11,4	11
	juill.	3,3	6	4,3	10	8,1	16	-1,5	-1	-4,5	1	-0,3	0	-5,4	-7	5,5	6	1	4	7,9	11	10,6	12
	août	2,5	3	1	2	6,1	11	-2,6	-1	-4,8	0	0,3	0	-6,3	-8	4,9	3	-0,1	1	6,6	4	9,9	7
	sep.	1,5	-2	-2	-11	3,3	3	-4	-5	-5,9	-4	1,6	-1	-6,6	-6	4,1	7	-1,4	-2	5,6	5	9,3	9
	oct.	0,8	3	-3,8	0	0,1	-4	-5,5	-7	-7,1	-10	3,4	4	-7,1	-5	3,3	3	-2,9	-3	5,1	6	9,4	9
	nov.	0,3	-1	-5,5	-6	-2,4	-2	-6,4	-6	-8	-12	5,5	6	-7,8	-7	2,3	4	-4,2	-4	5	5	10,1	9
	déc.	0,4	-2	-7,3	-12	-3,6	-3	-6,4	-7	-7,9	-9	8	7	-8,3	-9	1,3	1	-5	-6	5,1	-1	10,9	12
2008	jan.	1,3	4	-8,3	-5	-4,3	-7	-6	-9	-7,1	-4	10,3	14	-8,9	-9	0	0	-5,5	-5	5,4	4	11,5	19
	fév.	1,9	1	-8,8	-23	-4,5	-4	-5,5	-4	-6,9	-6	12	15	-9,4	-10	-1,8	-3	-5,8	-8	5,6	16	11,6	19
	mars		2		-8		-5		-3		-3		10		1		-1	-3		6		11	
	avril		3		-13		-14		-5		-12		14		-12		-7	-9		6		6	
	mai		7		11		3		-6		-10		13		-13		-9	-4		5		10	
	juin		0		-7		-2		-7		-14		3		-10		-9	-6		12		18	

¹ Les indicateurs de prix ne sont pas pris en considération pour le calcul de la courbe synthétique parce qu'ils ne présentent pas de profil conjoncturel. Etant donné qu'ils fournissent néanmoins une information tant rapide que fiable, les indicateurs de prix sont repris pour mémoire.

² Le lissage est effectué sur les données brutes corrigées des variations saisonnières.

2.1.5.2 RÉGION WALLONNE

(soldes, dessaisonnalisée et lissée)

	Evolution						Appréciation						Prévisions				Courbe synthétique		p.m. Prix de vente ¹				
	Rythme de production		Commandes du marché intérieur		Commandes à l'exportation		Carnet de commandes total		Carnet de commandes à l'exportation		Stocks de produits finis		Emploi		Demande		c.v.s.l. ²	c.v.s.	Evolution		Prévisions		
	c.v.s.l. ²	c.v.s.	c.v.s.l. ²	c.v.s.	c.v.s.l. ²	c.v.s.	c.v.s.l. ²	c.v.s.	c.v.s.l. ²	c.v.s.	c.v.s.l. ²	c.v.s.	c.v.s.l. ²	c.v.s.	c.v.s.l. ²	c.v.s.			c.v.s.l. ²	c.v.s.	c.v.s.l. ²	c.v.s.	
2006	juin	9,4	15	12,6	21	11	21	15,1	16	6,4	3	1	5	3,5	7	26,9	32	10,8	14	17,6	18	22,8	27
	juill.	9,6	5	10,4	13	10,3	-2	18	21	10	6	1,3	-2	4,6	3	23,1	25	11,4	9	20	21	23,4	21
	août	8,8	21	8,1	10	9,6	20	20,3	19	13,9	15	1,8	3	5,9	3	20,1	15	11,6	13	20	22	24,1	29
	sep.	7,8	7	6,3	4	9,1	6	21,4	26	17,4	21	2,5	-7	7,4	8	18	12	11,5	11	18,9	20	23	25
	oct.	7,3	10	4,1	-1	9,8	11	21,6	26	19,5	21	3	3	8,6	11	17	17	11,1	12	16,9	19	19,8	24
	nov.	6,4	-2	2	-5	9,8	3	20,1	22	19,6	19	3,9	3	8,6	14	14,9	20	10,2	9	14,4	11	16,4	11
	déc.	5,6	6	1,5	6	9,8	11	17,3	20	18,3	25	6,1	-5	7,8	5	10,3	20	8,8	12	11,5	13	11,4	13
2007	jan.	4,9	16	2,1	11	9,8	16	14,3	11	16,3	16	8,9	20	6,5	10	5,3	-3	7,1	7	8,6	7	5,6	11
	fév.	4,3	-3	3,5	-2	9,8	-1	11,5	10	14,5	11	11,1	14	5	-4	0,6	0	5,8	0	6,1	9	1,1	-7
	mars	4	4	5,6	-2	10,4	6	10,1	7	13,4	13	12	10	4,3	-3	-1,5	-3	5,1	2	4	2	-3,1	-6
	avril	4	2	7,1	15	11	15	10	10	13	11	11,4	15	4,6	4	-1,1	-4	4,8	5	2,3	-2	-5,6	-3
	mai	4	17	7,5	7	10,6	11	9,8	17	13	21	10,1	10	5,4	5	-0,4	0	4,6	9	1,4	1	-6,4	-10
	juin	3,9	9	5,6	12	9,1	14	8,5	10	11,6	19	9,4	-7	6,1	7	-0,3	25	4	13	0	6	-7,1	-6
	juill.	2,5	-6	1,9	-8	6,8	8	6,5	8	8,9	13	9,1	9	6,6	7	-1,5	5	2,8	2	-2,6	1	-7,9	7
	août	0	4	-2,5	9	4,3	2	4,3	2	5,8	2	9,5	-1	6	12	-3,5	-8	0,7	3	-5,8	-8	-8,6	-9
	sep.	-2,5	3	-7,3	-17	2	1	1,9	-9	2,3	-1	10,5	9	4,5	1	-5	-9	-1,5	-5	-9,3	-10	-8,5	-13
	oct.	-4,9	-9	-9,4	-12	0,8	1	0,5	-8	0,1	-1	11,5	13	3,6	0	-5,5	-2	-3,1	-5	-11,6	-19	-6,5	-15
	nov.	-5,6	-6	-8,1	1	0,4	-4	0,4	3	-0,1	4	12	14	3,5	6	-3	-9	-3,4	-2	-11,1	-13	-3,4	-5
	déc.	-4,1	-7	-5,9	-11	0,1	-1	1,5	0	-0,1	-2	10,8	17	4,1	1	2	-4	-2,3	-5	-8,5	-16	0	3
2008	jan.	-1,8	-3	-2,3	-7	0,8	0	4,3	-1	0,3	-10	7,6	-6	6,1	6	6,5	12	0,2	0	-4	-1	4,4	4
	fév.	0,8	4	2,3	20	2,3	6	7,6	26	1,3	3	3,9	3	8,3	12	9,3	13	3,6	10	2	11	8,6	25
	mars		13		9		14		13		5		9		20		14		10		-1		20
	avril		3		-2		-8		8		-5		-4		2		2		1		12		5
	mai		17		16		17		23		7		-2		14		1		12		11		16
	juin		3		1		-8		2		-1		-7		7		4		2		7		8

¹ Les indicateurs de prix ne sont pas pris en considération pour le calcul de la courbe synthétique parce qu'ils ne présentent pas de profil conjoncturel. Etant donné qu'ils fournissent néanmoins une information tant rapide que fiable, les indicateurs de prix sont repris pour mémoire.

² Le lissage est effectué sur les données brutes corrigées des variations saisonnières.

2.1.6 VALEUR CHIFFRÉE DES COURBES SYNTHÉTIQUES NATIONALES ET DE LEURS COMPOSANTES: COMMERCE

(soldes, dessaisonnalisée et lissée)

	Evolution		Appréciation				Prévisions						Courbe synthétique		p.m. Prix de vente ¹				
	Ventes		Ventes		Stocks		Commandes aux fournisseurs belges		Commandes aux fournisseurs étrangers		Demande		c.v.s.l. ²	c.v.s.	Evolution		Prévisions		
	c.v.s.l. ²	c.v.s.	c.v.s.l. ²	c.v.s.	c.v.s.l. ²	c.v.s.	c.v.s.l. ²	c.v.s.	c.v.s.l. ²	c.v.s.	c.v.s.l. ²	c.v.s.			c.v.s.l. ²	c.v.s.	c.v.s.l. ²	c.v.s.	
2006	juin	+6,1	+26	+2	+24	+6,3	+6	-3	+7	+5	+11	+7,9	+8	+1,8	+12	+0,9	+3	+6,5	+12
	juill.	+7,8	+10	+2,1	+1	+5,5	+5	-2,3	+1	+5,6	+3	+8,4	+8	+2,6	+3	+3,4	+9	+7	+8
	août	+8	-6	+1,5	-3	+5,1	+3	-2,4	-3	+6,4	+12	+8,6	+12	+2,9	+2	+4,8	+9	+7	+6
	sep.	+7,5	+10	+1,3	+4	+5,4	+3	-2,6	-5	+6,5	+6	+8,6	+13	+2,9	+4	+4,5	+5	+7	+10
	oct.	+7,5	+18	+1,6	+5	+6,1	+14	-2,8	+0	+5,6	+9	+8	+9	+2,6	+5	+3,3	-7	+6,8	+3
	nov.	+7,5	-1	+2,5	-4	+6,8	+8	-2,5	-4	+4,8	+2	+7	+7	+2,3	-1	+1,8	+1	+6,5	+5
	déc.	+9	+0	+5,3	-6	+7	+5	-1,5	-8	+4,4	+4	+6	+3	+2,8	-2	+0,3	+10	+6,5	+8
2007	jan.	+10,8	+12	+8,4	+7	+6,4	+10	+0	+2	+4,5	-1	+5,6	+5	+3,8	+3	-1,3	-5	+6	+11
	fév.	+11	+10	+10,6	+22	+5,1	+7	+0,6	+2	+5	+5	+6,8	+3	+4,8	+6	-2,1	-1	+4,8	+6
	mars	+11,4	+13	+12,5	+13	+4	+1	+0,5	-1	+5,8	+6	+8,8	+8	+5,7	+6	-2,4	-1	+3,3	+4
	avril	+12,8	+23	+13,3	+13	+4	+3	+0,1	+5	+6,8	+6	+10,8	+18	+6,3	+10	-2,9	-8	+1,8	-4
	mai	+13,4	+9	+12,5	+16	+5,5	+2	-0,6	-1	+7,8	+9	+11,9	+13	+6,2	+7	-2,9	-6	+1,6	-1
	juin	+14,3	+2	+10,9	+14	+7,5	+9	-0,8	-3	+8,8	+8	+11,5	+13	+5,8	+4	-2	-2	+3,9	+0
	juill.	+16,8	+20	+9	+7	+9,5	+11	-0,3	-7	+9,5	+11	+10,5	+9	+5,6	+5	-0,5	+2	+7,5	+16
	août	+18,4	+23	+6,3	+7	+10,8	+14	+0,3	+4	+9,9	+10	+9,3	+9	+5,7	+7	+1,9	-4	+11,9	+9
	sep.	+18,3	-1	+2,9	-6	+11	+16	+0,5	+10	+9,8	+10	+8	+3	+5,1	+0	+4,8	+7	+15,5	+13
	oct.	+15,9	+28	-0,5	-1	+11	+10	+0,1	+1	+9,3	+11	+7	+11	+3,5	+7	+7,3	+6	+17,5	+19
	nov.	+11,8	+35	-3,8	+5	+11,1	+5	-0,6	-1	+8,6	+8	+5,4	+7	+1,4	+8	+8,8	+10	+17,6	+25
	déc.	+6,3	-9	-6,4	-10	+11,8	+11	-1,5	-2	+7,6	+7	+3,3	+5	-1	-3	+9	+14	+16	+19
2008	jan.	+2	+5	-7,6	-7	+13,5	+12	-2,3	-10	+5,9	+8	+1,4	+0	-3,1	-3	+8	+14	+14	+11
	fév.	+0	-3	-7,8	-11	+16	+15	-2,6	-6	+3	-6	-0,5	-7	-4,7	-8	+6,5	+0	+12	+5
	mars		+8		+6		+21		+4		+5		-1	+0		+5		+10	
	avril		-10		-18		+23		-3		-1		-2	-9		+2		+11	
	mai		-5		-4		+26		+1		-9		-3	-8		+4		+13	
	juin		-2		-7		+14		-4		-9		-5	-7		+8		+15	

¹ Les indicateurs de prix ne sont pas pris en considération pour le calcul de la courbe synthétique parce qu'ils ne présentent pas de profil conjoncturel. Etant donné qu'ils fournissent néanmoins une information tant rapide que fiable les indicateurs de prix sont repris pour mémoire.

² Le lissage est effectué sur les données brutes corrigées des variations saisonnières.

2.1.7 VALEUR CHIFFRÉE DES COURBES SYNTHÉTIQUES NATIONALES ET DE LEURS COMPOSANTES - INDUSTRIE DE LA CONSTRUCTION: GROS OEUVRE DE BÂTIMENTS

(soldes, dessaisonnalisée et lissée)

		Evolution								Appréciation du carnet d'ordres		Prévisions				Courbe synthétique		p.m. Prix ¹			
		Activité		Carnet d'ordres		Emploi		Matériel		c.v.s.l. ²	c.v.s.	Emploi		Demande		c.v.s.l. ²	c.v.s.	Evolution		Prévisions	
		c.v.s.l. ²	c.v.s.	c.v.s.l. ²	c.v.s.	c.v.s.l. ²	c.v.s.	c.v.s.l. ²	c.v.s.			c.v.s.l. ²	c.v.s.	c.v.s.l. ²	c.v.s.			c.v.s.l. ²	c.v.s.	c.v.s.l. ²	c.v.s.
2006	juin	+3,6	+8	+13,6	+14	+0,5	-3	+2,3	+5	-0,9	-2	+15,6	+10	+8,6	+9	+6,2	+6	+6,8	+5	+10	+10
	juill.	+3,9	+1	+13,4	+13	+0,3	+2	+2,5	+4	-0,5	+6	+16	+16	+8,4	+8	+6,1	+7	+6,3	+7	+10,6	+15
	août	+4,1	+4	+13,1	+8	+0,3	+0	+2,5	-4	-0,1	-4	+15,9	+16	+8,1	+8	+5,9	+4	+7,4	+6	+12	+9
	sep.	+4,6	-5	+13	+1	+0,4	-1	+2,8	-1	+0,8	+1	+15,5	+16	+8	+8	+5,8	+3	+9,6	+5	+13,6	+10
	oct.	+5,5	+7	+13	+13	+0,5	+15	+3	+7	+1,4	+3	+14,9	+15	+7,9	+9	+6	+10	+12	+15	+15,4	+23
	nov.	+6,9	+5	+13	+13	+0,3	+2	+3,3	+2	+1,5	+1	+14,1	+12	+7,5	+4	+6,5	+6	+14,4	+15	+16,4	+19
	déc.	+8,5	+11	+12,9	+16	-0,1	+0	+3,8	+4	+1,5	+3	+13,6	+14	+7	+6	+6,9	+8	+15,6	+16	+16,5	+16
2007	jan.	+9,4	+8	+12,5	+7	-0,4	-1	+4	+5	+1,3	+2	+13,4	+13	+6,1	+9	+7,2	+6	+15,8	+16	+16,3	+17
	fév.	+8,9	+21	+12	+17	-0,6	-3	+3,9	+4	+0,5	+1	+13	+11	+5	+7	+6,7	+8	+15,3	+17	+15,5	+15
	mars	+6,9	+23	+10,9	+12	-0,6	+1	+3,5	+3	-0,4	-4	+12,3	+14	+4	+3	+5,6	+7	+14,1	+5	+14,6	+12
	avril	+4,1	+0	+9,1	+11	-0,3	-5	+3	+4	-1,1	+0	+11,1	+15	+3	+3	+4,3	+4	+12,9	+15	+13,9	+16
	mai	+1,8	-2	+7,4	-6	+0,4	+3	+2,5	+2	-1,8	-2	+10	+9	+2,4	-2	+3,2	+0	+11,6	+11	+13,1	+13
	juin	+0,4	+3	+5,6	+6	+1,1	-1	+1,6	+2	-2,1	-2	+9,3	+9	+2,1	-1	+2,5	+2	+10,6	+12	+12,5	+13
	juill.	+0	+0	+4,5	+5	+1,6	+2	+0,5	-2	-2,4	+2	+9,1	+6	+2	+2	+2,3	+2	+9,9	+10	+12	+12
	août	+0	+1	+4,1	+4	+1,8	+1	-0,3	-4	-2,6	-3	+9,5	+12	+2	+5	+2,3	+2	+9,1	+9	+11,5	+11
	sep.	+0	+0	+4	+4	+1,3	+5	-0,8	+6	-2,9	-3	+9,9	+10	+1,9	+2	+2,2	+3	+8,5	+8	+11,1	+10
	oct.	+0,5	+0	+4,1	-3	+0,3	+3	-0,8	-2	-3	-3	+10,3	+9	+1,1	+3	+2	+1	+8	+4	+11	+11
	nov.	+2,4	+11	+4,4	+11	-0,8	-7	+0	+2	-3,3	-5	+10,6	+13	-0,4	+1	+1,9	+4	+7,6	+8	+11,3	+14
	déc.	+4,3	-5	+4,4	+3	-1,4	-2	+0,5	+0	-3,9	-6	+10,8	+11	-2,3	-6	+1,9	-1	+7,3	+9	+11,8	+11
2008	jan.	+5,3	+4	+3,6	+5	-1,1	-2	+0,5	+0	-4,6	-3	+10,6	+9	-4,3	-3	+1,8	+1	+6,8	+7	+12,3	+16
	fév.	+5,1	+23	+2	+8	-0,4	+12	+0,4	+2	-5,6	-1	+10,1	+12	-5,8	-7	+1,3	+7	+6,4	+3	+12,8	+9
	mars		+14		-1		+1		+6		-6		+11		-5	+3		+5		+13	
	avril		-29		-15		+0		-5		-10		+8		-10	-9		+6		+13	
	mai		-1		-3		+1		-1		-11		+1		-8	-3		+11		+17	
	juin		-6		-4		+0		-3		-8		+5		-3	-3		+14		+19	

¹ Les indicateurs de prix ne sont pas pris en considération pour le calcul de la courbe synthétique parce qu'ils ne présentent pas de profil conjoncturel. Etant donné qu'ils fournissent néanmoins une information tant rapide que fiable, les indicateurs de prix sont repris pour mémoire.

² Le lissage est effectué sur les données brutes corrigées des variations saisonnières.

2.1.8 VALEUR CHIFFRÉE DES COURBES SYNTHÉTIQUES: SERVICES AUX ENTREPRISES

(soldes, dessaisonnalisée et lissée)

		Services aux entreprises																	
		Evolution				Appréciation		Prévisions				Courbe synthétique		p.m. Prix de vente ¹					
		Activités / ventes		Emploi		Activité		Activité		Emploi		Demande générale		Série des-saisonnalisée et lissée ²	Série des-saisonnalisée	Evolution		Prévisions	
		Série des-saisonnalisée et lissée ²	Série des-saisonnalisée	Série des-saisonnalisée et lissée ²	Série des-saisonnalisée	Série des-saisonnalisée et lissée ²	Série des-saisonnalisée	Série des-saisonnalisée	Série des-saisonnalisée et lissée ²	Série des-saisonnalisée	Série des-saisonnalisée et lissée ²	Série des-saisonnalisée	Série des-saisonnalisée	Série des-saisonnalisée et lissée ²	Série des-saisonnalisée	Série des-saisonnalisée et lissée ²	Série des-saisonnalisée	Série des-saisonnalisée et lissée ²	Série des-saisonnalisée
2006	juin	9,5	17,2	6	5,7	-4,8	-1	23,3	21,7	13,2	13,5	15,3	15,5	10,5	12,1	2,5	3,3	6,4	6,5
	juill.	9,8	10,7	5,9	8	-4	-1,6	22,9	21	13,5	11,1	15,3	15,3	10,6	10,7	2,3	2,6	6,9	4,8
	août	9,8	7,7	5,6	2,2	-3,3	-7,7	23,1	24	13,9	13,6	15,7	14,2	10,8	9	2,1	0	7,5	8,8
	sep.	9,6	13	5,4	4,6	-2,9	-3	23,8	20,2	14,2	14,1	16,4	11,5	11,4	10,1	1,9	1,9	8,1	8,6
	oct.	9,1	8,9	5,4	5,6	-2,4	-3,2	24,8	27,7	14,6	14,7	17,1	21,8	11,9	12,6	1,9	1,7	8,4	8
	nov.	9,4	8,5	5,6	8,8	-1	0,4	25,5	26,6	15,2	14,9	17,8	18,3	12,5	12,9	2,1	3,8	8,6	7,9
	déc.	10,3	12,5	6	2,1	1,1	4,7	25,3	25,8	16	15,4	18,1	18,1	12,9	13,1	2,6	0,6	8,8	11,4
2007	jan.	11,1	3,2	6,2	5,9	3,2	-2,2	24,6	22,9	17	19,5	18,1	14,8	13,3	10,7	3,1	2	8,9	9
	fév.	12,4	15,8	6,3	9,3	5	7,5	24,1	25,1	17,8	19,2	18,2	16,5	13,8	15,6	3,6	6,5	8,9	8,7
	mars	13,5	16,8	6,2	7,3	5,9	6,8	24,4	23	18,2	17,3	18,6	18,2	14,3	14,9	3,8	3,8	8,9	10
	avril	13,9	12,3	6,2	3,1	5,9	5,8	25,3	23	18,2	18,2	19,4	18,7	14,7	13,5	3,8	4,2	8,9	9
	mai	14,4	9,7	6,4	4,4	5,6	4,7	26,5	29,5	18,1	19	20,1	21	15	14,7	3,7	3	8,8	7,2
	juin	14,4	21	6,7	6,3	4,8	7,4	27,1	27,7	18	17,6	20,8	27,8	15,1	18	3,4	3,6	8,7	8,6
	juill.	14,2	14,2	6,9	8,3	3,8	4,3	26,7	30,2	18	16,2	20,8	22,1	15	15,9	3,1	4,2	8,6	9,1
	août	13,6	16,6	7,2	7,2	2,9	2,3	25,7	25,6	18,1	18,1	20,1	21,1	14,6	15,2	2,9	2,6	8,3	7,9
	sep.	12,4	9,4	7,2	12,7	1,9	-1,6	24,2	24	17,9	20,8	18,8	17,7	14	13,8	2,9	2,7	8,3	9
	oct.	10,9	7,3	7	7,4	0,9	-0,6	22,3	23,6	17,3	20,5	16,6	18,8	13,1	12,8	3,2	0,6	8,6	7,4
nov.	9	19,5	6,6	5,9	-0,2	3,1	20,6	19,2	16,6	15,4	14,3	13,7	11,7	12,8	3,5	4	9,4	7,7	
déc.	7,6	9,2	6,2	5,8	-1,9	1	18,9	19	15,7	16,4	12,1	11,1	10,2	10,4	4	3,9	10,4	13,8	
2008	jan.	6,8	5,9	5,8	6,7	-3,7	-3,5	17,8	11,6	15	13,2	10,4	8,5	8,7	7,1	4,6	6	11,2	10,6
	fév.	6,1	6,3	5,6	5,2	-5,3	-7,2	17,3	17	14,8	14,6	9,6	8,9	7,5	7,5	5,2	6,1	11,8	11,9
	mars		4,9		2,3		-6,9		13,8		13,8		10,2		6,4		3,8		12,1
	avril		-0,8		5,5		-8,6		18		15,3		8,3		6,3		5,6		9,2
	mai		25		10,1		0,5		21,2		21		12,6		15		10,3		16,3
	juin		-2,3		4,7		-9		13,3		15,9		9,4		5,4		7,3		21,8

¹ Les indicateurs de prix ne sont pas pris en considération pour le calcul de la courbe synthétique parce qu'ils ne présentent pas de profil conjoncturel. Etant donné qu'ils fournissent néanmoins une information tant rapide que fiable, les indicateurs de prix sont repris pour mémoire.

² Le lissage est effectué sur les données brutes corrigées des variations saisonnières.

2.1.9 COURBES SECTORIELLES

2.1.9.1 COURBES SECTORIELLES DE L'INDUSTRIE MANUFACTURIÈRE

(soldes, dessaisonnalisée et lissée)

	2007							2008					
	juin	juill.	août	sep.	oct.	nov.	déc.	jan.	fév.	mars	avril	mai	juin
Industrie des textiles													
Série dessaisonnalisée et lissée ¹	-7,4	-7,3	-7,1	-7,5	-9,0	-10,7	-12,7	-14,6	-16,0				
Série dessaisonnalisée	-5,1	-8,3	-3,5	-6,6	-7,3	-11,3	-13,3	-15,9	-17,9	-14,5	-20,1	-18,0	-26,0
Industrie de l'alimentation													
Série dessaisonnalisée et lissée ¹	5,3	5,3	5,3	5,2	5,0	4,6	3,7	2,4	1,0				
Série dessaisonnalisée	5,4	5,1	5,5	5,3	4,6	5,9	3,3	-0,1	4,1	-3,8	-2,9	8,8	-2,4
Industrie de la sidérurgie													
Série dessaisonnalisée et lissée ¹	0,7	-0,1	-2,8	-6,0	-8,2	-5,9	1,4	11,7	23,2				
Série dessaisonnalisée	12,5	3,1	-5,3	-5,5	-10,9	-21,0	-9,8	16,8	40,6	49,9	26,5	36,3	34,5
Industrie des métaux non-ferreux													
Série dessaisonnalisée et lissée ¹	-3,1	-3,3	-4,4	-5,9	-7,9	-10,9	-15,7	-21,5	-26,8				
Série dessaisonnalisée	3,3	-2,6	-2,3	-8,3	-12,5	-7,0	-8,6	-21,6	-37,4	-34,0	-31,8	-25,3	-31,5
Industries métalliques et électrotechniques													
Série dessaisonnalisée et lissée ¹	7,6	7,0	5,7	4,1	2,5	1,4	1,1	1,0	0,9				
Série dessaisonnalisée	6,8	8,8	8,0	3,3	0,1	0,8	1,8	1,0	0,1	2,0	-4,1	2,1	-3,9
Industrie des papiers et cartons													
Série dessaisonnalisée et lissée ¹	-6,4	-7,5	-8,1	-7,9	-7,3	-7,6	-9,2	-11,4	-14,0				
Série dessaisonnalisée	-5,3	-11,5	-17,8	-8,8	-5,3	0,8	-6,4	-13,8	-16,4	-14,0	-17,8	-18,8	-17,0
Industrie graphique													
Série dessaisonnalisée et lissée ¹	-1,4	-3,2	-4,4	-4,7	-4,5	-4,2	-4,4	-5,9	-8,1				
Série dessaisonnalisée	-0,6	-7,7	-6,4	-3,0	-7,4	-1,3	-0,6	-11,9	-5,0	-6,3	-13,0	-13,7	-18,0
Industrie de la transformation du bois													
Série dessaisonnalisée et lissée ¹	3,8	2,9	1,6	-0,3	-2,5	-4,3	-6,9	-10,4	-14,0				
Série dessaisonnalisée	12,3	6,4	2,3	-1,1	-1,3	-6,9	-6,0	-5,8	-16,4	-18,5	-24,8	-22,4	-22,5
Production de matériaux de construction													
Série dessaisonnalisée et lissée ¹	7,0	0,4	-5,9	-9,1	-8,9	-7,6	-7,3	-6,9	-5,1				
Série dessaisonnalisée	14,3	-8,6	-11,8	-9,9	-5,9	13,4	-22,0	-17,0	-1,0	-0,4	-15,1	2,8	-16,3
Industrie des plastiques et du caoutchouc													
Série dessaisonnalisée et lissée ¹	6,3	7,5	8,2	7,6	5,7	3,3	0,6	-1,4	-3,2				
Série dessaisonnalisée	5,1	8,9	10,3	14,0	2,1	6,9	0,5	-1,8	-3,8	-3,5	-11,5	-8,1	-9,1
Industrie chimique													
Série dessaisonnalisée et lissée ¹	2,6	4,2	4,7	4,4	3,8	3,2	2,9	2,9	3,0				
Série dessaisonnalisée	8,4	5,4	3,0	5,8	-1,0	5,1	2,9	1,8	3,0	7,1	-0,6	3,5	-0,6
Ensemble de l'industrie manufacturière													
Série dessaisonnalisée et lissée ¹	3,6	3,3	2,5	1,3	0,3	-0,4	-0,7	-0,6	-0,4				
Série dessaisonnalisée	6,5	4,5	2,8	1,4	-1,8	-0,5	-1,8	-0,8	0,5	1,1	-7,4	0,0	-6,4

2.1.9.1 COURBES SECTORIELLES DE L'INDUSTRIE MANUFACTURIÈRE (SUITE)

(soldes, dessaisonnalisée et lissée)

	2007							2008					
	juin	juill.	août	sep.	oct.	nov.	déc.	jan.	fév.	mars	avril	mai	juin
dont:													
Production de biens de consommation													
Série dessaisonnalisée et lissée ¹	2,3	1,9	0,8	-0,6	-1,7	-2,3	-2,8	-3,3	-4,1				
Série dessaisonnalisée	0,6	7,0	4,8	-2,5	-1,0	-2,3	-2,4	-3,0	-4,4	-6,9	-8,4	-2,5	-9,0
Production de biens d'investissement													
Série dessaisonnalisée et lissée ¹	10,0	9,9	9,2	7,6	5,8	4,5	3,7	3,6	4,2				
Série dessaisonnalisée	9,5	8,9	13,8	10,5	2,6	5,6	2,4	-0,5	8,0	10,5	-0,5	5,0	-3,6
Productions de biens intermédiaires													
Série dessaisonnalisée et lissée ¹	1,2	0,8	0,1	-0,7	-1,3	-1,2	-1,0	-0,6	0,2				
Série dessaisonnalisée	8,0	1,5	-1,8	-0,4	-6,4	1,4	-3,1	-1,8	2,3	4,3	-7,9	1,3	-4,1

¹ Le lissage est effectué sur les données brutes corrigées des variations saisonnières.

2.1.9.2 COURBES SECTORIELLES DU COMMERCE

(soldes, dessaisonnalisée et lissée)

	2007							2008					
	juin	juill.	août	sep.	oct.	nov.	déc.	jan.	fév.	mars	avril	mai	juin
Distribution d'automobiles													
Série dessaisonnalisée et lissée ¹	+21,6	+22,0	+21,5	+20,2	+18,1	+14,6	+11,5	+9,4	+7,3				
Série dessaisonnalisée	+20,3	+22,8	+24,3	+15,8	+23,0	+17,3	+7,3	+10,0	-13,5	+7,8	+16,8	+1,7	-6,7
Commerce en produits alimentaires et d'entretien													
Série dessaisonnalisée et lissée ¹	+1,8	-0,8	-1,5	-1,8	-1,4	-0,3	+0,8	+2,0	+3,3				
Série dessaisonnalisée	+1,0	-8,2	-3,8	+7,5	-5,2	+1,2	+0,0	-0,5	+5,0	+12,2	+4,3	+7,0	+1,5
Commerce en chaussures et pantoufles													
Série dessaisonnalisée et lissée ¹	+5,6	+4,6	+0,6	-4,4	-8,2	-11,8	-13,8	-14,9	-15,9				
Série dessaisonnalisée	-3,2	+10,2	+1,3	-28,0	+7,5	-13,3	-14,7	-22,2	-13,2	+6,3	-29,0	-32,3	-2,5
Commerce de meubles													
Série dessaisonnalisée et lissée ¹	+9,8	+10,5	+10,0	+8,7	+6,7	+4,5	+2,7	+1,9	+0,9				
Série dessaisonnalisée	+10,5	+30,3	+20,0	+0,5	+10,3	+0,2	+7,2	+2,8	-9,0	-3,8	+3,5	+1,0	-22,2
Commerce en articles textiles													
Série dessaisonnalisée et lissée ¹	-0,3	-1,3	-1,6	-1,8	-2,3	-3,4	-5,4	-7,1	-8,7				
Série dessaisonnalisée	-11,2	-3,8	+0,7	-6,8	+15,5	+5,0	-8,7	-5,8	-10,5	-5,5	-20,3	-26,2	-13,7
Commerce en appareils électriques et électroniques													
Série dessaisonnalisée et lissée ¹	+11,2	+13,0	+13,9	+12,1	+8,9	+3,8	-3,7	-10,4	-15,7				
Série dessaisonnalisée	+12,3	+21,2	+19,2	-3,3	+11,0	+41,7	-0,5	-8,8	-21,3	-22,0	-45,2	+0,2	-39,2
Ensemble du commerce													
Série dessaisonnalisée et lissée ¹	+5,8	+5,6	+5,7	+5,1	+3,5	+1,4	-1,0	-3,1	-4,7				
Série dessaisonnalisée	+4,2	+4,8	+6,5	+0,0	+6,7	+8,2	-3,3	-2,7	-8,0	+0,2	-9,5	-7,7	-6,8

¹ Le lissage est effectué sur les données brutes corrigées des variations saisonnières.

2.1.9.3 COURBES SECTORIELLES DE LA CONSTRUCTION

(soldes, dessaisonnalisée et lissée)

	2007							2008					
	juin	juill.	août	sep.	oct.	nov.	déc.	jan.	fév.	mars	avril	mai	juin
Gros oeuvre de bâtiments													
Série dessaisonnalisée et lissée ¹	+2,5	+2,3	+2,3	+2,2	+2,0	+1,9	+1,9	+1,8	+1,3				
Série dessaisonnalisée	+2,3	+2,1	+2,3	+3,4	+1,0	+3,7	-0,7	+1,4	+7,0	+2,9	-8,7	-3,1	-2,7
dont:													
Bâtiments résidentiels													
Série dessaisonnalisée et lissée ¹	+3,0	+3,1	+3,2	+3,1	+2,6	+2,3	+2,0	+1,7	+1,2				
Série dessaisonnalisée	+3,0	+2,6	+4,1	+3,9	+1,0	+3,6	-0,4	+1,0	+6,9	+5,6	-10,9	-6,6	-2,4
Bâtiments non-résidentiels													
Série dessaisonnalisée et lissée ¹	+1,6	+1,2	+1,4	+1,5	+1,7	+1,7	+1,7	+1,6	+1,4				
Série dessaisonnalisée	+1,4	+1,0	-0,7	+4,4	+1,7	+2,4	+0,7	+1,3	+7,0	+1,9	-6,3	+0,3	-4,0
Travaux routiers et de génie civil													
Série dessaisonnalisée et lissée ¹	+0,3	-0,9	-2,0	-1,9	-0,7	+0,9	+2,4	+3,1	+2,9				
Série dessaisonnalisée	+1,6	-3,9	-2,0	-2,9	-3,1	+8,1	+2,1	+3,0	+4,1	+4,0	-5,0	+0,4	-4,7

¹ Le lissage est effectué sur les données brutes corrigées des variations saisonnières.

2.1.9.4 COURBES SECTORIELLES DE SERVICES AUX ENTREPRISES

(soldes, dessaisonnalisée et lissée)

	2007							2008					
	juin	juill.	août	sep.	oct.	nov.	déc.	jan.	fév.	mars	avril	mai	juin
Courbes sectorielles des services aux entreprises													
Transports terrestres et services auxiliaires													
Série dessaisonnalisée et lissée ¹	14,3	14,2	14,0	13,6	12,7	11,4	9,6	7,7	6,2				
Série dessaisonnalisée	16,7	15,7	13,5	13,8	12,0	14,2	9,3	3,0	5,0	7,8	3,2	10,0	-0,8
Location sans opérateur													
Série dessaisonnalisée et lissée ¹	29,1	29,8	30,1	29,3	27,5	25,3	23,5	22,8	22,8				
Série dessaisonnalisée	36,2	32,8	28,2	19,2	31,7	35,0	19,8	22,8	22,8	21,7	23,8	38,3	17,0
Activités informatiques													
Série dessaisonnalisée et lissée ¹	20,1	19,9	19,7	19,0	17,8	16,2	14,5	13,0	12,0				
Série dessaisonnalisée	22,2	19,2	21,8	18,7	19,3	17,3	12,8	12,8	10,5	7,7	11,7	16,3	11,0
Autres services aux entreprises													
Série dessaisonnalisée et lissée ¹	11,2	10,8	10,3	9,6	8,7	7,6	6,4	5,5	4,8				
Série dessaisonnalisée	14,2	12,2	10,7	10,3	7,3	6,8	8,5	4,2	5,3	3,0	2,8	14,5	4,2
Ensemble des services soumis aux entreprises													
Série dessaisonnalisée et lissée ¹	15,1	15,0	14,6	14,0	13,1	11,7	10,2	8,7	7,5				
Série dessaisonnalisée	18,0	15,9	15,2	13,8	12,8	12,8	10,4	7,1	7,5	6,4	6,3	15,0	5,4

¹ Le lissage est effectué sur les données brutes corrigées des variations saisonnières.

2.1.10 INDICATEURS DE CONFIANCE DES CONSOMMATEURS

(soldes, dessaisonnalisés)

		Indicateurs constitutifs				Indicateur de la confiance des consommateurs
		Prévisions de la situation économique en Belgique des douze prochains mois	Prévisions du chômage en Belgique au cours des douze prochains mois ¹	Prévisions de la situation financière des ménages au cours des douze prochains mois	Prévisions de la capacité d'épargne des ménages au cours des douze prochains mois	
2006	juin	-3	24	5	14	-2
	juillet	0	25	5	13	-2
	août	-5	16	5	10	-2
	septembre	-3	17	3	11	-2
	octobre	3	11	6	12	2
	novembre	2	12	6	7	1
	décembre	-7	39	4	11	-8
2007	janvier	-1	19	6	9	-1
	février	0	14	5	13	1
	mars	-3	15	4	12	-1
	avril	4	7	5	5	2
	mai	2	12	5	13	2
	juin	3	12	4	11	1
	juillet	0	14	3	8	-1
	août	-10	9	2	8	-2
	septembre	-10	8	3	8	-2
	octobre	-9	4	2	8	-1
	novembre	-22	7	-1	0	-8
	décembre	-16	3	0	3	-4
2008	janvier	-18	5	-2	0	-6
	février	-14	0	1	-1	-3
	mars	-12	-2	-2	-1	-3
	avril	-17	6	-2	-4	-7
	mai	-23	11	-2	1	-9
	juin	-28	9	-6	-1	-11

N.B.: Nouvelle composition à partir de novembre 2001

¹ Remarque: pour l'indicateur relatif aux perspectives en termes de chômage, une augmentation du solde indique une évolution défavorable; en revanche, une diminution du solde relève un développement favorable.

2.2 ENQUÊTE TRIMESTRIELLE

2.2.1 DEGRÉ D'UTILISATION DESSAISONALISÉ DE LA CAPACITÉ DE PRODUCTION EN %: PAR SECTEUR

	2006			2007			2008		
	avril	juill.	oct.	jan.	avril	juill.	oct.	jan.	avril
Industrie des textiles	76,8	79	76,9	76,6	76,6	77	78	73,5	74,2
Industrie de l'alimentation	74,4	75,7	74,7	75,8	74,8	74,1	74,7	73,9	74,8
Industrie de la sidérurgie	96,7	96,2	89,4	89,7	88,4	88,7	78,8	83,8	92,7
Industrie des métaux non-ferreux	91,2	89,4	93,9	90,8	92,2	95,1	89	89,3	87,8
Industries métalliques et électrotechniques	84,4	85,8	85,9	85	84,7	84,1	86,4	88,6	85,9
Industrie des papiers et cartons	87,7	89,3	86,8	90,4	88,7	89,2	87,5	87,2	85,4
Industrie graphique	85,9	86,2	88,5	84,9	86,2	86,6	86,7	84,6	86,7
Industrie de la transformation du bois	82,4	84,9	81,1	82,2	82,3	82,7	83,1	83,3	81,2
Production de matériaux de construction	84,7	85,1	85,7	89,7	86,1	87,9	89	89,8	92,7
Industrie des plastiques et du caoutchouc	86,4	86,4	85,6	85,4	86	86,3	88	88	84,8
Industrie chimique	81,6	82	81,4	81,5	81	80,4	84	83,8	82,5
Ensemble de l'industrie manufacturière	82,9	84	83,4	83,2	82,7	82,7	83,5	83,9	83,5
dont:									
Production de biens de consommation	79,3	81	80,4	78,6	78,1	78,6	80,4	80,6	79,4
Production de biens d'investissement	84,2	84,8	85,2	86,7	86,3	84	86,4	86,5	86,1
Productions de biens intermédiaires	84,9	85,5	85,2	85,2	84,7	84,7	84,6	85,7	85,5

N.B.: En pourcentages du total des capacités de production.

2.2.2 DEGRÉ D'UTILISATION DESSAISONALISÉ DE LA CAPACITÉ DE PRODUCTION EN %: PAR RÉGION

	2006			2007			2008		
	avril	juill.	oct.	jan.	avril	juill.	oct.	jan.	avril
Région flamande									
Ensemble de l'industrie manufacturière (à l'exclusion de l'industrie de l'alimentation)	83,1	86,1	83,7	85,9	85,1	84,9	85,5	86,6	83,9
dont:									
Production de biens de consommation	83	87,5	84,9	88,2	86,4	87,2	88,9	88,6	83,7
Production de biens d'investissement	81,5	85,9	85,2	84,9	85,7	84,9	85	87,8	85,6
Production de biens intermédiaires	85,2	86	83,2	85,8	84,1	84,3	84,2	85,8	84,6
Région wallonne									
Ensemble de l'industrie manufacturière (à l'exclusion de l'industrie de l'alimentation)	86,3	85,2	85,4	86,2	83,1	82	79,6	79,8	82,1
dont:									
Production de biens de consommation	82,2	90	83	83	81,4	81,9	85,6	84,9	86,8
Production de biens d'investissement	84,7	84,7	84,5	87,2	83,6	83	81	80,3	78,4
Production de biens intermédiaires	89,1	88,5	87,6	87,7	84,2	83,9	79,1	81,6	85

N.B.: En pourcentages du total des capacités de production.

GRAPHIQUE 6 CAPACITÉ DE PRODUCTION ET INVESTISSEMENTS DANS L'INDUSTRIE MANUFACTURIÈRE

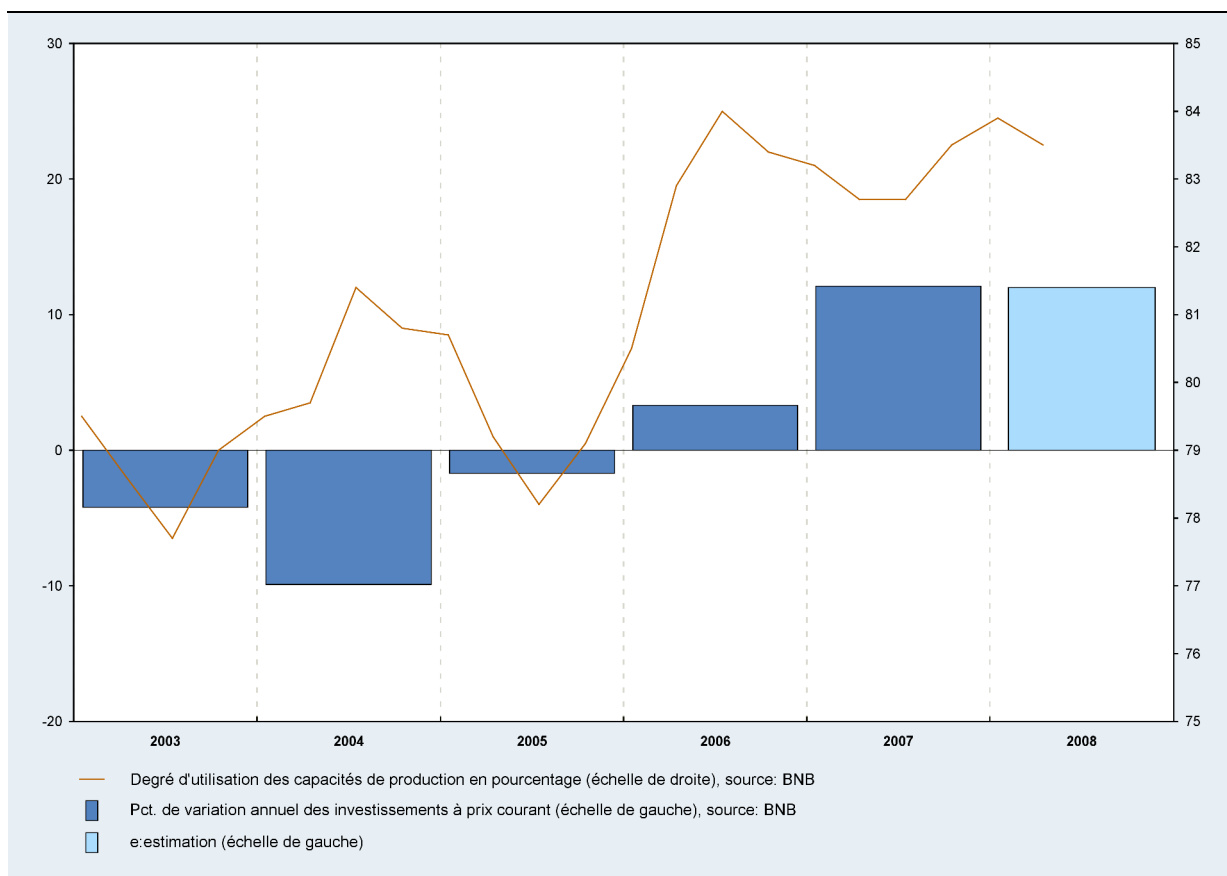

Source: BNB

2.3 ENQUÊTE SEMESTRIELLE

2.3.1 INVESTISSEMENTS EN BIENS DE CAPITAL FIXE DANS L'INDUSTRIE MANUFACTURIÈRE

	Prévisions successives de l'enquête "investissements" de la BNB ¹			Réalizations	
	A l'automne de l'année précédente	Au printemps de l'année en cours	A l'automne de l'année en cours	Enquête "investissements" de la BNB ^{1 2}	Investissements selon la statistique de la TVA. ³
	1993	-17,0	-19,3	-28,3	-27,5
1994	7,3	4,6	-3,5	-4,7	-8,1
1995	21,1	12,9	6,4	3,6	6,7
1996	17,2	22,7	5,2	5,1	11,2
1997	10,3	6,7	7,0	5,6	3,1
1998	9,2	12,4	3,9	9,4	6,4
1999	8,7	2,6	-4,4	2,3	3,7
2000	17,6	8,4	-0,9	2,8	4,3
2001	22,2	7,5	1,2	-1,0	-4,7
2002	0,5	-3,8	-14,0	-13,0	-6,5
2003	6,5	5,1	-7,3	-4,2	-5,0
2004	-4,6	1,5	-13,1	-9,9	-5,8
2005	21,9	7,8	-6,7	-1,7	2,2
2006	21,6	16,1	3,2	3,3	
2007	19,6	18,4	13,1 ^P	12,3 ^P	
2008 ^P	7,2	12,0			

N.B.: Pourcentages de variation par rapport à l'année précédente des données à prix courants.

¹ Source: BNB.

² Résultats de l'enquête du printemps de l'année suivante.

³ Source: ADSEI.

Référence bibliographique: Bulletin de la Banque Nationale de Belgique, LXI^e année, tome I, numéro 6, juin 1986: "Formation brute de capital fixe dans l'industrie manufacturière en Belgique: tour d'horizon des sources statistiques disponibles et apport spécifique de l'enquête semestrielle de la Banque Nationale de Belgique".

GRAPHIQUE 7 PRINCIPAUX RÉSULTATS DU BANK LENDING SURVEY DANS LA ZONE EURO ET EN BELGIQUE

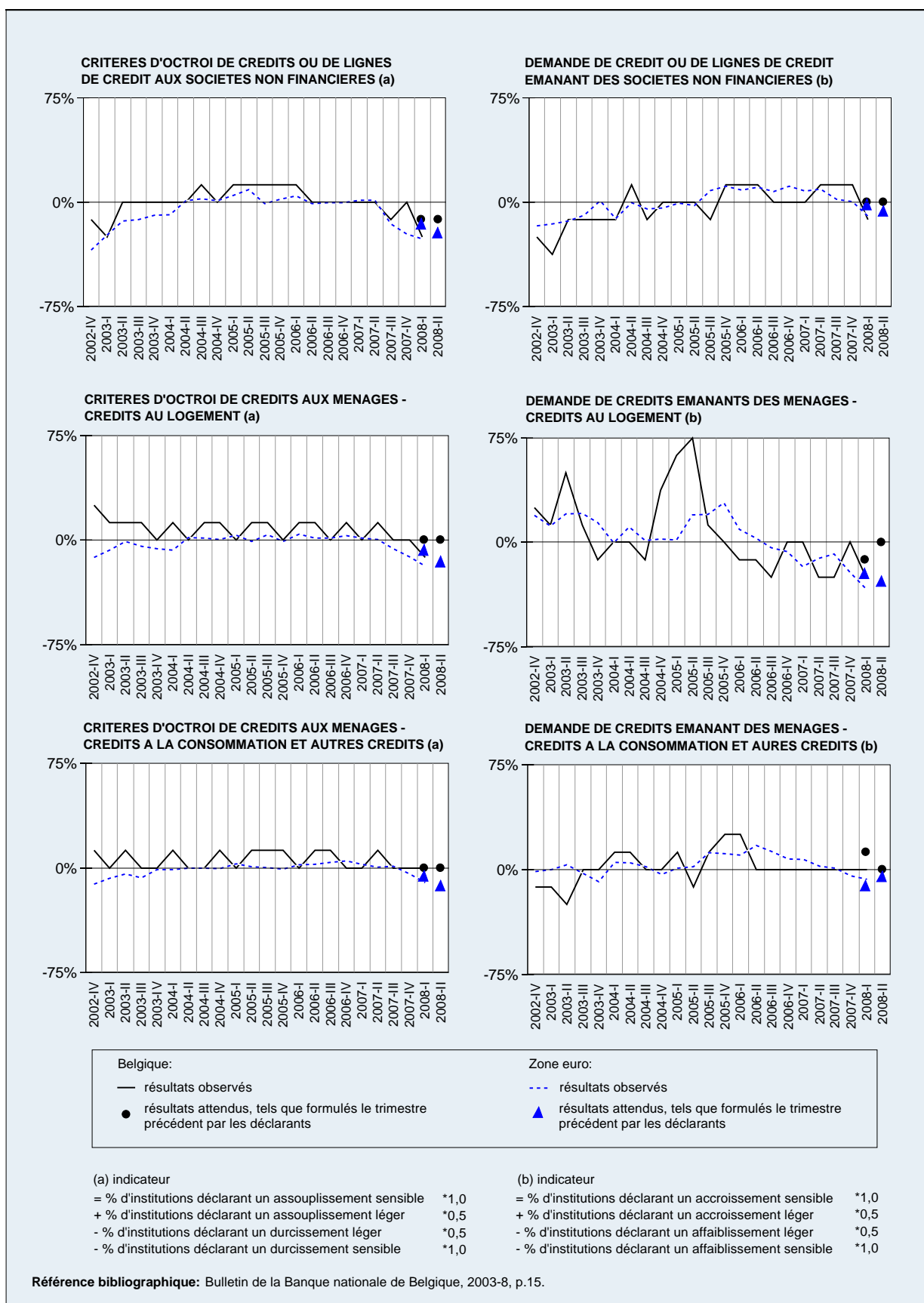

Source: BNB

3. Emploi, chômage

3.1 MARCHÉ DU TRAVAIL

(milliers d'unités, moyennes annuelles)

	1998	1999	2000	2001	2002	2003	2004	2005	2006	2007
Population en âge de travailler ¹	6.709	6.715	6.724	6.743	6.774	6.805	6.835	6.879	6.942	6.998 ⁹
Population active ²	4.550	4.569	4.616	4.670	4.685	4.735	4.804	4.875	4.922	4.940
Emploi										
Emploi national ³	4.009	4.061	4.142	4.200	4.194	4.197	4.227	4.279	4.334	4.408
Travailleurs frontaliers (solde)	49	49	51	50	50	51	53	54	56	57
Emploi intérieur	3.960	4.012	4.091	4.150	4.144	4.146	4.174	4.225	4.278	4.351
Travailleurs indépendants	702	699	695	690	684	679	680	687	695	709
Travailleurs salariés	3.258	3.313	3.397	3.460	3.461	3.467	3.495	3.538	3.583	3.642
Ventilation par branche d'activité										
Agriculture, chasse, sylviculture et pêche	22	23	24	24	25	26	26	27	26	26
Industrie	663	654	661	667	642	624	610	603	598	592
Construction	182	185	191	195	191	189	188	190	197	204
Services	2.391	2.451	2.522	2.574	2.603	2.629	2.670	2.719	2.762	2.820
Commerce, transports et communications	779	792	809	833	836	841	849	862	867	885
Activités financières, immobilières, de location et de services aux entreprises	452	473	504	508	511	504	517	532	558	585
Administration publique et éducation	688	700	705	713	725	735	744	755	759	762
Autres services	471	485	504	519	532	550	559	569	578	588
Ventilation par type d'emploi										
Politiques d'activation ⁴	15	27	31	34	37					
Autres mesures de création d'emplois ⁵	128	128	126	145	145					
Autres emplois ⁶	3.115	3.158	3.239	3.281	3.279					
Chômage ^{7 8}	541	508	474	470	491	538	577	596	588	532

Sources: BNB, ICN, ONEM, SPF ETCS

¹ Personnes âgées de 15 à 64 ans.

² Somme de l'emploi national et du chômage.

³ Emploi intérieur augmenté du solde des travailleurs frontaliers sortants et entrants.

⁴ Travailleurs ALE (agence locale pour l'emploi) dispensés de l'inscription comme demandeurs d'emploi, travailleurs occupés dans le cadre d'un programme de transition professionnelle ou d'un emploi-service.

⁵ Troisième circuit de travail, programme d'emploi PRIME (projets régionaux d'insertion dans le marché de l'emploi) de la région wallonne, agents contractuels subventionnés, stage des jeunes, fonds budgétaire interdépartemental, AR 123 et AR 258, convention de premier emploi.

⁶ Par solde.

⁷ Demandeurs d'emploi inoccupés, comprenant les chômeurs complets indemnisés à l'exclusion des chômeurs âgés, ainsi que les autres demandeurs d'emploi inscrits obligatoirement ou librement.

⁸ Statistique officielle du chômage tenant compte de la modification apportée par le FOREM, à partir de novembre 2001, à sa méthode de comptabilisation des demandeurs d'emploi, en vue de s'aligner sur celle suivie par le VDAB.

	Demandeurs d'emploi inoccupés ^{1 2}					Taux de chômage harmonisé ajusté (définition Eurostat), données dessaisonnalisées			
	dont:					Total ^{1 2}	Hommes	Femmes	Total
	hommes	femmes	jeunes travailleurs en temps d'attente	moins de 25 ans	avec une durée d'inactivité de 2 ans et plus				
1998	237.399	303.648	49.932	131.280		541.047	7,7	11,6	9,3
1999	224.687	282.945	47.396	123.917		507.632	7,1	10,3	8,5
2000	208.658	265.768	43.342	112.897		474.427	5,6	8,5	6,9
2001	210.871	258.868	43.011	113.517		469.740	5,9	7,5	6,6
2002	228.047	263.434	46.740	121.541		491.481	6,7	8,6	7,5
2003	253.089	285.052	49.224	132.549		538.141	7,7	8,9	8,2
2004	271.250	305.363	52.022	136.956		576.612	7,5	9,5	8,4
2005	279.551	316.846	51.527	133.350		596.397	7,6	9,5	8,5
2006	278.778	309.483	43.584	126.375	225.847	588.261	7,4	9,3	8,3
2007	253.214	279.245	39.100	110.476	215.506	532.459	6,7	8,5	7,5
2006 II	273.626	299.681	28.953	112.183	221.368	573.307	7,8	9,3	8,5
III	290.943	330.821	57.097	147.553	229.150	621.764	6,9	9,6	8,1
IV	271.398	298.816	46.700	124.212	229.123	570.214	7,0	9,1	7,9
2007 I	262.803	284.232	38.729	110.816	225.476	547.034	6,9	9,0	7,8
II	244.927	266.946	26.807	96.465	216.065	511.873	6,8	9,0	7,8
III	258.071	295.799	49.852	126.150	213.445	553.870	6,7	8,0	7,3
IV	247.057	270.001	41.013	108.474	207.037	517.058	6,4	7,8	7,1
2008 I	243.553	262.148	35.572	100.203	204.626	505.702	6,4	7,5	6,9
II	229.826	249.234	25.666	88.255	197.182	479.060			
2007 juin	235.372	263.290	23.099	93.051	210.394	498.662	6,7	8,9	7,7
juillet	258.556	296.806	46.390	124.129	213.985	555.362	6,7	8,2	7,3
août	260.993	303.598	51.588	130.374	214.552	564.591	6,7	8,0	7,3
septembre	254.663	286.994	51.579	123.946	211.797	541.657	6,6	7,9	7,2
octobre	250.643	276.427	45.390	114.971	208.512	527.070	6,5	7,9	7,1
novembre	243.422	266.424	39.215	105.531	205.708	509.846	6,4	7,8	7,1
décembre	247.105	267.153	38.433	104.919	206.890	514.258	6,4	7,8	7,0
2008 janvier	248.541	268.381	37.676	104.782	207.069	516.922	6,5	7,6	7,0
février	245.039	262.522	36.055	101.281	205.305	507.561	6,4	7,5	6,9
mars	237.080	255.542	32.986	94.545	201.504	492.622	6,3	7,4	6,8
avril	237.085	253.158	30.953	93.248	200.517	490.243	6,2	7,5	6,8
mai	225.554	243.803	23.558	84.031	195.771	469.357	6,2	7,4	6,7
juin	226.839	250.741	22.487	87.486	195.259	477.580			6,6 ^e

Sources: EUROSTAT, ONEM

¹ Données annuelles ou trimestrielles: moyenne des données à fin de mois; données mensuelles: fin de mois.² La suppression du pointage fin 2005 rends difficile la comparaison des séries temporelles avant et après 2006.

4. Industrie

4.1 PRODUCTION INDUSTRIELLE

(indices année 2000 = 100)

Moyennes mensuelles ou mois	Industrie totale		Construction	Indices par genre d'affectation de la production					Industries extractives	Industrie manufacturière: indice général non compris l'électricité, le gaz et l'eau
	Construction comprise	A l'exclusion de la construction		Biens intermédiaires	Biens de consommation	Biens de consommation non durables	Biens de consommation durables	Biens d'investissement		
<i>Divisions NACE</i>	<i>10 - 45</i>	<i>10 - 41</i>	<i>45</i>						<i>10 - 14</i>	<i>15 - 37</i>
<i>Pondération par rapport à l'industrie totale</i>	<i>100,0</i>	<i>81,4</i>	<i>18,6</i>	<i>-</i>	<i>-</i>	<i>-</i>	<i>-</i>	<i>-</i>	<i>0,7</i>	<i>71,7</i>
2001	99,4	99,6	98,6	98,7	102,1	102,2	97,6	112,0	100,9	99,9
2002	100,0	101,0	95,6	101,2	102,5	104,3	92,7	104,5	131,9	100,8
2003	100,0	101,7	92,8	101,5	111,1	115,2	83,7	99,6	125,9	101,3
2004	102,5	105,2	91,7	104,9	114,6	120,0	78,4	104,4	127,4	105,6
2005	101,4	104,8	88,1	99,3	113,5	119,4	74,4	108,1	135,3	103,5
2006 I	105,1	109,5	88,0	103,8	118,0	124,2	76,8	116,8	115,3	107,9
II	108,4	110,9	97,8	106,4	117,3	123,0	79,1	123,3	149,0	110,1
III	100,2	105,0	81,9	99,1	114,1	121,7	65,3	101,3	129,9	103,1
IV	110,5	114,4	95,0	105,5	125,0	132,2	77,9	122,5	172,1	112,7
2007 I	110,0	114,0	94,3	109,6	119,7	127,0	72,3	126,6	134,3	112,7
II	110,9	113,8	99,0	109,4	118,6	125,9	71,4	134,9	159,0	113,1
III	103,1	108,1	84,0	101,7	115,8	123,7	65,8	113,4	144,6	106,4
IV	111,9	116,1	95,4	106,8	125,7	132,9	78,4	131,3	139,1	114,6
2008 I	111,1	116,0	92,5	112,1	118,6	126,0	71,3	133,7	150,2	114,7
2007 avril	106,1	109,6	92,4	106,9	112,0	119,1	66,1	123,6	157,0	108,4
mai	109,3	112,2	97,5	108,2	116,8	124,3	69,0	129,6	158,4	111,4
juin	117,2	119,6	107,0	113,0	127,0	134,4	79,2	151,6	161,7	119,4
juillet	92,5	104,1	51,1	97,2	112,1	121,1	56,2	110,4	116,9	102,3
août	104,2	105,3	98,6	99,9	114,2	122,2	63,3	99,2	161,1	103,0
septembre	112,5	115,0	102,2	108,1	121,1	127,7	77,8	130,5	155,7	114,0
octobre	122,4	124,1	114,3	118,1	131,6	137,4	92,0	136,2	160,8	123,7
novembre	113,3	116,8	99,4	109,1	125,0	132,2	78,1	129,7	145,4	115,2
décembre	100,0	107,5	72,5	93,3	120,4	129,2	65,1	128,0	111,0	105,0
2008 janvier	110,7	115,6	92,3	112,1	117,7	124,9	71,1	121,6	144,8	113,8
février	112,8	116,2	99,4	111,8	117,5	124,8	70,9	135,8	149,2	115,0
mars	109,8	116,3	85,9	112,5	120,6	128,2	72,0	143,8	156,6	115,4
avril	116,7	118,4	109,0	117,0	118,8	124,7	78,9	147,3	174,5	118,5

Source: DGSIE

N.B.: Données provisoires pour les six derniers mois.

4.2 PRODUCTION MANUFACTURIÈRE: VENTILATION PAR SECTEUR INDUSTRIEL

(indices année 2000 = 100)

Moyennes mensuelles ou mois	Ind. agricoles et alimentaires		Textile	Habillement et fourrures	Cuir et chaussures	Bois	Papier et carton	Cokéfaction, raffinage et industries nucléaires	Ind. chimique, du caoutchouc et des plastiques			Autres produits minéraux non-métalliques	Métallurgie	Fabrications métalliques						Electricité, gaz et eau	Electricité	Eau
	Industries alimentaires	Tabac							Indice général	Industrie chimique	Industrie du caoutchouc et des plastiques			Indice général	Ouvrages en métaux	Machines et équipements	Equipements électriques et électroniques ¹	Equipements médicaux, instruments de précision, etc. ¹	Matériels de transport			
Div. NACE	15	16	17	18	19	20	21	23	24 - 25	24	25	26	27	28 - 35	28	29	30 - 32	33	34 - 35	40 - 41	40,1	41
Pondération par rap. à l'ind. totale	9,6	0,5	3,2	1,5	0,1	0,2	1,6	0,9	14,7	11,3	3,4	3,6	5,9	21,0	3,8	4,1			7,5	9,0	5,7	1,9
2001	104,0	95,6	96,5	89,5	91,7	101,4	97,7	106,2	97,3	97,3	97,1	98,4	88,6	103,7	102,8	98,7	94,2	104,8	115,2	97,4	93,5	100,9
2002	111,3	51,2	94,7	76,1	77,9	109,6	103,2	114,3	104,2	106,3	93,5	100,0	89,3	99,8	104,3	102,9	83,6	112,8	106,7	99,8	95,7	96,9
2003	115,0	52,3	92,4	63,9	80,1	111,0	106,8	112,9	110,5	112,9	98,6	101,4	91,6	96,6	105,3	102,1	81,9	115,0	96,0	102,4	99,3	100,0
2004	120,6	59,1	95,4	57,4	94,3	113,1	111,5	106,1	117,6	120,3	103,8	104,9	83,8	103,7	108,8	110,7	84,8	130,8	107,8	100,3	105,3	97,9
2005	122,9	53,3	90,7	53,0	92,9	111,3	106,4	93,3	113,3	114,4	107,1	103,4	69,6	105,5	107,4	115,5	83,7	125,9	113,5	110,9	109,6	97,5
2006	127,9	53,2	97,8	52,2	113,2	119,7	105,9	86,2	117,3	117,5	115,9	110,3	72,1	113,0	116,9	128,9	88,1	144,1	116,7	118,0	109,6	96,5
2007	134,1	55,5	100,8	45,5	130,4	124,9	109,6	71,6	117,5	116,1	123,9	112,7	72,7	120,4	130,4	147,0	88,7	148,0	118,9	119,1	113,0	95,4
2006 I	123,0	51,1	98,4	67,7	119,6	118,1	106,9	91,2	119,6	120,1	116,4	100,2	74,2	111,6	109,8	124,2	87,5	136,4	122,5	119,2	116,7	96,0
II	126,7	57,3	100,3	45,8	110,8	127,9	106,6	84,3	116,7	115,7	120,7	122,1	71,7	116,5	120,1	134,1	91,0	148,9	119,9	113,3	104,9	99,4
III	126,6	50,1	90,4	65,1	117,5	108,3	102,2	94,7	115,2	116,3	109,4	105,7	72,0	101,3	107,4	116,0	80,2	129,3	100,9	117,0	104,2	96,6
IV	135,6	54,2	102,1	30,2	105,0	124,3	107,9	74,5	117,8	117,7	117,0	113,3	70,6	122,5	130,2	141,2	93,8	161,8	123,7	122,4	112,9	94,3
2007 I	128,9	56,2	105,9	66,5	138,9	127,6	108,9	74,3	121,1	120,0	126,2	109,0	81,3	118,7	126,3	143,7	85,4	141,0	122,5	120,8	118,5	94,9
II	132,1	58,7	103,0	33,1	132,2	138,0	108,2	75,5	119,0	116,7	130,4	123,8	69,5	123,2	136,8	150,8	88,2	147,8	121,5	114,7	112,1	99,0
III	132,8	53,0	92,7	48,5	135,4	117,9	105,5	76,5	115,5	115,1	116,4	106,8	69,2	110,9	121,5	139,0	81,1	138,2	106,2	117,3	105,1	94,5
IV	142,8	54,1	101,5	34,0	115,0	115,9	116,0	60,1	114,4	112,6	122,7	112,1	71,7	128,0	138,8	155,7	100,1	164,9	126,0	124,2	116,2	93,1
2008 I						115,4					110,4	87,2	122,4	133,3	153,1				119,2	121,7		
2007 avril	128,6	52,3	99,0	31,9	122,8	124,8	104,0	70,2	118,8	117,6	124,1	116,4	75,5	113,3	126,1	139,8	84,2	128,2	108,5	113,9	115,5	103,6
mai	131,3	58,4	100,4	30,8	126,1	129,9	107,2	78,1	119,7	117,6	129,8	121,5	69,4	118,5	133,2	146,0	85,8	140,3	113,9	113,3	110,3	96,8
juin	136,3	65,5	109,5	36,7	147,6	159,4	113,4	78,3	118,6	114,9	137,2	133,5	63,6	137,9	151,1	166,5	94,6	174,9	142,0	116,8	110,5	96,5
juill.	128,8	61,7	93,1	47,8	115,7	111,0	104,2	73,0	120,8	121,9	113,9	88,3	66,4	103,6	105,0	143,3	77,1	111,8	97,7	114,8	103,1	93,2
août	133,2	45,1	77,0	54,1	139,2	110,1	103,0	82,5	115,9	117,0	109,3	110,1	65,3	101,7	119,0	121,0	76,5	136,6	92,2	119,2	109,1	95,0
sep.	136,3	52,1	108,0	43,7	151,2	132,7	109,3	73,9	109,7	106,4	126,1	121,9	75,8	127,4	140,4	152,6	89,7	166,1	128,8	117,8	103,0	95,4
oct.	150,5	59,1	118,9	40,2	123,5	135,0	122,8	75,5	114,8	109,7	140,4	134,8	82,2	137,5	156,6	154,4	103,6	158,8	134,9	122,5	113,7	92,3
nov.	144,8	58,5	106,3	30,5	109,0	118,6	130,6	43,1	116,2	113,6	128,6	116,4	71,2	128,3	137,1	154,6	100,0	170,8	128,2	125,1	112,4	97,5
déc.	133,1	44,7	79,4	31,3	112,6	94,0	94,6	61,8	112,2	114,5	99,2	85,0	61,6	118,2	122,7	158,0	96,6	165,0	114,8	125,0	122,4	89,4
2008 jan.						117,9						106,2	87,4	117,1	125,8	142,6			117,9	125,1		
fév.						114,7						114,5	80,3	124,2	139,3	153,4			119,1	121,2		
mars						113,6						110,5	94,0	126,0	134,9	163,4			120,7	118,9		
avril						130,3						131,4	93,5	132,1	149,5	165,5			129,5	112,6		

Source: DGSIE

N.B.: Données provisoires pour les six derniers mois.

¹ Pondération commune des divisions NACE 30 à 33: 5,7 p.c.

4.3 ÉNERGIE

Moyennes mensuelles ou mois	Pétrole (milliers de tonnes)						Electricité (millions kWh)
	Mise en oeuvre de pétrole brut	Consommation intérieure ¹					Production nette
		Total ¹	dont:				
			Essence autos	Gas-oil et fuel-oil léger	Fuel-oil résiduel		
1998	2.888	1.539	209	917	163	6.624	
1999	2.679	1.492	200	896	161	6.737	
2000	2.829	1.433	187	884	131	6.597	
2001	2.671	1.458	182	930	146	6.341	
2002	2.795	1.501	174	894	78	6.509	
2003	3.018	1.502	176	945	176	6.721	
2004	2.867	1.447	161	984	106	6.795	
2005	2.668	1.537	147	982	120		
2006	2.629	1.464	122	937	100		
2007	2.747	2.492	116	881	85		
2005 IV	2.779	1.586	134	1.124	122		
2006 I	2.704	1.575	125	1.114	142		
II	2.918	1.214	133	782	82		
III	2.723	1.269	125	844	75		
IV	2.170	1.798	105	1.009	101		
2007 I	2.589	2.747	122	1.008	81		
II	2.371	2.255	135	725	93		
III	2.927	2.160	120	727	56		
IV	3.101	2.807	88	1.065	108		
2006 décembre	2.336	2.378	98	859	92		
2007 janvier	2.688	2.919	99	1.121	85		
février	2.589	2.452	104	881	76		
mars	2.489	2.871	162	1.022	82		
avril	2.125	2.405	155	831	66		
mai	2.401	2.396	134	710	154		
juin	2.586	1.965	117	633	59		
juillet	2.758	1.964	113	627	46		
août	3.095	2.142	126	701	61		
septembre	2.928	2.373	121	852	61		
octobre	3.050	2.742	105	993	123		
novembre	3.197	2.924	103	1.076	103		
décembre	3.057	2.754	55	1.125	99		

Source: DGSIE

¹ Essence autos, gas-oil, fuel-oil léger, essence aviation et carburéacteur (type essence), essence spéciale et white spirit, pétrole et carburéacteur (type pétrole), huile de graissage et autres produits lubrifiants, fuel-oil résiduel, bitumes asphaltiques, gaz de pétrole énergétique et chimique.

4.4 CONSTRUCTION

Moyennes mensuelles ou mois	Logements				Autres bâtiments			
	Autorisations de bâtir ^{1 2}		Bâtiments réellement commencés ¹		Autorisations de bâtir ^{1 2}		Bâtiments réellement commencés ¹	
	Nombre ³	Volume ⁴	Nombre ³	Volume ⁴	Nombre ³	Volume ⁴	Nombre ³	Volume ⁴
1998	3,2	1.976	3,4	2.100	0,6	3.710	0,5	3.469
1999	3,8	2.386	3,5	2.171	0,6	4.323	0,6	4.000
2000	3,6	2.215	3,4	2.141	0,5	3.969	0,5	3.843
2001	3,4	2.127	3,5	2.138	0,5	4.123	0,5	4.069
2002	3,5	2.084	3,2	1.929	0,4	2.913	0,4	2.771
2003	3,8	2.266	3,6	2.169	0,3	2.448	0,3	2.352
2004	4,3	2.524	4,0	2.361	0,4	3.165	0,4	2.979
2005	4,9	2.869	4,5	2.649	0,4	3.428	0,3	2.944
2006	5,1	2.981	4,6	2.707	0,4	3.271	0,3	3.104
2007	4,5	2.660	4,2	2.543	0,4	4.234	0,3	3.392
2006 I	5,6	3.288	4,8	2.738	0,4	3.163	0,3	3.739
II	5,3	3.044	4,8	2.869	0,4	2.902	0,4	2.782
III	4,8	2.770	4,3	2.600	0,4	3.699	0,3	2.440
IV	4,7	2.823	4,6	2.622	0,3	3.319	0,3	3.454
2007 I	4,7	2.638	4,4	2.531	0,3	3.728	0,3	3.068
II	4,5	2.664	4,8	2.812	0,4	4.483	0,3	3.324
III	4,2	2.511	4,0	2.385	0,4	4.162	0,4	3.603
IV	4,5	2.826	3,8	2.443	0,4	4.562	0,3	3.572
2008 I	4,5	2.684			0,4	3.610		
2007 mars	5,1	2.840	4,4	2.744	0,4	4.526	0,3	2.678
avril	4,2	2.539	4,7	2.850	0,3	3.856	0,3	2.864
mai	4,1	2.411	5,1	2.959	0,4	3.524	0,3	3.963
juin	5,1	3.041	4,5	2.626	0,4	6.070	0,3	3.145
juillet	4,2	2.557	3,2	1.976	0,4	4.669	0,3	3.039
août	4,6	2.626	4,2	2.580	0,4	3.204	0,4	4.200
septembre	3,8	2.351	4,5	2.600	0,4	4.612	0,4	3.571
octobre	5,6	3.709	4,5	2.723	0,5	5.585	0,4	3.637
novembre	4,2	2.574	3,9	2.764	0,3	2.897	0,3	3.341
décembre	3,8	2.196	3,1	1.842	0,3	5.203	0,3	3.739
2008 janvier	4,3	2.603	2,8	1.731	0,4	4.157	0,3	2.579
février	5,0	2.922			0,4	3.161		
mars	4,3	2.526			0,4	3.512		

Source: DGSIE

¹ Nouvelles séries, établies par l'INS : chiffres provisoires pour les deux dernières années calendriers. Données annuelles et trimestrielles : moyennes des données mensuelles.² D'après le mois d'octroi.³ Milliers.⁴ Milliers de mètres cubes.

4.5 PRODUCTION INDUSTRIELLE DES PAYS DE L'UNION EUROPÉENNE

(indices année 2000 = 100, corrigés des variations saisonnières)

	Ensemble des pays UE	Belgique	Allemagne	France	Royaume- Uni	Pays-Bas	Italie	Irlande	Grand-Du- ché de Lu- xembourg	Grèce	Espagne	Portugal	Autriche	Suède	Finlande	Danemark
1998	94	94	94	94	97	95	96	76	86	92	93	97	87	92	84	95
1999	96	95	95	96	98	97	96	87	96	93	96	100	92	95	89	95
2000	100	100	100	100	100	100	100	100	100	100	100	100	100	100	100	100
2001	100	99	100	101	99	101	99	110	103	98	99	103	103	99	100	102
2002	100	100	99	100	97	102	98	118	105	99	99	103	104	99	102	103
2003	100	101	100	100	96	101	97	124	111	99	100	103	106	100	103	103
2004	103	104	103	102	97	105	97	124	118	100	102	100	112	105	108	103
2005	104	104	106	102	95	104	96	128	125	100	102	100	117	107	109	105
2006	108	109	112	103	95	105	98	134	123	100	106	103	126	112	119	109
2007	112	112	119	105	96	108	98	144	118	102	108	105	132		125	109
2006 I	106	109	109	103	96	106	98	128	129	100	104	101	123	110	117	107
II	108	110	111	104	95	105	98	140	120	100	106	103	123	111	120	108
III	109	110	114	103	96	104	98	135	120	101	107	104	128	112	121	108
IV	110	112	115	103	95	104	100	134	121	101	108	105	128	114	121	111
2007 I	110	113	117	104	95	103	99	145	119	103	109	105	132	115	122	111
II	111	113	118	104	96	106	98	138	117	101	109	104	131	116	124	106
III	112	113	120	105	96	109	99	146	116	103	108	105	134	116	126	109
IV	113	113	121	105	96	114	97	148	119	103	108	105	132	117	128	111
2008 I	114		124	106	96	108	97	148	117	100	108	103	137	118	128	112
2007 avril	110	113	116	104	95	104	98	138	116	97	109	103	129	115	122	107
mai	111	113	118	104	96	105	99	140	117	102	109	105	131	116	124	105
juin	111	113	119	104	96	109	98	137	117	103	108	105	131	116	127	107
juill.	112	114	119	105	96	108	99	151	117	104	108	104	133	117	125	110
août	113	113	121	106	96	108	100	144	116	102	109	105	137	117	125	109
sep.	112	113	121	104	95	111	98	142	115	102	108	106	132	115	127	107
oct.	113	112	121	106	96	112	97	149	116	102	109	106	132	115	127	114
nov.	113	114	121	105	96	113	96	145	118	103	108	103	131	117	129	110
déc.	113	112	122	105	96	118	96	149	124	103	107	106	134	117	127	108
2008 jan.	114		123	106	96	108	98	147	113	105	109	103	135	118	129	114
fév.	114		123	106	96	108	97	142	115	96	109	104	139	117	128	114
mars	114		124	105	96	110	97	155	123	98	107	100	136	118	128	107
avril												104				

Source: OCDE Recalculé: OCDE

5. Services

	SNCB				
	Trafic voyageurs	Trafic marchandises (wagons complets)			
	Voyageurs-km (millions)	Tonnes-km productives (millions)	Total	Tonnage total (milliers de tonnes)	
				dont:	
			Combustibles et huiles minérales	Minerais	
1998	581	634	5.062	661	594
1999	600	618	4.943	552	497
2000	640	640	5.106	419	556
2001	672	577	4.638	382	432
2002	682	593	4.649	323	349
2003	684	608	4.645	377	414
2004	723	640	4.865	407	409
2005	761	670	5.032	386	362
2006	806	716	5.213	414	385
2007	829	643	4.726	364	286
2006 I	792	653	4.566	478	388
II	833	769	5.613	358	395
III	773	712	5.340	317	379
IV	828	729	5.330	501	379
2007 I	794	546	4.012	394	389
II	850	649	4.962	330	221
III	794	738	5.169	353	188
IV	877	639	4.759	377	348
2008 I	847	649	4.829	359	321
2007 mars	821	694	4.996	607	416
avril	843	601	4.247	277	269
mai	850	614	4.484	368	261
juin	856	733	6.156	346	132
juillet	782	707	5.044	354	142
août	763	857	5.764	359	173
septembre	836	649	4.700	345	249
octobre	901	711	5.361	378	339
novembre	879	613	4.601	363	371
décembre	852	592	4.316	390	335
2008 janvier	834	536	4.102	228	275
février	841	639	4.814	254	387
mars	867	771	5.571	596	300

Source: SNCB

5.3 SYSTÈMES DE PAIEMENTS ET INSTRUMENTS

5.3.1 SYSTÈMES DE PAIEMENTS INTERBANCAIRES - NOMBRE D'OPÉRATIONS

(en milliers, moyennes mensuelles)

	Opérations de crédit				Opérations de débit			Total général
	ELLIPS	CEC	Chambre de Compensation	Total	CEC	Chambre de Compensation	Total	
1998	83,8	41.321,1	3,6	41.408,5	35.986,8	475,6	36.462,4	77.870,9
1999	164,3	44.216,2	2,3	44.382,8	33.772,2	409,4	34.181,6	78.564,4
2000	196,6	44.793,6	2,1	44.992,3	28.876,5	351,4	29.227,9	74.220,2
2001	206,3	47.881,7	2,3	48.090,3	28.617,5	294,7	28.912,2	77.002,5
2002	206,6	51.163,5	1,8	51.371,9	30.877,3	145,1	31.022,4	82.394,3
2003	215,5	53.664,4	1,4	53.881,3	31.194,4	130,3	31.324,7	85.206,0
2004	230,9	56.083,7	1,3	56.315,9	27.994,8	108,5	28.103,3	84.419,2
2005	231,9	58.322,1	1,2	58.555,2	20.979,9	47,1	21.027,0	79.582,2
2006	237,7	61.186,4	1,6	61.425,7	19.315,2	40,9	19.356,1	80.781,8
2007	273,2	65.004,8	1,3	65.279,3	19.274,1	38,5	19.312,6	84.591,9
2006 I	228,6	59.867,3	1,1	60.097,0	18.783,3	43,0	18.826,3	78.923,3
II	235,1	62.362,4	1,0	62.598,5	19.187,4	41,4	19.228,8	81.827,3
III	228,4	58.810,3	1,0	59.039,7	19.970,6	39,0	20.009,6	79.049,3
IV	258,9	63.705,5	3,1	63.967,5	19.319,7	40,1	19.359,8	83.327,3
2007 I	254,8	63.772,0	1,6	64.028,4	19.240,5	39,6	19.280,1	83.308,5
II	264,4	65.885,8	1,4	66.151,6	19.140,5	38,9	19.179,4	85.331,0
III	270,1	62.258,0	1,1	62.529,2	19.641,4	37,2	19.678,6	82.207,8
IV	303,3	68.103,5	1,3	68.408,1	19.074,0	38,1	19.112,1	87.520,2
2008 I	n.	66.689,9	1,3	n.	19.122,9	36,5	19.159,4	n.
2007 mars	267,9	65.914,6	1,7	66.184,2	18.443,3	41,6	18.484,9	84.669,1
avril	247,5	65.527,5	1,7	65.776,7	21.178,8	36,7	21.215,5	86.992,2
mai	269,2	65.982,3	1,3	66.252,8	18.382,7	37,2	18.419,9	84.672,7
juin	276,6	66.147,6	1,2	66.425,4	17.859,9	42,9	17.902,8	84.328,2
juillet	280,6	66.837,0	1,3	67.118,9	22.873,5	42,2	22.915,7	90.034,6
août	267,7	61.009,0	1,0	61.277,7	19.032,6	34,8	19.067,4	80.345,1
septembre	261,9	58.927,9	1,0	59.190,8	17.018,2	34,7	17.052,9	76.243,7
octobre	297,3	69.425,0	1,3	69.723,6	20.954,2	40,6	20.994,8	90.718,4
novembre	299,2	63.542,5	1,4	63.843,1	17.408,4	35,9	17.444,3	81.287,4
décembre	313,4	71.342,9	1,2	71.657,5	18.859,4	37,7	18.897,1	90.554,6
2008 janvier	340,4	68.489,6	1,4	68.831,4	20.880,4	38,9	20.919,3	89.750,7
février	n.	64.722,8	1,4	n.	17.610,4	35,4	17.645,8	n.
mars	n.	66.857,2	1,1	n.	18.877,8	35,2	18.913,0	n.

Sources: ELLIPS, CEC, Chambre de compensation de Belgique

Référence bibliographique: Bulletin statistique de la Banque nationale de Belgique, 1998-III, pp. 13-15

5.3.2 SYSTÈMES DE PAIEMENTS INTERBANCAIRES - VALEUR DES OPÉRATIONS

(millions d'euros, moyennes mensuelles)

	Opérations de crédit				Opérations de débit			Total général
	ELLIPS	CEC	Chambre de Compensation	Total	CEC	Chambre de Compensation	Total	
1998	779.087	35.057	10	814.154	5.149	9.896	15.045	829.199
1999	1.619.172	34.161	12	1.653.345	5.526	9.355	14.881	1.668.226
2000	1.764.780	34.463	3	1.799.246	5.903	8.748	14.651	1.813.897
2001	1.985.656	36.198	8	2.021.862	6.172	7.427	13.599	2.035.461
2002	1.853.654	37.835	7	1.891.496	6.412	6.284	12.696	1.904.192
2003	1.846.650	39.360	9	1.886.019	6.664	5.439	12.103	1.898.122
2004	2.090.126	41.531	13	2.131.670	7.200	4.922	12.122	2.143.792
2005	2.471.581	44.136	5	2.515.722	8.571	4.054	12.625	2.528.347
2006	2.823.246	46.620	1	2.869.867	9.131	4.098	13.229	2.883.096
2007	3.868.629	51.323	2	3.919.954	10.909	4.100	15.009	3.934.963
2006 I	2.600.103	44.879	1	2.644.983	8.787	4.101	12.888	2.657.871
II	2.791.966	48.193	1	2.840.160	9.293	4.097	13.390	2.853.550
III	2.879.354	45.233	1	2.924.588	9.157	3.860	13.017	2.937.605
IV	3.021.560	48.176	2	3.069.738	9.288	4.335	13.623	3.083.361
2007 I	3.207.005	48.867	1	3.255.873	9.388	4.102	13.490	3.269.363
II	3.405.779	52.663	1	3.458.443	11.232	4.054	15.286	3.473.729
III	4.269.263	50.185	4	4.319.452	11.304	4.060	15.364	4.334.816
IV	4.592.471	53.577	1	4.646.049	11.713	4.183	15.896	4.661.945
2008 I	n.	52.702	1	n.	11.232	3.731	14.963	n.
2007 mars	3.398.315	49.695	1	3.448.011	9.738	4.610	14.348	3.462.359
avril	3.194.147	52.959	1	3.247.107	11.669	3.639	15.308	3.262.415
mai	3.416.313	51.465	0	3.467.778	11.089	3.942	15.031	3.482.809
juin	3.606.877	53.564	1	3.660.442	10.937	4.582	15.519	3.675.961
juillet	3.573.034	54.939	4	3.627.977	12.407	4.515	16.922	3.644.899
août	4.420.037	49.238	6	4.469.281	11.147	3.633	14.780	4.484.061
septembre	4.814.718	46.377	1	4.861.096	10.359	4.033	14.392	4.875.488
octobre	5.262.934	55.169	1	5.318.104	12.340	4.381	16.721	5.334.825
novembre	4.403.718	49.151	1	4.452.870	10.801	3.711	14.512	4.467.382
décembre	4.110.760	56.412	1	4.167.173	11.997	4.457	16.454	4.183.627
2008 janvier	4.650.692	55.810	1	4.706.503	11.461	3.747	15.208	4.721.711
février	n.	50.571	2	n.	10.472	3.804	14.276	n.
mars	n.	51.725	1	n.	11.764	3.643	15.407	n.

Sources: ELLIPS, CEC, Chambre de compensation de Belgique

5.3.5 CARTES DE PAIEMENT - NOMBRE DE TRANSACTIONS PAR TYPE DE CARTE

(millions)

	Cartes de débit		Cartes de crédit		Cartes privatives	Cartes prépayées ¹
	Paiements	Retraits d'espèces	Paiements	Retraits d'espèces	Paiements	Paiements
1994 II	75,7	67,6	15,2	2,6	8,5	
1995 I	78,7	67,5	15,5	2,4	9,3	
II	88,2	72,1	16,7	2,9	9,7	0,7
1996 I	91,8	71,6	16,9	2,6	10,3	0,4
II	100,7	76,6	19,0	3,0	10,7	1,1
1997 I	103,2	74,0	18,5	2,8	11,5	3,8
II	115,1	79,9	21,1	2,9	12,0	6,4
1998 I	126,2	72,6	21,2	3,7	12,4	12,1
II	147,0	82,4	23,2	1,7	12,6	16,1
1999 I	152,8	82,0	23,1	2,8	13,4	22,0
II	174,3	89,5	25,6	3,0	13,8	23,5
2000 I	179,8	93,6	26,1	2,8	14,1	25,5
II	199,9	103,0	27,7	3,0	14,4	25,7
2001 I	205,3	106,4	29,8	3,6	15,2	27,8
II	226,8	106,7	31,0	4,4	15,3	32,7
2002 I	244,5	114,7	27,4	3,8	16,3	64,9
II	260,8	114,3	29,7	4,4	16,4	55,9
2003 I	261,8	119,2	30,9	4,1	n.	53,8
II	280,9	120,0	37,8	4,2	n.	53,2
2004 I	284,4	121,3	30,6	3,8	n.	54,5
II	311,0	121,8	31,7	4,3	n.	52,4
2005 I	315,9	123,8	32,4	4,0	n.	52,4
II	339,9	125,0	32,4	4,5	n.	49,6
2006 I	340,2	125,9	33,5	4,3	n.	49,8
II	365,8	131,7	36,0	4,9	n.	46,2

¹ Cartes Proton

5.3.6 CARTES DE PAIEMENT - VALEUR DES TRANSACTIONS PAR TYPE DE CARTE

(millions d'euros)

	Cartes de débit		Cartes de crédit		Cartes privatives	Cartes prépayées ¹
	Paiements	Retraits d'espèces	Paiements	Retraits d'espèces	Paiements	Paiements
1994 II	3.867	6.701	1.480	364	424	
1995 I	4.011	6.666	1.485	352	446	
II	4.569	7.186	1.609	404	469	2
1996 I	4.789	7.179	1.641	399	511	2
II	5.340	7.767	1.820	464	548	5
1997 I	5.446	7.536	1.812	464	578	15
II	6.133	8.205	2.075	486	617	25
1998 I	6.584	7.499	2.107	446	620	52
II	7.600	8.475	2.320	503	620	62
1999 I	7.708	8.342	2.326	490	651	81
II	8.864	9.199	2.591	521	708	90
2000 I	9.058	9.666	2.676	494	751	96
II	10.201	10.729	2.857	526	817	99
2001 I	10.316	10.781	3.272	606	817	113
II	11.350	10.834	3.338	708	813	154
2002 I	11.981	11.478	2.951	713	881	366
II	13.027	11.550	3.115	842	916	303
2003 I	13.051	13.455	3.381	792	n.	280
II	14.056	13.570	3.938	783	n.	271
2004 I	14.286	13.427	3.143	712	n.	272
II	15.477	13.527	3.327	786	n.	257
2005 I	15.691	13.393	3.705	798	n.	250
II	17.125	13.573	3.593	896	n.	236
2006 I	17.076	13.854	3.779	824	n.	231
II	18.385	14.475	3.978	927	n.	213

¹ Cartes Proton

5.3.7 CARTES DE PAIEMENT - NOMBRE DE CARTES ET DE TERMINAUX

	Cartes émises (en milliers)				Terminaux (en unités) destinés aux		
	Cartes de débit	Cartes de crédit	Cartes privatives	Cartes prépayées ¹	transactions POS	transactions ATM	transactions avec cartes prépayées ¹
1994 II	6.780	2.132	1.089		63.765	3.170	
1995 I	6.849	2.228	1.157		68.239	3.413	
II	7.190	2.271	1.221	30	72.892	3.610	1.109
1996 I	7.334	2.377	1.308	50	77.333	3.906	1.861
II	8.141	2.450	1.379	761	81.331	4.207	6.743
1997 I	8.364	2.575	1.383	1.110	81.712	4.643	13.059
II	8.748	2.613	1.428	3.430	85.727	5.003	21.403
1998 I	8.837	2.684	1.491	4.955	88.856	5.352	37.620
II	9.277	2.737	1.564	5.606	93.061	5.732	45.649
1999 I	9.762	2.824	1.630	6.888	96.539	5.979	54.669
II	10.492	2.883	1.591	7.898	99.624	6.199	63.993
2000 I	10.568	2.919	1.481	7.977	111.768	6.740	69.970
II	10.960	2.970	1.507	8.396	116.436	6.732	67.837
2001 I	11.159	3.025	1.518	8.835	144.309	7.543	74.877
II	10.942	3.045	1.565	8.543	144.421	7.435	88.847
2002 I	11.456	3.074	1.569	n.	137.746	6.990	111.060
II	11.863	3.039	1.633	8.271	135.743	6.985	113.298
2003 I	12.100	3.064	1.157	n.	111.736	6.871	114.387
II	12.522	3.097	1.202	8.803	113.081	6.853	108.215
2004 I	12.831	3.152	n.	n.	97.963	7.253	92.428
II	12.551	3.176	n.	8.979	108.284	7.267	97.206
2005 I	12.894	3.238	n.	n.	103.907	7.276	77.384
II	12.672	3.259	n.	9.617	101.094	7.290	76.190
2006 I	12.887	3.356	n.	n.	n.	n.	n.
II	13.181	3.424	n.	10.792	115.231	7.106	88.908

¹ Cartes Proton

6. Revenus

6.1 RÉMUNÉRATIONS DES TRAVAILLEURS

	Salaires conventionnels (indices année 1997 = 100) ¹			
	Ouvriers		Employés	
	Indice général	dont:	Indice général	dont:
		Industries manufacturières		Industries manufacturières
1998	102,1	102,1	101,7	101,9
1999	104,3	104,4	103,1	103,4
2000	107,1	107,1	105,6	106,9
2001	110,8	111,1	108,5	110,2
2002	115,4	115,6	112,7	114,2
2003	118,1	118,0	114,5	116,4
2004	121,0	121,0	116,9	119,2
2005	124,3	124,4	119,4	121,8
2006	127,4	127,5	122,1	124,7
2007	130,0	130,1	124,4	127,2
2007 mars	129,5	129,4	124,0	126,5
juin	130,0	130,0	124,6	127,5
septembre	130,8	131,0	124,9	128,3
décembre	131,2	131,7	125,3	128,6
2008 mars	132,7	132,7	127,7	130,5

Source: SPF ETCS

¹ Données trimestrielles: fin de période; données annuelles: moyenne de douze données mensuelles, calculée comme suit: pour les mois de janvier et février, on prend l'indice de décembre de l'année précédente, les indices de mars, juin, septembre s'appliquent respectivement aussi aux deux mois suivants et enfin pour décembre, l'indice est connu pour ce mois. Le salaire conventionnel des ouvriers est horaire et celui des employés est mensuel.

7. Indices de prix

7.1 INDICES DES PRIX DES MATIÈRES PREMIÈRES

(indices année 2000 = 100)

Moyennes journalières	Indices des prix des matières premières, Indice général		Matières alimentaires				Matières industrielles				Matières énergétiques		
	Y compris les matières énergétiques	Sans les matières énergétiques	Total	Céréales	Graines oléagineuses, huile alimentaire	Produits alimentaires et sucre	Total	Matières végétales	Métaux non ferreux	Minerai de fer, ferraille	Total	Charbon	Pétrole brut
<i>Coefficients de pondération</i>	100,0	39,48	9,95	2,07	1,95	5,93	29,53	16,9	8,95	3,69	60,52	5,03	55,48
1998	69,7	106,5	133,3	116,9	118,7	157,6	94,7	97,0	86,4	110,2	51,9	113,9	47,2
1999	76,2	96,4	107,7	102,8	97,1	120,5	91,5	94,5	87,0	94,5	66,5	99,8	64,0
2000	100,0	100,0	100,0	100,0	100,0	100,0	100,0	100,0	100,0	100,0	100,0	100,0	100,0
2001	89,5	90,0	92,7	99,8	93,7	86,9	88,8	85,8	88,4	99,2	89,3	125,2	86,6
2002	90,2	92,5	103,9	112,2	103,4	98,3	87,6	85,3	84,8	101,9	89,0	102,9	88,0
2003	103,1	105,6	112,3	113,1	122,8	102,6	102,6	103,7	94,8	120,1	101,8	107,9	101,4
2004	134,5	127,4	125,4	122,3	145,9	109,6	128,3	113,9	129,9	166,7	137,9	205,3	132,8
2005	172,8	140,4	125,6	113,6	120,9	138,1	146,8	115,4	150,7	230,1	188,5	179,2	189,2
2006	208,9	177,7	139,1	141,8	117,9	155,7	194,6	129,1	240,4	267,1	224,0	188,5	226,7
2007	236,8	209,0	173,5	192,1	169,3	164,0	224,6	156,1	272,6	299,9	250,2	247,8	250,4
2006 II	218,5	177,9	136,4	136,3	116,0	154,2	196,0	127,3	244,4	271,3	238,2	200,8	241,0
III	220,4	182,8	135,3	139,1	112,6	152,3	203,6	133,4	256,9	270,1	238,6	191,3	242,2
IV	201,0	190,2	149,5	168,2	127,1	155,6	208,1	134,0	268,7	266,7	206,2	178,1	208,3
2007 I	200,9	199,3	159,6	179,0	145,1	158,6	216,7	148,5	262,2	298,0	201,7	201,0	201,8
II	226,2	213,0	161,4	175,6	153,2	158,5	235,6	157,4	297,0	304,0	232,5	216,6	233,8
III	243,0	210,1	175,2	191,2	173,1	165,8	225,3	158,5	272,4	298,1	258,8	253,9	259,2
IV	278,9	214,2	199,5	225,3	208,1	173,7	220,6	160,4	258,0	299,9	310,1	322,7	309,1
2008 I	313,8	251,4	245,0	286,4	259,0	203,5	254,2	161,1	274,8	475,7	344,0	438,8	336,8
II	379,3	264,8	257,8	323,1	268,1	202,5	267,9	162,5	284,7	536,2	434,7	532,5	427,2
2007 juin	231,2	211,0	168,7	184,8	162,9	162,4	229,6	156,7	285,1	298,2	240,9	240,0	241,0
juill.	244,0	213,2	169,9	177,7	167,2	166,8	232,2	159,9	287,7	299,2	258,8	248,3	259,6
août	234,7	206,2	169,9	184,6	166,5	162,6	222,1	158,2	265,5	296,2	248,5	258,4	247,8
sep.	250,2	210,8	185,9	211,4	185,6	168,1	221,6	157,5	264,1	299,0	269,2	254,9	270,3
oct.	265,7	216,2	190,8	215,3	193,2	171,3	227,3	159,1	276,1	300,0	289,6	288,3	289,7
nov.	287,6	213,3	195,8	215,9	207,8	171,0	221,0	160,6	258,9	299,4	323,4	333,6	322,7
déc.	283,3	213,1	211,9	244,7	223,4	178,7	213,6	161,6	239,1	300,2	317,2	346,3	315,0
2008 jan.	295,4	238,5	227,1	259,3	246,4	187,5	243,4	161,3	250,1	470,2	322,8	357,5	320,2
fév.	312,3	253,0	251,3	289,0	266,3	211,4	253,8	159,7	276,8	472,1	340,9	490,7	329,5
mars	333,8	262,7	256,7	310,9	264,3	211,6	265,3	162,4	297,6	484,8	368,2	468,2	360,6
avril	347,7	263,2	251,9	321,0	255,8	199,4	268,2	161,4	295,4	513,4	388,5	471,2	382,2
mai	383,2	263,2	251,2	315,1	259,5	198,7	268,5	161,7	283,0	547,2	441,2	517,1	435,4
juin	407,1	267,9	270,3	333,2	289,1	209,3	266,9	164,3	275,8	548,1	474,3	609,2	464,0

Source: IWH

7.2 INDICES DES PRIX À LA PRODUCTION ET À L'IMPORTATION ET SES COMPOSANTES

(indices année 2000 = 100)

Moyennes mensuelles ou mois	Indices des prix à la production et à l'importation et ses composantes (2000 = 100)			
	Prix des produits agricoles et horticoles ¹	Indices des prix à la production, marché intérieur	Valeur unitaire des produits importés ²	Prix à la production et à l'importation
1998	98,8	92,3	88,2	90,4
1999	94,0	91,9	89,1	90,4
2000	100,0	100,0	100,0	100,0
2001	109,3	100,9	102,5	102,2
2002	106,9	102,3	100,5	101,5
2003	110,7	102,9	99,3	101,3
2004	102,5	107,4	103,0	104,8
2005	103,2	109,8	107,9	108,4
2006	113,3	115,1	113,1	113,9
2007	118,7	118,6	116,3	117,3
2006 I	112,7	112,9	113,9	113,5
II	112,6	115,0	112,0	113,2
III	113,1	116,0	114,8	115,2
IV	114,9	116,6	111,7	113,8
2007 I	123,1	117,0	113,4	115,3
II	118,9	117,3	113,8	115,4
III	111,7	118,1	117,4	117,4
IV	121,3	121,9	120,6	121,2
2008 I	120,1	127,3	121,5	123,7
2007 mai	123,3	117,3	112,0	114,7
juin	109,9	117,4	113,9	115,1
juillet	109,8	117,7	115,5	116,1
août	109,9	117,9	117,4	117,2
septembre	115,2	118,8	119,3	118,9
octobre	119,7	119,9	119,2	119,5
novembre	120,4	122,4	123,0	122,7
décembre	123,8	123,5	119,6	121,4
2008 janvier	119,3	125,6	119,8	122,1
février	122,2	127,4	121,0	123,6
mars	118,8	128,9	123,6	125,5
avril		129,5		
mai		130,8		

Sources: ADSEI, BNB

¹ Prix des produits agricoles et horticoles: nouveau panier de référence

² Révision des indices depuis janvier 93: nouveau calcul des indices de valeur unitaire (méthodologie: Statistiques du commerce extérieur, Belgique, 1998-04, Institut des Comptes Nationaux).

7.3 INDICES DES PRIX À LA PRODUCTION - TABLEAU DE SYNTHÈSE

(indices année 2000 = 100)

Moyennes mensuelles ou mois	Indice général	Indice général, à l'exception de l'énergie	Indices par type d'industrie					Indices selon l'utilisation des produits				
			Produits des in- dustries extracti- ves	Produits des in- dustries manu- facturières (y compris produits pétroliers)	Production et distribution d'électricité, de gaz et d'eau	Fabrications métalliques	Produits in- termédiaires	Produits inter- médiaires, à l'exception de l'énergie	Produits destinés à la consommation			Total
									Biens de consommation durables	Total	Produits desti- nés à l'investis- sment	
2001	100,4	99,5	104,2	99,5	105,1	100,5	97,8	99,0	99,2	101,1	100,3	99,4
2002	100,8	99,0	106,6	99,2	109,1	100,0	98,4	98,1	99,6	101,2	100,3	99,8
2003	100,3	98,3	106,1	98,8	109,2	99,8	97,0	98,0	98,2	100,9	100,6	98,5
2004	104,6	103,0	106,5	102,9	117,6	100,9	108,1	106,7	99,9	99,6	102,0	99,8
2005	107,4	106,1	105,9	105,6	122,7	101,7	118,9	112,8	100,4	101,0	103,3	100,4
2006	112,8	111,4	108,5	110,9	130,2	103,3	130,7	121,3	102,3	101,3	105,7	102,2
2007	116,5	115,3	112,7	115,9	127,4	105,0	134,2	127,1	104,6	101,7	107,8	104,3
2006 I	110,6	108,5	108,2	108,6	129,9	102,1	128,4	116,6	100,9	102,1	104,4	101,1
II	112,8	111,4	108,5	110,9	130,8	103,8	132,3	121,4	101,8	101,2	105,8	101,8
III	113,8	112,5	108,5	111,9	129,2	103,8	132,2	123,0	103,0	101,4	106,3	102,8
IV	113,9	113,2	108,5	112,0	130,9	103,7	129,9	124,1	103,4	100,6	106,5	103,1
2007 I	114,0	114,4	112,0	112,3	130,4	104,8	130,2	125,9	103,8	101,6	107,4	103,5
II	115,5	115,3	112,7	115,2	124,1	105,2	132,4	127,4	104,2	101,8	108,0	104,0
III	116,6	115,6	113,0	116,6	123,5	104,9	134,2	127,8	104,9	101,9	107,7	104,6
IV	120,1	115,8	113,0	119,3	131,5	105,1	139,9	127,5	105,7	101,6	108,1	105,3
2008 I	123,8	116,7	114,6	121,0	148,1	105,0	146,5	129,3	105,9	102,3	108,1	105,6
2007 mai	115,7	115,5	112,9	115,4	124,4	105,4	132,7	127,5	104,2	101,8	108,3	104,0
juin	115,9	115,6	112,9	115,9	123,0	105,5	132,9	127,7	104,5	101,9	108,5	104,2
juill.	116,4	115,7	112,9	116,5	122,7	105,4	133,7	127,7	104,7	101,8	108,5	104,4
août	116,4	115,7	113,0	116,6	123,1	105,5	133,8	127,7	104,7	101,9	108,6	104,4
sep.	116,9	115,3	112,9	116,7	124,7	103,6	135,0	127,8	105,2	102,1	105,9	104,9
oct.	118,4	116,0	113,0	118,3	126,7	105,3	137,0	127,9	105,7	101,7	108,3	105,3
nov.	120,5	115,7	113,0	119,9	131,4	105,2	140,7	127,4	105,6	101,4	108,2	105,2
déc.	121,2	115,6	113,0	119,8	136,3	104,9	142,0	127,2	105,8	101,7	107,9	105,4
2008 jan.	122,5	115,9	114,5	120,1	143,1	104,6	144,3	127,9	105,8	102,4	107,5	105,4
fév.	124,0	116,9	114,7	120,8	149,3	105,1	146,8	129,8	105,9	102,4	108,2	105,5
mars	125,0	117,2	114,8	122,1	151,8	105,2	148,4	130,3	106,1	102,1	108,4	105,8
avril	125,8	117,4	115,1	122,6	151,7	105,7	149,8	130,5	106,0	102,3	109,0	105,6
mai	127,0	117,4	115,1	124,3	149,6	106,0	151,7	130,3	106,2	102,3	109,2	105,8

Source: ADSEI

7.4 PRIX À LA CONSOMMATION EN BELGIQUE

(indices année 2004 = 100)

Moyennes mensuelles ou mois	Indice de santé	Indice général ¹	Classification fonctionnelle				Classification par groupe de produits												
			Produits alimentaires	Produits non alimentaires	Services	Loyers	Produits alimentaires et boissons	Tabac	Articles d'habillement et chaussures	Logement, eau, électricité, gaz et autres combustibles	Ameublement, équipement ménager et entretien courant de la maison	Dépenses de santé	Transport	Communications	Culture et loisirs	Enseignement	Hôtels, cafés et restaurants	Biens et services divers	
<i>Coefficients de pondération</i>		100,000	19,234	44,328	30,205	6,233	19,234	1,049	6,237	15,696	7,284	4,249	15,615	3,662	12,353	0,576	7,026	7,019	
2005	102,15	102,79	101,93	103,60	102,34	101,99	101,93	102,84	100,33	105,32	100,94	102,40	105,85	101,01	100,83	102,16	102,89	102,07	
2006	103,95	104,63	104,19	105,21	103,85	105,56	104,19	105,88	100,61	110,36	101,38	104,78	107,39	95,18	100,34	105,47	105,83	104,70	
2007	105,79	106,53	107,96	106,28	105,82	107,44	107,96	116,82	101,20	111,90	103,51	104,62	108,36	92,35	101,28	107,88	108,67	108,47	
2006 II	103,83	104,65	104,00	105,61	103,54	105,33	104,00	105,16	100,49	110,52	101,26	104,94	108,34	95,22	100,09	104,85	105,44	104,31	
III	104,33	105,12	104,75	105,69	104,35	105,84	104,75	105,87	100,54	111,24	101,51	104,50	108,50	94,76	100,02	104,85	107,33	105,12	
IV	104,53	104,97	105,58	104,97	104,33	106,15	105,58	107,32	100,96	110,86	101,90	104,62	106,31	94,60	100,42	107,35	106,33	105,58	
2007 I	105,20	105,58	106,54	105,24	105,25	106,79	106,54	109,34	100,96	111,34	102,40	105,33	105,95	94,71	101,60	107,35	107,12	107,31	
II	105,40	106,17	107,50	105,69	105,80	107,26	107,50	118,56	101,05	110,78	102,94	104,81	108,15	93,70	100,66	107,35	108,42	108,56	
III	105,69	106,52	107,64	106,07	106,22	107,69	107,64	119,61	101,20	111,12	104,07	104,31	108,69	90,96	101,18	107,35	110,02	108,91	
IV	106,85	107,87	110,17	108,11	106,01	108,03	110,17	119,76	101,59	114,36	104,62	104,04	110,67	90,02	101,67	109,47	109,12	109,10	
2008 I	108,63	109,63	112,38	110,57	106,67	108,70	112,38	119,78	101,66	120,15	105,09	103,88	111,31	90,07	102,81	109,47	110,40	110,01	
II	110,10	111,54	114,58	113,53	107,13	109,31	114,58	122,15	101,96	125,68	105,69	103,45	114,60	89,60	101,82	109,47	112,05	110,82	
2007 juin	105,28	106,12	107,32	105,63	105,81	107,40	107,32	119,39	101,10	110,43	103,11	104,23	108,43	91,98	100,87	107,35	108,76	108,65	
juill.	105,70	106,57	107,76	105,97	106,49	107,59	107,76	119,50	101,11	110,73	103,69	104,30	109,02	91,63	101,23	107,35	110,69	108,92	
août	105,67	106,44	107,26	105,92	106,43	107,69	107,26	119,67	101,19	111,07	104,22	104,31	108,39	91,22	101,09	107,35	110,56	108,94	
sep.	105,71	106,54	107,89	106,32	105,73	107,78	107,89	119,67	101,31	111,55	104,29	104,32	108,65	90,03	101,22	107,35	108,81	108,88	
oct.	106,19	107,10	109,08	106,97	105,84	108,02	109,08	119,73	101,52	112,47	104,49	104,00	109,55	90,14	101,33	109,47	108,81	108,99	
nov.	106,93	108,10	110,40	108,68	105,80	108,00	110,40	119,77	101,61	114,97	104,62	104,03	111,69	89,96	101,30	109,47	108,81	109,10	
déc.	107,44	108,40	111,03	108,68	106,38	108,07	111,03	119,77	101,65	115,65	104,76	104,10	110,76	89,97	102,39	109,47	109,74	109,20	
2008 jan.	107,85	108,84	112,05	109,39	106,08	108,36	112,05	119,78	101,66	117,44	104,88	104,36	110,78	89,98	101,69	109,47	109,57	109,68	
fév.	108,71	109,62	112,28	110,53	106,78	108,74	112,28	119,78	101,56	120,13	105,09	103,60	110,76	90,10	103,75	109,47	110,44	110,02	
mars	109,32	110,42	112,80	111,80	107,16	108,99	112,80	119,78	101,75	122,87	105,31	103,69	112,38	90,13	102,99	109,47	111,20	110,32	
avril	109,49	110,67	114,17	112,16	106,55	109,21	114,17	121,28	101,83	123,67	105,48	103,78	112,86	89,60	100,80	109,47	111,44	110,64	
mai	110,20	111,66	114,92	113,65	107,14	109,31	114,92	122,44	101,98	125,68	105,71	103,27	114,74	89,60	102,21	109,47	111,83	110,87	
juin	110,62	112,28	114,65	114,77	107,70	109,41	114,65	122,72	102,06	127,68	105,87	103,29	116,21	89,61	102,45	109,47	112,87	110,96	

Source: SPF Economie, PME, Classes moyennes et Energie

¹ Pour passer aux indices en base 1996=100, il convient d'utiliser les coefficients suivants: 1,1493 pour l'indice général et 1,1377 pour l'indice santé. Pour la classification fonctionnelle: 1,1609 pour les produits alimentaires, 1,1246 pour les produits non-alimentaires, 1,1788 pour les services et 1,1510 pour les loyers. Pour la classification par groupe de produits: 1,1609 pour les produits alimentaires, 1,4190 pour le tabac, 1,0746 pour les articles d'habillement, 1,1823 pour le logement, eau, électricité, 1,1052 pour l'ameublement, équipement ménager, 1,1418 pour les dépenses de santé, 1,2045 pour le transport, 0,9400 pour les communications, 1,0629 pour les loisirs et culture, 1,1670 pour l'enseignement, 1,2228 pour Hôtels, café et restaurants, 1,1719 pour les biens et services divers.

8. Commerce extérieur de la Belgique selon le concept national

8.1 COMMERCE EXTÉRIEUR DE LA BELGIQUE SELON LE CONCEPT NATIONAL: ÉVOLUTION MENSUELLE

(millions d'euros)

		Exportations			Importations			Balance commerciale		
		Total	Intra-UE	Extra-UE	Total	Intra-UE	Extra-UE	Total	Intra-UE	Extra-UE
2005	janvier	15.991,2	12.509,8	3.481,3	15.663,9	11.497,3	4.166,7	327,3	1.012,6	-685,3
	février	16.583,6	12.934,1	3.649,5	16.359,9	12.142,0	4.217,9	223,7	792,1	-568,4
	mars	19.123,5	14.908,3	4.215,2	18.447,7	13.919,4	4.528,2	675,8	988,9	-313,0
	avril	17.838,7	13.772,1	4.066,6	16.889,0	12.656,8	4.232,2	949,7	1.115,3	-165,5
	mai	17.209,4	13.012,6	4.196,8	16.505,0	12.034,1	4.470,9	704,4	978,4	-274,1
	juin	18.586,5	14.049,9	4.536,6	18.320,9	13.199,7	5.121,2	265,6	850,2	-584,6
	juillet	16.258,1	11.816,5	4.441,6	15.052,1	10.881,3	4.170,8	1.206,0	935,2	270,8
	août	15.141,6	11.593,2	3.548,3	15.699,8	11.301,2	4.398,6	-558,2	292,1	-850,2
	septembre	19.202,1	14.466,2	4.735,9	18.135,3	13.643,9	4.491,4	1.066,8	822,3	244,5
	octobre	17.746,5	13.615,9	4.130,6	16.768,7	12.517,0	4.251,8	977,8	1.099,0	-121,2
	novembre	19.090,1	14.733,9	4.356,2	18.883,0	13.981,1	4.901,9	207,1	752,8	-545,7
	décembre	18.040,3	13.880,7	4.159,6	19.021,0	14.275,7	4.745,2	-980,7	-395,0	-585,6
2006	janvier	17.515,5	13.527,5	3.988,0	18.101,9	13.435,0	4.666,9	-586,4	92,5	-678,9
	février	17.751,8	13.584,0	4.167,8	17.776,1	13.565,7	4.210,4	-24,3	18,3	-42,6
	mars	21.072,4	16.170,2	4.902,2	21.489,9	16.216,3	5.273,6	-417,5	-46,1	-371,4
	avril	17.170,0	13.260,6	3.909,4	17.065,3	12.970,0	4.095,3	104,7	290,6	-185,9
	mai	19.439,5	14.741,9	4.697,6	18.690,0	14.079,9	4.610,1	749,5	662,0	87,5
	juin	19.795,4	15.486,5	4.308,9	18.953,1	14.235,0	4.718,1	842,3	1.251,5	-409,2
	juillet	17.574,9	13.154,5	4.420,4	16.398,9	12.213,4	4.185,5	1.176,0	941,1	234,9
	août	16.165,4	12.621,2	3.544,2	16.895,6	12.581,0	4.314,7	-730,2	40,3	-770,5
	septembre	19.464,6	15.031,6	4.433,0	18.553,0	14.130,4	4.422,6	911,6	901,2	10,4
	octobre	19.932,1	15.452,4	4.479,7	19.270,0	14.210,8	5.059,2	662,1	1.241,7	-579,5
	novembre	19.961,2	15.428,0	4.533,2	19.422,1	14.378,5	5.043,6	539,1	1.049,5	-510,4
	décembre	17.343,4	13.105,9	4.237,5	17.579,4	13.142,8	4.436,6	-236,0	-36,9	-199,1
2007	janvier	18.924,2	14.716,8	4.207,4	18.637,3	13.714,7	4.922,6	286,9	1.002,1	-715,2
	février	18.574,1	14.180,0	4.394,0	18.076,7	13.621,9	4.454,8	497,4	558,1	-60,7
	mars	21.350,6	16.202,2	5.148,4	20.438,6	15.379,8	5.058,7	912,0	822,3	89,7
	avril	18.594,6	14.392,4	4.202,2	18.075,2	13.306,3	4.768,9	519,4	1.086,1	-566,7
	mai	19.823,1	15.140,6	4.682,5	19.563,0	14.391,2	5.171,8	260,1	749,4	-489,3
	juin	20.844,4	15.960,1	4.884,3	19.899,2	14.909,9	4.989,3	945,2	1.050,2	-105,0
	juillet	19.640,2	14.351,3	5.288,9	19.227,5	14.025,4	5.202,1	412,7	325,9	86,8
	août	17.735,4	13.230,2	4.505,2	17.789,6	12.951,2	4.838,4	-54,2	278,9	-333,1
	septembre	19.813,6	15.202,1	4.611,5	19.220,8	14.344,3	4.876,5	592,8	857,8	-265,1
	octobre	22.238,5	17.157,3	5.081,1	22.058,6	16.213,3	5.845,3	179,9	944,0	-764,1
	novembre	20.682,2	16.159,1	4.523,1	21.230,8	15.544,5	5.686,3	-548,6	614,6	-1.163,2
	décembre	17.818,6	13.405,7	4.412,8	19.504,4	14.750,6	4.753,8	-1.685,8	-1.344,9	-340,9
2008	janvier ^P	20.998,8	17.185,0	3.813,8	22.466,1	16.646,5	5.819,7	-1.467,3	538,5	-2.005,9
	février ^P	21.690,7	17.048,0	4.642,7	22.602,1	17.128,9	5.473,2	-911,4	-80,9	-830,5
	mars ^P	21.524,1	17.211,7	4.312,5	23.207,7	17.612,0	5.595,7	-1.683,6	-400,3	-1.283,3

Sources: 1995: ICN - résultats ajustés

N.B.: Suite à une modification du traitement statistique des importations et des exportations de gaz, d'électricité et de marchandises en vue de réparations, une rupture dans les séries peut apparaître à partir de janvier 2005. Pour plus d'informations, voir l'article dans le Bulletin mensuel de janvier 2005.

8.2 COMMERCE EXTÉRIEUR DE LA BELGIQUE SELON LE CONCEPT NATIONAL: ÉVOLUTION CUMULÉE

(millions d'euros)

		Exportations			Importations			Balance commerciale		
		Total	Intra-UE	Extra-UE	Total	Intra-UE	Extra-UE	Total	Intra-UE	Extra-UE
2005	jan.	15.991,2	12.509,8	3.481,3	15.663,9	11.497,3	4.166,7	327,3	1.012,6	-685,3
	jan.-fév.	32.574,8	25.443,9	7.130,8	32.023,8	23.639,3	8.384,6	551,0	1.804,7	-1.253,7
	jan.-mars	51.698,3	40.352,2	11.346,0	50.471,5	37.558,7	12.912,8	1.226,8	2.793,6	-1.566,7
	jan.-avril	69.537,0	54.124,3	15.412,6	67.360,5	50.215,5	17.145,0	2.176,5	3.908,9	-1.732,2
	jan.-mai	86.746,4	67.136,9	19.609,4	83.865,5	62.249,6	21.615,9	2.880,9	4.887,3	-2.006,3
	jan.-juin	105.332,9	81.186,8	24.146,0	102.186,4	75.449,3	26.737,1	3.146,5	5.737,5	-2.590,9
	jan.-juill.	121.591,0	93.003,3	28.587,6	117.238,5	86.330,6	30.907,9	4.352,5	6.672,7	-2.320,1
	jan.-août	136.732,6	104.596,5	32.135,9	132.938,3	97.631,8	35.306,5	3.794,3	6.964,8	-3.170,3
	jan.-sep.	155.934,7	119.062,7	36.871,8	151.073,6	111.275,7	39.797,9	4.861,1	7.787,1	-2.925,8
	jan.-oct.	173.681,2	132.678,6	41.002,4	167.842,3	123.792,7	44.049,7	5.838,9	8.886,1	-3.047,0
	jan.-nov.	192.771,3	147.412,5	45.358,6	186.725,3	137.773,8	48.951,6	6.046,0	9.638,9	-3.592,7
	jan.-déc.	210.811,6	161.293,2	49.518,2	205.746,3	152.049,5	53.696,8	5.065,3	9.243,9	-4.178,3
2006	jan.	17.515,5	13.527,5	3.988,0	18.101,9	13.435,0	4.666,9	-586,4	92,5	-678,9
	jan.-fév.	35.267,3	27.111,5	8.155,8	35.878,0	27.000,7	8.877,3	-610,7	110,8	-721,5
	jan.-mars	56.339,7	43.281,7	13.058,0	57.367,9	43.217,0	14.150,9	-1.028,2	64,7	-1.092,9
	jan.-avril	73.509,7	56.542,3	16.967,4	74.433,2	56.187,0	18.246,2	-923,5	355,3	-1.278,8
	jan.-mai	92.949,2	71.284,2	21.665,0	93.123,2	70.266,9	22.856,3	-174,0	1.017,3	-1.191,3
	jan.-juin	112.744,6	86.770,7	25.973,9	112.076,3	84.501,9	27.574,4	668,3	2.268,8	-1.600,5
	jan.-juill.	130.319,5	99.925,2	30.394,3	128.475,2	96.715,3	31.759,9	1.844,3	3.209,9	-1.365,6
	jan.-août	146.484,9	112.546,4	33.938,5	145.370,8	109.296,3	36.074,6	1.114,1	3.250,2	-2.136,1
	jan.-sep.	165.949,5	127.578,0	38.371,5	163.923,8	123.426,7	40.497,2	2.025,7	4.151,4	-2.125,7
	jan.-oct.	185.881,6	143.030,4	42.851,2	183.193,8	137.637,5	45.556,4	2.687,8	5.393,1	-2.705,2
	jan.-nov.	205.842,8	158.458,4	47.384,4	202.615,9	152.016,0	50.600,0	3.226,9	6.442,6	-3.215,6
	jan.-déc.	223.186,2	171.564,3	51.621,9	220.195,3	165.158,8	55.036,6	2.990,9	6.405,7	-3.414,7
2007	jan.	18.924,2	14.716,8	4.207,4	18.637,3	13.714,7	4.922,6	286,9	1.002,1	-715,2
	jan.-fév.	37.498,3	28.896,8	8.601,4	36.714,0	27.336,6	9.377,4	784,3	1.560,2	-775,9
	jan.-mars	58.848,9	45.099,0	13.749,8	57.152,6	42.716,4	14.436,1	1.696,3	2.382,5	-686,2
	jan.-avril	77.443,5	59.491,4	17.952,0	75.227,8	56.022,7	19.205,0	2.215,7	3.468,6	-1.252,9
	jan.-mai	97.266,6	74.632,0	22.634,5	94.790,8	70.413,9	24.376,8	2.475,8	4.218,0	-1.742,2
	jan.-juin	118.111,0	90.592,1	27.518,8	114.690,0	85.323,8	29.366,1	3.421,0	5.268,2	-1.847,2
	jan.-juill.	137.751,2	104.943,4	32.807,7	133.917,5	99.349,2	34.568,2	3.833,7	5.594,1	-1.760,4
	jan.-août	155.486,6	118.173,6	37.312,9	151.707,1	112.300,4	39.406,6	3.779,5	5.873,0	-2.093,5
	jan.-sep.	175.300,2	133.375,7	41.924,4	170.927,9	126.644,7	44.283,1	4.372,3	6.730,8	-2.358,6
	jan.-oct.	197.538,7	150.533,0	47.005,5	192.986,5	142.858,0	50.128,4	4.552,2	7.674,8	-3.122,7
	jan.-nov.	218.220,9	166.692,1	51.528,6	214.217,3	158.402,5	55.814,7	4.003,6	8.289,4	-4.285,9
	jan.-déc.	236.039,5	180.097,8	55.941,4	233.721,7	173.153,1	60.568,5	2.317,8	6.944,5	-4.626,8
2008	jan. ^P	20.998,8	17.185,0	3.813,8	22.466,1	16.646,5	5.819,7	-1.467,3	538,5	-2.005,9
	jan.-fév. ^P	42.689,5	34.233,0	8.456,5	45.068,2	33.775,4	11.292,9	-2.378,7	457,6	-2.836,4
	jan.-mars ^P	64.213,6	51.444,7	12.769,0	68.275,9	51.387,4	16.888,6	-4.062,3	57,3	-4.119,7

Sources: 1995: ICN - résultats ajustés

N.B.: Suite à une modification du traitement statistique des importations et des exportations de gaz, d'électricité et de marchandises en vue de réparations, une rupture dans les séries peut apparaître à partir de janvier 2005. Pour plus d'informations, voir l'article dans le Bulletin mensuel de janvier 2005.

8.3 COMMERCE EXTÉRIEUR DE LA BELGIQUE SELON LE CONCEPT NATIONAL: INDICES MENSUELS

(indices année 2000 = 100)

	Valeurs		Quantités ¹		Valeurs unitaires		Termes de l'échange ²
	Exportations	Importations	Exportations	Importations	Exportations	Importations	
2005							
janvier	110,4	111,8	106,0	107,5	104,2	104,0	100,2
février	114,5	116,7	108,0	110,5	106,1	105,7	100,4
mars	132,0	131,7	122,3	120,3	108,0	109,4	98,7
avril	123,2	120,5	114,5	113,3	107,5	106,4	101,0
mai	118,8	117,8	110,2	111,2	107,9	105,9	101,8
juin	128,3	130,7	120,0	121,2	106,9	107,8	99,1
juillet	112,2	107,4	103,9	98,7	108,0	108,9	99,2
août	104,5	112,0	96,2	103,7	108,7	108,0	100,6
septembre	132,6	129,4	121,0	117,1	109,5	110,5	99,2
octobre	122,5	119,7	110,5	107,5	110,8	111,3	99,6
novembre	131,8	134,8	120,0	122,1	109,8	110,3	99,5
décembre	124,5	135,7	114,2	122,3	109,1	111,0	98,3
2006							
janvier	120,9	129,2	107,0	111,2	113,0	116,2	97,2
février	122,6	126,9	108,0	110,8	113,4	114,5	99,1
mars	145,5	153,4	126,5	130,7	115,0	117,4	97,9
avril	118,5	121,8	105,3	108,1	112,6	112,7	99,9
mai	134,2	133,4	119,0	118,5	112,8	112,6	100,2
juin	136,7	135,3	120,9	118,8	113,0	113,9	99,3
juillet	121,3	117,1	106,3	103,5	114,1	113,0	101,0
août	111,6	120,6	96,9	105,0	115,2	114,8	100,3
septembre	134,4	132,4	118,8	118,0	113,1	112,3	100,8
octobre	137,6	137,6	121,8	124,3	113,0	110,7	102,1
novembre	137,8	138,6	121,1	123,2	113,8	112,5	101,1
décembre	119,7	125,5	105,8	113,8	113,2	110,2	102,7
2007							
janvier	130,7	133,0	114,0	119,5	114,6	111,3	103,0
février	128,2	129,0	112,0	116,2	114,5	111,1	103,1
mars	147,4	145,9	127,4	128,8	115,7	113,3	102,2
avril	128,4	129,0	109,4	111,9	117,4	115,3	101,8
mai	136,9	139,6	118,1	123,2	115,9	113,3	102,2
juin	143,9	142,0	123,4	124,4	116,6	114,2	102,1
juillet	135,6	137,2	114,9	117,1	118,0	117,2	100,7
août	122,4	127,0	104,8	110,2	116,9	115,3	101,4
septembre	136,8	137,2	116,1	118,0	117,9	116,2	101,4
octobre	153,5	157,4	130,5	134,6	117,7	116,9	100,6
novembre	142,8	151,5	120,6	126,7	118,4	119,6	99,1
décembre	123,0	139,2	103,7	116,5	118,7	119,5	99,3
2008							
janvier ^p	145,0	160,4	122,7	131,9	118,2	121,5	97,2
février ^p	149,8	161,3	125,5	132,9	119,3	121,4	98,3
mars ^p	148,6	165,7	124,3	134,6	119,6	123,1	97,1

Sources: 1995: ICN - résultats ajustés Calcul: ICN

N.B.: Suite à une modification du traitement statistique des importations et des exportations de gaz, d'électricité et de marchandises en vue de réparations, une rupture dans les séries peut apparaître à partir de janvier 2005. Pour plus d'informations, voir l'article dans le Bulletin mensuel de janvier 2005.

¹ Indice des quantités IQ = (indice des valeurs IV/indices des valeurs unitaires IUUV) x 100.² Terme de l'échange IT = ((IUUVx/IUUVm) x 100)

où

- IT = indice des termes de l'échange

- IUUVx = indice des valeurs unitaires à l'exportation

- IUUVm = indice des valeurs unitaires à l'importation

8.4 COMMERCE EXTÉRIEUR DE LA BELGIQUE SELON LE CONCEPT NATIONAL: POURCENTAGES DE VARIATION, DONNÉES CUMULÉES

(pourcentage de variation par rapport à la période correspondante de l'année précédente)

		Valeurs		Quantités		Valeurs unitaires	
		Exportations	Importations	Exportations	Importations	Exportations	Importations
2005	jan.	9,6	10,6	3,0	2,5	6,5	7,9
	jan.-fév.	9,0	11,2	1,9	2,8	6,9	8,2
	jan.-mars	8,2	9,7	0,9	0,7	7,2	9,0
	jan.-avril	8,4	9,7	1,2	1,4	7,0	8,2
	jan.-mai	9,0	10,8	2,1	2,9	6,7	7,8
	jan.-juin	8,1	9,6	1,4	1,7	6,6	7,8
	jan.-juill.	7,2	8,9	0,7	1,1	6,5	7,7
	jan.-août	7,5	8,9	0,9	1,3	6,5	7,5
	jan.-sep.	7,5	8,9	0,9	1,2	6,5	7,6
	jan.-oct.	6,6	8,0	0,1	0,5	6,5	7,5
	jan.-nov.	6,9	8,6	0,4	1,1	6,5	7,4
	jan.-déc.	7,0	8,9	0,5	1,2	6,5	7,6
2006	jan.	9,5	15,6	1,0	3,4	8,4	11,8
	jan.-fév.	8,3	12,1	0,5	1,8	7,7	10,0
	jan.-mars	9,0	13,7	1,6	4,2	7,3	9,1
	jan.-avril	5,7	10,5	-0,8	2,1	6,6	8,3
	jan.-mai	7,2	11,1	0,9	2,9	6,2	7,9
	jan.-juin	7,0	9,7	0,9	2,0	6,1	7,5
	jan.-juill.	7,2	9,6	1,0	2,4	6,1	7,0
	jan.-août	7,1	9,4	1,0	2,3	6,1	6,9
	jan.-sep.	6,4	8,5	0,7	2,1	5,7	6,3
	jan.-oct.	7,0	9,2	1,6	3,4	5,4	5,6
	jan.-nov.	6,8	8,5	1,5	3,1	5,2	5,2
	jan.-déc.	5,9	7,1	0,8	2,2	5,1	4,8
2007	jan.	8,1	3,0	6,5	7,4	1,5	-4,1
	jan.-fév.	6,3	2,3	5,1	6,1	1,2	-3,6
	jan.-mars	4,5	-0,4	3,4	3,3	1,0	-3,5
	jan.-avril	5,4	1,1	3,5	3,3	1,8	-2,2
	jan.-mai	4,6	1,8	2,6	3,5	2,0	-1,6
	jan.-juin	4,8	2,3	2,5	3,7	2,2	-1,3
	jan.-juill.	5,7	4,2	3,3	4,9	2,4	-0,6
	jan.-août	6,2	4,4	3,8	4,9	2,3	-0,5
	jan.-sep.	5,6	4,3	3,1	4,3	2,5	0,0
	jan.-oct.	6,3	5,3	3,5	4,8	2,6	0,5
	jan.-nov.	6,0	5,7	3,2	4,6	2,8	1,1
	jan.-déc.	5,8	6,1	2,8	4,4	2,9	1,6
2008	jan. ^p	11,0	20,5	7,7	10,4	3,0	9,2
	jan.-fév. ^p	13,8	22,8	9,9	12,4	3,6	9,2
	jan.-mars ^p	9,1	19,5	5,4	9,6	3,5	9,0

Sources: 1995: ICN - résultats ajustés Calcul: ICN

N.B.: Suite à une modification du traitement statistique des importations et des exportations de gaz, d'électricité et de marchandises en vue de réparations, une rupture dans les séries peut apparaître à partir de janvier 2005. Pour plus d'informations, voir l'article dans le Bulletin mensuel de janvier 2005.

8.5 COMMERCE EXTÉRIEUR DE LA BELGIQUE SELON LES PAYS PARTENAIRES SELON LE CONCEPT NATIONAL: CHIFFRES MENSUELS

(millions d'euros)

	2006						2007							
	II		III		IV		I		II		III		IV	
	Exportations	Importations	Exportations	Importations	Exportations	Importations	Exportations	Importations	Exportations	Importations	Exportations	Importations	Exportations	Importations
Total général	56.404,90	54.708,40	53.204,90	51.847,60	57.236,70	56.271,50	58.848,90	57.152,60	59.262,10	57.537,40	57.189,20	56.237,90	60.739,30	62.793,80
Europe	45.990,10	43.767,10	43.302,40	41.098,40	46.717,80	44.109,70	47.734,20	45.367,00	48.333,70	45.080,20	45.528,00	44.002,70	49.685,90	49.920,50
Union européenne	43.489,00	41.284,90	40.807,30	38.924,80	43.986,30	41.732,10	45.099,00	42.716,40	45.493,10	42.607,40	42.783,60	41.320,90	46.722,10	46.508,40
Union Economique et Monétaire	35.864,60	33.461,00	33.328,50	31.729,30	35.873,40	34.112,50	36.627,70	34.803,90	37.005,50	34.668,50	34.298,70	33.910,40	37.968,60	38.723,90
France	9.966,20	7.456,90	8.765,10	6.724,20	9.626,50	7.534,60	9.909,30	7.716,80	10.046,90	7.661,20	9.409,30	7.114,60	11.102,40	7.825,80
Luxembourg	1.298,60	403,90	1.178,50	402,30	1.262,70	443,70	1.313,00	454,80	1.256,40	524,50	1.109,60	393,10	1.374,00	803,80
Pays-Bas	7.435,60	12.033,70	6.876,90	11.545,60	7.219,20	11.918,40	7.445,90	11.651,60	7.651,70	11.808,30	7.272,10	12.620,00	8.013,80	14.883,10
Allemagne	9.785,90	8.818,50	9.724,80	8.464,00	10.044,30	8.984,90	9.802,80	9.644,80	9.928,20	9.518,00	9.520,30	8.919,20	9.637,60	9.705,20
Italie	2.936,40	1.794,70	2.610,10	1.684,40	3.055,20	1.946,20	3.171,90	1.940,20	3.173,70	2.006,00	2.622,70	1.869,60	2.998,20	2.138,10
Irlande	399,50	820,50	365,10	797,80	390,30	996,00	451,60	928,70	439,80	733,60	399,60	845,10	465,70	931,90
Grèce	353,00	50,40	338,70	51,60	356,10	68,00	406,50	48,20	402,90	69,00	397,90	51,30	419,50	53,70
Portugal	361,20	228,30	306,30	240,80	367,40	266,80	393,10	301,60	382,80	236,40	355,20	229,50	393,20	239,10
Espagne	2.177,20	1.128,10	2.038,00	1.144,50	2.268,20	1.273,90	2.478,90	1.356,00	2.442,70	1.338,70	1.996,20	1.131,70	2.240,70	1.351,50
Finlande	398,30	328,60	361,30	309,60	456,60	311,00	429,30	333,30	444,70	341,60	417,50	298,30	462,70	346,30
Autriche	600,80	340,20	613,30	311,60	657,90	315,20	654,50	370,00	665,60	362,70	629,80	348,00	685,00	389,30
Slovénie	93,00	36,30	96,80	35,00	102,90	34,40	113,00	38,00	108,90	38,30	107,60	33,90	116,70	34,20
Autres pays de l'Union Européenne	7.624,30	7.824,00	7.478,80	7.195,50	8.113,10	7.619,50	8.471,20	7.912,50	8.487,70	7.938,90	8.484,90	7.410,50	8.753,60	7.784,50
Royaume-Uni	4.160,80	4.489,30	4.143,10	4.125,00	4.199,80	4.101,10	4.526,40	4.149,60	4.247,30	4.241,80	4.502,90	4.058,40	4.539,10	4.022,00
Danemark	485,30	245,00	476,90	237,10	563,40	266,00	568,90	277,30	617,60	271,40	558,10	261,50	553,70	287,60
Suède	906,60	1.335,40	861,70	1.110,10	1.061,40	1.373,70	1.006,20	1.447,80	1.047,50	1.492,10	977,20	1.187,40	1.003,60	1.487,50
Malte	17,60	3,00	15,20	2,10	17,30	3,60	15,60	4,00	18,60	6,20	19,10	4,70	20,20	5,40
Estonie	46,30	10,10	44,00	25,20	45,80	15,10	44,80	42,50	50,80	25,00	49,60	24,40	47,20	14,50
Lettonie	32,80	9,80	32,20	11,10	39,70	9,80	47,00	12,20	51,90	11,20	40,60	10,60	48,80	11,20
Lituanie	70,00	32,60	65,80	35,90	86,80	37,30	90,50	40,70	94,40	61,90	94,30	50,10	93,30	44,30
Pologne	811,00	533,70	782,30	515,60	873,10	597,70	933,40	649,30	1.011,30	610,70	984,30	543,80	1.040,50	617,00
Tchèque	444,70	492,10	434,50	454,40	504,20	502,30	543,60	556,30	539,60	542,50	523,90	508,90	586,80	547,80
Slovaquie	156,90	92,20	135,50	85,10	161,20	118,80	166,40	171,60	185,90	144,70	169,40	133,20	186,20	165,90
Hongrie	294,10	306,20	270,80	278,70	278,40	292,00	286,30	296,10	312,90	295,90	288,20	282,40	297,70	317,90
Chypre	41,30	17,70	38,50	15,70	48,70	15,70	42,40	16,00	42,50	23,80	41,90	51,30	38,90	16,70
Bulgarie	59,90	183,70	58,10	222,70	80,20	196,60	78,20	202,80	104,50	173,90	95,90	273,10	99,60	171,50
Roumanie	155,80	94,00	173,70	94,60	218,80	109,10	179,20	66,50	223,90	67,90	200,50	76,70	257,00	97,30
Autres pays européens	2.501,20	2.482,10	2.495,00	2.173,60	2.731,50	2.377,80	2.635,20	2.650,50	2.840,40	2.472,90	2.744,30	2.681,60	2.963,80	3.412,20
Norvège	240,00	801,50	225,50	732,30	248,80	726,60	266,90	583,00	292,40	469,90	279,30	688,30	297,40	1.074,10
Suisse	723,90	496,20	716,90	402,60	851,70	434,50	769,70	479,90	808,20	556,80	738,40	512,30	906,80	551,80
Turquie	655,40	375,00	652,90	316,60	599,60	371,20	709,40	446,20	691,30	451,20	647,40	403,40	636,50	407,70
Russie	590,40	708,40	629,60	614,70	726,60	706,90	595,90	1.005,50	714,10	853,70	759,60	941,10	774,60	1.238,80
Autres pays d'Europe	291,60	101,20	270,00	107,30	304,60	138,50	293,40	136,10	334,50	141,20	319,60	136,50	348,50	139,80
Afrique	1.233,90	1.225,80	1.203,10	912,50	1.194,50	1.053,80	1.292,30	975,60	1.388,80	1.087,70	1.265,20	901,50	1.206,50	1.202,00
Algérie	129,80	275,90	91,30	133,40	110,00	159,00	117,20	105,50	153,80	68,10	137,90	14,00	150,30	45,80
Tunisie	84,30	60,70	65,80	55,10	95,60	76,20	80,60	67,20	87,00	71,30	86,60	65,80	82,20	68,70
Congo (Rép.Dém.)	39,90	97,10	42,80	94,60	48,60	100,70	46,70	82,30	47,80	86,80	52,20	102,20	52,00	79,20
Rwanda	5,70	1,00	6,30	1,50	4,80	1,20	7,10	0,50	7,60	0,30	6,90	0,10	8,00	1,20
Angola	41,00	87,70	38,90	46,10	38,90	32,00	37,70	61,70	52,60	61,30	50,10	38,00	64,40	46,50
Afrique du Sud	205,70	278,40	212,50	243,50	224,50	321,90	228,60	335,50	229,40	327,10	222,40	309,00	192,50	489,60
Autres pays d'Afrique	727,50	424,90	745,40	338,20	672,30	362,90	774,20	322,80	810,60	472,60	709,20	372,30	657,10	470,90
Amérique	3.312,80	3.657,90	3.242,10	3.689,20	3.203,60	4.307,00	3.441,40	4.078,30	3.332,20	4.556,80	3.817,30	4.271,10	3.506,30	4.636,60

8.5 COMMERCE EXTÉRIEUR DE LA BELGIQUE SELON LES PAYS PARTENAIRES SELON LE CONCEPT NATIONAL: CHIFFRES MENSUELS (SUITE)

(millions d'euros)

	2006						2007							
	II		III		IV		I		II		III		IV	
	Exportations	Importations	Exportations	Importations	Exportations	Importations	Exportations	Importations	Exportations	Importations	Exportations	Importations	Exportations	Importations
Etats-Unis	2.438,30	2.391,00	2.318,30	2.412,20	2.241,60	2.869,90	2.506,40	2.640,10	2.379,00	2.945,50	2.730,90	2.640,80	2.569,70	2.830,20
Canada	242,40	190,50	285,70	212,60	286,40	285,90	287,10	230,80	260,00	309,10	249,70	377,30	234,70	377,80
Mexique	156,50	174,20	121,30	170,50	143,40	170,20	117,80	237,80	148,00	206,90	134,90	172,80	125,40	192,70
Colombie	23,80	46,00	27,70	31,10	29,80	40,50	28,00	35,30	37,40	38,40	27,50	33,60	32,00	67,30
Brésil	234,00	427,40	242,20	416,50	267,30	440,60	268,70	483,00	251,90	567,10	321,00	502,80	281,10	532,60
Argentine	51,50	46,80	72,20	56,60	52,10	44,50	57,60	59,30	57,70	59,70	125,80	82,40	57,90	69,30
Autres pays d'Amérique	166,20	381,80	174,60	389,80	182,90	455,60	175,70	392,00	198,20	430,30	227,60	461,40	205,50	566,70
Asie	4.985,80	5.742,50	4.655,20	5.855,50	5.353,20	6.474,60	5.520,40	6.441,60	5.324,10	6.469,70	5.545,30	6.783,70	5.326,20	6.719,90
Iran	86,20	7,70	100,00	6,40	109,40	6,20	92,60	9,70	70,20	7,20	66,00	13,40	109,30	39,20
Israël	640,50	445,40	552,90	405,10	660,00	484,20	696,10	534,00	705,50	533,50	678,20	483,40	733,00	560,10
Arabie saoudite	170,90	136,10	165,00	166,60	213,60	179,30	192,70	138,00	177,20	153,20	186,40	173,00	162,60	135,10
Emirats arabes unis	293,00	283,80	270,20	285,40	373,20	323,90	366,80	314,30	364,20	322,70	362,80	265,70	407,50	374,10
Inde	1.061,20	528,20	1.022,40	539,50	1.279,70	547,60	1.341,10	664,00	1.229,90	590,10	1.393,00	690,10	1.235,30	549,10
Thaïlande	147,70	185,40	120,70	177,80	188,10	205,30	144,90	212,40	161,30	245,00	127,90	237,00	132,70	252,00
Singapour	103,50	156,70	106,70	236,40	114,70	178,00	108,40	111,80	104,80	97,50	101,50	101,00	128,00	89,60
Chine	677,30	1.409,90	618,20	1.478,20	684,60	1.688,30	740,50	1.691,90	746,30	1.572,60	686,70	1.954,90	714,80	1.746,50
Corée du Sud	190,10	342,70	183,00	295,90	195,20	500,20	214,50	411,80	201,90	518,30	202,90	477,00	248,60	472,40
Japon	383,30	1.320,90	387,00	1.295,10	362,20	1.368,90	401,40	1.377,00	360,70	1.396,50	435,80	1.233,10	331,50	1.284,00
Taiwan	106,90	125,50	101,40	131,40	102,00	143,40	92,60	159,00	90,70	151,20	73,30	143,90	76,20	164,60
Hong-Kong	450,00	172,90	474,10	192,70	462,90	145,70	482,90	159,30	428,30	124,90	582,80	148,00	409,30	167,90
Autres pays d'Asie	675,00	627,40	553,50	644,80	607,70	703,40	645,70	658,50	682,90	757,30	647,90	863,20	637,40	885,60
Australie et Océanie	225,00	312,20	261,00	290,30	299,50	321,20	253,50	285,20	266,30	337,50	281,60	276,00	289,50	306,90
Australie	184,60	188,50	209,90	164,10	237,00	176,80	211,80	195,60	223,90	196,60	234,80	139,60	240,60	180,20
Nouvelle-Zélande	32,10	98,10	39,40	100,00	33,70	59,20	29,00	32,90	28,80	87,60	37,40	87,30	38,70	57,60
Autres pays d'Océanie	8,40	25,70	11,80	26,20	28,80	85,10	12,70	56,60	13,60	53,40	9,60	49,10	10,20	69,00
Divers	657,30	2,90	541,10	1,70	467,90	4,90	606,90	4,90	617,20	5,50	751,70	3,10	724,90	7,80

Source: BNB

N.B.: Suite à une modification du traitement statistique des importations et des exportations de gaz, d'électricité et de marchandises en vue de réparations, une rupture dans les séries peut apparaître à partir de janvier 2005. Pour plus d'informations, voir l'article dans le Bulletin mensuel de janvier 2005.

8.6 COMMERCE EXTÉRIEUR DE LA BELGIQUE SELON LES SECTIONS DU SYSTÈME HARMONISÉ SELON LE CONCEPT NATIONAL:CHIFFRES MENSUELS

(millions d'euros)

	2006						2007							
	II		III		IV		I		II		III		IV	
	Exportations	Importations	Exportations	Importations	Exportations	Importations	Exportations	Importations	Exportations	Importations	Exportations	Importations	Exportations	Importations
Total général	56.404,9	54.708,4	53.204,9	51.847,5	57.236,7	56.271,5	58.848,9	57.152,6	59.262,1	57.537,4	57.189,2	56.237,9	60.739,3	62.793,8
I Animaux vivants et produits du règne animal	1.280,6	1.066,1	1.223,8	1.067,0	1.305,7	1.174,7	1.251,9	1.082,6	1.332,2	1.138,1	1.396,9	1.225,4	1.502,8	1.371,9
II Produits du règne végétal	1.223,9	1.393,7	1.068,5	1.269,7	1.179,3	1.397,6	1.281,3	1.459,2	1.265,2	1.594,7	1.226,5	1.511,3	1.415,3	1.736,5
III Graisses, huiles, cires (animales ou végétales)	240,2	213,3	228,7	230,2	259,3	255,1	247,9	273,4	264,8	248,4	277,1	265,5	312,3	342,3
IV Produits alimentaires; boissons et tabacs	2.633,6	1.917,9	2.667,3	1.987,0	2.790,1	2.130,3	2.625,6	1.894,3	2.763,6	2.042,6	3.049,2	2.250,9	3.110,3	2.457,3
V Produits minéraux	5.549,1	8.911,6	5.065,5	8.363,9	3.993,9	7.721,7	4.134,6	7.224,5	4.469,1	7.482,1	4.969,7	8.523,8	6.610,8	11.455,0
VI Produits des industries chimiques ou des industries connexes	8.589,4	7.563,4	8.536,0	7.550,2	8.790,3	8.018,6	9.256,5	8.007,2	9.122,6	8.093,9	9.188,2	7.876,8	8.729,7	7.884,9
VII Matières plastiques et caoutchouc, ouvrages en ces matières	5.335,8	3.252,9	5.156,8	3.151,9	5.226,2	3.332,2	5.710,5	3.446,7	5.798,8	3.572,9	5.548,3	3.358,0	5.584,8	3.501,5
VIII Peaux et cuirs, ouvrages en ces matières	163,1	157,3	177,3	160,8	165,7	157,8	174,6	167,6	168,4	158,2	209,6	176,7	169,7	159,7
IX Bois et liège, ouvrages en ces matières	541,8	480,9	465,1	444,4	525,4	501,4	575,7	577,1	603,1	586,4	530,4	532,2	522,1	542,4
X Pâtes de bois; papier, carton et leurs applications	1.219,4	1.229,5	1.217,8	1.221,3	1.316,3	1.297,8	1.285,7	1.270,2	1.268,6	1.276,0	1.260,7	1.216,7	1.319,9	1.361,7
XI Matières textiles et ouvrages en ces matières	2.043,1	1.669,5	2.107,2	1.920,6	2.178,9	1.770,3	2.340,1	2.036,1	2.052,0	1.731,7	2.238,2	2.055,6	2.238,2	1.838,8
XII Chaussures, coiffures, parapluies, et articles similaires	119,0	194,9	170,7	318,6	90,0	181,0	193,0	364,7	139,2	228,5	211,7	357,6	122,5	202,3
XIII Ouvrages en pierres; ciments, produits céramiques et verre	863,7	608,5	815,6	557,1	886,2	630,0	914,0	666,1	953,5	699,0	887,3	620,8	917,5	656,8
XIV Perles, pierres et métaux précieux; monnaies	3.117,1	3.193,2	3.023,9	2.790,0	3.520,8	3.035,9	3.699,6	3.336,9	3.360,9	3.130,1	3.537,3	3.244,9	3.577,8	3.385,2
XV Métaux communs et ouvrages en ces métaux	6.272,1	5.327,8	5.946,9	5.209,5	6.976,4	5.701,9	7.348,6	6.168,1	7.595,7	6.411,0	6.384,7	5.621,1	6.599,5	5.711,0
XVI Machines et appareils; appareils pour image et son; matériel électrique	7.255,0	8.112,3	6.637,3	7.612,6	7.788,2	9.193,1	7.613,9	9.022,9	8.015,7	8.980,2	7.411,7	8.627,5	7.958,2	9.965,9
XVII Matériel de transport	7.878,3	6.845,1	6.747,0	5.581,8	7.910,9	6.955,6	7.980,2	7.532,1	7.889,1	7.594,1	6.739,0	6.285,7	7.568,1	7.441,8
XVIII Optique, précision, photographie, horlogerie, instruments de musique	1.003,9	1.258,9	943,7	1.172,7	1.097,5	1.429,4	1.054,6	1.335,0	1.094,4	1.398,9	1.065,1	1.325,3	1.231,3	1.581,9
XIX Armes et munitions	34,3	16,0	32,2	11,9	82,7	21,4	79,4	17,9	56,1	18,6	60,0	17,0	67,8	26,9
XX Marchandises et produits divers	756,2	985,8	709,9	946,4	848,7	1.033,6	751,7	995,1	778,1	973,4	728,6	1.004,1	855,2	1.045,3
XXI Objets d'art	13,4	20,6	10,5	12,8	18,1	27,3	42,2	17,0	16,6	45,4	14,7	29,7	25,9	23,1
XXII Marchandises non classées ailleurs ¹	271,9	288,9	253,3	267,2	286,2	304,6	287,7	257,7	254,8	133,1	254,1	111,4	299,2	101,3

N.B.: Suite à une modification du traitement statistique des importations et des exportations de gaz, d'électricité et de marchandises en vue de réparations, une rupture dans les séries peut apparaître à partir de janvier 2005. Pour plus d'informations, voir l'article dans le Bulletin mensuel de janvier 2005.

¹ Comprend entre autres les marchandises sous confidentialité.

9. Balance des paiements

9.1 BALANCE DES PAIEMENTS DE LA BELGIQUE

9.1.1 BALANCE DES PAIEMENTS DE LA BELGIQUE: PRÉSENTATION SYNTHÉTIQUE - SOLDE (JUSQU'À 2006)

(millions d'euros)

	1997	1998	1999	2000	2001	2002	2003	2004	2005	2006
Opérations courantes	12.260	11.911	12.129	10.165	8.816	12.419	11.352	10.154	7.859	8.432
Biens et services	9.933	9.565	10.198	7.523	8.224	12.301	11.279	10.745	8.717	7.717
Marchandises	8.795	8.843	8.896	5.273	6.222	10.165	9.676	7.828	4.717	2.582
Services	1.138	722	1.302	2.250	2.002	2.136	1.603	2.917	4.000	5.135
Revenus										
Revenus du travail	2.666	2.680	2.960	3.046	3.087	3.309	3.522	3.652	3.903	4.081
Revenus de placements et d'investissements	2.916	3.491	3.277	3.788	2.074	1.431	2.218	987	330	1.956
Transferts courants	-3.255	-3.825	-4.306	-4.192	-4.569	-4.622	-5.667	-5.230	-5.091	-5.322
Compte de capital et d'opérations financières						-13.018	-10.585	-8.408	-8.043	-8.609
Mouvements de capitaux						-634	-943	-394	-722	-336
Opérations financières						-12.384	-9.642	-8.014	-7.321	-8.273
Investissements directs						4.222	-4.294	7.683	1.377	6.171
Investissements de portefeuille						15.415	735	-24.344	-35.577	-7.494
Produits financiers dérivés						-2.135	-3.187	-4.529	-4.352	706
Autres opérations financières						-29.963	-4.459	12.509	29.462	-7.518
Avoirs de réserve de la BNB						77	1.563	667	1.769	-138
Erreurs et omissions						599	-767	-1.746	184	177

N.B.: Etant donné que 2006 est une année de transition marquée par le passage à un nouveau système de collecte et de production de données, la qualité de celles-ci peut temporairement souffrir du changement de système.

9.1.1 BALANCE DES PAIEMENTS DE LA BELGIQUE: PRÉSENTATION SYNTHÉTIQUE - SOLDE (À PARTIR DE 2007)

(millions d'euros)

	2007
Opérations courantes	7.034
Biens et services	6.141
Marchandises	1.502
Services	4.639
Revenus	6.552
Revenus du travail	3.811
Revenus de placements et d'investissements	2.741
Transferts courants	-5.654
Compte de capital et d'opérations financières	-8.798
Mouvements de capitaux	-838
Opérations financières	-7.960
Investissements directs	-7.154
Investissements de portefeuille	-17.425
Produits financiers dérivés	702
Autres opérations financières	16.780
Avoirs de réserve de la BNB	-865
Erreurs et omissions	1.762

N.B.: Une rupture méthodologique apparaît à la suite de changements dans le matériel de base entre 2006 et 2007.

9.1.2 OPÉRATIONS COURANTES DE LA BELGIQUE: PRÉSENTATION DÉTAILLÉE

9.1.2.1 OPÉRATIONS COURANTES DE LA BELGIQUE: PRÉSENTATION DÉTAILLÉE - CRÉDIT (FRÉQUENCE TRIMESTRIELLE - JUSQUE 2006)

(millions d'euros)

	2005	2006	2004			2005				2006			
			II	III	IV	I	II	III	IV	I	II	III	IV
Biens et services	256.498	271.407	60.041	58.777	63.309	62.360	64.905	61.855	67.378	68.130	68.272	65.438	69.567
Marchandises	211.341	223.967	49.754	47.682	52.075	51.792	53.747	50.694	55.108	56.554	56.624	53.427	57.362
Marchandises générales	197.910	209.556	46.166	44.561	48.569	48.396	50.140	47.650	51.724	53.064	52.922	49.918	53.652
Travail à façon	11.531	12.114	3.168	2.673	3.098	2.986	3.119	2.571	2.855	2.902	3.083	2.889	3.240
Réparations de biens	311	320	57	53	60	73	84	72	82	79	88	76	77
Achats de biens dans les ports	1.427	1.604	343	374	333	328	390	393	316	393	424	424	363
Or non monétaire	162	373	20	21	15	9	14	8	131	116	107	120	30
Services	45.157	47.440	10.287	11.095	11.234	10.568	11.158	11.161	12.270	11.576	11.648	12.011	12.205
Transport	11.149	12.459	2.603	2.687	2.912	2.670	2.784	2.790	2.905	2.993	3.130	3.064	3.272
Voyages	7.932	8.144	1.867	2.161	1.719	1.668	1.911	2.302	2.051	1.786	2.016	2.408	1.934
Communications	1.769	1.623	406	430	519	495	377	394	503	486	430	371	336
Construction	1.533	1.770	418	355	398	356	388	345	444	392	431	428	519
Assurances	671	737	187	152	156	144	175	159	193	162	198	193	184
Services financiers	2.727	2.877	640	529	631	676	695	654	702	711	715	703	748
Services d'informatique et d'information	2.075	2.288	460	524	529	481	510	505	579	601	563	569	555
Redevances et droits de licence	1.095	1.228	209	178	231	253	319	191	332	244	392	351	241
Autres services liés au commerce	14.133	14.035	3.048	3.545	3.517	3.389	3.503	3.263	3.978	3.684	3.190	3.345	3.816
dont:													
Négoce international	1.468	1.408	43	641	272	464	258	114	632	577	5	292	534
Services personnels, culturels et relatifs aux loisirs	417	444	86	94	97	92	95	107	123	102	105	112	125
Services fournis ou reçus par les administrations publiques non dénommés ailleurs	1.656	1.835	363	440	525	344	401	451	460	415	478	467	475
Revenus	47.366	55.967	12.255	8.995	9.150	10.900	14.635	10.844	10.987	12.709	17.606	12.757	12.895
Revenus du travail	5.522	5.754	1.374	1.231	1.437	1.342	1.393	1.298	1.489	1.374	1.452	1.382	1.546
Revenus de placements et d'investissements	41.844	50.213	10.881	7.764	7.713	9.558	13.242	9.546	9.498	11.335	16.154	11.375	11.349
Transferts courants	7.530	7.011	1.477	1.418	1.899	1.768	1.842	1.701	2.219	1.689	1.775	1.482	2.065
Administrations publiques	2.657	2.387	482	350	751	624	588	564	881	506	577	362	942
Autres secteurs	4.873	4.624	995	1.068	1.148	1.144	1.254	1.137	1.338	1.183	1.198	1.120	1.123
Total des opérations courantes	311.394	334.385	73.773	69.190	74.358	75.028	81.382	74.400	80.584	82.528	87.653	79.677	84.527

N.B.: Etant donné que 2006 est une année de transition marquée par le passage à un nouveau système de collecte et de production de données, la qualité de celles-ci peut temporairement souffrir du changement de système.

9.1.2.1 OPÉRATIONS COURANTES DE LA BELGIQUE: PRÉSENTATION DÉTAILLÉE - CRÉDIT (FRÉQUENCE TRIMESTRIELLE - À PARTIR DE 2007)

(millions d'euros)

	2007					2008
	année	I	II	III	IV	I
Biens et services	292.900	72.623	73.349	71.516	75.413	79.428
Marchandises	236.188	58.953	59.337	57.247	60.651	64.115
Marchandises générales	220.890	55.073	55.456	53.773	56.588	60.343
Travail à façon	13.489	3.515	3.460	2.977	3.537	3.341
Réparations de biens	455	108	126	113	108	48
Achats de biens dans les ports	1.268	250	288	376	355	365
Or non monétaire	85	8	7	7	63	18
Services	56.713	13.669	14.012	14.269	14.762	15.314
Transport	17.955	4.179	4.597	4.453	4.726	4.492
Trafic touristique	7.780	1.689	1.902	2.539	1.650	1.493
Communications	2.688	741	614	685	650	710
Construction	791	165	234	178	213	174
Assurances	796	216	172	191	217	227
Services financiers	2.790	550	664	728	847	904
Informatique et d'information	2.157	554	505	533	566	671
Redevances et droits de licence	697	283	176	143	96	154
Autres services liés au commerce	16.490	4.091	4.034	3.756	4.610	4.930
dont: Négoce international	4.596	1.340	1.006	1.133	1.118	1.215
Services personnels, culturels et relatifs aux loisirs	195	56	49	45	45	98
Services fournis ou reçus par les administrations publiques non dénommés ailleurs	1.439	319	374	363	384	401
Services non alloués	2.934	827	692	657	759	1.059
Revenus	65.731	15.108	20.034	15.237	15.351	15.156
Revenus du travail	5.762	1.334	1.443	1.423	1.562	1.381
Revenus de placements et d'investissements	59.969	13.774	18.591	13.814	13.789	13.775
Transferts courants	6.073	1.412	1.270	1.377	2.014	1.558
Transferts gouvernement	2.244	458	402	402	983	508
Transferts de l'autres secteurs	3.828	954	868	975	1.031	1.050
Total des opérations courantes	364.704	89.143	94.653	88.130	92.778	96.142

N.B.: Une rupture méthodologique apparaît à la suite de changements dans le matériel de base entre 2006 et 2007.

9.1.2.2 OPÉRATIONS COURANTES DE LA BELGIQUE: PRÉSENTATION DÉTAILLÉE - DÉBIT (FRÉQUENCE TRIMESTRIELLE - JUSQUE 2006)

(millions d'euros)

	2005	2006	2004			2005				2006			
			II	III	IV	I	II	III	IV	I	II	III	IV
Biens et services	247.781	263.690	57.210	56.466	60.243	59.988	62.172	60.490	65.131	67.564	65.959	63.597	66.570
Marchandises	206.624	221.385	47.369	45.719	50.338	50.658	51.922	49.135	54.909	57.616	55.095	52.185	56.489
Marchandises générales	195.336	209.306	44.328	43.088	47.288	47.676	48.887	46.569	52.204	54.714	51.949	49.216	53.427
Travail à façon	10.318	10.786	2.852	2.416	2.843	2.781	2.812	2.292	2.433	2.621	2.738	2.613	2.814
Réparations de biens	208	242	52	37	42	49	56	48	55	52	59	60	71
Achats de biens dans les ports	505	611	102	130	101	108	117	150	130	133	152	201	125
Or non monétaire	257	440	35	48	64	44	50	76	87	96	197	95	52
Services	41.157	42.305	9.841	10.747	9.905	9.330	10.250	11.355	10.222	9.948	10.864	11.412	10.081
Transport	9.868	10.375	2.219	2.290	2.414	2.313	2.352	2.624	2.579	2.548	2.634	2.674	2.519
Voyages	12.049	12.298	2.903	3.771	2.349	2.291	3.064	4.035	2.659	2.384	3.204	4.042	2.668
Communications	1.065	1.270	297	308	366	235	240	270	320	337	327	301	305
Construction	682	748	223	221	185	160	161	175	186	190	172	204	182
Assurances	409	436	120	129	102	108	101	102	98	112	112	103	109
Services financiers	2.810	2.751	670	578	677	744	731	644	691	713	672	650	716
Services d'informatique et d'information	1.500	1.581	419	374	425	331	430	328	411	397	403	359	422
Redevances et droits de licence	844	859	192	230	202	239	169	189	247	244	205	175	235
Autres services liés au commerce	10.940	10.904	2.590	2.615	2.876	2.667	2.746	2.764	2.763	2.748	2.817	2.701	2.638
dont:													
Négoce international	0	0	0	0	0	0	0	0	0	0	0	0	0
Services personnels, culturels et relatifs aux loisirs	375	396	96	104	86	96	92	89	98	107	89	84	116
Services fournis ou reçus par les administrations publiques non dénommés ailleurs	615	687	112	127	223	146	164	135	170	168	229	119	171
Revenus	43.133	49.930	8.031	9.319	9.037	10.841	8.584	12.015	11.693	12.045	11.610	13.324	12.951
Revenus du travail	1.619	1.673	450	351	454	354	452	355	458	371	474	364	464
Revenus de placements et d'investissements	41.514	48.257	7.581	8.968	8.583	10.487	8.132	11.660	11.235	11.674	11.136	12.960	12.487
Transferts courants	12.621	12.333	2.852	2.855	2.906	3.337	3.022	2.950	3.312	3.269	2.983	2.951	3.130
Administrations publiques	6.428	6.641	1.450	1.450	1.397	1.822	1.457	1.478	1.671	1.843	1.536	1.643	1.619
Autres secteurs	6.193	5.692	1.402	1.405	1.509	1.515	1.565	1.472	1.641	1.426	1.447	1.308	1.511
Total des opérations courantes	303.535	325.953	68.093	68.640	72.186	74.166	73.778	75.455	80.136	82.878	80.552	79.872	82.651

N.B.: Etant donné que 2006 est une année de transition marquée par le passage à un nouveau système de collecte et de production de données, la qualité de celles-ci peut temporairement souffrir du changement de système.

9.1.2.2 OPÉRATIONS COURANTES DE LA BELGIQUE: PRÉSENTATION DÉTAILLÉE - DÉBIT (FRÉQUENCE TRIMESTRIELLE - À PARTIR DE 2007)

(millions d'euros)

	2007					2008
	année	I	II	III	IV	I
Biens et services	286.760	68.933	70.666	70.181	76.980	81.411
Marchandises	234.687	57.376	57.759	56.509	63.043	68.431
Marchandises générales	222.626	54.246	54.661	53.660	60.059	65.187
Travail à façon	10.782	2.883	2.825	2.420	2.652	2.866
Réparations de biens	226	31	28	130	37	131
Achats de biens dans les ports	907	185	210	264	249	180
Or non monétaire	146	31	35	35	46	67
Services	52.074	11.557	12.908	13.672	13.936	12.980
Transport	14.780	3.584	3.636	3.761	3.799	3.667
Trafic touristique	12.363	2.365	3.102	4.101	2.796	2.460
Communications	2.158	566	513	548	532	507
Construction	572	115	132	161	165	127
Assurances	562	147	139	152	125	172
Services financiers	2.112	492	432	577	609	602
Informatique et d'information	1.605	392	367	388	459	588
Redevances et droits de licence	1.326	329	339	376	282	322
Autres services liés au commerce	13.042	2.763	3.374	2.748	4.158	3.548
dont: Négoce international	0	0	0	0	0	0
Services personnels, culturels et relatifs aux loisirs	383	97	79	100	109	123
Services fournis ou reçus par les administrations publiques non dénommés ailleurs	147	26	66	28	24	77
Services non alloués	3.019	680	729	732	878	787
Revenus	59.181	14.347	13.926	15.644	15.263	14.336
Revenus du travail	1.950	432	547	442	531	421
Revenus de placements et d'investissements	57.226	13.915	13.379	15.202	14.731	13.915
Transferts courants	11.729	3.128	2.710	2.902	2.989	4.814
Transferts gouvernement	6.559	1.854	1.416	1.608	1.681	3.374
Transferts de l'autres secteurs	5.169	1.273	1.294	1.294	1.308	1.440
Total des opérations courantes	357.668	86.408	87.302	88.726	95.231	100.561

N.B.: Une rupture méthodologique apparaît à la suite de changements dans le matériel de base entre 2006 et 2007.

9.1.2.3 OPÉRATIONS COURANTES DE LA BELGIQUE: PRÉSENTATION DÉTAILLÉE - SOLDE (FRÉQUENCE TRIMESTRIELLE - JUSQUE 2006)

(millions d'euros)

	2005	2006	2004			2005				2006			
			II	III	IV	I	II	III	IV	I	II	III	IV
Biens et services	8.717	7.717	2.831	2.311	3.066	2.372	2.733	1.365	2.247	566	2.313	1.841	2.997
Marchandises	4.717	2.582	2.385	1.963	1.737	1.134	1.825	1.559	199	-1.062	1.529	1.242	873
Marchandises générales	2.574	250	1.838	1.473	1.281	720	1.253	1.081	-480	-1.650	973	702	225
Travail à façon	1.213	1.328	316	257	255	205	307	279	422	281	345	276	426
Réparations de biens	103	78	5	16	18	24	28	24	27	27	29	16	6
Achats de biens dans les ports	922	993	241	244	232	220	273	243	186	260	272	223	238
Or non monétaire	-95	-67	-15	-27	-49	-35	-36	-68	44	20	-90	25	-22
Services	4.000	5.135	446	348	1.329	1.238	908	-194	2.048	1.628	784	599	2.124
Transport	1.281	2.084	384	397	498	357	432	166	326	445	496	390	753
Voyages	-4.117	-4.154	-1.036	-1.610	-630	-623	-1.153	-1.733	-608	-598	-1.188	-1.634	-734
Communications	704	353	109	122	153	260	137	124	183	149	103	70	31
Construction	851	1.022	195	134	213	196	227	170	258	202	259	224	337
Assurances	262	301	67	23	54	36	74	57	95	50	86	90	75
Services financiers	-83	126	-30	-49	-46	-68	-36	10	11	-2	43	53	32
Services d'informatique et d'information	575	707	41	150	104	150	80	177	168	204	160	210	133
Redevances et droits de licence	251	369	17	-52	29	14	150	2	85	0	187	176	6
Autres services liés au commerce	3.193	3.131	458	930	641	722	757	499	1.215	936	373	644	1.178
dont:													
Négoce international	1.468	1.408	43	641	272	464	258	114	632	577	5	292	534
Services personnels, culturels et relatifs aux loisirs	42	48	-10	-10	11	-4	3	18	25	-5	16	28	9
Services fournis ou reçus par les administrations publiques non dénommés ailleurs	1.041	1.148	251	313	302	198	237	316	290	247	249	348	304
Revenus	4.233	6.037	4.224	-324	113	59	6.051	-1.171	-706	664	5.996	-567	-56
Revenus du travail	3.903	4.081	924	880	983	988	941	943	1.031	1.003	978	1.018	1.082
Revenus de placements et d'investissements	330	1.956	3.300	-1.204	-870	-929	5.110	-2.114	-1.737	-339	5.018	-1.585	-1.138
Transferts courants	-5.091	-5.322	-1.375	-1.437	-1.007	-1.569	-1.180	-1.249	-1.093	-1.580	-1.208	-1.469	-1.065
Administrations publiques	-3.771	-4.254	-968	-1.100	-646	-1.198	-869	-914	-790	-1.337	-959	-1.281	-677
Autres secteurs	-1.320	-1.068	-407	-337	-361	-371	-311	-335	-303	-243	-249	-188	-388
Total des opérations courantes	7.859	8.432	5.680	550	2.172	862	7.604	-1.055	448	-350	7.101	-195	1.876

N.B.: Etant donné que 2006 est une année de transition marquée par le passage à un nouveau système de collecte et de production de données, la qualité de celles-ci peut temporairement souffrir du changement de système.

9.1.2.3 OPÉRATIONS COURANTES DE LA BELGIQUE: PRÉSENTATION DÉTAILLÉE - SOLDE (FRÉQUENCE TRIMESTRIELLE - À PARTIR DE 2007)

(millions d'euros)

	2007					2008
	année	I	II	III	IV	I
Biens et services	6.141	3.689	2.682	1.335	-1.566	-1.983
Marchandises	1.502	1.577	1.578	738	-2.392	-4.317
Marchandises générales	-1.738	826	794	113	-3.471	-4.844
Travail à façon	2.709	632	635	557	885	475
Réparations de biens	227	77	98	-17	70	-83
Achats de biens dans les ports	362	66	78	113	106	185
Or non monétaire	-62	-23	-28	-28	17	-49
Services	4.639	2.112	1.104	597	826	2.334
Transport	3.177	595	961	692	927	825
Trafic touristique	-4.582	-676	-1.200	-1.562	-1.146	-967
Communications	529	174	101	137	117	203
Construction	219	50	102	17	48	47
Assurances	232	70	33	38	91	55
Services financiers	677	57	232	151	238	302
Informatique et d'information	551	162	138	145	107	83
Redevances et droits de licence	-629	-46	-163	-234	-186	-168
Autres services liés au commerce	3.448	1.328	660	1.008	452	1.382
dont: Négoce international	4.596	1.340	1.006	1.133	1.118	1.215
Services personnels, culturels et relatifs aux loisirs	-191	-42	-30	-54	-64	-25
Services fournis ou reçus par les administrations publiques non dénommés ailleurs	1.294	292	308	334	360	324
Services non alloués	-84	147	-37	-75	-119	272
Revenus	6.552	761	6.109	-407	89	820
Revenus du travail	3.811	902	896	981	1.031	960
Revenus de placements et d'investissements	2.741	-141	5.212	-1.388	-942	-141
Transferts courants	-5.654	-1.716	-1.439	-1.525	-976	-3.256
Transferts gouvernement	-4.316	-1.396	-1.013	-1.206	-699	-2.866
Transferts de l'autres secteurs	-1.341	-319	-426	-319	-277	-390
Total des opérations courantes	7.034	2.735	7.352	-596	-2.453	-4.419

N.B.: Une rupture méthodologique apparaît à la suite de changements dans le matériel de base entre 2006 et 2007.

9.1.2.4 OPÉRATIONS COURANTES DE LA BELGIQUE: PRÉSENTATION DÉTAILLÉE - CRÉDIT (FRÉQUENCE MENSUELLE - JUSQUE 2006)

(millions d'euros)

	2005		2006										
	déc.	jan.	fév.	mars	avril	mai	juin	juill.	août	sep.	oct.	nov.	déc.
Biens et services	22.447	21.475	21.590	25.065	21.150	23.248	23.874	22.073	20.207	23.158	24.400	23.470	21.697
Marchandises	18.188	17.585	17.844	21.125	17.220	19.547	19.857	17.632	16.246	19.549	19.969	19.996	17.397
Marchandises générales	16.986	16.493	16.702	19.869	16.304	18.160	18.458	16.487	15.275	18.156	18.647	18.744	16.261
Travail à façon	948	903	933	1.066	743	1.133	1.207	948	748	1.193	1.155	1.102	983
Réparations de biens	30	25	25	29	30	29	29	25	25	26	27	27	23
Achats de biens dans les ports	113	126	120	147	127	153	144	145	149	130	132	119	112
Or non monétaire	111	38	64	14	16	72	19	27	49	44	8	4	18
Services	4.259	3.890	3.746	3.940	3.930	3.701	4.017	4.441	3.961	3.609	4.431	3.474	4.300
Transport	1.040	1.002	918	1.073	1.014	1.054	1.062	1.055	1.038	971	1.060	1.064	1.148
Voyages	704	601	585	600	691	548	777	818	839	751	724	573	637
Communications	176	209	108	169	155	158	117	124	127	120	116	102	118
Construction	198	127	122	143	137	141	153	120	169	139	183	139	197
Assurances	75	44	60	58	55	66	77	77	69	47	59	62	63
Services financiers	255	245	221	245	246	230	239	269	224	210	266	245	237
Services d'informatique et d'information	201	217	190	194	195	182	186	206	173	190	195	185	175
Redevances et droits de licence	92	122	65	57	177	95	120	137	58	156	151	51	39
Autres services liés au commerce	1.295	1.152	1.310	1.222	1.088	1.023	1.079	1.439	1.062	844	1.465	880	1.471
dont:													
Négoce international	118	-9	351	235	-18	-53	76	282	59	-49	371	-201	364
Services personnels, culturels et relatifs aux loisirs	48	36	30	36	26	41	38	35	43	34	39	42	44
Services fournis ou reçus par les administrations publiques non dénommés ailleurs	175	135	137	143	146	163	169	161	159	147	173	131	171
Revenus	3.931	4.191	4.138	4.380	5.838	5.782	5.986	4.185	4.121	4.451	4.183	4.129	4.583
Revenus du travail	581	454	456	464	449	538	465	453	460	469	459	481	606
Revenus de placements et d'investissements	3.350	3.737	3.682	3.916	5.389	5.244	5.521	3.732	3.661	3.982	3.724	3.648	3.977
Transferts courants	1.014	470	624	595	572	599	604	555	483	444	543	550	972
Administrations publiques	465	125	215	166	165	179	233	152	97	113	213	170	559
Autres secteurs	549	345	409	429	407	420	371	403	386	331	330	380	413
Total des opérations courantes	27.392	26.136	26.352	30.040	27.560	29.629	30.464	26.813	24.811	28.053	29.126	28.149	27.252

N.B.: Etant donné que 2006 est une année de transition marquée par le passage à un nouveau système de collecte et de production de données, la qualité de celles-ci peut temporairement souffrir du changement de système.

9.1.2.4 OPÉRATIONS COURANTES DE LA BELGIQUE: PRÉSENTATION DÉTAILLÉE - CRÉDIT (FRÉQUENCE MENSUELLE - À PARTIR DE 2007)

(millions d'euros)

	2007										2008		
	mars	avril	mai	juin	juill.	août	sep.	oct.	nov.	déc.	jan.	fév.	mars
Biens et services	26.395	23.455	24.234	25.659	24.246	22.474	24.795	27.038	25.350	23.026	26.056	26.494	26.878
Marchandises	21.386	18.650	19.791	20.895	19.604	17.765	19.878	22.139	20.690	17.823	20.924	21.659	21.532
Marchandises générales	20.071	17.515	18.511	19.430	18.438	16.817	18.518	20.681	19.358	16.550	19.694	20.405	20.245
Travail à façon	1.177	1.006	1.136	1.318	1.013	778	1.186	1.314	1.157	1.067	1.086	1.114	1.141
Réparations de biens	47	46	38	42	36	34	43	37	38	33	15	16	17
Achats de biens dans les ports	88	81	104	103	113	135	128	103	123	128	125	115	125
Or non monétaire	3	2	2	3	3	1	3	3	15	45	4	10	4
Services	5.008	4.805	4.443	4.764	4.643	4.709	4.918	4.899	4.660	5.203	5.132	4.835	5.347
Transport	1.457	1.584	1.422	1.591	1.467	1.494	1.492	1.608	1.608	1.510	1.465	1.479	1.548
Trafic touristique	597	638	622	642	873	842	824	751	457	442	469	480	544
Communications	208	203	212	198	224	235	225	214	224	212	311	196	203
Construction	64	57	93	84	51	74	53	75	77	62	47	62	65
Assurances	80	51	55	65	66	62	63	80	56	81	73	65	88
Services financiers	225	189	192	283	273	182	273	377	217	254	359	253	293
Informatique et d'information	188	184	151	169	197	160	176	206	162	198	205	152	315
Redevances et droits de licence	55	88	54	34	42	17	83	45	22	29	94	34	27
Autres services liés au commerce	1.690	1.453	1.284	1.296	1.119	1.294	1.343	1.193	1.437	1.980	1.569	1.652	1.709
dont: Négoce international	546	530	376	100	359	436	337	371	357	390	362	500	353
Services personnels, culturels et relatifs aux loisirs	14	9	21	19	7	21	18	10	22	12	14	55	29
Services fournis ou reçus par les administrations publiques non dénommés ailleurs	108	120	126	128	122	120	121	127	128	129	131	129	141
Services non alloués	322	229	211	252	203	209	245	213	251	295	395	278	385
Revenus	5.220	6.649	6.555	6.830	5.015	4.912	5.310	4.993	4.907	5.451	4.998	4.929	5.228
Revenus du travail	450	450	533	460	486	467	470	472	481	609	461	457	463
Revenus de placements et d'investissements	4.770	6.199	6.022	6.370	4.529	4.446	4.840	4.521	4.426	4.842	4.537	4.472	4.765
Transferts courants	483	394	421	455	505	431	441	505	513	996	483	573	502
Transferts gouvernement	155	113	144	145	146	128	128	158	186	638	176	238	94
Transferts de l'autres secteurs	328	282	276	310	359	303	313	347	327	357	306	335	409
Total des opérations courantes	32.098	30.498	31.210	32.945	29.766	27.818	30.546	32.535	30.770	29.473	31.537	31.996	32.609

N.B.: Une rupture méthodologique apparaît à la suite de changements dans le matériel de base entre 2006 et 2007.

9.1.2.5 OPÉRATIONS COURANTES DE LA BELGIQUE: PRÉSENTATION DÉTAILLÉE - DÉBIT (FRÉQUENCE MENSUELLE - JUSQUE 2006)

(millions d'euros)

	2005		2006										
	déc.	jan.	fév.	mars	avril	mai	juin	juill.	août	sep.	oct.	nov.	déc.
Biens et services	22.672	21.669	20.900	24.995	20.708	22.550	22.701	20.617	20.819	22.161	22.907	22.642	21.021
Marchandises	19.135	18.191	17.853	21.572	17.141	18.904	19.050	16.519	17.022	18.644	19.343	19.499	17.647
Marchandises générales	18.206	17.310	16.887	20.517	16.474	17.610	17.865	15.531	16.227	17.458	18.196	18.468	16.763
Travail à façon	805	782	879	960	582	1.071	1.085	864	660	1.089	1.059	945	810
Réparations de biens	21	19	15	18	16	22	21	23	19	18	28	21	22
Achats de biens dans les ports	52	39	45	49	49	47	56	80	73	48	39	47	39
Or non monétaire	51	41	27	28	20	154	23	21	43	31	21	18	13
Services	3.537	3.478	3.047	3.423	3.567	3.646	3.651	4.098	3.797	3.517	3.564	3.143	3.374
Transport	931	843	786	919	857	912	865	838	948	888	830	828	861
Voyages	784	776	760	848	1.051	1.079	1.074	1.535	1.379	1.128	1.092	780	796
Communications	108	109	100	128	137	111	79	94	112	95	106	78	121
Construction	62	61	57	72	60	60	52	59	75	70	60	52	70
Assurances	36	31	36	45	26	36	50	31	31	41	35	30	44
Services financiers	256	288	196	229	220	226	226	253	201	196	249	237	230
Services d'informatique et d'information	177	135	144	118	129	142	132	150	102	107	116	175	131
Redevances et droits de licence	113	67	101	76	47	56	102	42	86	47	52	64	119
Autres services liés au commerce	970	1.064	809	875	946	950	921	1.042	799	860	937	807	894
dont:													
Négoce international	0	0	0	0	0	0	0	0	0	0	0	0	0
Services personnels, culturels et relatifs aux loisirs	34	36	30	41	24	29	36	21	27	36	35	42	39
Services fournis ou reçus par les administrations publiques non dénommés ailleurs	66	68	28	72	70	45	114	33	37	49	52	50	69
Revenus	4.145	3.985	3.914	4.146	3.837	3.803	3.970	4.385	4.305	4.634	4.221	4.154	4.576
Revenus du travail	222	122	122	127	120	226	128	124	123	117	118	118	228
Revenus de placements et d'investissements	3.923	3.863	3.792	4.019	3.717	3.577	3.842	4.261	4.182	4.517	4.103	4.036	4.348
Transferts courants	1.241	854	1.411	1.004	944	1.056	983	997	986	968	1.065	1.026	1.039
Administrations publiques	633	407	944	492	490	568	478	537	547	559	621	518	480
Autres secteurs	608	447	467	512	454	488	505	460	439	409	444	508	559
Total des opérations courantes	28.058	26.508	26.225	30.145	25.489	27.409	27.654	25.999	26.110	27.763	28.193	27.822	26.636

N.B.: Etant donné que 2006 est une année de transition marquée par le passage à un nouveau système de collecte et de production de données, la qualité de celles-ci peut temporairement souffrir du changement de système.

9.1.2.5 OPÉRATIONS COURANTES DE LA BELGIQUE: PRÉSENTATION DÉTAILLÉE - DÉBIT (FRÉQUENCE MENSUELLE - À PARTIR DE 2007)

(millions d'euros)

	2007										2008		
	mars	avril	mai	juin	juill.	août	sep.	oct.	nov.	déc.	jan.	fév.	mars
Biens et services	24.814	22.517	23.805	24.344	24.507	22.084	23.590	26.499	25.585	24.896	26.740	26.541	28.131
Marchandises	20.505	18.140	19.641	19.977	19.318	17.875	19.316	22.137	21.325	19.582	22.516	22.656	23.259
Marchandises générales	19.428	17.213	18.528	18.920	18.258	17.051	18.351	20.996	20.320	18.742	21.403	21.592	22.191
Travail à façon	999	845	1.019	962	843	723	855	1.035	880	737	927	970	970
Réparations de biens	9	10	9	9	116	7	7	8	18	11	109	10	12
Achats de biens dans les ports	59	62	74	74	88	83	93	82	92	74	56	63	62
Or non monétaire	11	11	12	12	13	11	10	15	15	16	21	21	25
Services	4.309	4.377	4.163	4.367	5.189	4.209	4.275	4.362	4.260	5.314	4.224	3.884	4.872
Transport	1.298	1.239	1.167	1.230	1.254	1.230	1.277	1.300	1.268	1.231	1.215	1.196	1.257
Trafic touristique	952	1.187	975	940	1.908	1.270	923	1.187	749	859	743	713	1.004
Communications	182	166	172	175	189	186	173	197	187	147	222	117	168
Construction	50	41	38	52	58	52	51	49	47	69	30	44	53
Assurances	53	44	40	54	51	50	51	38	44	43	39	45	88
Services financiers	149	160	144	128	230	111	237	190	209	210	304	140	158
Informatique et d'information	156	113	115	139	140	108	140	128	144	186	139	146	303
Redevances et droits de licence	108	113	105	121	160	83	133	99	79	104	115	96	111
Autres services liés au commerce	1.089	1.052	1.120	1.201	916	857	975	892	1.187	2.079	1.127	1.056	1.365
dont: Négoce international	0	0	0	0	0	0	0	0	0	0	0	0	0
Services personnels, culturels et relatifs aux loisirs	32	20	27	31	27	40	33	22	55	31	25	61	38
Services fournis ou reçus par les administrations publiques non dénommés ailleurs	3	13	37	17	6	7	16	8	4	13	9	23	46
Services non alloués	236	229	222	279	250	216	266	252	285	341	257	248	282
Revenus	4.930	4.654	4.600	4.672	5.139	5.062	5.443	4.932	5.024	5.307	4.743	4.664	4.930
Revenus du travail	152	146	253	148	136	144	161	136	142	252	136	132	153
Revenus de placements et d'investissements	4.778	4.508	4.347	4.524	5.003	4.917	5.282	4.795	4.882	5.054	4.607	4.532	4.777
Transferts courants	869	886	949	875	938	999	965	921	982	1.087	1.308	2.184	1.322
Transferts gouvernement	450	512	525	378	491	559	558	508	554	619	893	1.768	712
Transferts de l'autres secteurs	420	373	424	496	447	440	407	413	428	468	415	416	610
Total des opérations courantes	30.613	28.057	29.354	29.891	30.584	28.144	29.998	32.351	31.591	31.290	32.790	33.388	34.383

N.B.: Une rupture méthodologique apparaît à la suite de changements dans le matériel de base entre 2006 et 2007.

9.1.2.6 OPÉRATIONS COURANTES DE LA BELGIQUE: PRÉSENTATION DÉTAILLÉE - SOLDE (FRÉQUENCE MENSUELLE - JUSQUE 2006)

(millions d'euros)

	2005					2006							
	déc.	jan.	fév.	mars	avril	mai	juin	juill.	août	sep.	oct.	nov.	déc.
Biens et services	-225	-194	690	70	442	698	1.173	1.456	-612	997	1.493	828	676
Marchandises	-947	-606	-9	-447	79	643	807	1.113	-776	905	626	497	-250
Marchandises générales	-1.220	-817	-185	-648	-170	550	593	956	-952	698	451	276	-502
Travail à façon	143	121	54	106	161	62	122	84	88	104	96	157	173
Réparations de biens	9	6	10	11	14	7	8	2	6	8	-1	6	1
Achats de biens dans les ports	61	87	75	98	78	106	88	65	76	82	93	72	73
Or non monétaire	60	-3	37	-14	-4	-82	-4	6	6	13	-13	-14	5
Services	722	412	699	517	363	55	366	343	164	92	867	331	926
Transport	109	159	132	154	157	142	197	217	90	83	230	236	287
Voyages	-80	-175	-175	-248	-360	-531	-297	-717	-540	-377	-368	-207	-159
Communications	68	100	8	41	18	47	38	30	15	25	10	24	-3
Construction	136	66	65	71	77	81	101	61	94	69	123	87	127
Assurances	39	13	24	13	29	30	27	46	38	6	24	32	19
Services financiers	-1	-43	25	16	26	4	13	16	23	14	17	8	7
Services d'informatique et d'information	24	82	46	76	66	40	54	56	71	83	79	10	44
Redevances et droits de licence	-21	55	-36	-19	130	39	18	95	-28	109	99	-13	-80
Autres services liés au commerce	325	88	501	347	142	73	158	397	263	-16	528	73	577
dont:													
Négoce international	118	-9	351	235	-18	-53	76	282	59	-49	371	-201	364
Services personnels, culturels et relatifs aux loisirs	14	0	0	-5	2	12	2	14	16	-2	4	0	5
Services fournis ou reçus par les administrations publiques non dénommés ailleurs	109	67	109	71	76	118	55	128	122	98	121	81	102
Revenus	-214	206	224	234	2.001	1.979	2.016	-200	-184	-183	-38	-25	7
Revenus du travail	359	332	334	337	329	312	337	329	337	352	341	363	378
Revenus de placements et d'investissements	-573	-126	-110	-103	1.672	1.667	1.679	-529	-521	-535	-379	-388	-371
Transferts courants	-227	-384	-787	-409	-372	-457	-379	-442	-503	-524	-522	-476	-67
Administrations publiques	-168	-282	-729	-326	-325	-389	-245	-385	-450	-446	-408	-348	79
Autres secteurs	-59	-102	-58	-83	-47	-68	-134	-57	-53	-78	-114	-128	-146
Total des opérations courantes	-666	-372	127	-105	2.071	2.220	2.810	814	-1.299	290	933	327	616

N.B.: Etant donné que 2006 est une année de transition marquée par le passage à un nouveau système de collecte et de production de données, la qualité de celles-ci peut temporairement souffrir du changement de système.

9.1.2.6 OPÉRATIONS COURANTES DE LA BELGIQUE: PRÉSENTATION DÉTAILLÉE - SOLDE (FRÉQUENCE MENSUELLE - À PARTIR DE 2007)

(millions d'euros)

	2007										2008		
	mars	avril	mai	juin	juill.	août	sep.	oct.	nov.	déc.	jan.	fév.	mars
Biens et services	1.580	938	430	1.315	-261	391	1.205	539	-235	-1.870	-684	-47	-1.253
Marchandises	881	510	150	919	286	-110	562	2	-635	-1.759	-1.592	-997	-1.728
Marchandises générales	644	301	-17	510	180	-234	167	-316	-962	-2.193	-1.710	-1.188	-1.946
Travail à façon	178	161	118	356	171	55	331	279	277	330	160	144	171
Réparations de biens	38	36	29	32	-80	27	36	30	19	21	-94	6	5
Achats de biens dans les ports	29	20	30	29	25	52	35	21	31	54	69	53	63
Or non monétaire	-8	-9	-10	-9	-11	-10	-7	-12	0	29	-17	-12	-21
Services	699	428	280	396	-546	501	643	537	400	-111	908	951	475
Transport	159	345	255	362	213	264	215	308	341	279	250	284	291
Trafic touristique	-356	-549	-353	-298	-1.035	-427	-99	-436	-292	-417	-274	-232	-461
Communications	26	37	40	24	35	49	52	17	36	65	89	79	35
Construction	14	16	54	32	-7	22	2	26	30	-7	17	18	13
Assurances	27	7	15	11	15	11	12	42	11	38	35	20	0
Services financiers	76	29	47	155	43	72	36	187	7	44	55	112	135
Informatique et d'information	32	71	36	30	56	52	37	78	18	11	66	6	12
Redevances et droits de licence	-53	-25	-51	-87	-118	-66	-50	-54	-57	-75	-21	-63	-84
Autres services liés au commerce	600	401	164	95	203	437	368	301	250	-99	443	596	344
dont: Négoce international	546	530	376	100	359	436	337	371	357	390	362	500	353
Services personnels, culturels et relatifs aux loisirs	-18	-11	-7	-12	-21	-19	-15	-12	-33	-19	-11	-5	-9
Services fournis ou reçus par les administrations publiques non dénommés ailleurs	105	107	89	112	116	113	105	119	124	116	122	106	95
Services non alloués	86	0	-11	-27	-47	-7	-21	-38	-34	-46	138	30	104
Revenus	290	1.995	1.955	2.158	-124	-149	-133	61	-117	145	255	266	299
Revenus du travail	298	304	281	312	350	322	309	336	339	357	325	325	310
Revenus de placements et d'investissements	-8	1.691	1.675	1.846	-474	-472	-442	-274	-456	-212	-70	-59	-11
Transferts courants	-387	-491	-528	-419	-433	-568	-524	-415	-469	-91	-825	-1.611	-820
Transferts gouvernement	-294	-400	-381	-233	-345	-431	-431	-350	-368	19	-717	-1.530	-619
Transferts de l'autres secteurs	-92	-92	-148	-186	-88	-137	-94	-66	-101	-110	-108	-81	-201
Total des opérations courantes	1.484	2.441	1.856	3.054	-818	-327	548	184	-821	-1.817	-1.254	-1.392	-1.773

N.B.: Une rupture méthodologique apparaît à la suite de changements dans le matériel de base entre 2006 et 2007.

9.1.2.7 OPÉRATIONS COURANTES DE LA BELGIQUE: PRÉSENTATION DÉTAILLÉE - CRÉDIT (FRÉQUENCE MENSUELLE CUMULÉE - JUSQUE 2006)

(millions d'euros)

	2005		2006										
	déc.	jan.	fév.	mars	avril	mai	juin	juill.	août	sep.	oct.	nov.	déc.
Biens et services	256.498	21.475	43.065	68.130	89.280	112.528	136.402	158.475	178.682	201.840	226.240	249.710	271.407
Marchandises	211.341	17.585	35.429	56.554	73.774	93.321	113.178	130.810	147.056	166.605	186.574	206.570	223.967
Marchandises générales	197.910	16.493	33.195	53.064	69.368	87.528	105.986	122.473	137.748	155.904	174.551	193.295	209.556
Travail à façon	11.531	903	1.836	2.902	3.645	4.778	5.985	6.933	7.681	8.874	10.029	11.131	12.114
Réparations de biens	311	25	50	79	109	138	167	192	217	243	270	297	320
Achats de biens dans les ports	1.427	126	246	393	520	673	817	962	1.111	1.241	1.373	1.492	1.604
Or non monétaire	162	38	102	116	132	204	223	250	299	343	351	355	373
Services	45.157	3.890	7.636	11.576	15.506	19.207	23.224	27.665	31.626	35.235	39.666	43.140	47.440
Transport	11.149	1.002	1.920	2.993	4.007	5.061	6.123	7.178	8.216	9.187	10.247	11.311	12.459
Voyages	7.932	601	1.186	1.786	2.477	3.025	3.802	4.620	5.459	6.210	6.934	7.507	8.144
Communications	1.769	209	317	486	641	799	916	1.040	1.167	1.287	1.403	1.505	1.623
Construction	1.533	127	249	392	529	670	823	943	1.112	1.251	1.434	1.573	1.770
Assurances	671	44	104	162	217	283	360	437	506	553	612	674	737
Services financiers	2.727	245	466	711	957	1.187	1.426	1.695	1.919	2.129	2.395	2.640	2.877
Services d'informatique et d'information	2.075	217	407	601	796	978	1.164	1.370	1.543	1.733	1.928	2.113	2.288
Redevances et droits de licence	1.095	122	187	244	421	516	636	773	831	987	1.138	1.189	1.228
Autres services liés au commerce	14.133	1.152	2.462	3.684	4.772	5.795	6.874	8.313	9.375	10.219	11.684	12.564	14.035
dont:													
Négoce international	1.468	-9	342	577	559	506	582	864	923	874	1.245	1.044	1.408
Services personnels, culturels et relatifs aux loisirs	417	36	66	102	128	169	207	242	285	319	358	400	444
Services fournis ou reçus par les administrations publiques non dénommés ailleurs	1.656	135	272	415	561	724	893	1.054	1.213	1.360	1.533	1.664	1.835
Revenus	47.366	4.191	8.329	12.709	18.547	24.329	30.315	34.500	38.621	43.072	47.255	51.384	55.967
Revenus du travail	5.522	454	910	1.374	1.823	2.361	2.826	3.279	3.739	4.208	4.667	5.148	5.754
Revenus de placements et d'investissements	41.844	3.737	7.419	11.335	16.724	21.968	27.489	31.221	34.882	38.864	42.588	46.236	50.213
Transferts courants	7.530	470	1.094	1.689	2.261	2.860	3.464	4.019	4.502	4.946	5.489	6.039	7.011
Administrations publiques	2.657	125	340	506	671	850	1.083	1.235	1.332	1.445	1.658	1.828	2.387
Autres secteurs	4.873	345	754	1.183	1.590	2.010	2.381	2.784	3.170	3.501	3.831	4.211	4.624
Total des opérations courantes	311.394	26.136	52.488	82.528	110.088	139.717	170.181	196.994	221.805	249.858	278.984	307.133	334.385

N.B.: Etant donné que 2006 est une année de transition marquée par le passage à un nouveau système de collecte et de production de données, la qualité de celles-ci peut temporairement souffrir du changement de système.

9.1.2.7 OPÉRATIONS COURANTES DE LA BELGIQUE: PRÉSENTATION DÉTAILLÉE - CRÉDIT (FRÉQUENCE MENSUELLE CUMULÉE - À PARTIR DE 2007)

(millions d'euros)

	2007										2008		
	mars	avril	mai	juin	juill.	août	sep.	oct.	nov.	déc.	jan.	fév.	mars
Biens et services	72.623	96.078	120.312	145.971	170.217	192.691	217.486	244.524	269.874	292.900	26.056	52.550	79.428
Marchandises	58.953	77.603	97.394	118.289	137.893	155.658	175.536	197.675	218.365	236.188	20.924	42.583	64.115
Marchandises générales	55.072	72.587	91.098	110.528	128.966	145.783	164.301	184.982	204.340	220.890	19.694	40.099	60.344
Travail à façon	3.514	4.520	5.656	6.974	7.987	8.765	9.951	11.265	12.422	13.489	1.086	2.200	3.341
Réparations de biens	108	154	192	234	270	304	347	384	422	455	15	31	48
Achats de biens dans les ports	250	331	435	538	651	786	914	1.017	1.140	1.268	125	240	365
Or non monétaire	8	10	12	15	18	19	22	25	40	85	4	14	18
Services	13.669	18.474	22.917	27.681	32.324	37.033	41.951	46.850	51.510	56.713	5.132	9.967	15.314
Transport	4.179	5.763	7.185	8.776	10.243	11.737	13.229	14.837	16.445	17.955	1.465	2.944	4.492
Trafic touristique	1.689	2.327	2.949	3.591	4.464	5.306	6.130	6.881	7.338	7.780	469	949	1.493
Communications	741	944	1.156	1.354	1.578	1.813	2.038	2.252	2.476	2.688	311	507	710
Construction	165	222	315	399	450	524	577	652	729	791	47	109	174
Assurances	217	268	323	388	454	516	579	659	715	796	73	138	226
Services financiers	550	739	931	1.214	1.487	1.669	1.942	2.319	2.536	2.790	359	612	905
Informatique et d'information	554	738	889	1.058	1.255	1.415	1.591	1.797	1.959	2.157	205	357	672
Redevances et droits de licence	283	371	425	459	501	518	601	646	668	697	94	128	155
Autres services liés au commerce	4.091	5.544	6.828	8.124	9.243	10.537	11.880	13.073	14.510	16.490	1.569	3.221	4.930
dont: Négoce international	1.340	1.870	2.246	2.346	2.705	3.141	3.478	3.849	4.206	4.596	362	862	1.215
Services personnels, culturels et relatifs aux loisirs	56	65	86	105	112	133	151	161	183	195	14	69	98
Services fournis ou reçus par les administrations publiques non dénommés ailleurs	318	438	564	692	814	934	1.055	1.182	1.310	1.439	131	260	401
Services non alloués	826	1.055	1.266	1.518	1.721	1.930	2.175	2.388	2.639	2.934	395	673	1.058
Revenus	15.109	21.758	28.313	35.143	40.158	45.070	50.380	55.373	60.280	65.731	4.998	9.927	15.155
Revenus du travail	1.334	1.784	2.317	2.777	3.263	3.730	4.200	4.672	5.153	5.762	461	918	1.381
Revenus de placements et d'investissements	13.774	19.973	25.995	32.365	36.894	41.340	46.180	50.701	55.127	59.969	4.537	9.009	13.774
Transferts courants	1.412	1.806	2.227	2.682	3.187	3.618	4.059	4.564	5.077	6.073	483	1.056	1.558
Transferts gouvernement	458	571	715	860	1.006	1.134	1.262	1.420	1.606	2.244	176	414	508
Transferts de l'autres secteurs	954	1.236	1.512	1.822	2.181	2.484	2.797	3.144	3.471	3.828	306	641	1.050
Total des opérations courantes	89.143	119.641	150.851	183.796	213.562	241.380	271.926	304.461	335.231	364.704	31.537	63.533	96.142

N.B.: Une rupture méthodologique apparaît à la suite de changements dans le matériel de base entre 2006 et 2007.

9.1.2.8 OPÉRATIONS COURANTES DE LA BELGIQUE: PRÉSENTATION DÉTAILLÉE - DÉBIT (FRÉQUENCE MENSUELLE CUMULÉE - JUSQUE 2006)

(millions d'euros)

	2005		2006										
	déc.	jan.	fév.	mars	avril	mai	juin	juill.	août	sep.	oct.	nov.	déc.
Biens et services	247.781	21.669	42.569	67.564	88.272	110.822	133.523	154.140	174.959	197.120	220.027	242.669	263.690
Marchandises	206.624	18.191	36.044	57.616	74.757	93.661	112.711	129.230	146.252	164.896	184.239	203.738	221.385
Marchandises générales	195.336	17.310	34.197	54.714	71.188	88.798	106.663	122.194	138.421	155.879	174.075	192.543	209.306
Travail à façon	10.318	782	1.661	2.621	3.203	4.274	5.359	6.223	6.883	7.972	9.031	9.976	10.786
Réparations de biens	208	19	34	52	68	90	111	134	153	171	199	220	242
Achats de biens dans les ports	505	39	84	133	182	229	285	365	438	486	525	572	611
Or non monétaire	257	41	68	96	116	270	293	314	357	388	409	427	440
Services	41.157	3.478	6.525	9.948	13.515	17.161	20.812	24.910	28.707	32.224	35.788	38.931	42.305
Transport	9.868	843	1.629	2.548	3.405	4.317	5.182	6.020	6.968	7.856	8.686	9.514	10.375
Voyages	12.049	776	1.536	2.384	3.435	4.514	5.588	7.123	8.502	9.630	10.722	11.502	12.298
Communications	1.065	109	209	337	474	585	664	758	870	965	1.071	1.149	1.270
Construction	682	61	118	190	250	310	362	421	496	566	626	678	748
Assurances	409	31	67	112	138	174	224	255	286	327	362	392	436
Services financiers	2.810	288	484	713	933	1.159	1.385	1.638	1.839	2.035	2.284	2.521	2.751
Services d'informatique et d'information	1.500	135	279	397	526	668	800	950	1.052	1.159	1.275	1.450	1.581
Redevances et droits de licence	844	67	168	244	291	347	449	491	577	624	676	740	859
Autres services liés au commerce	10.940	1.064	1.873	2.748	3.694	4.644	5.565	6.607	7.406	8.266	9.203	10.010	10.904
dont:													
Négoce international	0	0	0	0	0	0	0	0	0	0	0	0	0
Services personnels, culturels et relatifs aux loisirs	375	36	66	107	131	160	196	217	244	280	315	357	396
Services fournis ou reçus par les administrations publiques non dénommés ailleurs	615	68	96	168	238	283	397	430	467	516	568	618	687
Revenus	43.133	3.985	7.899	12.045	15.882	19.685	23.655	28.040	32.345	36.979	41.200	45.354	49.930
Revenus du travail	1.619	122	244	371	491	717	845	969	1.092	1.209	1.327	1.445	1.673
Revenus de placements et d'investissements	41.514	3.863	7.655	11.674	15.391	18.968	22.810	27.071	31.253	35.770	39.873	43.909	48.257
Transferts courants	12.621	854	2.265	3.269	4.213	5.269	6.252	7.249	8.235	9.203	10.268	11.294	12.333
Administrations publiques	6.428	407	1.351	1.843	2.333	2.901	3.379	3.916	4.463	5.022	5.643	6.161	6.641
Autres secteurs	6.193	447	914	1.426	1.880	2.368	2.873	3.333	3.772	4.181	4.625	5.133	5.692
Total des opérations courantes	303.535	26.508	52.733	82.878	108.367	135.776	163.430	189.429	215.539	243.302	271.495	299.317	325.953

N.B.: Etant donné que 2006 est une année de transition marquée par le passage à un nouveau système de collecte et de production de données, la qualité de celles-ci peut temporairement souffrir du changement de système.

9.1.2.8 OPÉRATIONS COURANTES DE LA BELGIQUE: PRÉSENTATION DÉTAILLÉE - DÉBIT (FRÉQUENCE MENSUELLE CUMULÉE - À PARTIR DE 2007)

(millions d'euros)

	2007										2008		
	mars	avril	mai	juin	juill.	août	sep.	oct.	nov.	déc.	jan.	fév.	mars
Biens et services	68.933	91.450	115.255	139.599	164.106	186.190	209.780	236.279	261.864	286.760	26.740	53.281	81.412
Marchandises	57.376	75.516	95.157	115.134	134.452	152.327	171.643	193.780	215.105	234.687	22.516	45.172	68.431
Marchandises générales	54.247	71.460	89.988	108.908	127.166	144.217	162.568	183.564	203.884	222.626	21.403	42.995	65.186
Travail à façon	2.883	3.728	4.747	5.709	6.552	7.275	8.130	9.165	10.045	10.782	927	1.897	2.867
Réparations de biens	31	41	50	59	175	182	189	197	215	226	109	119	131
Achats de biens dans les ports	185	247	321	395	483	566	659	741	833	907	56	119	181
Or non monétaire	31	42	54	66	79	90	100	115	130	146	21	42	67
Services	11.558	15.935	20.098	24.465	29.654	33.863	38.138	42.500	46.760	52.074	4.224	8.108	12.980
Transport	3.584	4.823	5.990	7.220	8.474	9.704	10.981	12.281	13.549	14.780	1.215	2.411	3.668
Trafic touristique	2.365	3.552	4.527	5.467	7.375	8.645	9.568	10.755	11.504	12.363	743	1.456	2.460
Communications	566	732	904	1.079	1.268	1.454	1.627	1.824	2.011	2.158	222	339	507
Construction	115	156	194	246	304	356	407	456	503	572	30	74	127
Assurances	147	191	231	285	336	386	437	475	519	562	39	84	172
Services financiers	493	653	797	925	1.155	1.266	1.503	1.693	1.902	2.112	304	444	602
Informatique et d'information	392	505	620	759	899	1.007	1.147	1.275	1.419	1.605	139	285	588
Redevances et droits de licence	329	442	547	668	828	911	1.044	1.143	1.222	1.326	115	211	322
Autres services liés au commerce	2.763	3.815	4.935	6.136	7.052	7.909	8.884	9.776	10.963	13.042	1.127	2.183	3.548
dont: Négoce international	0	0	0	0	0	0	0	0	0	0	0	0	0
Services personnels, culturels et relatifs aux loisirs	97	117	144	175	202	242	275	297	352	383	25	86	124
Services fournis ou reçus par les administrations publiques non dénommés ailleurs	26	39	76	93	99	106	122	130	134	147	9	32	78
Services non alloués	679	908	1.130	1.409	1.659	1.875	2.141	2.393	2.678	3.019	257	505	787
Revenus	14.348	19.002	23.602	28.274	33.413	38.475	43.918	48.850	53.874	59.181	4.743	9.407	14.337
Revenus du travail	432	578	831	979	1.115	1.259	1.420	1.556	1.698	1.950	136	268	421
Revenus de placements et d'investissements	13.914	18.422	22.769	27.293	32.296	37.213	42.495	47.290	52.172	57.226	4.607	9.139	13.916
Transferts courants	3.127	4.013	4.962	5.837	6.775	7.774	8.739	9.660	10.642	11.729	1.308	3.492	4.814
Transferts gouvernement	1.855	2.367	2.892	3.270	3.761	4.320	4.878	5.386	5.940	6.559	893	2.661	3.373
Transferts de l'autres secteurs	1.273	1.646	2.070	2.566	3.013	3.453	3.860	4.273	4.701	5.169	415	831	1.441
Total des opérations courantes	86.408	114.465	143.819	173.710	204.294	232.438	262.436	294.787	326.378	357.668	32.790	66.178	100.561

9.1.2.9 OPÉRATIONS COURANTES DE LA BELGIQUE: PRÉSENTATION DÉTAILLÉE - SOLDE (FRÉQUENCE MENSUELLE CUMULÉE - JUSQUE 2006)

(millions d'euros)

	2005		2006										
	déc.	jan.	fév.	mars	avril	mai	juin	juill.	août	sep.	oct.	nov.	déc.
Biens et services	8.717	-194	496	566	1.008	1.706	2.879	4.335	3.723	4.720	6.213	7.041	7.717
Marchandises	4.717	-606	-615	-1.062	-983	-340	467	1.580	804	1.709	2.335	2.832	2.582
Marchandises générales	2.574	-817	-1.002	-1.650	-1.820	-1.270	-677	279	-673	25	476	752	250
Travail à façon	1.213	121	175	281	442	504	626	710	798	902	998	1.155	1.328
Réparations de biens	103	6	16	27	41	48	56	58	64	72	71	77	78
Achats de biens dans les ports	922	87	162	260	338	444	532	597	673	755	848	920	993
Or non monétaire	-95	-3	34	20	16	-66	-70	-64	-58	-45	-58	-72	-67
Services	4.000	412	1.111	1.628	1.991	2.046	2.412	2.755	2.919	3.011	3.878	4.209	5.135
Transport	1.281	159	291	445	602	744	941	1.158	1.248	1.331	1.561	1.797	2.084
Voyages	-4.117	-175	-350	-598	-958	-1.489	-1.786	-2.503	-3.043	-3.420	-3.788	-3.995	-4.154
Communications	704	100	108	149	167	214	252	282	297	322	332	356	353
Construction	851	66	131	202	279	360	461	522	616	685	808	895	1.022
Assurances	262	13	37	50	79	109	136	182	220	226	250	282	301
Services financiers	-83	-43	-18	-2	24	28	41	57	80	94	111	119	126
Services d'informatique et d'information	575	82	128	204	270	310	364	420	491	574	653	663	707
Redevances et droits de licence	251	55	19	0	130	169	187	282	254	363	462	449	369
Autres services liés au commerce	3.193	88	589	936	1.078	1.151	1.309	1.706	1.969	1.953	2.481	2.554	3.131
dont:													
Négoce international	1.468	-9	342	577	559	506	582	864	923	874	1.245	1.044	1.408
Services personnels, culturels et relatifs aux loisirs	42	0	0	-5	-3	9	11	25	41	39	43	43	48
Services fournis ou reçus par les administrations publiques non dénommés ailleurs	1.041	67	176	247	323	441	496	624	746	844	965	1.046	1.148
Revenus	4.233	206	430	664	2.665	4.644	6.660	6.460	6.276	6.093	6.055	6.030	6.037
Revenus du travail	3.903	332	666	1.003	1.332	1.644	1.981	2.310	2.647	2.999	3.340	3.703	4.081
Revenus de placements et d'investissements	330	-126	-236	-339	1.333	3.000	4.679	4.150	3.629	3.094	2.715	2.327	1.956
Transferts courants	-5.091	-384	-1.171	-1.580	-1.952	-2.409	-2.788	-3.230	-3.733	-4.257	-4.779	-5.255	-5.322
Administrations publiques	-3.771	-282	-1.011	-1.337	-1.662	-2.051	-2.296	-2.681	-3.131	-3.577	-3.985	-4.333	-4.254
Autres secteurs	-1.320	-102	-160	-243	-290	-358	-492	-549	-602	-680	-794	-922	-1.068
Total des opérations courantes	7.859	-372	-245	-350	1.721	3.941	6.751	7.565	6.266	6.556	7.489	7.816	8.432

N.B.: Etant donné que 2006 est une année de transition marquée par le passage à un nouveau système de collecte et de production de données, la qualité de celles-ci peut temporairement souffrir du changement de système.

9.1.2.9 OPÉRATIONS COURANTES DE LA BELGIQUE: PRÉSENTATION DÉTAILLÉE - SOLDE (FRÉQUENCE MENSUELLE CUMULÉE - À PARTIR DE 2007)

(millions d'euros)

	2007										2008		
	mars	avril	mai	juin	juill.	août	sep.	oct.	nov.	déc.	jan.	fév.	mars
Biens et services	3.689	4.627	5.057	6.372	6.111	6.502	7.707	8.246	8.011	6.141	-684	-731	-1.984
Marchandises	1.577	2.087	2.237	3.156	3.442	3.332	3.894	3.896	3.261	1.502	-1.592	-2.589	-4.317
Marchandises générales	826	1.127	1.110	1.620	1.800	1.566	1.733	1.417	455	-1.738	-1.710	-2.898	-4.844
Travail à façon	631	792	910	1.266	1.437	1.492	1.823	2.102	2.379	2.709	160	304	475
Réparations de biens	77	113	142	174	94	121	157	187	206	227	-94	-88	-83
Achats de biens dans les ports	65	85	115	144	169	221	256	277	308	362	69	122	185
Or non monétaire	-23	-32	-42	-51	-62	-72	-79	-91	-91	-62	-17	-29	-50
Services	2.111	2.539	2.819	3.215	2.669	3.170	3.813	4.350	4.750	4.639	908	1.859	2.334
Transport	595	940	1.195	1.557	1.770	2.034	2.249	2.557	2.898	3.177	250	534	825
Trafic touristique	-676	-1.225	-1.578	-1.876	-2.911	-3.338	-3.437	-3.873	-4.165	-4.582	-274	-506	-967
Communications	174	211	251	275	310	359	411	428	464	529	89	168	203
Construction	51	67	121	153	146	168	170	196	226	219	17	35	48
Assurances	70	77	92	103	118	129	141	183	194	232	35	55	55
Services financiers	57	86	133	288	331	403	439	626	633	677	55	167	302
Informatique et d'information	162	233	269	299	355	407	444	522	540	551	66	72	84
Redevances et droits de licence	-46	-71	-122	-209	-327	-393	-443	-497	-554	-629	-21	-84	-168
Autres services liés au commerce	1.328	1.729	1.893	1.988	2.191	2.628	2.996	3.297	3.547	3.448	443	1.039	1.383
dont: Négoce international	1.340	1.870	2.246	2.346	2.705	3.141	3.478	3.849	4.206	4.596	362	862	1.215
Services personnels, culturels et relatifs aux loisirs	-42	-53	-60	-72	-93	-112	-127	-139	-172	-191	-11	-16	-25
Services fournis ou reçus par les administrations publiques non dénommés ailleurs	293	400	489	601	717	830	935	1.054	1.178	1.294	122	228	323
Services non alloués	147	147	136	109	62	55	34	-4	-38	-84	138	168	272
Revenus	761	2.756	4.711	6.869	6.745	6.596	6.463	6.524	6.407	6.552	255	521	820
Revenus du travail	901	1.205	1.486	1.798	2.148	2.470	2.779	3.115	3.454	3.811	325	650	960
Revenus de placements et d'investissements	-141	1.550	3.225	5.071	4.597	4.125	3.683	3.409	2.953	2.741	-70	-129	-140
Transferts courants	-1.716	-2.207	-2.735	-3.154	-3.587	-4.155	-4.679	-5.094	-5.563	-5.654	-825	-2.436	-3.256
Transferts gouvernement	-1.396	-1.796	-2.177	-2.410	-2.755	-3.186	-3.617	-3.967	-4.335	-4.316	-717	-2.247	-2.866
Transferts de l'autres secteurs	-319	-411	-559	-745	-833	-970	-1.064	-1.130	-1.231	-1.341	-108	-189	-390
Total des opérations courantes	2.734	5.175	7.031	10.085	9.267	8.940	9.488	9.672	8.851	7.034	-1.254	-2.646	-4.419

N.B.: Une rupture méthodologique apparaît à la suite de changements dans le matériel de base entre 2006 et 2007.

9.1.3 COMPTE DE CAPITAL ET D'OPÉRATIONS FINANCIÈRES DE LA BELGIQUE: PRÉSENTATION DÉTAILLÉE

9.1.3.1 COMPTE DE CAPITAL ET D'OPÉRATIONS FINANCIÈRES DE LA BELGIQUE: PRÉSENTATION DÉTAILLÉE - SOLDE (JUSQUE 2006)

(millions d'euros)

	2005					2006							
	déc.	jan.	fév.	mars	avril	mai	juin	juill.	août	sep.	oct.	nov.	déc.
Mouvements de capitaux	-106	-103	-51	-88	-31	-47	-44	-62	-50	-61	-38	-57	296
Transferts de capital	-32	-28	-34	-28	-35	-38	-32	-39	-30	-30	-29	-35	-35
Acquisitions et cessions d'actifs non financiers non produits	-74	-75	-17	-60	4	-9	-12	-23	-20	-31	-9	-22	331
Opérations financières	-104	67	-133	691	-1.344	-2.106	-3.725	5	1.536	22	-1.725	311	-1.872
Investissements directs	111	1.793	208	-7.599	3.385	-2.926	-350	6.818	1.028	1.884	-2.849	626	4.153
De la Belgique à l'étranger ¹	-3.218	-8.661	-718	-11.564	-2.277	-2.014	6.565	-8.817	-2.733	-1.486	-5.064	-1.631	-6.376
Capital social	-3.893	-7.288	-749	-1.493	-1.314	-1.173	-385	3.143	110	-1.308	-1.926	-496	-821
Bénéfices réinvestis	-360	-458	-458	-458	-39	-39	-39	-389	-389	-389	-360	-360	-360
Autres transactions	1.035	-915	489	-9.613	-924	-802	6.989	-11.571	-2.454	211	-2.778	-775	-5.195
De l'étranger en Belgique ²	3.329	10.454	926	3.965	5.662	-912	-6.915	15.635	3.761	3.370	2.215	2.257	10.529
Capital social	6.162	16.050	893	5.778	4.322	2.096	-5.798	12.995	3.386	2.804	811	1.874	7.484
Bénéfices réinvestis	1.122	931	931	931	-1.683	-1.683	-1.683	994	994	994	991	991	991
Autres transactions	-3.955	-6.527	-898	-2.744	3.023	-1.325	566	1.646	-619	-428	413	-608	2.054
Investissements de portefeuille	-2.595	2.556	-3.678	1.196	-5.971	-954	-10.017	3.563	4.824	-2.723	-1.360	4.462	608
Avoirs ³	-1.509	-4.063	-3.785	-1.450	-2.199	-3.074	-8.124	4.268	-1.172	-2.591	1.241	-1.443	849
Engagements ⁴	-1.086	6.619	107	2.646	-3.772	2.120	-1.893	-705	5.996	-132	-2.601	5.905	-241
Produits financiers dérivés	-354	53	39	-404	-474	425	-59	-50	575	371	57	561	-388
Autres opérations financières	1.946	-3.779	3.252	7.504	1.740	952	6.775	-10.356	-4.449	25	2.030	-5.043	-6.169
Avoirs	-6.009	-5.304	5.658	-4.100	-4.750	-5.700	14.833	-11.932	3.781	176	-15.997	-19.518	-28.660
Crédits commerciaux	489	-107	-672	-721	68	514	-162	364	973	-1.259	-837	-67	432
Autres	-6.498	-5.197	6.330	-3.379	-4.818	-6.214	14.995	-12.296	2.808	1.435	-15.160	-19.451	-29.092
Engagements	7.955	1.525	-2.406	11.604	6.490	6.652	-8.058	1.576	-8.230	-151	18.027	14.475	22.491
Crédits commerciaux	275	-736	543	659	-660	-105	442	-302	-598	1.008	319	137	132
Autres	7.680	2.261	-2.949	10.945	7.150	6.757	-8.500	1.878	-7.632	-1.159	17.708	14.338	22.359
Avoirs de réserve de la BNB	788	-556	46	-6	-24	397	-74	30	-442	465	397	-295	-76
Total des opérations en capital et financières	-210	-36	-184	603	-1.375	-2.153	-3.769	-57	1.486	-39	-1.763	254	-1.576

N.B.: Etant donné que 2006 est une année de transition marquée par le passage à un nouveau système de collecte et de production de données, la qualité de celles-ci peut temporairement souffrir du changement de système. La publication des statistiques relatives aux composantes du compte des opérations financières pour l'année 2007, hors avoirs de réserve de la Banque nationale de Belgique, est temporairement suspendue suite d'une part au changement de méthode dans les procédures de collecte, basées dorénavant exclusivement sur des enquêtes organisées avec des fréquences différentes, d'autre part au changement d'ordre méthodologique dans la production des résultats pour certaines de ces composantes.

¹ Investissements directs à l'étranger: est considérée comme une opération d'investissement direct à l'étranger toute variation d'un avoir sur le reste du monde détenu par un résident de l'UEBL dans le cadre d'une relation d'investissement direct.

² Investissements directs en UEBl: est considérée comme une opération d'investissement direct en UEBl toute variation d'un engagement vis-à-vis du reste du monde contracté par un résident de l'UEBL dans le cadre d'une relation d'investissement direct.

³ Avoirs: opérations sur titres autres que belges. Signe -: augmentation des avoirs des résidents.

⁴ Engagements: opérations sur titres belges. Signe -: diminution des avoirs des non-résidents.

9.1.3.1 COMPTE DE CAPITAL ET D'OPÉRATIONS FINANCIÈRES DE LA BELGIQUE: PRÉSENTATION DÉTAILLÉE - SOLDE (À PARTIR DE 2007)

(millions d'euros)

	2007										2008		
	mars	avril	mai	juin	juill.	août	sep.	oct.	nov.	déc.	jan.	fév.	mars
Mouvements de capitaux	-14	-99	44	-103	-96	-52	-76	-58	-65	-390	-162	-57	-84
Transferts de capital	24	-7	-7	0	-3	-3	-3	-1	-1	-72	24	24	24
Acquisitions et cessions d'actifs non financiers non produits	-38	-92	52	-102	-93	-49	-72	-57	-64	-318	-186	-81	-108
Opérations financières	-1.555	-1.667	-1.915	-1.730	33	2.310	-1.236	-1.793	-125	2.320	-42	95	3.211
Investissements directs	-5.673	566	5.961	-11.124	2.746	12	5.208	-7.181	341	-6.614	7.098	2.328	-913
De la Belgique à l'étranger	-3.112	3.782	1.149	-8.363	8.975	-4.515	-1.550	-7.582	-3.542	-28.881	-23.973	-1.047	15.145
Capital social	-1.369	-344	-884	477	9	-1.142	2.285	-14.710	-1.345	-4.178	-23.557	-145	-420
Bénéfices réinvestis	-458	-39	-39	-39	-389	-389	-389	-360	-360	-360	-458	-458	-458
Autres transactions	-1.285	4.165	2.071	-8.801	9.354	-2.984	-3.446	7.488	-1.837	-24.343	42	-444	16.023
De l'étranger en Belgique	-2.561	-3.216	4.812	-2.761	-6.229	4.528	6.757	401	3.884	22.266	31.071	3.376	-16.057
Capital social	2.178	2.946	3.998	2.542	-12.689	-141	4.769	-2.009	2.055	23.733	27.609	-1.595	-17.171
Bénéfices réinvestis	931	-1.683	-1.683	-1.683	994	994	994	991	991	991	931	931	931
Autres transactions	-5.670	-4.479	2.497	-3.619	5.467	3.675	995	1.420	837	-2.458	2.531	4.040	183
Investissements de portefeuille	14.539	-1.115	-7.387	1.997	1.670	-4.388	-1.905	-17.959	2.967	1.344	2.100	-824	86
Avoirs	8.010	-5.432	-7.334	-4.970	-3.805	-5.574	-2.181	-19.666	1.614	-2.564	2.452	-2.943	5.788
Engagements	6.529	4.317	-53	6.967	5.475	1.186	276	1.707	1.353	3.908	-352	2.119	-5.702
Produits financiers dérivés	-424	-761	639	-2.129	261	845	237	367	-135	567	1.272	562	319
Autres opérations financières	-10.308	-365	-990	9.478	-4.296	5.464	-4.235	23.082	-3.236	7.254	-10.886	-1.803	3.849
Avoirs	-8.735	5.690	-41.687	-3.542	14.948	-24.680	4.858	-36.194	2.106	2.018	-66.538	252	37.821
Crédits commerciaux	-1.571	3.985	-1.058	-1.482	829	989	-516	-1.395	342	1.189	-581	-670	-30
Autres	-7.165	1.705	-40.629	-2.060	14.119	-25.669	5.374	-34.799	1.765	829	-65.957	922	37.851
Engagements	-1.573	-6.055	40.697	13.019	-19.244	30.144	-9.093	59.276	-5.342	5.236	55.652	-2.055	-33.972
Crédits commerciaux	429	-1.893	1.480	997	-900	-865	-1.608	1.794	-243	630	-454	547	640
Autres	-2.002	-4.163	39.218	12.022	-18.334	31.000	-7.485	57.483	-5.099	4.606	56.106	-2.602	-34.608
Avoirs de réserve de la BNB	312	9	-139	48	-348	376	-541	-102	-63	-231	374	-168	-131
Total des opérations en capital et financières	-1.569	-1.765	-1.871	-1.833	-63	2.257	-1.312	-1.851	-190	1.930	-204	38	3.126

N.B.: Une rupture méthodologique apparaît à la suite de changements dans le matériel de base entre 2006 et 2007.

9.1.3.2 COMPTE DE CAPITAL ET D'OPÉRATIONS FINANCIÈRES DE LA BELGIQUE: PRÉSENTATION DÉTAILLÉE - SOLDE CUMULÉ (JUSQUE 2006)

(millions d'euros)

	2005					2006							
	déc.	jan.	fév.	mars	avril	mai	juin	juill.	août	sep.	oct.	nov.	déc.
Mouvements de capitaux	-722	-103	-154	-242	-273	-320	-364	-426	-476	-537	-575	-632	-336
Transferts de capital	-508	-28	-62	-90	-125	-163	-195	-234	-264	-294	-323	-358	-393
Acquisitions et cessions d'actifs non financiers non produits	-214	-75	-92	-152	-148	-157	-169	-192	-212	-243	-252	-274	57
Opérations financières	-7.321	67	-66	625	-719	-2.825	-6.550	-6.545	-5.009	-4.987	-6.712	-6.401	-8.273
Investissements directs	1.377	1.793	2.001	-5.598	-2.213	-5.139	-5.489	1.329	2.357	4.241	1.392	2.018	6.171
De la Belgique à l'étranger ¹	-26.262	-8.661	-9.379	-20.943	-23.220	-25.234	-18.669	-27.486	-30.219	-31.705	-36.769	-38.400	-44.776
Capital social	-16.879	-7.288	-8.037	-9.530	-10.844	-12.017	-12.402	-9.259	-9.149	-10.457	-12.383	-12.879	-13.700
Bénéfices réinvestis	-3.738	-458	-916	-1.374	-1.413	-1.452	-1.491	-1.880	-2.269	-2.658	-3.018	-3.378	-3.738
Autres transactions	-5.645	-915	-426	-10.039	-10.963	-11.765	-4.776	-16.347	-18.801	-18.590	-21.368	-22.143	-27.338
De l'étranger en Belgique ²	27.639	10.454	11.380	15.345	21.007	20.095	13.180	28.815	32.576	35.946	38.161	40.418	50.947
Capital social	24.737	16.050	16.943	22.721	27.043	29.139	23.341	36.336	39.722	42.526	43.337	45.211	52.695
Bénéfices réinvestis	4.188	931	1.862	2.793	1.110	-573	-2.256	-1.262	-268	726	1.717	2.708	3.699
Autres transactions	-1.286	-6.527	-7.425	-10.169	-7.146	-8.471	-7.905	-6.259	-6.878	-7.306	-6.893	-7.501	-5.447
Investissements de portefeuille	-35.577	2.556	-1.122	74	-5.897	-6.851	-16.868	-13.305	-8.481	-11.204	-12.564	-8.102	-7.494
Avoirs ³	-34.109	-4.063	-7.848	-9.298	-11.497	-14.571	-22.695	-18.427	-19.599	-22.190	-20.949	-22.392	-21.543
Engagements ⁴	-1.468	6.619	6.726	9.372	5.600	7.720	5.827	5.122	11.118	10.986	8.385	14.290	14.049
Produits financiers dérivés	-4.352	53	92	-312	-786	-361	-420	-470	105	476	533	1.094	706
Autres opérations financières	29.462	-3.779	-527	6.977	8.717	9.669	16.444	6.088	1.639	1.664	3.694	-1.349	-7.518
Avoirs	-69.139	-5.304	354	-3.746	-8.496	-14.196	637	-11.295	-7.514	-7.338	-23.335	-42.853	-71.513
Crédits commerciaux	-1.493	-107	-779	-1.500	-1.432	-918	-1.080	-716	257	-1.002	-1.839	-1.906	-1.474
Autres	-67.646	-5.197	1.133	-2.246	-7.064	-13.278	1.717	-10.579	-7.771	-6.336	-21.496	-40.947	-70.039
Engagements	98.601	1.525	-881	10.723	17.213	23.865	15.807	17.383	9.153	9.002	27.029	41.504	63.995
Crédits commerciaux	935	-736	-193	466	-194	-299	143	-159	-757	251	570	707	839
Autres	97.666	2.261	-688	10.257	17.407	24.164	15.664	17.542	9.910	8.751	26.459	40.797	63.156
Avoirs de réserve de la BNB	1.769	-556	-510	-516	-540	-143	-217	-187	-629	-164	233	-62	-138
Total des opérations en capital et financières	-8.043	-36	-220	383	-992	-3.145	-6.914	-6.971	-5.485	-5.524	-7.287	-7.033	-8.609

N.B.: Etant donné que 2006 est une année de transition marquée par le passage à un nouveau système de collecte et de production de données, la qualité de celles-ci peut temporairement souffrir du changement de système. La publication des statistiques relatives aux composantes du compte des opérations financières pour l'année 2007, hors avoirs de réserve de la Banque nationale de Belgique, est temporairement suspendue suite d'une part au changement de méthode dans les procédures de collecte, basées dorénavant exclusivement sur des enquêtes organisées avec des fréquences différentes, d'autre part au changement d'ordre méthodologique dans la production des résultats pour certaines de ces composantes.

¹ Investissements directs à l'étranger: est considérée comme une opération d'investissement direct à l'étranger toute variation d'un avoir sur le reste du monde détenu par un résident de l'UEBL dans le cadre d'une relation d'investissement direct.

² Investissements directs en UEBl: est considérée comme une opération d'investissement direct en UEBl toute variation d'un engagement vis-à-vis du reste du monde contracté par un résident de l'UEBl dans le cadre d'une relation d'investissement direct.

³ Avoirs: opérations sur titres autres que belges. Signe -: augmentation des avoirs des résidents.

⁴ Engagements: opérations sur titres belges. Signe -: diminution des avoirs des non-résidents.

9.1.3.2 COMPTE DE CAPITAL ET D'OPÉRATIONS FINANCIÈRES DE LA BELGIQUE: PRÉSENTATION DÉTAILLÉE - SOLDE CUMULÉ (À PARTIR DE 2007)

(millions d'euros)

	2007										2008		
	mars	avril	mai	juin	juill.	août	sep.	oct.	nov.	déc.	jan.	fév.	mars
Mouvements de capitaux	57	-42	2	-101	-197	-249	-325	-383	-448	-838	-162	-219	-303
Transferts de capital	56	49	42	42	39	36	33	32	31	-41	24	48	72
Acquisitions et cessions d'actifs non financiers non produits	1	-91	-39	-141	-234	-283	-355	-412	-476	-794	-186	-267	-375
Opérations financières	-4.157	-5.824	-7.739	-9.469	-9.436	-7.126	-8.362	-10.155	-10.280	-7.960	-42	53	3.264
Investissements directs	2.931	3.497	9.458	-1.666	1.080	1.092	6.300	-881	-540	-7.154	7.098	9.426	8.513
De la Belgique à l'étranger	1.221	5.003	6.152	-2.211	6.764	2.249	699	-6.883	-10.425	-39.306	-23.973	-25.020	-9.875
Capital social	-2.676	-3.020	-3.904	-3.427	-3.418	-4.560	-2.275	-16.985	-18.330	-22.508	-23.557	-23.702	-24.122
Bénéfices réinvestis	-1.374	-1.413	-1.452	-1.491	-1.880	-2.269	-2.658	-3.018	-3.378	-3.738	-458	-916	-1.374
Autres transactions	5.271	9.436	11.507	2.706	12.060	9.076	5.630	13.118	11.281	-13.062	42	-402	15.621
De l'étranger en Belgique	1.710	-1.506	3.306	545	-5.684	-1.156	5.601	6.002	9.886	32.152	31.071	34.447	18.390
Capital social	3.362	6.308	10.306	12.848	159	18	4.787	2.778	4.833	28.566	27.609	26.014	8.843
Bénéfices réinvestis	2.793	1.110	-573	-2.256	-1.262	-268	726	1.717	2.708	3.699	931	1.862	2.793
Autres transactions	-4.444	-8.923	-6.426	-10.045	-4.578	-903	92	1.512	2.349	-109	2.531	6.571	6.754
Investissements de portefeuille	7.351	6.236	-1.151	846	2.516	-1.872	-3.777	-21.736	-18.769	-17.425	2.100	1.276	1.362
Avoirs	-1.717	-7.149	-14.483	-19.453	-23.258	-28.832	-31.013	-50.679	-49.065	-51.629	2.452	-491	5.297
Engagements	9.068	13.385	13.332	20.299	25.774	26.960	27.236	28.943	30.296	34.204	-352	1.767	-3.935
Produits financiers dérivés	811	50	689	-1.440	-1.179	-334	-97	270	135	702	1.272	1.834	2.153
Autres opérations financières	-15.376	-15.741	-16.731	-7.253	-11.549	-6.085	-10.320	12.762	9.526	16.780	-10.886	-12.689	-8.840
Avoirs	-35.767	-30.077	-71.764	-75.306	-60.358	-85.038	-80.180	-116.374	-114.268	-112.250	-66.538	-66.286	-28.465
Crédits commerciaux	-1.877	2.108	1.050	-432	397	1.386	870	-525	-183	1.006	-581	-1.251	-1.281
Autres	-33.891	-32.186	-72.815	-74.875	-60.756	-86.425	-81.051	-115.850	-114.085	-113.256	-65.957	-65.035	-27.184
Engagements	20.391	14.336	55.033	68.052	48.808	78.952	69.859	129.135	123.793	129.029	55.652	53.597	19.625
Crédits commerciaux	687	-1.206	274	1.271	371	-494	-2.102	-308	-551	79	-454	93	733
Autres	19.704	15.541	54.759	66.781	48.447	79.447	71.962	129.445	124.346	128.952	56.106	53.504	18.896
Avoirs de réserve de la BNB	126	135	-4	44	-304	72	-469	-571	-634	-865	374	206	75
Total des opérations en capital et financières	-4.100	-5.865	-7.736	-9.569	-9.632	-7.375	-8.687	-10.538	-10.728	-8.798	-204	-166	2.960

N.B.: Une rupture méthodologique apparaît à la suite de changements dans le matériel de base entre 2006 et 2007.

10. Cours de change

10.1 COURS DE CHANGE DE RÉFÉRENCE DE L'EURO

(unités de monnaie nationale, moyennes journalières)

	Dollar des Etats-Unis	Yen japonais	Couronne danoise	Couronne suédoise	Livre sterling	Couronne norvégienne	Couronne tchèque	Couronne estonienne	Forint hongrois	Zloty polonais	Franc suisse	Dollar canadien
1999	1,0658	121,32	7,4355	8,8075	0,6587	8,3104	36,884	15,6466	252,77	4,2274	1,6003	1,5840
2000	0,9236	99,47	7,4538	8,4452	0,6095	8,1129	35,599	15,6466	260,04	4,0082	1,5579	1,3706
2001	0,8956	108,68	7,4521	9,2551	0,6219	8,0484	34,068	15,6466	256,59	3,6721	1,5105	1,3864
2002	0,9456	118,06	7,4305	9,1611	0,6288	7,5086	30,804	15,6466	242,96	3,8574	1,4670	1,4838
2003	1,1312	130,97	7,4307	9,1242	0,6920	8,0033	31,846	15,6466	253,62	4,3996	1,5212	1,5817
2004	1,2439	134,44	7,4399	9,1243	0,6787	8,3697	31,891	15,6466	251,66	4,5268	1,5438	1,6167
2005	1,2441	136,85	7,4518	9,2822	0,6838	8,0092	29,782	15,6466	248,05	4,0230	1,5483	1,5087
2006	1,2556	146,02	7,4591	9,2544	0,6817	8,0472	28,342	15,6466	264,26	3,8959	1,5729	1,4237
2007	1,3705	161,25	7,4506	9,2501	0,6843	8,0165	27,766	15,6466	251,35	3,7837	1,6427	1,4678
2006 II	1,2582	143,81	7,4580	9,2979	0,6878	7,8314	28,378	15,6466	266,83	3,9482	1,5631	1,4108
III	1,2743	148,09	7,4604	9,2304	0,6798	8,0604	28,337	15,6466	275,41	3,9537	1,5768	1,4283
IV	1,2887	151,72	7,4557	9,1350	0,6731	8,2712	28,044	15,6466	260,25	3,8478	1,5928	1,4669
2007 I	1,3106	156,43	7,4524	9,1894	0,6706	8,1690	28,037	15,6466	252,32	3,8863	1,6162	1,5357
II	1,3481	162,89	7,4500	9,2573	0,6788	8,1060	28,272	15,6466	248,31	3,8005	1,6478	1,4791
III	1,3738	161,90	7,4446	9,2639	0,6800	7,9175	27,941	15,6466	251,82	3,7900	1,6473	1,4374
IV	1,4486	163,83	7,4557	9,2899	0,7078	7,8778	26,826	15,6466	252,86	3,6584	1,6596	1,4201
2008 I	1,4976	157,80	7,4534	9,3996	0,7570	7,9583	25,564	15,6466	259,30	3,5759	1,6014	1,5022
II	1,5622	163,35	7,4599	9,3517	0,7929	7,9401	24,830	15,6466	248,04	3,4070	1,6114	1,5769
2007 juin	1,3419	164,55	7,4452	9,3290	0,6756	8,0590	28,546	15,6466	250,29	3,8074	1,6543	1,4293
juillet	1,3716	166,76	7,4410	9,1842	0,6744	7,9380	28,359	15,6466	246,90	3,7682	1,6567	1,4417
août	1,3622	159,05	7,4429	9,3231	0,6777	7,9735	27,860	15,6466	255,20	3,8116	1,6383	1,4420
septembre	1,3896	159,82	7,4506	9,2835	0,6889	7,8306	27,573	15,6466	253,33	3,7891	1,6474	1,4273
octobre	1,4227	164,95	7,4534	9,1735	0,6961	7,6963	27,335	15,6466	251,02	3,7062	1,6706	1,3891
novembre	1,4684	162,89	7,4543	9,2889	0,7090	7,9519	26,732	15,6466	254,50	3,6575	1,6485	1,4163
décembre	1,4570	163,55	7,4599	9,4319	0,7206	8,0117	26,317	15,6466	253,18	3,6015	1,6592	1,4620
2008 janvier	1,4718	158,68	7,4505	9,4314	0,7472	7,9566	26,050	15,6466	256,03	3,6091	1,6203	1,4862
février	1,4748	157,97	7,4540	9,3642	0,7509	7,9480	25,377	15,6466	262,15	3,5768	1,6080	1,4740
mars	1,5527	156,59	7,4561	9,4020	0,7749	7,9717	25,208	15,6466	259,94	3,5363	1,5720	1,5519
avril	1,5750	161,56	7,4603	9,3699	0,7949	7,9629	25,064	15,6466	253,75	3,4421	1,5964	1,5965
mai	1,5557	162,31	7,4609	9,3106	0,7921	7,8648	25,100	15,6466	247,69	3,4038	1,6247	1,5530
juin	1,5553	166,26	7,4586	9,3739	0,7915	7,9915	24,316	15,6466	242,42	3,3736	1,6139	1,5803

Source: BCE Calculs: BNB

10.1 COURS DE CHANGE DE RÉFÉRENCE DE L'EURO (SUITE)

(unités de monnaie nationale, moyennes journalières)

	Dollar australien	Dollar néo-zélandais	Rand sud-africain	Lev bulgare	Dollar de Hong Kong	Couronne islandaise	Won sud-coréen	Litas lituanien	Lats letton	Nouveau leu roumain	Dollar de Singapour	Couronne slovaque
1999	1,6523	2,0145	6,5172									
2000	1,5889	2,0288	6,3882									
2001	1,7319	2,1300	7,6873	1,9482	6,9855	87,42	1.154,83	3,5823	0,5601		1,6039	43,300
2002	1,7376	2,0366	9,9072	1,9492	7,3750	86,18	1.175,50	3,4594	0,5810		1,6912	42,694
2003	1,7379	1,9438	8,5317	1,9490	8,8079	86,65	1.346,90	3,4527	0,6407		1,9703	41,489
2004	1,6905	1,8731	8,0092	1,9533	9,6881	87,14	1.422,62	3,4529	0,6652		2,1016	40,022
2005	1,6320	1,7660	7,9183	1,9558	9,6768	78,23	1.273,61	3,4528	0,6962	3,6209	2,0702	38,599
2006	1,6668	1,9373	8,5312	1,9558	9,7545	87,76	1.198,58	3,4528	0,6962	3,5258	1,9941	37,234
2007	1,6348	1,8627	9,6596	1,9558	10,6912	87,63	1.272,99	3,4528	0,7001	3,3353	2,0636	33,775
2006 II	1,6838	2,0172	8,1745	1,9558	9,7618	92,72	1.194,34	3,4528	0,6960	3,5172	1,9989	37,690
III	1,6831	2,0079	9,1094	1,9558	9,9109	91,21	1.217,10	3,4528	0,6960	3,5415	2,0125	37,842
IV	1,6740	1,9143	9,4458	1,9558	10,0269	88,94	1.209,29	3,4528	0,6969	3,4791	2,0091	35,929
2007 I	1,6670	1,8836	9,4919	1,9558	10,2334	89,28	1.230,80	3,4528	0,7023	3,3812	2,0073	34,347
II	1,6214	1,8188	9,5688	1,9558	10,5372	85,82	1.252,05	3,4528	0,6986	3,2789	2,0562	33,751
III	1,6229	1,8508	9,7645	1,9558	10,7250	86,71	1.274,31	3,4528	0,6988	3,2321	2,0841	33,579
IV	1,6279	1,8965	9,8088	1,9558	11,2639	88,69	1.334,12	3,4528	0,7005	3,4489	2,1061	33,424
2008 I	1,6533	1,8960	11,2736	1,9558	11,6737	100,79	1.430,84	3,4528	0,6973	3,6887	2,1107	33,069
II	1,6559	2,0129	12,1648	1,9558	12,1845	119,09	1.590,82	3,4528	0,6997	3,6521	2,1346	31,403
2007 juin	1,5930	1,7738	9,6198	1,9558	10,4854	84,26	1.245,39	3,4528	0,6963	3,2243	2,0619	34,002
juillet	1,5809	1,7446	9,5712	1,9558	10,7247	83,16	1.259,70	3,4528	0,6969	3,1345	2,0789	33,326
août	1,6442	1,8786	9,8391	1,9558	10,6469	88,46	1.273,37	3,4528	0,6978	3,2246	2,0744	33,603
septembre	1,6445	1,9358	9,8912	1,9558	10,8151	88,59	1.291,46	3,4528	0,7020	3,3481	2,1009	33,829
octobre	1,5837	1,8739	9,6371	1,9558	11,0327	86,30	1.301,67	3,4528	0,7030	3,3537	2,0849	33,624
novembre	1,6373	1,9231	9,8553	1,9558	11,4211	89,34	1.348,46	3,4528	0,7005	3,4739	2,1242	33,232
décembre	1,6703	1,8930	9,9626	1,9558	11,3619	90,82	1.356,79	3,4528	0,6975	3,5351	2,1108	33,404
2008 janvier	1,6694	1,9054	10,3101	1,9558	11,4863	94,50	1.387,66	3,4528	0,6982	3,6937	2,1062	33,546
février	1,6156	1,8513	11,2899	1,9558	11,4996	98,06	1.392,57	3,4528	0,6967	3,6557	2,0808	33,085
mars	1,6763	1,9344	12,3712	1,9558	12,0832	111,66	1.523,14	3,4528	0,6970	3,7194	2,1489	32,499
avril	1,6933	1,9960	12,2729	1,9558	12,2728	116,65	1.555,98	3,4528	0,6974	3,6428	2,1493	32,374
mai	1,6382	2,0011	11,8696	1,9558	12,1341	117,46	1.613,18	3,4528	0,6987	3,6583	2,1259	31,466
juin	1,6343	2,0424	12,3467	1,9558	12,1425	123,28	1.604,95	3,4528	0,7032	3,6556	2,1278	30,322

Sources: BCE Calculs: BNB

10.1 COURS DE CHANGE DE RÉFÉRENCE DE L'EURO (SUITE)

(en unités de monnaie nationale, moyennes journalières)

	Nouvelle livre turque	Kuna croate	Rouble russe	Yuan renminbi chinois	Roupie indonésienne	Ringgit malaisien	Peso philippin	Baht thaïlandais	Peso mexicain	Real brésilien
2005	1,6771									
2006	1,8090	7,3247	34,112	10,0096	11.512,37	4,6044	64,379	47,594		
2007	1,7865	7,3376	35,018	10,4178	12.528,33	4,7076	63,026	44,214		
2006 II	1,8473	7,2786	34,189	10,0815	11.479,67	4,5853	65,819	47,981		
III	1,9118	7,3109	34,160	10,1506	11.626,90	4,6786	65,356	48,015		
IV	1,8781	7,3657	34,271	10,1339	11.771,01	4,6734	64,108	47,109		
2007 I	1,8492	7,3656	34,479	10,1688	11.934,33	4,5842	63,609	44,538		
II	1,8029	7,3494	34,859	10,3476	12.082,62	4,6204	63,134	44,011		
III	1,7685	7,3080	35,035	10,3834	12.705,62	4,7608	63,035	43,220		
IV	1,7261	7,3281	35,695	10,7699	13.374,03	4,8612	62,330	45,097		
2008 I	1,8036	7,2852	36,310	10,7268	13.861,78	4,8324	61,211	46,461		
II	1,9717	7,2556	36,911	10,8687	14.460,45	5,0183	67,174	50,437	16,2919	2,5882
2007 juin	1,7728	7,3313	34,774	10,2415	12.056,30	4,6237	61,968	43,492		
juillet	1,7574	7,2947	35,029	10,3899	12.441,28	4,7184	62,418	41,870		
août	1,7921	7,3161	34,921	10,3162	12.765,65	4,7457	62,862	43,337		
septembre	1,7536	7,3134	35,172	10,4533	12.927,37	4,8249	63,911	44,570		
octobre	1,7089	7,3284	35,401	10,6741	12.945,80	4,8005	62,894	44,898		
novembre	1,7498	7,3365	35,917	10,8957	13.608,92	4,9279	63,271	46,120		
décembre	1,7195	7,3178	35,793	10,7404	13.620,45	4,8576	60,556	44,153		
2008 janvier	1,7322	7,3155	36,030	10,6568	13.839,19	4,8090	60,079	44,758		
février	1,7632	7,2707	36,136	10,5682	13.542,26	4,7548	59,845	46,085	15,8786	2,5516
mars	1,9309	7,2662	36,826	10,9833	14.241,09	4,9455	64,031	48,848	16,6678	2,6445
avril	2,0500	7,2654	37,049	11,0237	14.497,21	4,9819	65,790	49,752	16,5608	2,6602
mai	1,9408	7,2539	36,904	10,8462	14.436,99	5,0081	66,895	49,942	16,2402	2,5824
juin	1,9206	7,2469	36,772	10,7287	14.445,41	5,0666	68,903	51,649	16,0617	2,5185

Source: BCE Calculs: BNB

10.2 MÉCANISME DES COURS DE CHANGE - II

10.2.1 COURS-PIVOT DE L'EURO ET COURS D'INTERVENTION OBLIGATOIRES

(unités de monnaie nationale, date de changement)

	1999	2004	2005		2007
	1 jan.	28 juin	2 mai	28 nov.	19 mars
Danemark					
Maximum	7,62824	7,62824	7,62824	7,62824	7,62824
Taux central	7,46038	7,46038	7,46038	7,46038	7,46038
Minimum	7,29252	7,29252	7,29252	7,29252	7,29252
Estonie					
Maximum	-	17,9936	17,9936	17,9936	17,9936
Taux central	-	15,6466	15,6466	15,6466	15,6466
Minimum	-	13,2996	13,2996	13,2996	13,2996
Lituanie					
Maximum	-	3,97072	3,97072	3,97072	3,97072
Taux central	-	3,45280	3,45280	3,45280	3,45280
Minimum	-	2,93488	2,93488	2,93488	2,93488
Lettonie					
Maximum	-	-	0,808225	0,808225	0,808225
Taux central	-	-	0,702804	0,702804	0,702804
Minimum	-	-	0,597383	0,597383	0,597383
Slovaquie					
Maximum	-	-	-	44,2233	40,7588
Taux central	-	-	-	38,4550	35,4424
Minimum	-	-	-	32,6868	30,1260

Source: BCE Calculs: BCE

N.B.: Les cours limites supérieurs et inférieurs pour la couronne danoise sont fixés à 2,25 p.c. du cours-pivot et pour les autres monnaies à 15 p.c.

10.2.2 PRIME OU DÉCOTE VIS-À-VIS DE L'EURO

(moyennes journalières)

	Couronne danoise	Couronne estonienne	Litas lituanien	Lats letton	Couronne slovaque
1999	-0,33				
2000	-0,09				
2001	-0,11				
2002	-0,40				
2003	-0,40				
2004	-0,27				
2005	-0,11	0,00	0,00		
2006	-0,02	0,00	0,00	-0,93	-3,17
2007	-0,13	0,00	0,00	-0,39	-6,32
2006 II	-0,03	0,00	0,00	-0,96	-1,99
III	0,00	0,00	0,00	-0,97	-1,59
IV	-0,06	0,00	0,00	-0,85	-6,57
2007 I	-0,11	0,00	0,00	-0,07	-9,53
II	-0,14	0,00	0,00	-0,60	-4,77
III	-0,21	0,00	0,00	-0,57	-5,26
IV	-0,06	0,00	0,00	-0,32	-5,70
2008 I	-0,09	0,00	0,00	-0,78	-6,70
II	-0,01	0,00	0,00	-0,44	-11,40
2007 juin	-0,20	0,00	0,00	-0,93	-4,06
juillet	-0,26	0,00	0,00	-0,83	-5,97
août	-0,23	0,00	0,00	-0,71	-5,19
septembre	-0,13	0,00	0,00	-0,11	-4,55
octobre	-0,09	0,00	0,00	0,03	-5,13
novembre	-0,08	0,00	0,00	-0,33	-6,24
décembre	-0,01	0,00	0,00	-0,75	-5,75
2008 janvier	-0,13	0,00	0,00	-0,66	-5,35
février	-0,09	0,00	0,00	-0,87	-6,65
mars	-0,06	0,00	0,00	-0,83	-8,30
avril	0,00	0,00	0,00	-0,77	-8,66
mai	0,01	0,00	0,00	-0,59	-11,22
juin	-0,02	0,00	0,00	0,06	-14,45

Source: BCE Calculs: BNB

N.B.: Formule = $\frac{((\text{Cours} - \text{Pivot}) \times 100)}{\text{Pivot}}$ où -Cours = cours de change de la monnaie étrangère vis-à-vis de l'euro (concertation de 14h15). -Pivot = cours pivot de cette monnaie vis-à-vis de l'euro.

10.3 TAUX DE CHANGE EFFECTIF NOMINAL

(indices année 1990 = 100)

	Euro	Dollar australien	Dollar canadien	Franc suisse	Couronne danoise	Livre sterling	Yen japonais	Couronne norvégienne	Dollar néo-zélandais	Couronne suédoise	Dollar des Etats-Unis
1998	119,33	107,30	99,86	104,44	106,84	99,39	79,70	104,66	115,95	103,40	99,16
1999	112,40	107,49	98,76	102,44	104,86	98,12	91,38	103,10	111,20	101,05	96,54
2000	100,00	100,00	100,00	100,00	100,00	100,00	100,00	100,00	100,00	100,00	100,00
2001	101,91	93,85	97,66	103,99	101,53	98,68	91,99	102,84	98,50	91,85	106,60
2002	105,11	96,88	95,67	108,68	102,57	99,28	87,26	111,62	106,43	93,77	105,24
2003	117,24	106,15	103,99	109,69	106,68	94,87	87,38	109,21	120,09	98,89	93,84
2004	121,40	112,98	109,46	109,71	107,86	98,96	89,14	105,60	127,45	100,59	86,90
2005	120,78	115,90	117,24	109,19	107,49	97,80	85,98	110,40	133,66	98,50	84,93
2006	121,69	115,14	125,27	107,88	107,58	98,50	80,29	110,31	123,94	99,11	83,88
2007	128,09	123,41	131,03	105,61	109,46	100,87	76,30	112,89	133,77	101,24	79,92
2006 II	121,55	113,90	126,40	108,46	107,55	97,43	81,46	113,31	118,83	98,43	83,37
III	122,63	115,18	126,47	108,02	107,81	99,25	79,91	110,37	120,50	99,68	83,13
IV	123,36	116,48	124,27	107,22	108,02	100,70	78,32	107,74	127,09	101,20	83,05
2007 I	124,83	118,37	120,56	106,22	108,49	101,80	76,80	109,63	130,45	100,97	83,28
II	127,35	123,82	128,27	105,05	109,27	101,44	74,91	111,39	136,34	100,98	81,27
III	128,08	124,50	133,99	105,31	109,49	101,53	76,09	114,35	134,62	101,03	79,28
IV	132,11	126,94	141,29	105,87	110,57	98,69	77,42	116,20	133,69	101,98	75,86
2008 I	135,20	126,43	137,11	110,84	111,83	92,84	82,44	116,32	135,01	101,96	74,45
II	140,03	130,25	135,58	111,61	113,10	89,92	82,11	118,13	130,12	104,01	73,56
2007 juin	127,13	125,81	132,37	104,52	109,30	101,81	73,77	112,06	139,22	100,05	81,07
juillet	128,14	127,89	133,51	104,78	109,44	102,51	73,54	113,92	142,41	101,95	79,81
août	127,32	122,20	132,48	105,62	109,40	101,64	77,12	113,30	132,28	100,16	79,72
septembre	128,79	123,40	135,98	105,52	109,64	100,44	77,62	115,83	129,16	100,99	78,32
octobre	130,53	129,57	142,52	104,64	109,89	99,93	75,85	118,33	133,69	102,72	76,60
novembre	132,58	126,92	143,25	106,75	110,76	98,85	78,36	115,37	132,26	102,29	74,83
décembre	133,22	124,34	138,11	106,21	111,07	97,29	78,04	114,91	135,11	100,93	76,15
2008 janvier	134,09	124,48	136,78	109,03	111,57	93,81	81,12	116,02	134,08	101,22	75,52
février	133,91	128,27	138,02	109,82	111,39	93,23	81,32	116,00	136,83	101,91	75,06
mars	137,59	126,53	136,53	113,67	112,54	91,47	84,89	116,94	134,11	102,74	72,78
avril	140,05	127,13	134,56	112,72	113,15	89,74	83,17	117,82	131,78	103,86	72,95
mai	139,80	131,28	137,18	110,58	112,93	89,89	82,58	119,10	130,35	104,33	73,56
juin	140,25	132,33	134,99	111,52	113,21	90,13	80,57	117,47	128,23	103,84	74,18

Source: BRI Calculs: BNB

10.4 TAUX DE CONVERSION IRRÉVOCABLES DE L'EURO

	1999	2001	2007	2008
	1 janvier	1 janvier	1 janvier	1 janvier
Franc belges	40,3399			
Mark allemand	1,95583			
Peseta espagnole	166,386			
Franc français	6,55957			
Punt irlandais	0,787564			
Lire italienne	1.936,27			
Franc luxembourgeois	40,3399			
Florin hollandais	2,20371			
Shilling autrichien	13,7603			
Escudo portugais	200,482			
Mark finlandais	5,94573			
Drachme grecque	-	340,750		
Tolar slovène	-	-	239,640	
Livre maltaise	-	-	-	0,429300
Livre chypriote	-	-	-	0,585274

Source: C.E.

N.B.: Cela concerne les taux de conversion fixés par la Commission Européenne en accordance avec l'article 109.L4 du Traité.

11. Finances publiques

11.1 BESOIN (-) OU CAPACITÉ (+) DE FINANCEMENT DES ADMINISTRATIONS PUBLIQUES

(millions d'euros et pourcentages du PIB)

	Pouvoir fédéral	Communautés et régions	Administrations locales	Administrations de sécurité sociale	Administrations publiques				Déficit (définition Maastricht)	
					Total	En p.c. du PIB		Total	Total	En p.c. du PIB
						dont:				
						Entité I	Entité II			
1998	-3.631,1	695,6	222,3	872,3	-1.840,9	-1,2	0,4	-0,8	-1.755,2	-0,8
1999	-3.724,9	921,2	44,6	1.553,8	-1.205,3	-0,9	0,4	-0,5	-1.187,6	-0,5
2000	-1.096,0	610,3	-726,7	1.345,3	132,9	0,1	0,0	0,1	238,2	0,1
2001	-2.257,7	1.953,3	-172,1	1.794,9	1.318,4	-0,2	0,7	0,5	1.457,7	0,6
2002	-602,2	-382,0	-475,5	1.359,6	-100,1	0,3	-0,3	0,0	33,0	0,0
2003	810,4	25,7	-185,9	-737,1	-86,9	0,0	-0,1	0,0	41,0	0,0
2004	-558,8	651,2	-458,9	152,8	-213,7	-0,1	0,1	-0,1	39,2	0,0
2005	-7.688,8	822,5	-386,3	-28,9	-7.281,5	-2,6	0,1	-2,4	-6.901,3	-2,3
2006	22,7	621,5	-717,0	971,1	898,3	0,3	0,0	0,3	1.096,0	0,3
2007	-3.517,1	940,4	15,2	1.866,1	-695,4	-0,5	0,3	-0,2	-574,3	-0,2

Sources: ICN, BNB

N.B.: Conformément au Règlement européen n° 2223/96, les comptes des administrations publiques sont établis selon la méthodologie SEC 1995. De plus amples informations sur les aspects conceptuels sont disponibles dans la publication de l'ICN "Comptes nationaux 1998 - Partie 2 - Comptes des administrations publiques". Les tableaux 11.2.1 à 11.2.5 sont élaborés à partir de cette source. Suite au Règlement (CE) n° 2558/2001, le déficit des administrations publiques selon la procédure concernant les déficits excessifs (Traité de Maastricht) n'est plus égal au besoin/capacité de financement des administrations publiques selon le SEC 1995 en raison du traitement différent réservé aux paiements d'intérêts résultant des accords de swaps et des accords de garantie de taux.

11.2 RECETTES, DÉPENSES ET BESOIN NET DE FINANCEMENT

11.2.1 RECETTES, DÉPENSES ET BESOIN DE FINANCEMENT DES ADMINISTRATIONS PUBLIQUES

(millions d'euros)

	1998	1999	2000	2001	2002	2003	2004	2005	2006	2007
Recettes										
Recettes fiscales et parafiscales	102.445,1	106.585,1	111.763,8	115.064,2	119.518,6	121.410,3	128.593,1	133.796,1	139.241,0	144.790,3
Impôts directs	39.738,2	40.311,9	42.969,3	44.733,3	45.817,5	45.797,7	48.349,9	51.134,1	52.362,5	54.341,3
dont ménages	31.546,2	32.108,1	34.322,3	36.125,5	37.091,0	37.237,7	38.486,7	40.056,3	39.942,4	41.550,4
dont sociétés	8.056,9	7.997,4	8.362,7	8.370,6	8.449,4	8.214,8	9.592,3	10.853,4	12.220,7	12.588,7
Impôts indirects	29.048,5	31.266,8	32.514,5	32.404,4	33.875,3	34.893,3	37.510,1	39.329,0	41.708,3	42.776,7
Cotisations sociales effectives	32.702,1	33.984,2	35.105,2	36.720,3	38.558,7	39.318,8	40.548,0	41.452,4	43.009,0	45.447,3
Impôts en capital	956,3	1.022,2	1.174,8	1.206,2	1.267,1	1.400,5	2.185,1	1.880,6	2.161,2	2.225,0
Recettes non fiscales et non parafiscales	11.085,0	11.519,5	11.922,6	13.404,5	13.735,5	18.979,3	13.650,7	15.307,1	15.239,1	16.000,8
Total Recettes	113.530,1	118.104,6	123.686,4	128.468,7	133.254,1	140.389,6	142.243,8	149.103,2	154.480,1	160.791,1
Dépenses										
Dépenses courantes à l'exclusion des charges d'intérêts	91.921,3	95.429,5	99.044,6	104.065,3	111.233,1	117.294,0	122.066,1	128.037,4	132.914,4	139.247,5
Rémunérations des salariés	26.836,0	28.031,9	29.039,0	30.326,2	32.531,5	33.833,1	34.720,8	36.186,2	37.480,7	39.062,7
Consommation intermédiaire et impôts payés	7.470,1	7.774,9	8.192,9	8.687,7	10.098,8	10.291,4	10.605,0	10.896,2	11.446,1	12.067,7
Prestations sociales	50.126,6	51.679,6	53.736,9	56.506,1	59.654,1	63.108,8	66.421,0	68.932,5	70.937,6	74.594,2
Soins de santé	12.521,2	13.207,5	13.999,3	15.026,7	15.372,2	16.744,5	18.052,8	18.896,1	19.278,6	20.315,2
Indemnités maladie-invalidité	2.634,8	2.721,8	2.839,6	3.023,3	3.207,7	3.366,1	3.485,4	3.636,4	3.846,0	4.165,2
Chômage	4.519,5	4.504,4	4.380,6	4.637,1	5.355,7	5.746,9	6.024,2	6.120,8	6.081,5	5.828,8
Prépensions et interruptions de carrière	1.414,5	1.411,8	1.398,7	1.426,7	1.496,4	1.615,5	1.726,8	1.813,0	1.910,2	2.016,0
Pensions	19.940,6	20.476,6	21.216,8	22.124,0	23.199,4	24.075,2	25.085,9	26.018,3	26.946,3	28.899,1
Allocations familiales	4.240,9	4.261,3	4.323,5	4.432,9	4.564,0	4.636,6	4.730,5	4.845,3	5.015,1	5.168,3
Autres	4.855,1	5.096,2	5.578,4	5.835,4	6.458,7	6.924,0	7.315,4	7.602,6	7.859,9	8.201,6
Subventions aux entreprises	2.845,4	3.045,6	3.199,1	3.334,6	3.344,7	3.818,1	3.539,2	4.942,3	5.539,7	6.515,0
Transferts courants au reste du monde	1.790,7	2.018,4	2.006,2	2.166,8	2.427,1	2.758,4	3.084,5	3.192,1	3.301,0	3.195,3
Autres transferts courants	2.852,5	2.879,1	2.870,5	3.043,9	3.176,9	3.484,2	3.695,6	3.888,1	4.209,3	3.812,6
Charges d'intérêts	16.905,5	16.332,4	16.708,6	16.846,8	15.453,5	14.713,2	13.907,6	13.071,5	12.792,1	12.796,8
Dépenses en capital	6.544,2	7.548,0	7.800,3	6.238,2	6.667,6	8.469,3	6.483,8	15.275,8	7.875,3	9.442,2
Formation brute de capital fixe	3.838,3	4.658,0	4.934,3	4.399,2	4.445,9	4.548,6	4.670,5	5.333,1	5.324,3	5.578,8
Autres dépenses en capital	2.705,9	2.890,0	2.866,0	1.839,0	2.221,7	3.920,7	1.813,3	9.942,7	2.551,0	3.863,4
Total Dépenses	115.371,0	119.309,9	123.553,5	127.150,3	133.354,2	140.476,5	142.457,5	156.384,7	153.581,8	161.486,5
Capacité (+) ou besoin (-) de financement	-1.840,9	-1.205,3	132,9	1.318,4	-100,1	-86,9	-213,7	-7.281,5	898,3	-695,4
Solde primaire	15.064,6	15.127,1	16.841,5	18.165,2	15.353,4	14.626,3	13.693,9	5.790,0	13.690,4	12.101,4

Sources: ICN, BNB

11.2.2 RECETTES, DÉPENSES ET BESOIN DE FINANCEMENT DU POUVOIR FÉDÉRAL

(millions d'euros)

	1998	1999	2000	2001	2002	2003	2004	2005	2006	2007
Recettes										
Recettes fiscales et parafiscales	62.040,5	64.408,1	68.718,2	69.627,6	69.195,4	69.744,2	74.854,7	78.394,9	81.368,1	83.762,6
Impôts directs	37.079,3	37.461,0	40.545,7	41.718,9	41.859,5	41.462,1	43.860,9	46.512,0	47.520,5	48.933,9
dont ménages	29.117,5	29.471,7	32.080,8	33.293,9	33.337,8	33.101,4	34.228,8	35.663,5	35.326,3	36.390,5
dont sociétés	7.826,7	7.782,9	8.180,6	8.187,8	8.244,6	8.015,5	9.361,2	10.624,1	11.994,8	12.341,2
Impôts indirects	23.594,7	25.545,7	26.718,3	26.450,8	25.863,0	26.415,0	28.554,0	29.855,3	31.673,3	32.409,0
Cotisations sociales effectives	1.254,1	1.272,2	1.321,3	1.324,4	1.389,3	1.768,7	1.825,5	1.904,2	1.970,8	2.257,0
Impôts en capital	112,4	129,2	132,9	133,5	83,6	98,4	614,3	123,4	203,5	162,7
Recettes non fiscales et non parafiscales	3.606,0	3.279,7	3.857,2	4.766,8	4.417,1	9.243,8	4.062,9	5.376,7	4.910,5	5.047,4
Transferts de recettes fiscales en provenance d'autres administrations publiques	0,0	0,0	0,0	0,0	0,0	0,0	0,0	0,0	0,0	0,0
Autres transferts courants et transferts en capital en provenance d'autres administrations publiques	234,1	253,1	255,8	412,5	291,6	333,4	195,3	162,8	223,1	127,5
Total Recettes	65.880,6	67.940,9	72.831,2	74.806,9	73.904,1	79.321,4	79.112,9	83.934,4	86.501,7	88.937,5
Dépenses										
Dépenses courantes à l'exclusion des charges d'intérêts	51.850,7	54.305,5	55.913,5	59.085,4	58.538,9	62.054,0	65.184,4	70.076,5	73.160,1	77.535,8
Rémunérations des salariés	6.233,3	6.517,3	6.659,7	6.916,1	7.000,5	7.163,3	7.183,4	7.517,1	7.767,6	8.142,4
Consommation intermédiaire et impôts payés	1.863,1	1.932,6	2.192,9	2.271,6	2.339,6	2.323,8	2.343,5	2.402,8	2.274,3	2.545,2
Prestations sociales	5.658,7	5.751,1	5.904,5	5.989,0	6.120,7	6.522,6	5.739,9	5.966,7	6.088,9	7.175,6
Subventions aux entreprises	1.395,5	1.442,2	1.439,7	1.419,4	1.336,4	1.637,5	1.267,7	2.030,6	2.310,5	2.898,2
Transferts courants au reste du monde	1.729,6	1.958,8	1.951,1	2.113,3	2.351,3	2.682,1	3.006,1	3.110,9	3.216,1	3.104,3
Autres transferts courants	778,3	801,0	804,0	870,4	899,3	970,2	939,3	1.100,5	1.079,5	482,5
Transferts de recettes fiscales aux autres administrations publiques	24.798,4	26.246,0	26.885,2	28.873,0	27.115,6	28.437,4	32.252,9	35.083,5	37.003,1	39.436,5
Autres transferts courants aux autres administrations publiques	9.393,8	9.656,5	10.076,4	10.632,6	11.375,5	12.317,1	12.451,6	12.864,4	13.420,1	13.751,1
Charges d'intérêts	15.764,8	15.241,2	15.634,6	15.745,5	14.642,3	13.737,6	13.040,4	12.428,6	12.342,9	12.337,6
Dépenses en capital	1.896,2	2.119,1	2.379,1	2.233,7	1.325,1	2.719,4	1.446,9	9.118,1	976,0	2.581,2
Formation brute de capital fixe	534,5	606,9	575,8	318,4	535,0	439,4	461,4	558,1	95,3	672,8
Autres dépenses en capital	1.252,5	1.332,0	1.377,1	465,0	743,3	2.133,8	309,3	8.397,8	824,9	1.847,7
Transferts en capital aux autres administrations publiques	109,2	180,2	426,2	1.450,3	46,8	146,2	676,2	162,2	55,8	60,7
Total Dépenses	69.511,7	71.665,8	73.927,2	77.064,6	74.506,3	78.511,0	79.671,7	91.623,2	86.479,0	92.454,6
Capacité (+) ou besoin (-) de financement	-3.631,1	-3.724,9	-1.096,0	-2.257,7	-602,2	810,4	-558,8	-7.688,8	22,7	-3.517,1

Sources: ICN, BNB

11.2.3 RECETTES, DÉPENSES ET BESOIN DE FINANCEMENT DES COMMUNAUTÉS ET RÉGIONS

(millions d'euros)

	1998	1999	2000	2001	2002	2003	2004	2005	2006	2007
Recettes										
Recettes fiscales et parafiscales	2.626,4	2.791,4	2.925,5	3.056,7	5.481,8	5.977,2	6.433,7	7.025,2	7.475,4	7.818,5
Impôts directs	24,3	24,6	20,2	82,8	813,1	1.000,4	1.027,3	1.063,3	1.054,5	1.037,8
dont ménages	24,3	24,6	20,2	82,8	813,1	1.000,4	1.027,3	1.063,3	1.054,5	1.037,8
dont sociétés	0,0	0,0	0,0	0,0	0,0	0,0	0,0	0,0	0,0	0,0
Impôts indirects	1.758,2	1.873,8	1.863,4	1.901,2	3.453,4	3.646,2	3.797,8	4.167,2	4.425,3	4.679,0
Cotisations sociales effectives	0,0	0,0	0,0	0,0	31,8	28,5	37,8	37,5	37,9	39,4
Impôts en capital	843,9	893,0	1.041,9	1.072,7	1.183,5	1.302,1	1.570,8	1.757,2	1.957,7	2.062,3
Recettes non fiscales et non parafiscales	4.022,2	4.328,2	4.444,0	4.842,9	5.523,7	5.791,5	5.975,0	6.221,7	6.593,0	7.017,1
Transferts de recettes fiscales en provenance d'autres administrations publiques	21.682,2	22.864,4	23.033,6	25.298,0	22.488,0	23.638,6	24.231,0	25.711,9	26.600,1	28.079,6
Autres transferts courants et transferts en capital en provenance d'autres administrations publiques	2.628,5	2.676,7	2.887,6	3.142,9	3.391,2	3.730,3	4.210,4	4.030,6	4.122,2	4.434,4
Total Recettes	30.959,3	32.660,7	33.290,7	36.340,5	36.884,7	39.137,6	40.850,1	42.989,4	44.790,7	47.349,6
Dépenses										
Dépenses courantes à l'exclusion des charges d'intérêts	26.138,0	27.182,5	28.163,9	29.758,0	32.714,0	34.624,9	35.856,8	37.704,7	39.632,5	41.473,0
Rémunérations des salariés	12.044,9	12.605,2	13.098,5	13.774,2	14.771,1	15.422,4	16.022,0	16.677,0	17.248,1	17.948,9
Consommation intermédiaire et impôts payés	2.963,5	3.090,4	3.211,2	3.513,5	4.392,0	4.593,2	4.742,9	4.753,8	5.150,5	5.401,1
Prestations sociales	3.475,2	3.796,9	4.140,1	4.529,4	5.087,9	5.322,2	5.729,2	6.076,7	6.357,1	6.757,0
Subventions aux entreprises	916,4	852,5	877,4	838,6	950,4	971,7	900,2	1.311,5	1.346,4	1.483,5
Transferts courants au reste du monde	61,1	59,6	55,1	53,5	75,8	76,3	78,4	81,2	84,9	91,0
Autres transferts courants	1.611,2	1.478,3	1.439,6	1.475,4	1.566,6	1.763,9	1.934,7	1.931,2	2.197,4	2.363,0
Transferts de recettes fiscales aux autres administrations publiques	0,0	0,0	0,0	0,0	0,0	0,0	0,0	0,0	0,0	0,0
Autres transferts courants aux autres administrations publiques	5.065,7	5.299,6	5.342,0	5.573,4	5.870,2	6.475,2	6.449,4	6.873,3	7.248,1	7.428,5
Charges d'intérêts	797,2	715,5	723,5	769,1	660,1	665,9	591,5	443,3	352,2	351,3
Dépenses en capital	3.328,5	3.841,5	3.793,0	3.860,1	3.892,6	3.821,1	3.750,6	4.018,9	4.184,5	4.584,9
Formation brute de capital fixe	1.619,1	1.875,1	1.820,3	2.009,9	2.104,4	2.008,0	2.063,7	2.042,6	2.068,4	2.211,0
Autres dépenses en capital	1.253,9	1.398,3	1.353,1	1.212,7	1.295,3	1.350,8	1.184,2	1.316,5	1.529,7	1.792,9
Transferts en capital aux autres administrations publiques	455,5	568,1	619,6	637,5	492,9	462,3	502,7	659,8	586,4	581,0
Total Dépenses	30.263,7	31.739,5	32.680,4	34.387,2	37.266,7	39.111,9	40.198,9	42.166,9	44.169,2	46.409,2
Capacité (+) ou besoin (-) de financement	695,6	921,2	610,3	1.953,3	-382,0	25,7	651,2	822,5	621,5	940,4

Sources: ICN, BNB

11.2.4 RECETTES, DÉPENSES ET BESOIN DE FINANCEMENT DES ADMINISTRATIONS LOCALES

(millions d'euros)

	1998	1999	2000	2001	2002	2003	2004	2005	2006	2007
Recettes										
Recettes fiscales et parafiscales	4.810,1	5.143,2	4.741,5	5.307,7	5.857,6	6.253,9	6.359,3	6.594,4	6.979,8	7.567,2
Impôts directs	1.834,6	2.029,7	1.619,8	2.078,3	2.250,0	2.391,6	2.410,2	2.504,9	2.707,4	3.165,3
dont ménages	1.834,6	2.029,7	1.619,8	2.078,3	2.250,0	2.391,6	2.410,2	2.504,9	2.707,4	3.165,3
dont sociétés	0,0	0,0	0,0	0,0	0,0	0,0	0,0	0,0	0,0	0,0
Impôts indirects	2.957,2	3.095,2	3.098,9	3.207,6	3.587,4	3.842,3	3.929,0	4.069,1	4.251,4	4.380,2
Cotisations sociales effectives	18,3	18,3	22,8	21,8	20,2	20,0	20,1	20,4	21,0	21,7
Impôts en capital	0,0	0,0	0,0	0,0	0,0	0,0	0,0	0,0	0,0	0,0
Recettes non fiscales et non parafiscales	3.334,6	3.412,8	3.459,2	3.659,7	3.693,9	3.830,8	3.608,8	3.688,8	3.729,5	3.889,5
Transferts de recettes fiscales en provenance d'autres administrations publiques	83,0	94,5	94,4	77,5	95,0	145,3	141,6	148,9	146,0	126,1
Autres transferts courants et transferts en capital en provenance d'autres administrations publiques	6.364,5	6.785,1	7.370,9	7.416,6	8.017,2	8.799,0	9.136,0	9.906,3	10.192,5	10.601,0
Total Recettes	14.592,2	15.435,6	15.666,0	16.461,5	17.663,7	19.029,0	19.245,7	20.338,4	21.047,8	22.183,8
Dépenses										
Dépenses courantes à l'exclusion des charges d'intérêts	12.125,9	12.639,7	13.266,7	13.887,6	15.647,0	16.132,1	16.627,6	17.268,0	18.054,0	18.848,8
Rémunérations des salariés	7.649,3	7.966,9	8.331,6	8.635,6	9.693,8	10.131,4	10.366,2	10.799,2	11.214,0	11.678,2
Consommation intermédiaire et impôts payés	1.982,2	2.091,6	2.127,6	2.201,5	2.618,2	2.594,9	2.713,4	2.902,3	3.086,8	3.218,7
Prestations sociales	1.642,3	1.676,5	1.866,7	1.939,4	2.148,7	2.221,0	2.306,1	2.296,9	2.445,2	2.549,3
Subventions aux entreprises	331,2	333,8	333,1	436,3	450,3	458,8	467,5	475,5	493,7	512,7
Transferts courants au reste du monde	0,0	0,0	0,0	0,0	0,0	0,0	0,0	0,0	0,0	0,0
Autres transferts courants	391,2	455,2	491,2	537,0	574,6	588,4	589,0	623,6	644,5	668,3
Transferts de recettes fiscales aux autres administrations publiques	0,0	0,0	0,0	0,0	0,0	0,0	0,0	0,0	0,0	0,0
Autres transferts courants aux autres administrations publiques	129,7	115,7	116,5	137,8	161,4	137,6	185,4	170,5	169,8	221,6
Charges d'intérêts	470,8	494,9	526,8	653,1	585,0	645,6	649,1	548,3	428,4	479,4
Dépenses en capital	1.773,2	2.256,4	2.599,2	2.092,9	1.907,2	2.437,2	2.427,9	2.908,4	3.282,4	2.840,4
Formation brute de capital fixe	1.637,9	2.119,4	2.485,3	1.948,1	1.732,4	2.013,0	2.108,2	2.683,7	3.086,3	2.618,1
Autres dépenses en capital	133,5	133,4	110,0	141,5	172,1	421,9	313,6	217,8	190,8	217,0
Transferts en capital aux autres administrations publiques	1,8	3,6	3,9	3,3	2,7	2,3	6,1	6,9	5,3	5,3
Total Dépenses	14.369,9	15.391,0	16.392,7	16.633,6	18.139,2	19.214,9	19.704,6	20.724,7	21.764,8	22.168,6
Capacité (+) ou besoin (-) de financement	222,3	44,6	-726,7	-172,1	-475,5	-185,9	-458,9	-386,3	-717,0	15,2

Sources: ICN, BNB

11.2.5 RECETTES, DÉPENSES ET BESOIN DE FINANCEMENT DES ADMINISTRATIONS DE SÉCURITÉ SOCIALE

(millions d'euros)

	1998	1999	2000	2001	2002	2003	2004	2005	2006	2007
Recettes										
Recettes fiscales et parafiscales	32.968,1	34.242,4	35.378,6	37.072,2	38.983,8	39.435,0	40.945,4	41.781,6	43.417,7	45.642,0
Impôts directs	800,0	796,6	783,6	853,3	894,9	943,6	1.051,5	1.053,9	1.080,1	1.204,3
dont ménages	569,8	582,1	601,5	670,5	690,1	744,3	820,4	824,6	854,2	956,8
dont sociétés	230,2	214,5	182,1	182,8	204,8	199,3	231,1	229,3	225,9	247,5
Impôts indirects	738,4	752,1	833,9	844,8	971,5	989,8	1.229,3	1.237,4	1.358,3	1.308,5
Cotisations sociales effectives	31.429,7	32.693,7	33.761,1	35.374,1	37.117,4	37.501,6	38.664,6	39.490,3	40.979,3	43.129,2
Impôts en capital	0,0	0,0	0,0	0,0	0,0	0,0	0,0	0,0	0,0	0,0
Recettes non fiscales et non parafiscales	367,3	749,0	432,6	474,0	542,5	455,0	385,1	382,0	377,6	418,3
Transferts de recettes fiscales en provenance d'autres administrations publiques	3.033,2	3.287,1	3.757,2	3.497,5	4.532,6	4.653,5	7.880,3	9.222,7	10.257,0	11.230,8
Autres transferts courants et transferts en capital en provenance d'autres administrations publiques	6.007,3	6.251,9	6.238,4	7.792,0	6.424,8	6.826,4	6.936,6	6.865,2	7.183,2	7.042,5
Total Recettes	42.375,9	44.530,4	45.806,8	48.835,7	50.483,7	51.369,9	56.147,4	58.251,5	61.235,5	64.333,6
Dépenses										
Dépenses courantes à l'exclusion des charges d'intérêts	41.273,0	42.762,7	44.288,7	46.709,2	49.031,2	51.998,7	55.943,5	58.207,7	60.050,2	62.384,8
Rémunérations des salariés	908,5	942,5	949,2	1.000,3	1.066,1	1.116,0	1.149,2	1.192,9	1.251,0	1.293,2
Consommation intermédiaire et impôts payés	661,3	660,3	661,2	701,1	749,0	779,5	805,2	837,3	934,5	902,7
Prestations sociales	39.350,4	40.455,1	41.825,6	44.048,3	46.296,8	49.043,0	52.645,8	54.592,2	56.046,4	58.112,3
Soins de santé	11.468,3	12.116,8	12.893,3	13.881,5	14.232,6	15.484,7	17.996,5	18.844,4	19.234,9	20.270,0
Indemnités maladie-invalidité	2.634,8	2.721,8	2.839,6	3.023,3	3.207,7	3.366,1	3.485,4	3.636,4	3.846,0	4.165,2
Chômage	4.519,5	4.504,4	4.380,6	4.637,1	5.355,7	5.746,9	6.024,2	6.120,8	6.081,5	5.828,8
Prépensions et interruptions de carrière	1.414,5	1.411,8	1.398,7	1.426,7	1.496,4	1.615,5	1.726,8	1.813,0	1.910,2	2.016,0
Pensions	14.248,0	14.606,8	15.031,9	15.618,4	16.249,6	16.819,2	17.276,2	17.956,5	18.500,6	19.165,8
Allocations familiales	3.655,9	3.660,8	3.718,4	3.804,5	3.923,4	4.008,7	4.085,4	4.200,7	4.357,1	4.470,1
Autres	1.409,4	1.432,7	1.563,1	1.656,8	1.831,4	2.001,9	2.051,3	2.020,4	2.116,1	2.196,4
Subventions aux entreprises	202,3	417,1	548,9	640,3	607,6	750,1	903,8	1.124,7	1.389,1	1.620,6
Transferts courants du reste du monde	0,0	0,0	0,0	0,0	0,0	0,0	0,0	0,0	0,0	0,0
Autres transferts courants	71,8	144,6	135,7	161,1	136,4	161,7	232,6	232,8	287,9	298,8
Transferts de recettes fiscales aux autres administrations publiques	0,0	0,0	0,0	0,0	0,0	0,0	0,0	0,0	0,0	0,0
Autres transferts courants aux autres administrations publiques	78,7	143,1	168,1	158,1	175,3	148,4	206,9	227,8	141,3	157,2
Charges d'intérêts	117,8	131,0	94,1	18,0	7,8	5,9	7,7	13,4	40,1	0,0
Dépenses en capital	112,8	82,9	78,7	313,6	85,1	102,4	43,4	59,3	174,1	82,7
Formation brute de capital fixe	46,8	56,6	52,9	122,8	74,1	88,2	37,2	48,7	74,3	76,9
Autres dépenses en capital	66,0	26,3	25,8	19,8	11,0	14,2	6,2	10,6	5,6	5,8
Transferts en capital aux autres administrations publiques	0,0	0,0	0,0	171,0	0,0	0,0	0,0	0,0	94,2	0,0
Total Dépenses	41.503,6	42.976,6	44.461,5	47.040,8	49.124,1	52.107,0	55.994,6	58.280,4	60.264,4	62.467,5
Capacité (+) ou besoin (-) de financement	872,3	1.553,8	1.345,3	1.794,9	1.359,6	-737,1	152,8	-28,9	971,1	1.866,1

Sources: ICN, BNB

11.3 DÉTAIL DES RECETTES PERÇUES PAR LE TRÉSOR

(données mensuelles cumulées, millions d'euros)

	1998	1999	2000	2001	2002	2003	2004	2005	2006	2007		2008
										année	jan.-mai	jan.-mai
Recettes courantes	65.974	68.488	72.350	74.371	76.763	77.035	82.019	86.890	87.887	91.482	35.196	36.723
Recettes fiscales	63.523	65.990	69.758	71.448	73.064	73.511	78.449	82.591	85.120	89.388	34.529	35.874
Contributions directes ¹	37.597	38.637	40.685	42.479	43.368	42.889	45.348	47.528	48.205	50.394	19.345	20.303
Précompte professionnel	24.790	26.365	27.811	29.098	30.624	30.368	31.374	32.880	34.130	35.334	14.346	15.098
Versements anticipés	9.186	8.845	9.236	9.208	8.618	8.548	9.724	10.277	10.845	11.546	4.882	5.280
Rôles des sociétés	73	162	144	441	807	754	726	827	945	1.249	875	857
Rôles des personnes physiques	-936	-776	-940	-1.133	-967	-1.261	-1.245	-1.523	-3.320	-3.672	-3.250	360
Précompte mobilier	2.438	2.208	2.339	2.371	2.278	2.160	2.219	2.796	2.745	2.982	1.147	1.377
Taxes routières	1.255	1.304	1.341	1.427	1.473	1.465	1.501	1.643	1.687	1.723	678	765
Autres	791	529	754	1.067	535	855	1.049	628	1.173	1.232	667	-3.434
Douanes et accises	6.793	6.849	7.100	7.181	7.436	7.766	8.471	8.705	8.846	9.247	3.847	3.845
Droits de douanes	1.216	1.193	1.297	1.353	1.429	1.562	1.713	1.807	2.035	2.237	931	824
Accises	5.309	5.412	5.592	5.628	5.808	5.909	6.145	6.152	6.069	6.311	2.625	2.729
Accises sur les huiles minérales	3.428	3.453	3.468	3.514	3.592	3.527	3.803	3.852	3.744	3.808	1.601	n.
Accises sur les tabacs	1.180	1.243	1.360	1.328	1.467	1.587	1.651	1.655	1.671	1.845	750	804
Autres accises	701	716	764	786	749	795	691	645	654	659	274	n.
Autres	268	244	210	200	198	295	613	745	742	699	291	292
TVA, enregistrement et domaines	19.133	20.504	21.974	21.787	22.260	22.856	24.630	26.358	28.068	29.747	11.337	11.726
Droits d'enregistrement	1.874	1.961	2.027	2.090	2.118	2.265	2.559	3.126	3.457	3.676	1.429	1.433
TVA	16.809	18.059	19.477	19.177	19.650	20.042	21.487	22.524	23.915	25.318	9.420	9.808
Autres	451	484	470	520	492	549	583	707	697	753	488	485
Recettes non fiscales	2.451	2.499	2.592	2.924	3.699	3.524	3.571	4.299	2.767	2.094	667	849
Recettes de capital	1.125	1.071	1.109	1.635	2.082	9.170	6.347	2.485	1.911	2.634	1.117	800
Recettes fiscales	842	907	1.029	1.072	1.097	1.226	1.385	1.455	1.584	1.678	632	752
Recettes non fiscales	284	164	80	563	985	7.944	4.961	1.030	327	956	485	48
Recettes totales	67.099	69.560	73.459	76.006	78.845	86.205	88.366	89.375	89.797	94.116	36.313	37.523

Sources: SPF fin, BNB

N.B.: Les données relatives aux "Central government operations" sont publiées, comme requis par le SDDS du FMI, sur le site internet de la Banque "www.nbb.be". A l'exclusion des impôts additionnels perçus au profit des provinces, des communes et de l'agglomération bruxelloise.

¹ Y compris, la variation, par rapport à la fin de l'année précédente, de l'encours des contributions directes déjà perçues mais non encore ventilées entre les différentes catégories d'impôt.

11.4 DETTE DES ADMINISTRATIONS PUBLIQUES

(dette en fin de période, millions d'euros)

	Dette brute					Actifs financiers			Dette nette	Dette brute consolidée (Définition Maastricht) ¹					Total en p.c. du PIB		
	En monnaies étrangères	En monnaie nationale ²			dont instruments financiers non repris dans la Dette brute consolidée (définition Maastricht) ³	Total	Placés auprès des administrations publiques ⁴	Autres		Total	Total ¹	par sous-secteurs:					
		A plus d'un an ⁵	A un an au plus ⁵	Total ²					Pouvoir fédéral ⁶			Communautes et régions ⁶	Administrations locales ⁶	Administrations de sécurité sociale ⁶		Consolidation intersectorielle ⁷	
	(1)	(2)	(3)	(4) = (2) + (3)	(5)	(6) = (1) + (4)	(7)	(8)	(9) = (7) + (8)	(10) = (6) - (9)	(11) = (6) - (5) - (7)	(12)	(13)	(14)		(15)	(16)
1998	16.983	224.270	57.584	281.854	14.095	298.837	15.915	37.395	53.311	245.526	268.827	248.105	19.416	12.121	1.774	12.590	117,1
1999	9.658	239.850	52.112	291.963	14.511	301.621	16.431	41.293	57.724	243.897	270.679	251.351	18.376	12.163	1.429	12.640	113,6
2000	8.134	248.469	47.506	295.974	15.232	304.108	17.585	42.660	60.246	243.862	271.291	252.975	17.165	13.213	1.237	13.300	107,8
2001	6.803	256.879	48.993	305.871	14.862	312.675	21.986	46.242	68.228	244.447	275.827	258.881	16.800	14.179	0	14.032	106,5
2002	5.464	263.882	49.108	312.990	14.225	318.454	27.542	43.151	70.693	247.761	276.687	259.624	16.776	14.446	103	14.263	103,4
2003	3.724	260.291	48.612	308.903	14.146	312.627	27.625	38.084	65.708	246.919	270.856	250.729	15.305	14.860	90	10.128	98,6
2004	2.444	267.620	46.630	314.250	12.552	316.694	31.249	43.656	74.906	241.789	272.894	252.032	14.875	15.677	52	9.742	94,2
2005	2.554	273.762	47.180	320.942	12.287	323.496	33.039	43.543	76.582	246.914	278.170	259.044	13.100	15.747	428	10.149	92,1
2006	2.271	273.722	48.143	321.865	12.302	324.136	32.555	47.285	79.840	244.296	279.279	261.044	12.642	16.410	0	10.817	88,2
2007	1.683	280.316	55.009	335.325	13.449	337.009	43.052	49.820	92.873	244.136	280.507	263.539	12.155	16.861	0	12.048	84,8
2006 I	3.810	280.742	45.702	326.444	10.317	330.254	28.450	49.768	78.219	252.035	291.487	270.161	14.330	15.605	520	9.129	
II	3.755	274.274	48.300	322.574	11.963	326.329	28.333	48.407	76.740	249.589	286.033	264.016	14.042	15.915	865	8.805	
III	3.476	271.612	51.825	323.438	9.751	326.913	29.251	48.504	77.754	249.159	287.912	266.875	13.934	15.757	979	9.634	
IV	2.271	273.722	48.143	321.865	12.302	324.136	32.555	47.285	79.840	244.296	279.279	261.044	12.642	16.410	0	10.817	
2007 I	2.559	268.979	62.910	331.889	11.526	334.448	33.488	50.442	83.930	250.518	289.433	269.390	13.636	16.098	0	9.690	
II	2.225	275.243	55.930	331.173	10.774	333.998	33.710	53.757	87.467	245.932	288.914	268.050	13.749	16.451	0	9.336	
III	2.189	281.172	54.567	335.739	8.883	337.928	33.546	56.303	89.850	248.078	295.498	275.463	13.106	16.152	0	9.222	
IV	1.683	280.316	55.009	335.325	13.449	337.009	43.052	49.820	92.873	244.136	280.507	263.539	12.155	16.861	0	12.048	
2008 I	2.170	275.343	60.099	335.442	9.231	337.612	33.969	53.253	87.222	250.390	294.411	273.966	13.577	16.403	0	9.536	

Source: BNB

¹ La dette brute consolidée est le concept de dette tel que défini dans le Règlement européen CE 3605/93, du 22 novembre 1993, relatif à l'application du Protocole sur la procédure concernant les déficits excessifs annexés au Traité sur l'Union européenne (Traité de Maastricht) du 7 février 1992.

² Soit le franc belge jusqu'à la fin de 1998 et l'euro à partir de 1999.

³ Droits nets des ménages sur les fonds de pensions non autonomes constitués par les administrations publiques et autres comptes à payer, à savoir principalement les intérêts courus mais non échus sur la dette publique, les décalages comptables liés au paiement des rémunérations et pensions à certains agents du secteur public, les décalages liés au paiement des vacances annuelles par l'Office National des Vacances annuelles (ONVA) aux ménages et les factures à payer par l'INAMI aux hôpitaux.

⁴ Numéraire et dépôts, crédits et titres autres qu'actions, à l'exclusion des produits financiers dérivés.

⁵ Durée à l'origine.

⁶ La dette brute consolidée d'un sous-secteur est obtenue en éliminant les dettes dont la contrepartie est un actif financier des unités de ce sous-secteur (consolidation intrasectorielle).

⁷ Correspond aux dettes des différents sous-secteurs dont la contrepartie est un actif financier d'un autre sous-secteur des administrations publiques.

11.5 SOLDE FINANCIER DES ADMINISTRATIONS PUBLIQUES

(données trimestrielles cumulées, millions d'euros)

	Nouveaux engagements				Total	Formation d'actifs financiers			dont: actifs placés auprès des administrations publiques ³	Solde financier ¹
	En monnaies étran- gères	En monnaie nationale ²				A plus d'un an	A un an au plus	Total		
		A plus d'un an (2)	A un an au plus (3)	Total ² (4) = (2) + (3)						
(1)	(2)	(3)	(4)	(5) = (1) + (4)	(6)	(7)	(9)	(10) = (8) - (5)		
1998	-2.069	8.477	-4.942	3.535	1.466	-1.876	998	-878	38	-2.345
1999	-105	8.236	-5.445	2.791	2.686	-1.044	2.845	1.801	516	-885
2000	-1.849	8.532	-4.607	3.926	2.076	434	705	1.139	1.154	-937
2001	-1.377	7.091	-322	6.769	5.392	2.318	2.769	5.086	4.400	-306
2002	-1.214	6.673	115	6.789	5.574	3.122	1.385	4.508	5.556	-1.066
2003	-1.282	-2.888	-496	-3.384	-4.666	-5.888	1.750	-4.139	1.682	528
2004	-1.361	7.038	-1.792	5.246	3.885	7.700	-3.659	4.041	3.625	155
2005	115	6.796	923	7.719	7.834	1.807	-954	853	1.789	-6.981
2006	-149	-369	962	593	444	1.475	-125	1.349	-484	905
2007	-530	6.387	6.866	13.253	12.724	7.654	5.068	12.722	10.498	-1
2006 I	1.315	6.897	-1.478	5.419	6.734	-520	1.218	698	-4.589	-6.036
II	1.252	347	1.120	1.467	2.719	-243	156	-87	-4.706	-2.806
III	1.016	-2.397	4.645	2.248	3.264	1.126	-1.483	-357	-3.788	-3.621
IV	-149	-369	962	593	444	1.475	-125	1.349	-484	905
2007 I	304	-4.795	14.767	9.972	10.276	2.944	210	3.155	934	-7.121
II	18	1.417	7.788	9.205	9.223	4.055	3.259	7.314	1.155	-1.909
III	-25	7.294	6.424	13.718	13.693	6.085	3.793	9.878	992	-3.815
IV	-530	6.387	6.866	13.253	12.724	7.654	5.068	12.722	10.498	-1
2008 I	421	-5.025	5.090	65	486	-1.721	-3.368	-5.088	-9.083	-5.574

¹ Le solde financier diffère du besoin (-) ou capacité de financement - notion utilisée dans les Tableaux 11.1 et 11.2.1 -, notamment en raison de décalages dans la datation de l'enregistrement des opérations entre les deux optiques et d'imperfections dans le recensement des données.

² Soit le franc belge jusqu'à la fin de 1998 et l'euro à partir de 1999.

³ Numéraire et dépôts, crédits et titres autres qu'actions, à l'exclusion des produits financiers dérivés.

11.6 DETTE ET SOLDE NET À FINANCER OFFICIELS DU TRÉSOR

(millions d'euros)

	Dettes en euro (à partir de 1999) (uniquement en franc belge jusque fin 1998)								Dettes en monnaies étrangères ¹			Dettes brutes ²	Actifs financiers ²	Dettes nettes ²	Solde net à financer ⁽³⁾		
	Dettes à plus d'un an ^{4,5}				Dettes à un an au plus ^{4,5}				Total	Dettes à plus d'un an ⁴	Dettes à un an au plus ⁴					Total ¹	
	dont:			Total ^{4,5}	dont:			Total ⁴			Bons du Trésor						Total ⁴
	OLO	Emprunts classifiés ⁶	Bons d'Etat		Certificats de trésorerie ⁷	Bons du Trésor	Avoirs des particuliers à l'OCF ⁸										
(1)	(2)	(3)	(4)	(5)	(6)	(7)	(8)	(9) = (4) + (8)	(10)	(11)	(12)	(13) = (10) + (12)	(14) = (9) + (13)	(15)	(16) = (14) - (15)	(17)	
1998	140.523	36.180	3.880	182.635	35.854	1.259	282	41.888	224.523	16.911	442	469	17.380	241.903	1.174	240.728	-2.821
1999	158.085	32.024	4.913	199.762	29.047	861	138	36.553	236.314	8.417	1.294	2.024	10.441	246.755	148	246.607	-3.647
2000	173.157	25.092	6.119	209.144	25.564	385	175	33.310	242.455	6.929	985	1.677	8.606	251.061	1.230	249.831	-555
2001	185.727	17.432	7.122	215.234	26.947	698	181	34.851	250.085	5.003	2.076	2.076	7.079	257.164	3.332	253.832	-1.857
2002	197.355	12.146	8.353	226.173	27.003	347	237	31.115	257.288	3.593	1.872	1.872	5.464	262.752	7.368	255.384	-1.778
2003	205.146	5.746	8.513	229.073	26.164	854	268	30.222	259.295	2.789	935	935	3.724	263.018	5.148	257.870	-728
2004	210.113	64	8.187	232.719	26.020	777	433	30.355	263.074	1.502	943	943	2.444	265.518	4.426	261.092	-6.174
2005	214.239	61	7.159	236.384	26.874	750	524	31.036	267.420	1.128	612	612	1.740	269.160	5.027	264.133	-2.275
2006	214.225	57	6.843	236.902	26.972	782	291	32.243	269.145	975	481	481	1.456	270.601	1.937	268.663	-4.053
2007	220.904	54	6.275	246.397	30.394	1.480	232	37.891	284.288	937	0	0	937	285.226	10.094	275.131	-3.782
2007 mai	213.948	56	6.741	236.466	36.030	845	378	41.955	278.422	943	549	549	1.492	279.913	4.606	275.307	-6.692
juin	216.745	55	6.614	241.205	35.326	1.445	341	39.879	281.084	933	484	484	1.416	282.500	6.012	276.488	-5.801
juillet	216.379	55	6.602	240.824	34.400	296	234	37.794	278.618	942	481	481	1.423	280.041	5.586	274.455	-3.758
août	219.232	55	6.591	243.666	32.936	300	231	37.073	280.738	956	471	471	1.428	282.166	7.660	274.507	-3.793
septembre	223.321	55	6.525	247.684	33.961	2.955	163	41.213	288.897	940	467	467	1.407	290.304	10.776	279.528	-8.835
octobre	216.861	54	6.468	242.061	36.038	1.111	340	40.067	282.129	927	463	463	1.390	283.519	5.846	277.673	-6.998
novembre	221.303	54	6.453	246.414	36.760	423	307	39.992	286.406	942	468	468	1.410	287.816	9.714	278.102	-7.403
décembre	220.904	54	6.275	246.397	30.394	1.480	232	37.891	284.288	937	0	0	937	285.226	10.094	275.131	-3.782
2008 janvier	224.733	53	6.235	250.261	31.008	1.239	408	35.878	286.139	972	484	484	1.456	287.595	10.433	277.162	-1.987
février	227.933	53	6.220	253.445	31.233	414	282	34.830	288.275	977	489	489	1.466	289.741	10.942	278.799	-3.614
mars	216.604	53	5.975	241.560	31.531	5.655	210	46.110	287.670	984	494	494	1.478	289.148	3.645	285.502	-10.306
avril	225.715	53	5.919	250.531	31.344	1.270	392	36.333	286.864	956	481	481	1.437	288.301	7.629	280.672	-6.306
mai	229.212	53	5.896	253.894	31.224	455	196	34.904	288.798	949	409	409	1.357	290.155	8.814	281.342	-6.985

Source: SPF fin

¹ Jusque fin 1998: ensemble des monnaies autres que le franc belge. A partir de 1999: monnaies hors zone euro. La ventilation euro/non-euro est disponible, sur base mensuelle (à partir de 1990), sur le site internet de la Banque: www.bnb.be² Situation en fin de période.³ Données mensuelles cumulées.⁴ Durée à l'origine.⁵ A partir de 2002, les certificats remis aux organismes internationaux sont repris dans la dette à plus d'un an, plutôt que dans la dette à un an au plus. A partir de janvier 2004, les certificats remis au FMI ne sont plus repris dans la dette officielle du Trésor.⁶ Emprunts publics émis par le Trésor et le Fonds des Routes.⁷ A l'exclusion des certificats remis aux organismes internationaux.⁸ Y compris les fonds propres de la Poste.

Référence bibliographique: Bulletin statistique de la Banque nationale de Belgique, 1998-IV, p. 11 et 1999-I, p. 14.

11.7 DETTE ET SOLDE NET À FINANCER DES COMMUNAUTÉS ET RÉGIONS

(millions d'euros)

	Dettes brutes ¹			Actifs financiers ¹	Dettes nettes ¹	Solde net à financer (-) ²
	A plus d'un an ^{1 3} (1)	A un an au plus ^{1 3} (2)	Total ¹ (3) = (1) + (2)			
1998	7.867	1.836	9.703	747	8.956	44
1999	7.209	1.904	9.113	974	8.139	1.242
2000	7.133	1.087	8.220	255	7.965	181
2001	7.798	988	8.786	541	8.244	377
2002	7.394	1.214	8.608	408	8.200	69
2003	6.725	1.795	8.520	714	7.806	403
2004	6.781	1.667	8.448	226	8.221	-270
2005	6.622	1.545	8.167	284	7.883	366
2006	6.824	1.417	8.242	416	7.826	612
2007	6.375	1.469	7.845	967	6.878	948
2006 I	7.101	2.888	9.989	622	9.368	-931
II	6.952	2.701	9.652	611	9.041	-605
III	6.930	2.411	9.342	1.804	7.538	899
IV	6.824	1.417	8.242	416	7.826	612
2007 I	6.733	2.470	9.203	975	8.228	-402
II	6.442	3.140	9.582	2.087	7.495	331
III	6.444	2.477	8.921	2.668	6.253	1.573
IV	6.375	1.469	7.845	967	6.878	948
2008 I	6.429	2.989	9.418	1.917	7.501	-623

¹ Situation en fin de période.² Données trimestrielles cumulées.³ Durée à l'origine.

12. Comptes nationaux financiers de la Belgique

12.1 FLUX DE FONDS PAR SECTEUR

(millions d'euros)

	2003	2004	2005			2006				2007		
			II	III	IV	I	II	III	IV	I	II	III
Particuliers: 1												
Constitution d'actifs financiers auprès des:												
Sociétés non financières	-227	-2.254	201	-1.093	-8.424	-1.438	2.324	-2.422	-1.645	-1.591	1.429	-1.371
Titres autres qu'actions	671	135	-214	-223	-337	-91	-51	-326	222	-19	47	-415
Actions cotées	1.510	-1.756	780	-952	-7.870	2.181	-173	527	114	-1.095	1.599	214
Actions non cotées et autres participations	-2.587	-807	-372	73	-304	-3.476	2.577	-2.586	-1.936	-480	-223	-1.172
Provisions techniques des fonds de pension non-autonomes	179	174	7	9	87	-52	-29	-37	-45	3	6	2
Administrations publiques	-1.984	-290	-2.206	-395	2.590	-218	-988	-1.645	2.769	304	-3.224	-94
Numéraire	137	94	33	26	37	7	44	32	32	12	44	21
Titres autres qu'actions	-2.215	-630	-342	-409	-58	-164	2	-123	55	-182	-7	-248
Autres actifs	93	247	-1.897	-12	2.611	-61	-1.034	-1.553	2.682	474	-3.260	133
Sociétés financières	23.223	30.823	7.333	-194	14.880	5.549	7.911	3.507	6.650	6.122	9.887	178
Numéraire	-3.900	-1.038	0	0	0	0	0	0	0	0	0	0
Dépôts	14.521	16.552	6.009	-2.846	8.214	1.730	5.803	-2.144	4.439	2.755	6.397	-4.360
Titres autres qu'actions	-6.451	-5.882	-2.509	-1.965	-1.520	58	-715	534	-583	266	527	795
Actions cotées	-135	3.879	161	343	-316	-964	263	193	148	-71	311	-29
Actions non cotées et autres participations	-992	-365	-65	38	85	16	-22	-26	-119	-113	-415	478
Parts d'OPC	5.185	4.495	420	-1.824	846	1.005	886	-220	3.113	-628	-928	574
Provisions techniques d'assurances	13.719	15.884	3.000	5.889	8.205	3.480	2.167	3.304	4.109	3.455	3.095	2.918
Autres actifs et ajustements	1.276	-2.700	316	172	-634	225	-470	1.866	-4.456	457	900	-198
Reste du monde	-4.656	-7.460	-714	4.216	-8.020	-631	-1.140	-463	-959	-186	-3.074	4.931
Total	16.356	20.820	4.614	2.534	1.026	3.262	8.107	-1.023	6.815	4.648	5.019	3.643
Sociétés non financières:												
Constitution d'actifs financiers auprès des:												
Particuliers 1	-	-	-	-	-	-	-	-	-	-	-	-
Sociétés non financières	28.157	-10.059	-285	1.383	-2.315	19.753	857	-5.486	-9.868	1.675	4.389	15.485
Titres autres qu'actions	41	-812	95	-381	-318	262	596	103	-221	-302	187	437
Crédits 2	41.857	-11.393	661	3.121	295	18.930	206	1.268	-1.906	786	4.581	-984
Actions cotées	-426	6.935	668	-2.003	-1.730	1.029	-3.174	-72	-233	1.046	387	-2.215
Actions non cotées et autres participations	-13.314	-4.788	-1.709	645	-563	-468	3.229	-6.786	-7.508	146	-766	18.247
Administrations publiques	1.752	722	-293	-164	-814	310	-1.739	15	-1	80	130	-458
Titres autres qu'actions	282	1.152	-384	403	-679	254	-1.365	113	-196	137	84	-195
Autres actifs	1.469	-430	92	-567	-135	56	-374	-98	195	-57	47	-263
Sociétés financières	587	-7.087	-6.974	752	5.570	1.283	4.866	3.967	8.400	8.203	-3.908	8.897
Numéraire et dépôts	1.416	-372	-5.708	2.840	2.120	3.516	421	2.338	3.884	832	1.541	907
Titres autres qu'actions	-50	53	89	196	8	-135	66	-184	23	44	-75	49
Actions cotées	-26	-2.253	61	40	34	175	-21	83	50	10	-1.289	1.787
Actions non cotées et autres participations	-1.529	122	-67	-743	-223	-78	-74	-45	90	-313	-621	721
Parts d'OPC	-105	57	-47	-47	33	-5	15	5	16	1	2	0
Autres actifs et ajustements	881	-4.694	-1.302	-1.534	3.598	-2.190	4.459	1.770	4.337	7.629	-3.466	5.433
Reste du monde	28.324	39.787	4.054	2.655	3.886	23.380	-3.730	13.105	8.734	16.122	11.432	-250
Total	58.820	23.362	-3.498	4.626	6.327	44.725	255	11.601	7.265	26.080	12.043	23.675

12.1 FLUX DE FONDS PAR SECTEUR (SUITE)

(millions d'euros)

	2003	2004	2005			2006				2007		
			II	III	IV	I	II	III	IV	I	II	III
Administrations publiques:												
Constitution d'actifs financiers auprès des:												
Particuliers ¹	-2.830	629	933	-2.135	604	770	1.255	-2.557	945	617	578	-2.348
Sociétés non financières	826	-401	188	-1.552	318	1.290	396	-1.643	1.012	91	606	-1.781
Administrations publiques	1.239	3.494	397	713	4.227	-4.847	436	1.822	2.182	1.088	289	-211
Titres autres qu'actions	3.504	-4.634	-221	544	2.803	-3.427	-274	811	838	2.072	206	49
Crédits	-1.822	8.258	-61	527	1.535	-1.162	157	107	2.466	-1.139	15	-213
Autres actifs	-443	-131	679	-358	-111	-258	553	904	-1.123	154	67	-48
Sociétés financières	-3.622	185	1.212	-501	-930	1.265	-759	1.753	-2.643	1.670	822	2.675
Reste du monde	249	134	1.730	-1.487	-221	2.219	-2.114	355	211	-312	1.865	4.229
Total	-4.139	4.041	4.460	-4.961	3.998	698	-785	-270	1.706	3.155	4.160	2.563
Sociétés financières:												
Constitution d'actifs financiers auprès des:												
Particuliers ¹	8.330	5.687	3.439	2.145	3.548	2.927	3.509	2.411	3.099	2.918	3.516	3.063
Crédits	8.314	5.704	3.348	2.309	3.631	2.855	3.389	2.536	3.023	2.806	3.205	3.269
Autres actifs et ajustements	17	-16	91	-164	-83	71	119	-125	76	113	311	-205
Sociétés non financières	-8.815	-7.236	332	760	976	2.813	1.686	-112	2.138	-1.570	6.162	12.325
Titres autres qu'actions	913	92	114	608	72	561	-613	62	663	-787	178	67
Crédits	-7.977	-1.056	-443	-375	2.400	1.519	1.393	207	749	2.091	4.142	9.562
Actions cotées	-1.878	-2.604	485	362	-603	-1.109	1.156	-527	317	-1.600	-141	1.518
Actions non cotées et autres participations	-463	-3.640	-119	342	-293	1.162	-206	-231	803	-1.734	2.111	3.302
Autres actifs et ajustements	590	-28	295	-178	-601	681	-43	377	-393	459	-128	-2.125
Administrations publiques	-9.398	-6.794	-2.798	-866	3.338	4.271	3.636	-5.007	270	-3.746	2.089	-3.527
Titres autres qu'actions	-9.304	-6.059	-4.063	203	3.400	4.085	2.599	-3.952	-127	-4.283	1.647	-2.937
Crédits	386	-500	296	-68	-717	775	27	-80	-246	1.142	-605	459
Autres actifs	-480	-235	969	-1.001	655	-589	1.010	-974	642	-605	1.047	-1.049
Sociétés financières	28.744	38.178	23.913	-10.873	12.777	10.762	10.896	6.103	11.748	6.863	21.260	2.271
Reste du monde	91.724	98.842	11.952	16.925	27.163	1.208	8.490	8.072	66.789	29.677	54.451	6.393
Total	110.586	128.677	36.838	8.091	47.802	21.982	28.216	11.467	84.045	34.143	87.478	20.525
Reste du monde:												
Constitution d'actifs financiers auprès des:												
Sociétés non financières	37.041	46.958	-4.230	4.806	15.843	14.944	-5.377	18.500	19.865	20.511	-660	1.668
Administrations publiques	3.725	6.753	3.734	-1.572	-8.996	7.218	-5.360	5.360	-8.040	12.550	-337	8.761
Sociétés financières	62.463	67.286	12.213	19.230	15.583	3.916	6.139	-3.819	59.735	10.331	59.604	3.455
Total	103.229	120.998	11.717	22.464	22.430	26.078	-4.598	20.042	71.560	43.391	58.607	13.884
Nouveaux engagements financiers des:												
Particuliers ¹	5.501	6.317	4.372	10	4.152	3.697	4.764	-146	4.044	3.536	4.094	715
Sociétés non financières	56.982	27.009	-3.795	4.303	6.398	37.362	-113	8.837	11.503	19.117	11.925	26.326
Administrations publiques	-4.666	3.885	-1.165	-2.283	345	6.734	-4.015	546	-2.820	10.276	-1.053	4.470
Sociétés financières	111.582	128.699	37.547	7.960	47.632	22.389	29.138	11.503	83.739	33.105	87.659	17.482
Reste du monde	115.453	131.988	17.172	22.764	23.056	26.562	1.421	21.078	74.925	45.384	64.680	15.296
Total	284.852	297.898	54.131	32.754	81.583	96.745	31.195	41.817	171.391	111.417	167.307	64.290

¹ Ce secteur comprend les ménages et les Institutions sans but lucratif au service des ménages.² A défaut d'indicateur, les données relatives à la dernière année sont estimées sur la base de l'évolution observée l'année précédente.

12.2 CRÉANCES ET ENGAGEMENTS PAR SECTEUR

(encours à fin de période en millions d'euros)

	2002	2003	2004	2005			2006				2007		
				II	III	IV	I	II	III	IV	I	II	III
Particuliers: 1													
Actifs financiers auprès des:													
Sociétés non financières	69.734	71.532	83.321	101.041	111.200	105.988	118.656	116.558	122.146	130.139	135.087	140.928	141.182
Titres autres qu'actions	4.386	5.056	5.191	4.155	3.932	3.594	3.504	3.452	3.126	3.348	3.329	3.376	2.961
Actions cotées	6.830	13.386	26.100	31.147	34.194	24.650	30.834	28.422	30.079	34.732	33.212	38.089	35.634
Actions non cotées et autres participations	54.749	52.739	51.693	65.391	72.717	77.299	83.927	84.321	88.615	91.778	98.262	99.174	102.296
Provisions techniques des fonds de pension non-autonomes	3.769	351	337	348	357	445	391	363	326	281	284	289	291
Administrations publiques	16.998	15.055	14.588	11.663	11.272	13.865	13.650	12.664	11.022	13.795	14.101	10.879	10.786
Numéraire	541	678	772	821	847	884	891	935	967	999	1.010	1.054	1.075
Titres autres qu'actions	12.297	10.123	9.505	8.952	8.545	8.490	8.329	8.334	8.214	8.272	8.092	8.086	7.840
Autres actifs	4.161	4.254	4.311	1.891	1.879	4.491	4.429	3.396	1.842	4.524	4.998	1.739	1.871
Sociétés financières	406.994	428.374	462.732	483.831	487.023	504.702	513.805	515.813	524.660	533.390	540.432	551.244	546.062
Numéraire	4.938	1.038	0	0	0	0	0	0	0	0	0	0	0
Dépôts	152.941	167.312	185.443	194.113	191.275	199.513	201.197	206.942	204.807	209.199	212.093	218.342	213.932
Titres autres qu'actions	60.409	53.958	48.075	43.526	41.561	40.042	40.100	39.385	39.919	39.336	39.602	40.129	40.924
Actions cotées	4.606	4.945	10.779	13.145	14.118	14.920	15.348	14.342	15.665	16.397	16.993	16.554	13.840
Actions non cotées et autres participations	573	742	988	115	137	298	152	150	447	358	540	333	420
Parts d'OPC	61.543	66.432	74.063	80.408	81.051	83.089	85.972	82.635	86.100	91.165	90.611	91.011	89.231
Provisions techniques d'assurances	104.006	118.007	134.358	141.996	148.580	157.179	161.016	162.804	166.482	170.311	173.857	177.571	180.141
Autres actifs et ajustements	17.979	15.939	9.025	10.529	10.301	9.661	10.020	9.555	11.241	6.625	6.737	7.304	7.575
Reste du monde	145.351	136.868	131.196	143.073	151.406	145.102	145.460	138.001	141.840	144.467	144.957	145.339	148.835
Total	639.078	651.829	691.836	739.609	760.901	769.657	791.570	783.036	799.669	821.790	834.577	848.390	846.866
Sociétés non financières:													
Actifs financiers auprès des:													
Particuliers 1	-	-	-	-	-	-	-	-	-	-	-	-	-
Sociétés non financières	419.720	466.966	460.179	477.418	484.988	458.286	482.015	506.349	518.395	524.453	534.532	550.956	582.185
Titres autres qu'actions	2.884	2.925	2.113	2.317	1.936	1.618	1.881	2.477	2.580	2.360	2.058	2.246	2.683
Crédits 2	175.657	217.513	206.120	213.500	216.621	216.916	235.847	236.052	237.320	235.415	236.201	240.782	239.798
Actions cotées	31.523	31.048	40.512	42.639	45.345	34.212	34.901	32.769	36.991	37.464	39.202	41.271	35.508
Actions non cotées et autres participations	209.657	215.480	211.434	218.962	221.087	205.539	209.386	235.050	241.503	249.213	257.071	266.657	304.196
Administrations publiques	6.546	8.298	9.019	9.805	9.634	8.823	9.121	7.367	7.368	7.367	7.447	7.578	7.121
Titres autres qu'actions	2.097	2.379	3.531	3.929	4.325	3.650	3.892	2.512	2.610	2.415	2.552	2.636	2.442
Autres actifs	4.449	5.918	5.488	5.876	5.309	5.174	5.229	4.855	4.757	4.952	4.895	4.942	4.679
Sociétés financières	82.179	85.306	75.738	66.380	65.163	68.874	65.253	72.101	71.042	77.520	83.859	80.823	96.142
Numéraire et dépôts	51.571	52.451	55.372	51.649	53.585	56.053	59.401	59.673	62.050	65.734	65.753	67.196	67.983
Titres autres qu'actions	508	458	511	433	629	636	501	566	383	405	449	373	423
Actions cotées	6.459	6.565	6.777	6.533	6.620	7.595	8.640	8.072	8.303	9.274	9.219	7.808	8.629
Actions non cotées et autres participations	8.513	10.522	13.656	12.064	12.030	13.801	15.150	14.504	15.706	16.023	17.208	18.078	16.387
Parts d'OPC	116	100	131	85	39	73	65	82	85	103	104	105	108
Autres actifs et ajustements	15.012	15.210	-709	-4.384	-7.740	-9.284	-18.504	-10.796	-15.485	-14.019	-8.874	-12.737	2.612
Reste du monde	202.527	235.739	272.451	295.919	306.017	313.242	341.537	329.822	348.320	363.697	381.001	404.406	403.180
Total	710.972	796.309	817.387	849.522	865.802	849.225	897.926	915.639	945.125	973.037	1.006.840	1.043.763	1.088.628

12.2 CRÉANCES ET ENGAGEMENTS PAR SECTEUR (SUITE)

(encours à fin de période en millions d'euros)

	2002	2003	2004	2005			2006				2007		
				II	III	IV	I	II	III	IV	I	II	III
Administrations publiques:													
Actifs financiers auprès des:													
Particuliers ¹	9.048	6.219	6.848	8.046	5.910	6.513	7.280	8.532	5.971	6.912	7.529	8.108	5.760
Sociétés non financières	11.571	13.990	16.902	16.405	14.782	14.931	16.128	16.418	15.603	17.046	17.349	17.186	15.147
Administrations publiques	29.029	28.668	32.162	29.097	29.811	34.038	29.192	29.628	31.449	33.631	34.719	35.007	34.796
Titres autres qu'actions	15.763	19.267	14.633	12.128	12.673	15.476	12.049	11.775	12.585	13.424	15.496	15.703	15.752
Crédits	11.780	8.358	16.616	15.501	16.028	17.563	16.401	16.558	16.665	19.131	17.992	18.007	17.794
Autres actifs	1.486	1.043	912	1.468	1.111	1.000	742	1.295	2.199	1.076	1.230	1.298	1.250
Sociétés financières	19.079	14.670	16.828	19.437	19.188	18.952	21.287	19.978	22.224	19.566	21.961	22.928	25.680
Reste du monde	1.966	2.162	2.166	3.964	2.422	2.147	4.332	2.185	2.507	2.685	2.373	4.238	8.467
Total	70.693	65.708	74.906	76.949	72.113	76.582	78.219	76.740	77.754	79.840	83.930	87.467	89.850
Sociétés financières:													
Actifs financiers auprès des:													
Particuliers ¹	101.829	109.948	117.476	124.592	126.324	129.872	134.763	138.270	140.681	145.361	148.297	151.618	154.679
Crédits	100.299	108.402	115.946	122.815	124.712	128.344	133.163	136.551	139.086	143.690	146.513	149.523	152.790
Autres actifs et ajustements	1.530	1.546	1.530	1.777	1.612	1.529	1.600	1.720	1.595	1.671	1.784	2.095	1.889
Sociétés non financières	121.976	113.312	109.779	112.556	113.661	118.604	122.648	122.335	123.409	123.348	120.724	127.114	137.708
Titres autres qu'actions	3.050	3.916	3.975	4.788	5.401	5.429	5.969	5.307	5.409	6.028	5.249	5.382	5.467
Crédits	100.792	91.698	90.163	90.431	89.591	93.516	94.699	95.856	96.080	94.990	96.629	100.872	110.213
Actions cotées	8.813	7.782	8.062	8.905	9.751	10.122	10.247	10.490	10.886	11.837	11.253	11.172	11.542
Actions non cotées et autres participations	7.034	7.040	4.731	5.127	5.791	7.010	8.514	7.507	7.482	7.334	5.990	8.207	11.130
Autres actifs et ajustements	2.286	2.876	2.848	3.305	3.127	2.527	3.218	3.175	3.551	3.159	1.603	1.481	-643
Administrations publiques	142.789	133.627	127.477	123.636	122.897	126.154	130.384	133.404	129.092	128.739	124.870	125.905	122.912
Titres autres qu'actions	113.771	104.706	99.287	95.193	95.526	98.845	102.889	104.872	101.615	100.865	96.459	97.052	94.647
Crédits	25.749	26.131	25.636	25.578	25.507	24.790	25.565	25.592	25.511	25.266	26.408	25.802	26.263
Autres actifs	3.270	2.790	2.554	2.865	1.864	2.520	1.930	2.941	1.966	2.608	2.003	3.050	2.001
Sociétés financières	201.592	234.919	297.598	313.322	306.450	328.269	350.611	352.128	366.771	389.490	402.679	426.795	410.343
Reste du monde	541.157	615.662	716.060	812.110	832.637	865.717	875.550	868.548	885.697	948.208	979.097	1.030.419	1.020.108
Total	1.109.343	1.207.468	1.368.391	1.486.216	1.501.970	1.568.617	1.613.956	1.614.686	1.645.650	1.735.147	1.775.668	1.861.850	1.845.749
Reste du monde:													
Actifs financiers auprès des:													
Sociétés non financières	270.196	315.352	381.976	388.432	399.009	414.547	430.968	424.494	447.920	478.589	496.661	506.992	505.164
Administrations publiques	123.092	126.980	133.448	151.097	149.455	140.615	147.908	143.266	147.982	140.604	153.311	154.028	162.313
Sociétés financières	401.653	448.156	517.822	608.689	630.610	654.331	667.224	662.947	666.752	721.070	733.646	792.867	778.281
Total	794.941	890.488	1.033.246	1.148.217	1.179.074	1.209.493	1.246.100	1.230.707	1.262.654	1.340.263	1.383.618	1.453.887	1.445.757
Engagements financiers des:													
Particuliers ¹	110.877	116.167	124.324	132.638	132.234	136.386	142.043	146.802	146.652	152.273	155.826	159.725	160.439
Sociétés non financières	893.197	981.152	1.052.156	1.095.852	1.123.640	1.112.355	1.170.414	1.186.154	1.227.473	1.273.575	1.304.353	1.343.174	1.381.386
Administrations publiques	318.454	312.627	316.694	325.299	323.069	323.496	330.254	326.329	326.913	324.136	334.448	333.398	337.928
Sociétés financières	1.111.497	1.211.424	1.370.718	1.491.658	1.508.433	1.575.129	1.618.180	1.622.967	1.651.450	1.741.036	1.782.578	1.874.658	1.856.507
Reste du monde	885.121	984.667	1.116.990	1.250.080	1.287.847	1.321.527	1.362.275	1.333.972	1.373.766	1.454.565	1.502.912	1.580.032	1.575.936
Total	3.319.146	3.606.037	3.980.882	4.295.528	4.375.223	4.468.892	4.623.166	4.616.224	4.726.254	4.945.585	5.080.116	5.290.987	5.312.195

¹ Ce secteur comprend les ménages et les Institutions sans but lucratif au service des ménages.² A défaut d'indicateur, les données relatives à la dernière année sont estimées sur la base de l'évolution observée l'année précédente.

12.3 COMPTE FINANCIER

(millions d'euros)

	Particuliers	Sociétés non financières	Administrations publiques	Sociétés financières			Economie totale	Reste du monde	
				Institutions financières monétaires ¹	Sociétés d'assurances et fonds de pension ²	Autres institutions financières ³			
2003									
Constitution d'actifs financiers									
Or monétaire et droits de tirage spéciaux	-	-	-	188	-	-	188	188	-188
Numéraire et dépôts	12.256	2.606	331	59.868	3.311	5.978	69.157	84.351	53.988
Numéraire	2.243	108	-	93	-	-	93	2.444	0
Dépôts à vue	1.294	1.808	294	7.233	850	1.981	10.063	13.460	17.825
Autres dépôts	8.719	690	37	52.543	2.461	3.997	59.001	68.448	36.163
Titres autres qu'actions	-15.716	-2.213	3.555	2.545	11.808	591	14.944	570	8.083
Titres à court terme	-357	-667	2.465	-3.766	173	-595	-4.188	-2.747	3.538
Titres à long terme	-15.359	-1.546	1.218	5.626	11.556	622	17.804	2.117	4.545
Produits financiers dérivés	-	-	-128	685	78	564	1.328	1.200	-
Crédits	0	62.553	-7.980	14.357	-87	1.595	15.865	70.438	11.474
Crédits à court terme	0	38.686	-405	7.615	18	521	8.154	46.435	7.108
Crédits à long terme	0	23.867	-7.576	6.742	-105	1.074	7.711	24.003	4.366
Actions et autres participations	7.333	-1.490	392	-185	956	723	1.494	7.729	22.881
Actions cotées	2.865	2.192	4	32	-862	-1.219	-2.049	3.012	2.812
Actions non cotées	-3.969	-4.835	402	-115	-400	-68	-583	-8.985	20.235
Autres participations	389	1.692	24	0	12	7	19	2.125	1.046
Parts d'organismes de placement collectif	8.047	-539	-38	-103	2.206	2.003	4.107	11.576	-1.211
Provisions techniques d'assurance	15.504	391	-	-	139	-	139	16.034	630
Droits nets des ménages sur les provisions techniques d'assurance-vie et sur les fonds de pension	14.736	-	-	-	-	-	-	14.736	75
Provisions pour primes non acquises et provisions pour sinistres	768	391	-	-	139	-	139	1.298	555
Autres comptes à recevoir et ajustements	-3.021	-3.028	-437	7.602	278	920	8.800	2.314	6.361
Total Constitution d'actifs financiers	16.356	58.820	-4.139	84.374	16.405	9.807	110.586	181.623	103.229
Nouveaux engagements financiers									
Numéraire et dépôts	0	0	138	78.923	140	-	79.063	79.201	59.138
Numéraire	0	0	138	-3.757	-	-	-3.757	-3.620	6.063
Dépôts à vue	0	0	-	26.659	-	-	26.659	26.659	4.626
Autres dépôts	0	0	-	56.021	140	-	56.162	56.162	48.449
Titres autres qu'actions	0	8.814	-3.466	-9.028	121	-479	-9.386	-4.038	12.690
Titres à court terme	-	2.009	-1.132	-2.342	-	964	-1.378	-501	1.292
Titres à long terme	0	6.805	-2.334	-6.557	121	-2.146	-8.582	-4.111	10.772
Produits financiers dérivés	-	0	-	-128	-	703	575	574	626
Crédits	5.506	41.613	-1.259	-950	1.008	8.313	8.371	54.230	27.681
Crédits à court terme	-998	21.409	-157	0	1.059	5.193	6.252	26.505	27.037
Crédits à long terme	6.505	20.203	-1.102	-950	-50	3.120	2.119	27.725	644
Actions et autres participations	-	5.716	-	-1.337	255	3.961	2.878	8.595	22.015
Actions cotées	-	491	-	0	0	326	326	818	5.006
Actions non cotées	-	3.801	-	-1.488	255	-394	-1.627	2.174	9.076
Autres participations	-	1.424	-	-214	0	0	-214	1.210	1.961
Parts d'organismes de placement collectif	-	0	-	365	-	4.029	4.393	4.393	5.972
Provisions techniques d'assurance	-	180	27	-	14.607	-	14.607	14.814	1.850
Droits nets des ménages sur les provisions techniques d'assurance-vie et sur les fonds de pension	-	180	27	-	13.027	-	13.027	13.234	1.577
Provisions pour primes non acquises et provisions pour sinistres	-	-	-	-	1.580	-	1.580	1.580	273
Autres comptes à payer et ajustements	-5	659	-106	16.767	250	-968	16.049	16.597	-7.922
Total Nouveaux engagements financiers	5.501	56.982	-4.666	84.374	16.382	10.826	111.582	169.400	115.453
Besoin (-) ou capacité (+) de financement	10.855	1.838	528	0	23	-1.020	-997	12.223	-12.223

¹ Autorités monétaires, établissements de crédit et organismes de placement collectif monétaires.² Y compris le Fonds de protection des dépôts et des instruments financiers.³ Organismes de placement collectif non monétaires, organismes de placement en créances, Sicafi, Pricaf, sociétés holding financières, sociétés spécialisées dans les crédits à la consommation, sociétés hypothécaires, sociétés régionales de logement social, sociétés de bourse, sociétés de gestion de fortune, sociétés de courtage en instruments financiers et sociétés de placement d'ordres en instruments financiers.

12.3 COMPTE FINANCIER (SUITE)

(millions d'euros)

	Particuliers	Sociétés non financières	Administrations publiques	Sociétés financières			Economie totale	Reste du monde
				Institutions financières monétaires ¹	Sociétés d'assurances et fonds de pension ²	Autres institutions financières ³		
2004								
Constitution d'actifs financiers								
Or monétaire et droits de tirage spéciaux	-	-	-	-685	-	-	-685	685
Numéraire et dépôts	18.827	5.237	171	48.444	2.589	2.088	53.121	58.276
Numéraire	3.139	61	-	264	-	-	264	0
Dépôts à vue	3.613	1.285	92	-1.841	1.256	1.401	815	13.890
Autres dépôts	12.075	3.891	79	50.021	1.333	688	52.041	44.386
Titres autres qu'actions	-16.964	2.233	-4.616	8.595	14.795	4.620	28.010	13.318
Titres à court terme	-244	3.469	-4.317	-464	385	-604	-683	4.426
Titres à long terme	-16.720	-1.236	-46	9.469	14.482	5.035	28.987	8.891
Produits financiers dérivés	-	-	-253	-410	-73	189	-294	-
Crédits	0	-4.359	8.065	19.956	-104	267	20.119	10.675
Crédits à court terme	0	-16.863	107	10.239	-22	540	10.757	9.329
Crédits à long terme	0	12.504	7.958	9.717	-82	-273	9.362	1.346
Actions et autres participations	7.504	17.277	-130	3.399	2.614	-6.727	-715	29.478
Actions cotées	2.042	12.201	-559	349	1.914	-3.128	-865	1.519
Actions non cotées	-1.562	2.178	92	238	-1.836	-1.790	-3.387	9.421
Autres participations	391	2.841	89	56	-2	-8	46	18.456
Parts d'organismes de placement collectif	6.634	57	247	2.755	2.538	-1.801	3.491	81
Provisions techniques d'assurance	17.623	509	-	-	443	-	443	928
Droits nets des ménages sur les provisions techniques d'assurance-vie et sur les fonds de pension	16.637	-	-	-	-	-	-	223
Provisions pour primes non acquises et provisions pour sinistres	986	509	-	-	443	-	443	705
Autres comptes à recevoir et ajustements	-6.170	2.465	551	26.348	82	1.956	28.386	7.637
Total Constitution d'actifs financiers	20.820	23.362	4.041	106.056	20.418	2.204	128.677	120.998
Nouveaux engagements financiers								
Numéraire et dépôts	0	0	98	87.990	132	-	88.122	47.412
Numéraire	0	0	98	-3.122	-	-	-3.122	6.488
Dépôts à vue	0	0	-	19.256	-	-	19.256	439
Autres dépôts	0	0	-	71.856	132	-	71.988	40.484
Titres autres qu'actions	0	5.447	-2.918	-5.751	112	37	-5.603	25.053
Titres à court terme	-	-657	-646	992	-	552	1.544	2.410
Titres à long terme	0	6.104	-2.272	-6.491	112	-102	-6.481	22.524
Produits financiers dérivés	-	0	-	-252	-	-414	-666	119
Crédits	5.697	-1.331	8.110	-2.108	2.466	-3.880	-3.522	25.545
Crédits à court terme	-167	-10.929	147	0	2.592	-5.049	-2.457	16.736
Crédits à long terme	5.864	9.598	7.964	-2.108	-127	1.170	-1.065	8.809
Actions et autres participations	-	22.680	-	306	224	6.177	6.707	24.028
Actions cotées	-	3.728	-	0	0	454	454	10.157
Actions non cotées	-	429	-	53	224	-517	-240	6.553
Autres participations	-	18.523	-	0	0	0	0	3.300
Parts d'organismes de placement collectif	-	0	-	253	-	6.240	6.493	4.017
Provisions techniques d'assurance	-	175	36	-	17.317	-	17.317	1.975
Droits nets des ménages sur les provisions techniques d'assurance-vie et sur les fonds de pension	-	175	36	-	15.121	-	15.121	1.528
Provisions pour primes non acquises et provisions pour sinistres	-	-	-	-	2.197	-	2.197	446
Autres comptes à payer et ajustements	620	38	-1.441	25.619	145	-87	25.676	7.975
Total Nouveaux engagements financiers	6.317	27.009	3.885	106.056	20.396	2.247	128.699	165.910
Besoin (-) ou capacité (+) de financement	14.503	-3.647	155	0	22	-43	-22	-10.990

¹ Autorités monétaires, établissements de crédit et organismes de placement collectif monétaires.² Y compris le Fonds de protection des dépôts et des instruments financiers.³ Organismes de placement collectif non monétaires, organismes de placement en créances, Sicafi, Pricaf, sociétés holding financières, sociétés spécialisées dans les crédits à la consommation, sociétés hypothécaires, sociétés régionales de logement social, sociétés de bourse, sociétés de gestion de fortune, sociétés de courtage en instruments financiers et sociétés de placement d'ordres en instruments financiers.

12.3 COMPTE FINANCIER (SUITE)

(millions d'euros)

	Particuliers	Sociétés non financières	Administrations publiques	Sociétés financières			Economie totale	Reste du monde
				Institutions financières monétaires ¹	Sociétés d'assurances et fonds de pension ²	Autres institutions financières ³		
2005								
Constitution d'actifs financiers								
Or monétaire et droits de tirage spéciaux	-	-	-	-1.039	-	-	-1.039	1.039
Numéraire et dépôts	11.120	769	282	37.835	63	3.628	41.526	53.697
Numéraire	1.045	155	-	1.185	-	-	1.185	2.385
Dépôts à vue	5.005	1.974	414	4.441	945	92	5.477	12.870
Autres dépôts	5.070	-1.360	-132	32.209	-882	3.537	34.864	38.442
Titres autres qu'actions	-14.006	1.291	2	10.204	16.018	-1.675	24.548	11.834
Titres à court terme	-113	-181	-539	-577	-332	466	-443	-1.276
Titres à long terme	-13.893	1.472	921	10.756	16.334	-1.188	25.902	14.401
Produits financiers dérivés	-	-	-380	25	17	-953	-910	-1.290
Crédits	0	14.557	709	73.309	-649	805	73.465	88.730
Crédits à court terme	0	14.918	-25	29.763	-687	-814	28.262	43.155
Crédits à long terme	0	-362	734	43.545	39	1.620	45.203	45.575
Actions et autres participations	3.161	10.892	153	2.976	6.376	8.172	17.525	31.731
Actions cotées	-4.805	7.645	2	1.202	2.113	-209	3.105	5.947
Actions non cotées	-2.297	-1.081	80	487	-4	2.541	3.024	-275
Autres participations	333	4.386	61	-104	18	-10	-97	4.683
Parts d'organismes de placement collectif	9.930	-58	11	1.392	4.250	5.851	11.493	21.376
Provisions techniques d'assurance	22.519	2.223	-	-	651	-	651	25.394
Droits nets des ménages sur les provisions techniques d'assurance-vie et sur les fonds de pension	22.241	-	-	-	-	-	-	22.241
Provisions pour primes non acquises et provisions pour sinistres	279	2.223	-	-	651	-	651	3.153
Autres comptes à recevoir et ajustements	-6.566	-8.185	-293	4.722	20	334	5.076	-9.968
Total Constitution d'actifs financiers	16.229	21.546	853	128.007	22.480	11.266	161.753	200.380
Nouveaux engagements financiers								
Numéraire et dépôts	0	0	109	135.683	154	-	135.837	135.946
Numéraire	0	0	109	0	-	-	0	109
Dépôts à vue	0	0	-	23.466	-	-	23.466	23.466
Autres dépôts	0	0	-	112.217	154	-	112.370	112.370
Titres autres qu'actions	0	-8.493	3.836	-9.936	280	116	-9.539	-14.197
Titres à court terme	-	-3.044	339	-1.875	-	668	-1.207	-3.912
Titres à long terme	0	-5.450	3.497	-7.683	280	-176	-7.578	-9.532
Produits financiers dérivés	-	2	-	-378	-	-377	-754	-753
Crédits	12.230	6.863	4.153	1.598	1.478	1.497	4.572	27.819
Crédits à court terme	811	4.940	464	0	1.153	1.590	2.742	8.957
Crédits à long terme	11.419	1.923	3.689	1.598	325	-93	1.830	18.861
Actions et autres participations	-	9.315	-	746	24	10.657	11.427	20.741
Actions cotées	-	2.698	-	0	0	2.710	2.710	5.407
Actions non cotées	-	-463	-	-21	24	1.455	1.458	995
Autres participations	-	7.080	-	-39	0	0	-39	7.041
Parts d'organismes de placement collectif	-	0	-	806	-	6.492	7.299	16.743
Provisions techniques d'assurance	-	108	53	-	22.048	-	22.048	22.210
Droits nets des ménages sur les provisions techniques d'assurance-vie et sur les fonds de pension	-	108	53	-	20.210	-	20.210	20.372
Provisions pour primes non acquises et provisions pour sinistres	-	-	-	-	1.838	-	1.838	1.838
Autres comptes à payer et ajustements	-329	-503	-318	-83	-19	313	211	-939
Total Nouveaux engagements financiers	11.901	7.289	7.834	128.007	23.965	12.583	164.555	191.579
Besoin (-) ou capacité (+) de financement	4.327	14.257	-6.981	0	-1.485	-1.317	-2.802	8.801

¹ Autorités monétaires, établissements de crédit et organismes de placement collectif monétaires.² Y compris le Fonds de protection des dépôts et des instruments financiers.³ Organismes de placement collectif non monétaires, organismes de placement en créances, Sicafi, Pricaf, sociétés holding financières, sociétés spécialisées dans les crédits à la consommation, sociétés hypothécaires, sociétés régionales de logement social, sociétés de bourse, sociétés de gestion de fortune, sociétés de courtage en instruments financiers et sociétés de placement d'ordres en instruments financiers.

12.3 COMPTE FINANCIER (SUITE)

(millions d'euros)

	Particuliers	Sociétés non financières	Administrations publiques	Sociétés financières			Economie totale	Reste du monde	
				Institutions financières monétaires ¹	Sociétés d'assurances et fonds de pension ²	Autres institutions financières ³			Total
2006									
Constitution d'actifs financiers									
Or monétaire et droits de tirage spéciaux	-	-	-	-459	-	-	-459	-459	459
Numéraire et dépôts	11.743	25.081	-354	50.092	-1.010	-356	48.726	85.197	58.639
Numéraire	2.017	-118	-	-264	-	-	-264	1.636	0
Dépôts à vue	-789	5.102	-191	3.297	-1.279	106	2.123	6.245	21.694
Autres dépôts	10.515	20.097	-163	47.059	270	-462	46.867	77.316	36.945
Titres autres qu'actions	-7.097	-1.882	-2.278	-8.207	15.112	15.723	22.628	11.371	1.754
Titres à court terme	238	980	-1.791	-2.978	-76	-126	-3.180	-3.753	42
Titres à long terme	-7.334	-2.862	-290	-5.164	15.029	14.298	24.162	13.676	1.712
Produits financiers dérivés	-	-	-198	-65	159	1.551	1.646	1.448	-
Crédits	0	35.627	1.503	28.856	315	14.575	43.746	80.877	-1.387
Crédits à court terme	0	5.509	451	13.876	160	1.500	15.537	21.497	3.669
Crédits à long terme	0	30.118	1.052	14.980	155	13.074	28.209	59.379	-5.056
Actions et autres participations	9.688	3.304	709	13.892	961	7.347	22.200	35.901	59.197
Actions cotées	8.908	7.746	1	1.645	-3.749	-678	-2.782	13.874	5.851
Actions non cotées	-6.385	-17.957	383	12.289	2.409	2.943	17.641	-6.317	53.734
Autres participations	812	13.485	63	-8	-30	27	-11	14.349	-1.202
Parts d'organismes de placement collectif	6.352	30	261	-34	2.330	5.055	7.351	13.995	814
Provisions techniques d'assurance	13.295	431	-	-	-235	-	-235	13.491	-422
Droits nets des ménages sur les provisions techniques d'assurance-vie et sur les fonds de pension	12.130	-	-	-	-	-	-	12.130	-567
Provisions pour primes non acquises et provisions pour sinistres	1.165	431	-	-	-235	-	-235	1.361	145
Autres comptes à recevoir et ajustements	-10.469	1.284	1.769	8.527	330	247	9.104	1.688	-5.158
Total Constitution d'actifs financiers	17.160	63.846	1.349	92.701	15.473	37.535	145.710	228.066	113.082
Nouveaux engagements financiers									
Numéraire et dépôts	0	0	115	79.907	-126	-	79.781	79.896	63.940
Numéraire	0	0	115	0	-	-	0	115	1.520
Dépôts à vue	0	0	-	25.925	-	-	25.925	25.925	2.013
Autres dépôts	0	0	-	53.982	-126	-	53.856	53.856	60.406
Titres autres qu'actions	0	1.152	-1.497	-581	499	1.402	1.320	975	12.150
Titres à court terme	-	-844	125	-928	-	293	-636	-1.354	-2.356
Titres à long terme	0	1.951	-1.622	519	499	1.109	2.127	2.457	12.931
Produits financiers dérivés	-	45	-	-172	-	0	-172	-127	1.575
Crédits	11.813	20.334	1.811	2.584	1.804	9.157	13.545	47.503	31.986
Crédits à court terme	-54	11.952	659	0	1.853	9.719	11.571	24.129	1.037
Crédits à long terme	11.867	8.382	1.151	2.584	-49	-562	1.974	23.374	30.949
Actions et autres participations	-	34.900	-	2.872	761	26.912	30.545	65.445	29.653
Actions cotées	-	3.776	-	0	0	1.870	1.870	5.646	14.079
Actions non cotées	-	21.737	-	2.394	761	17.106	20.261	41.999	5.418
Autres participations	-	9.387	-	-37	0	0	-37	9.350	3.798
Parts d'organismes de placement collectif	-	0	-	515	-	7.935	8.450	8.450	6.359
Provisions techniques d'assurance	-	-164	29	-	13.085	-	13.085	12.951	119
Droits nets des ménages sur les provisions techniques d'assurance-vie et sur les fonds de pension	-	-164	29	-	11.328	-	11.328	11.194	370
Provisions pour primes non acquises et provisions pour sinistres	-	-	-	-	1.757	-	1.757	1.757	-251
Autres comptes à payer et ajustements	546	1.367	-15	7.920	611	-37	8.495	10.393	-13.863
Total Nouveaux engagements financiers	12.359	57.589	444	92.701	16.634	37.434	146.770	217.162	123.986
Besoin (-) ou capacité (+) de financement	4.802	6.257	905	0	-1.161	101	-1.060	10.904	-10.904

¹ Autorités monétaires, établissements de crédit et organismes de placement collectif monétaires.² Y compris le Fonds de protection des dépôts et des instruments financiers.³ Organismes de placement collectif non monétaires, organismes de placement en créances, Sicafi, Pricaf, sociétés holding financières, sociétés spécialisées dans les crédits à la consommation, sociétés hypothécaires, sociétés régionales de logement social, sociétés de bourse, sociétés de gestion de fortune, sociétés de courtage en instruments financiers et sociétés de placement d'ordres en instruments financiers.

12.3 COMPTE FINANCIER (SUITE)

(millions d'euros, 12 premiers mois)

	Particuliers	Sociétés non financières	Administrations publiques	Sociétés financières			Economie totale	Reste du monde
				Institutions financières monétaires ¹	Sociétés d'assurances et fonds de pension ²	Autres institutions financières ³		
2007								
Constitution d'actifs financiers								
Or monétaire et droits de tirage spéciaux	-	-	-	-143	-	-	-143	143
Numéraire et dépôts	8.343	9.615	767	146.895	-1.485	-6.240	139.169	157.894
Numéraire	900	201	-	307	-	-	307	1.408
Dépôts à vue	-1.028	2.496	123	25.426	663	195	26.284	27.875
Autres dépôts	8.470	6.918	644	121.161	-2.148	-6.435	112.578	128.611
Titres autres qu'actions	4.048	-558	7.768	7.117	11.685	15.454	34.256	45.515
Titres à court terme	739	109	2.410	3.177	-281	655	3.551	6.809
Titres à long terme	3.309	-667	5.479	4.164	12.249	13.923	30.336	38.458
Produits financiers dérivés	-	-	-121	-224	-283	877	369	248
Crédits	0	32.829	2.505	23.705	180	6.714	30.599	65.932
Crédits à court terme	0	11.755	1.788	15.677	294	-1.252	14.718	28.261
Crédits à long terme	0	21.074	716	8.028	-114	7.966	15.881	37.671
Actions et autres participations	-2.513	32.929	1.458	26.286	6.734	25.028	58.048	89.922
Actions cotées	1.526	786	5	3.064	5.573	-3.038	5.599	7.916
Actions non cotées	-1.675	26.228	336	22.776	-718	28.210	50.268	75.157
Autres participations	604	5.910	100	10	3	0	12	6.626
Parts d'organismes de placement collectif	-2.967	4	1.017	437	1.875	-144	2.169	223
Provisions techniques d'assurance	13.399	-414	-	-	-176	-	-176	12.809
Droits nets des ménages sur les provisions techniques d'assurance-vie et sur les fonds de pension	13.813	-	-	-	-	-	-	13.813
Provisions pour primes non acquises et provisions pour sinistres	-414	-414	-	-	-176	-	-176	-1.004
Autres comptes à recevoir et ajustements	-446	28.614	56	18.851	237	2.048	21.136	49.360
Total Constitution d'actifs financiers	22.832	103.015	12.554	222.710	17.175	43.004	282.889	421.289
Nouveaux engagements financiers								
Numéraire et dépôts	0	0	107	155.064	100	-	155.164	155.271
Numéraire	0	0	107	0	-	-	0	107
Dépôts à vue	0	0	-	60.753	-	-	60.753	60.753
Autres dépôts	0	0	-	94.311	100	-	94.411	94.411
Titres autres qu'actions	0	4.730	9.708	13.821	-3	285	14.104	28.542
Titres à court terme	-	5.088	3.939	2.393	-	-3.211	-818	8.208
Titres à long terme	0	-555	5.770	11.577	-3	3.497	15.071	20.285
Produits financiers dérivés	-	197	-	-149	-	0	-149	49
Crédits	12.176	39.238	1.761	4.176	-1.236	10.097	13.037	66.212
Crédits à court terme	221	22.639	1.235	0	-1.237	6.177	4.940	29.034
Crédits à long terme	11.955	16.599	527	4.176	2	3.919	8.097	37.177
Actions et autres participations	-	62.104	-	22.481	286	28.510	51.277	113.382
Actions cotées	-	2.566	-	0	0	8.905	8.905	11.471
Actions non cotées	-	39.541	-	19.679	286	22.875	42.840	82.381
Autres participations	-	19.997	-	0	0	0	0	19.997
Parts d'organismes de placement collectif	-	0	-	2.802	-	-3.269	-468	-468
Provisions techniques d'assurance	-	12	21	-	13.843	-	13.843	13.876
Droits nets des ménages sur les provisions techniques d'assurance-vie et sur les fonds de pension	-	12	21	-	13.502	-	13.502	13.535
Provisions pour primes non acquises et provisions pour sinistres	-	-	-	-	341	-	341	341
Autres comptes à payer et ajustements	798	-1.509	1.126	27.167	2.300	2.627	32.094	32.509
Total Nouveaux engagements financiers	12.974	104.575	12.724	222.710	15.290	41.519	279.518	409.791
Besoin (-) ou capacité (+) de financement	9.859	-1.560	-170	0	1.885	1.485	3.370	11.499

¹ Autorités monétaires, établissements de crédit et organismes de placement collectif monétaires.² Y compris le Fonds de protection des dépôts et des instruments financiers.³ Organismes de placement collectif non monétaires, organismes de placement en créances, Sicafi, Pricaf, sociétés holding financières, sociétés spécialisées dans les crédits à la consommation, sociétés hypothécaires, sociétés régionales de logement social, sociétés de bourse, sociétés de gestion de fortune, sociétés de courtage en instruments financiers et sociétés de placement d'ordres en instruments financiers.

12.4 COMPTE DE PATRIMOINE FINANCIER

(encours à fin de période en millions d'euros)

	Particuliers	Sociétés non financières	Administrations publiques	Sociétés financières			Economie totale	Reste du monde	
				Institutions financières monétaires ¹	Sociétés d'assurances et fonds de pension ²	Autres institutions financières ³			Total
2003									
Actifs financiers									
Or monétaire et droits de tirage spéciaux	-	-	-	5.765	-	-	5.765	5.765	-
Numéraire et dépôts	189.578	70.372	4.752	246.302	10.092	33.561	289.955	554.657	351.763
Numéraire	11.766	834	-	2.051	-	-	2.051	14.651	0
Dépôts à vue	27.622	24.949	3.202	19.756	3.173	6.468	29.396	85.169	53.720
Autres dépôts	150.190	44.589	1.550	224.495	6.919	27.093	258.508	454.837	298.043
Titres autres qu'actions	115.437	11.835	19.930	220.998	70.433	22.476	313.907	461.110	159.315
Titres à court terme	751	4.512	10.051	12.488	875	1.427	14.790	30.105	30.001
Titres à long terme	114.686	7.323	9.879	207.718	69.379	20.226	297.323	429.211	129.314
Produits financiers dérivés	-	-	-	792	179	823	1.794	1.794	-
Crédits	0	332.792	10.027	289.782	10.838	24.786	325.406	668.225	97.533
Crédits à court terme	0	211.345	3.146	105.224	3.493	2.945	111.663	326.154	61.450
Crédits à long terme	0	121.447	6.881	184.558	7.345	21.841	213.743	342.071	36.083
Actions et autres participations	197.987	359.584	16.211	28.313	49.389	118.810	196.512	770.294	250.899
Actions cotées	43.971	95.743	641	3.911	19.070	47.819	70.801	211.156	38.512
Actions non cotées	36.959	208.735	10.184	23.709	2.983	62.069	88.761	344.638	158.230
Autres participations	16.522	55.007	4.482	136	82	100	318	76.330	52.767
Parts d'organismes de placement collectif	100.535	100	904	556	27.254	8.821	36.632	138.170	1.390
Provisions techniques d'assurance	131.407	6.077	-	-	6.153	-	6.153	143.637	5.177
Droits nets des ménages sur les provisions techniques d'assurance-vie et sur les fonds de pension	116.153	-	-	-	-	-	-	116.153	758
Provisions pour primes non acquises et provisions pour sinistres	15.254	6.077	-	-	6.153	-	6.153	27.484	4.419
Autres comptes à recevoir et ajustements	17.420	15.648	14.789	63.082	3.421	3.267	69.770	117.626	25.800
Total Actifs financiers	651.829	796.309	65.708	854.242	150.325	202.901	1.207.468	2.721.314	890.488
Passifs financiers									
Numéraire et dépôts	0	0	687	649.873	2.401	-	652.274	652.961	253.459
Numéraire	0	0	687	3.122	-	-	3.122	3.808	10.843
Dépôts à vue	0	0	-	125.597	-	-	125.597	125.597	13.292
Autres dépôts	0	0	-	521.154	2.401	-	523.555	523.555	229.324
Titres autres qu'actions	0	34.175	259.806	66.742	379	7.531	74.653	368.633	251.792
Titres à court terme	-	9.840	30.118	6.406	-	3.604	10.010	49.968	10.137
Titres à long terme	0	24.334	229.687	60.336	379	3.137	63.852	317.874	240.651
Produits financiers dérivés	-	0	-	0	-	790	791	791	1.004
Crédits	108.483	393.028	37.988	10.840	3.523	25.635	39.998	579.498	186.261
Crédits à court terme	5.168	207.263	4.988	0	3.088	10.962	14.050	231.470	156.134
Crédits à long terme	103.314	185.765	33.000	10.840	435	14.673	25.948	348.028	30.127
Actions et autres participations	-	544.015	-	47.061	11.010	168.100	226.170	770.186	251.007
Actions cotées	-	74.850	-	1.273	0	50.682	51.955	126.805	122.863
Actions non cotées	-	351.617	-	40.376	11.010	34.480	85.867	437.484	65.385
Autres participations	-	117.548	-	3.525	0	0	3.525	121.073	8.023
Parts d'organismes de placement collectif	-	0	-	1.886	-	82.937	84.824	84.824	54.736
Provisions techniques d'assurance	-	350	393	-	131.134	-	131.134	131.877	16.937
Droits nets des ménages sur les provisions techniques d'assurance-vie et sur les fonds de pension	-	350	393	-	103.511	-	103.511	104.254	12.657
Provisions pour primes non acquises et provisions pour sinistres	-	-	-	-	27.623	-	27.623	27.623	4.280
Autres comptes à payer et ajustements	7.684	9.583	13.754	79.726	4.172	3.297	87.195	118.216	25.210
Total Passifs financiers	116.167	981.152	312.627	854.242	152.619	204.563	1.211.424	2.621.370	984.667
Patrimoine financier net	535.662	-184.843	-246.919	0	-2.294	-1.662	-3.956	99.944	-94.179

¹ Autorités monétaires, établissements de crédit et organismes de placement collectif monétaires.² Y compris le Fonds de protection des dépôts et des instruments financiers.³ Organismes de placement collectif non monétaires, organismes de placement en créances, Sicafi, Pricaf, sociétés holding financières, sociétés spécialisées dans les crédits à la consommation, sociétés hypothécaires, sociétés régionales de logement social, sociétés de bourse, sociétés de gestion de fortune, sociétés de courtage en instruments financiers et sociétés de placement d'ordres en instruments financiers.

12.4 COMPTE DE PATRIMOINE FINANCIER (SUITE)

(encours à fin de période en millions d'euros)

	Particuliers	Sociétés non financières	Administrations publiques	Sociétés financières			Economie totale	Reste du monde	
				Institutions financières monétaires ¹	Sociétés d'assurances et fonds de pension ²	Autres institutions financières ³			
						Total			
2004									
Actifs financiers									
Or monétaire et droits de tirage spéciaux	-	-	-	4.883	-	-	4.883	4.883	-
Numéraire et dépôts	210.832	78.555	4.922	290.698	12.676	31.327	334.700	629.009	403.947
Numéraire	14.905	895	-	2.316	-	-	2.316	18.116	0
Dépôts à vue	30.996	29.715	3.294	18.091	4.429	5.488	28.007	92.012	66.558
Autres dépôts	164.931	47.945	1.629	270.291	8.247	25.839	304.378	518.882	337.389
Titres autres qu'actions	97.111	14.063	15.567	228.910	86.614	28.075	343.599	470.340	172.109
Titres à court terme	507	7.982	5.734	11.936	1.265	739	13.940	28.164	34.245
Titres à long terme	96.603	6.081	9.833	216.593	85.243	25.750	327.586	440.103	137.864
Produits financiers dérivés	-	-	-	381	106	1.586	2.073	2.073	-
Crédits	0	326.745	18.311	307.023	10.734	24.923	342.680	687.736	107.385
Crédits à court terme	0	192.866	3.253	113.051	3.471	3.414	119.935	316.054	69.992
Crédits à long terme	0	133.878	15.058	193.972	7.263	21.510	222.745	371.681	37.393
Actions et autres participations	227.373	384.544	20.766	31.720	57.396	148.892	238.008	870.692	314.763
Actions cotées	65.172	118.194	6.479	4.285	24.378	57.806	86.469	276.314	53.962
Actions non cotées	33.654	192.729	9.078	23.935	2.158	83.635	109.729	345.190	202.455
Autres participations	19.026	73.490	4.059	193	80	94	367	96.942	56.623
Parts d'organismes de placement collectif	109.521	131	1.151	3.307	30.780	7.357	41.444	152.246	1.723
Provisions techniques d'assurance	149.675	6.351	-	-	6.595	-	6.595	162.621	6.157
Droits nets des ménages sur les provisions techniques d'assurance-vie et sur les fonds de pension	133.832	-	-	-	-	-	-	133.832	1.032
Provisions pour primes non acquises et provisions pour sinistres	15.842	6.351	-	-	6.595	-	6.595	28.789	5.124
Autres comptes à recevoir et ajustements	6.846	7.129	15.339	89.429	3.502	4.993	97.925	127.238	28.885
Total Actifs financiers	691.836	817.387	74.906	952.662	177.517	238.211	1.368.391	2.952.519	1.033.246
Passifs financiers									
Numéraire et dépôts	0	0	784	733.406	2.533	-	735.939	736.723	296.233
Numéraire	0	0	784	0	-	-	0	784	17.331
Dépôts à vue	0	0	-	145.985	-	-	145.985	145.985	12.585
Autres dépôts	0	0	-	587.421	2.533	-	589.954	589.954	266.317
Titres autres qu'actions	0	39.355	257.255	61.257	491	7.568	69.316	365.926	276.524
Titres à court terme	-	8.925	29.526	7.391	-	4.157	11.547	49.998	12.410
Titres à long terme	0	30.430	227.729	53.866	491	3.035	57.392	315.551	262.417
Produits financiers dérivés	-	0	-	0	-	377	377	377	1.697
Crédits	116.020	392.200	46.103	8.874	5.989	18.469	33.333	587.656	207.465
Crédits à court terme	5.057	198.668	5.140	0	5.681	2.626	8.307	217.171	168.876
Crédits à long terme	110.964	193.532	40.964	8.874	308	15.843	25.026	370.485	38.589
Actions et autres participations	-	610.642	-	63.761	16.077	210.669	290.507	901.149	284.306
Actions cotées	-	113.647	-	1.501	0	72.009	73.510	187.157	143.119
Actions non cotées	-	355.444	-	57.151	16.077	45.280	118.508	473.952	73.693
Autres participations	-	141.551	-	3.200	0	0	3.200	144.751	8.814
Parts d'organismes de placement collectif	-	0	-	1.909	-	93.380	95.289	95.289	58.680
Provisions techniques d'assurance	-	337	429	-	148.735	-	148.735	149.501	19.277
Droits nets des ménages sur les provisions techniques d'assurance-vie et sur les fonds de pension	-	337	429	-	119.548	-	119.548	120.314	14.551
Provisions pour primes non acquises et provisions pour sinistres	-	-	-	-	29.187	-	29.187	29.187	4.727
Autres comptes à payer et ajustements	8.304	9.623	12.123	85.365	4.316	3.207	92.888	122.938	33.185
Total Passifs financiers	124.324	1.052.156	316.694	952.662	178.142	239.913	1.370.718	2.863.892	1.116.990
Patrimoine financier net	567.513	-234.770	-241.789	0	-625	-1.702	-2.327	88.627	-83.744

¹ Autorités monétaires, établissements de crédit et organismes de placement collectif monétaires.² Y compris le Fonds de protection des dépôts et des instruments financiers.³ Organismes de placement collectif non monétaires, organismes de placement en créances, Sicafi, Pricaf, sociétés holding financières, sociétés spécialisées dans les crédits à la consommation, sociétés hypothécaires, sociétés régionales de logement social, sociétés de bourse, sociétés de gestion de fortune, sociétés de courtage en instruments financiers et sociétés de placement d'ordres en instruments financiers.

12.4 COMPTE DE PATRIMOINE FINANCIER (SUITE)

(encours à fin de période en millions d'euros)

	Particuliers	Sociétés non financières	Administrations publiques	Sociétés financières			Economie totale	Reste du monde	
				Institutions financières monétaires ¹	Sociétés d'assurances et fonds de pension ²	Autres institutions financières ³			Total
2005									
Actifs financiers									
Or monétaire et droits de tirage spéciaux	-	-	-	4.681	-	-	4.681	4.681	-
Numéraire et dépôts	222.266	78.919	5.205	336.639	12.732	35.135	384.506	690.896	519.155
Numéraire	15.950	1.050	-	3.500	-	-	3.500	20.500	0
Dépôts à vue	36.114	31.071	3.708	22.757	5.373	5.684	33.815	104.707	81.514
Autres dépôts	170.202	46.798	1.497	310.382	7.359	29.451	347.191	565.688	437.641
Titres autres qu'actions	85.215	15.405	15.949	241.428	100.818	27.895	370.142	486.710	168.728
Titres à court terme	395	7.801	5.195	10.854	931	1.238	13.023	26.414	32.355
Titres à long terme	84.820	7.604	10.753	230.270	99.764	24.631	354.665	457.843	136.373
Produits financiers dérivés	-	-	-	305	123	2.026	2.454	2.454	-
Crédits	0	346.686	19.012	387.269	10.085	25.306	422.660	788.358	108.042
Crédits à court terme	0	212.347	3.228	149.273	2.784	2.236	154.293	369.868	69.563
Crédits à long terme	0	134.339	15.785	237.995	7.302	23.070	268.367	418.490	38.478
Actions et autres participations	286.173	410.906	21.370	35.255	68.852	174.209	278.316	996.765	376.315
Actions cotées	78.479	140.779	5.655	5.957	29.335	55.167	90.459	315.371	70.504
Actions non cotées	55.891	198.376	9.274	24.510	2.483	104.552	131.545	395.086	217.824
Autres participations	21.706	71.678	5.279	49	98	83	230	98.892	83.552
Parts d'organismes de placement collectif	130.098	73	1.162	4.740	36.937	14.407	56.083	187.416	4.435
Provisions techniques d'assurance	175.893	6.513	-	-	5.151	-	5.151	187.556	3.993
Droits nets des ménages sur les provisions techniques d'assurance-vie et sur les fonds de pension	159.589	-	-	-	-	-	-	159.589	1.231
Provisions pour primes non acquises et provisions pour sinistres	16.304	6.513	-	-	5.151	-	5.151	27.968	2.763
Autres comptes à recevoir et ajustements	110	-9.204	15.046	94.137	3.522	5.502	103.161	109.113	33.259
Total Actifs financiers	769.657	849.225	76.582	1.099.410	201.160	268.047	1.568.617	3.264.080	1.209.493
Passifs financiers									
Numéraire et dépôts	0	0	894	883.618	2.687	-	886.305	887.199	322.852
Numéraire	0	0	894	0	-	-	0	894	19.607
Dépôts à vue	0	0	-	170.680	-	-	170.680	170.680	15.541
Autres dépôts	0	0	-	712.938	2.687	-	715.626	715.626	287.704
Titres autres qu'actions	0	31.080	261.100	51.696	771	7.713	60.180	352.360	303.079
Titres à court terme	-	6.140	29.564	5.516	-	4.825	10.341	46.046	12.723
Titres à long terme	0	24.934	231.535	46.178	771	2.888	49.837	306.307	287.909
Produits financiers dérivés	-	5	-	2	-	0	2	8	2.447
Crédits	128.411	402.834	49.216	10.521	7.467	19.966	37.954	618.415	277.985
Crédits à court terme	5.873	206.725	5.529	0	6.833	4.216	11.049	229.177	210.254
Crédits à long terme	122.538	196.109	43.687	10.521	633	15.750	26.905	389.238	67.731
Actions et autres participations	-	668.774	-	75.983	20.503	239.646	336.132	1.004.906	368.175
Actions cotées	-	116.023	-	1.300	0	77.279	78.579	194.602	191.274
Actions non cotées	-	384.703	-	67.518	20.503	53.498	141.519	526.222	86.688
Autres participations	-	168.048	-	4.491	0	0	4.491	172.539	9.905
Parts d'organismes de placement collectif	-	0	-	2.673	-	108.869	111.543	111.543	80.309
Provisions techniques d'assurance	-	445	482	-	169.251	-	169.251	170.178	21.372
Droits nets des ménages sur les provisions techniques d'assurance-vie et sur les fonds de pension	-	445	482	-	142.106	-	142.106	143.032	17.787
Provisions pour primes non acquises et provisions pour sinistres	-	-	-	-	27.146	-	27.146	27.146	3.584
Autres comptes à payer et ajustements	7.974	9.222	11.805	77.591	4.297	3.417	85.306	114.307	28.065
Total Passifs financiers	136.386	1.112.355	323.496	1.099.410	204.977	270.742	1.575.129	3.147.365	1.321.527
Patrimoine financier net	633.271	-263.130	-246.914	0	-3.816	-2.695	-6.512	116.715	-112.034

¹ Autorités monétaires, établissements de crédit et organismes de placement collectif monétaires.² Y compris le Fonds de protection des dépôts et des instruments financiers.³ Organismes de placement collectif non monétaires, organismes de placement en créances, Sicafi, Pricaf, sociétés holding financières, sociétés spécialisées dans les crédits à la consommation, sociétés hypothécaires, sociétés régionales de logement social, sociétés de bourse, sociétés de gestion de fortune, sociétés de courtage en instruments financiers et sociétés de placement d'ordres en instruments financiers.

12.4 COMPTE DE PATRIMOINE FINANCIER (SUITE)

(encours à fin de période en millions d'euros)

	Particuliers	Sociétés non financières	Administrations publiques	Sociétés financières			Economie totale	Reste du monde	
				Institutions financières monétaires ¹	Sociétés d'assurances et fonds de pension ²	Autres institutions financières ³			
2006									
Actifs financiers									
Or monétaire et droits de tirage spéciaux	-	-	-	4.492	-	-	4.492	4.492	-
Numéraire et dépôts	232.903	101.455	4.851	382.587	11.762	34.671	429.020	768.229	562.976
Numéraire	17.967	933	-	3.236	-	-	3.236	22.136	0
Dépôts à vue	35.254	35.720	3.518	25.836	4.094	6.037	35.966	110.457	101.392
Autres dépôts	179.682	64.803	1.334	353.515	7.668	28.635	389.818	635.636	461.584
Titres autres qu'actions	75.017	13.488	13.868	231.436	113.934	41.288	386.658	489.031	171.943
Titres à court terme	632	8.781	3.404	7.705	825	1.079	9.609	22.427	32.287
Titres à long terme	74.384	4.707	10.463	223.492	112.827	37.749	374.068	463.623	139.656
Produits financiers dérivés	-	-	-	238	283	2.460	2.981	2.981	-
Crédits	0	379.580	20.611	410.732	10.400	43.656	464.789	864.980	104.755
Crédits à court terme	0	215.486	3.679	158.335	2.944	3.848	165.126	384.292	71.925
Crédits à long terme	0	164.094	16.932	252.398	7.457	39.808	299.663	480.688	32.830
Actions et autres participations	334.556	492.589	23.694	48.851	73.864	209.240	331.955	1.182.795	466.758
Actions cotées	105.221	172.813	6.779	7.531	28.470	62.795	98.797	383.610	89.230
Actions non cotées	66.278	230.082	10.044	36.584	4.943	126.339	167.866	474.270	287.635
Autres participations	25.858	89.591	5.449	41	68	110	219	121.116	84.627
Parts d'organismes de placement collectif	137.199	103	1.423	4.694	40.383	19.996	65.074	203.799	5.266
Provisions techniques d'assurance	189.873	6.697	-	-	4.916	-	4.916	201.486	4.271
Droits nets des ménages sur les provisions techniques d'assurance-vie et sur les fonds de pension	173.084	-	-	-	-	-	-	173.084	1.363
Provisions pour primes non acquises et provisions pour sinistres	16.789	6.697	-	-	4.916	-	4.916	28.402	2.908
Autres comptes à recevoir et ajustements	-10.559	-20.773	16.816	102.678	3.852	6.787	113.317	98.800	29.561
Total Actifs financiers	821.790	973.037	79.840	1.180.775	218.730	335.642	1.735.147	3.609.813	1.340.263
Passifs financiers									
Numéraire et dépôts	0	0	1.009	946.874	2.561	-	949.435	950.444	380.761
Numéraire	0	0	1.009	0	-	-	0	1.009	21.127
Dépôts à vue	0	0	-	194.495	-	-	194.495	194.495	17.353
Autres dépôts	0	0	-	752.379	2.561	-	754.940	754.940	342.280
Titres autres qu'actions	0	30.995	259.799	51.296	1.270	10.929	63.495	354.288	306.685
Titres à court terme	-	4.133	29.636	4.588	-	6.198	10.786	44.555	10.159
Titres à long terme	0	26.811	230.163	46.680	1.270	4.730	52.681	309.655	293.624
Produits financiers dérivés	-	50	-	28	-	0	28	78	2.903
Crédits	143.753	419.089	51.027	12.991	9.271	31.262	53.524	667.392	302.343
Crédits à court terme	5.909	215.739	6.189	0	8.686	15.147	23.833	251.669	204.548
Crédits à long terme	137.844	203.350	44.838	12.991	585	16.115	29.690	415.722	97.796
Actions et autres participations	-	812.611	-	94.740	21.532	292.201	408.472	1.221.084	428.469
Actions cotées	-	144.874	-	1.440	0	90.066	91.506	236.380	236.460
Actions non cotées	-	477.138	-	85.365	21.532	81.184	188.081	665.219	96.686
Autres participations	-	190.599	-	4.718	0	0	4.718	195.317	10.425
Parts d'organismes de placement collectif	-	0	-	3.217	-	120.950	124.167	124.167	84.898
Provisions techniques d'assurance	-	281	512	-	182.861	-	182.861	183.653	22.104
Droits nets des ménages sur les provisions techniques d'assurance-vie et sur les fonds de pension	-	281	512	-	154.885	-	154.885	155.677	18.770
Provisions pour primes non acquises et provisions pour sinistres	-	-	-	-	27.976	-	27.976	27.976	3.334
Autres comptes à payer et ajustements	8.520	10.600	11.790	74.874	4.908	3.467	83.249	114.159	14.203
Total Passifs financiers	152.273	1.273.575	324.136	1.180.774	222.403	337.859	1.741.036	3.491.019	1.454.565
Patrimoine financier net	669.517	-300.538	-244.296	0	-3.673	-2.216	-5.889	118.794	-114.302

¹ Autorités monétaires, établissements de crédit et organismes de placement collectif monétaires.² Y compris le Fonds de protection des dépôts et des instruments financiers.³ Organismes de placement collectif non monétaires, organismes de placement en créances, Sicafi, Pricaf, sociétés holding financières, sociétés spécialisées dans les crédits à la consommation, sociétés hypothécaires, sociétés régionales de logement social, sociétés de bourse, sociétés de gestion de fortune, sociétés de courtage en instruments financiers et sociétés de placement d'ordres en instruments financiers.

12.4 COMPTE DE PATRIMOINE FINANCIER (SUITE)

(encours à fin de période en millions d'euros)

	Particuliers	Sociétés non financières	Administrations publiques	Sociétés financières			Economie totale	Reste du monde	
				Institutions financières monétaires ¹	Sociétés d'assurances et fonds de pension ²	Autres institutions financières ³			Total
2007									
Actifs financiers									
Or monétaire et droits de tirage spéciaux	-	-	-	4.974	-	-	4.974	4.974	-
Numéraire et dépôts	240.876	109.426	5.618	523.240	10.276	28.204	561.721	917.640	657.754
Numéraire	18.867	1.133	-	3.543	-	-	3.543	23.544	0
Dépôts à vue	34.177	37.920	3.640	50.791	4.757	6.193	61.740	137.478	146.546
Autres dépôts	187.831	70.373	1.977	468.906	5.520	22.012	496.437	756.619	511.209
Titres autres qu'actions	79.327	12.934	21.757	236.692	123.392	55.543	415.628	529.646	201.024
Titres à court terme	1.371	8.891	5.815	10.689	540	1.672	12.901	28.977	38.431
Titres à long terme	77.956	4.043	15.942	225.990	122.853	50.906	399.749	497.690	162.592
Produits financiers dérivés	-	-	-	14	0	2.965	2.979	2.979	-
Crédits	0	410.389	23.117	421.474	10.581	50.403	482.457	915.963	124.695
Crédits à court terme	0	225.345	5.468	162.654	3.238	2.598	168.490	399.303	88.884
Crédits à long terme	0	185.044	17.650	258.820	7.343	47.804	313.967	516.661	35.812
Actions et autres participations	339.188	586.483	25.341	74.948	78.016	201.898	354.862	1.305.873	505.639
Actions cotées	103.887	174.738	6.755	10.586	32.155	58.171	100.912	386.291	92.139
Actions non cotées	74.811	301.541	9.412	59.190	4.078	123.648	186.916	572.680	308.653
Autres participations	30.638	110.097	6.734	51	71	112	233	147.703	98.641
Parts d'organismes de placement collectif	129.852	107	2.440	5.121	41.712	19.967	66.800	199.199	6.206
Provisions techniques d'assurance	203.293	6.283	-	-	4.740	-	4.740	214.316	5.387
Droits nets des ménages sur les provisions techniques d'assurance-vie et sur les fonds de pension	186.918	-	-	-	-	-	-	186.918	1.432
Provisions pour primes non acquises et provisions pour sinistres	16.375	6.283	-	-	4.740	-	4.740	27.398	3.955
Autres comptes à recevoir et ajustements	-11.573	23.561	16.871	121.536	4.090	8.789	134.415	163.274	40.108
Total Actifs financiers	851.110	1.149.077	92.704	1.382.864	231.095	344.837	1.958.796	4.051.687	1.534.607
Passifs financiers									
Numéraire et dépôts	0	0	1.116	1.084.106	2.661	-	1.086.766	1.087.882	487.513
Numéraire	0	0	1.116	0	-	-	0	1.116	22.428
Dépôts à vue	0	0	-	252.073	-	-	252.073	252.073	31.950
Autres dépôts	0	0	-	832.032	2.661	-	834.693	834.693	433.134
Titres autres qu'actions	0	35.196	269.654	65.219	1.268	11.214	77.701	382.551	348.119
Titres à court terme	-	9.042	33.552	6.984	-	2.987	9.971	52.564	14.844
Titres à long terme	0	26.154	236.102	58.235	1.268	8.227	67.729	329.985	330.297
Produits financiers dérivés	-	1	-	0	-	0	0	1	2.978
Crédits	155.748	456.150	52.790	17.064	8.035	41.807	66.906	731.593	309.066
Crédits à court terme	6.144	236.735	7.425	0	7.449	21.341	28.790	279.093	209.093
Crédits à long terme	149.604	219.415	45.365	17.064	586	20.466	38.116	452.500	99.973
Actions et autres participations	-	932.699	-	101.895	22.246	288.972	413.114	1.345.813	465.700
Actions cotées	-	145.015	-	1.248	0	85.360	86.608	231.623	246.806
Actions non cotées	-	558.357	-	88.390	22.246	89.290	199.926	758.283	123.050
Autres participations	-	229.326	-	6.050	0	0	6.050	235.377	10.968
Parts d'organismes de placement collectif	-	0	-	6.207	-	114.322	120.529	120.529	84.876
Provisions techniques d'assurance	-	292	533	-	196.702	-	196.702	197.527	22.176
Droits nets des ménages sur les provisions techniques d'assurance-vie et sur les fonds de pension	-	292	533	-	168.385	-	168.385	169.210	19.140
Provisions pour primes non acquises et provisions pour sinistres	-	-	-	-	28.317	-	28.317	28.317	3.036
Autres comptes à payer et ajustements	9.318	7.080	12.916	114.581	7.208	8.118	129.907	159.221	44.161
Total Passifs financiers	165.065	1.431.417	337.009	1.382.864	238.119	350.111	1.971.095	3.904.586	1.676.735
Patrimoine financier net	686.045	-282.340	-244.305	0	-7.024	-5.275	-12.299	147.101	-142.127

¹ Autorités monétaires, établissements de crédit et organismes de placement collectif monétaires.² Y compris le Fonds de protection des dépôts et des instruments financiers.³ Organismes de placement collectif non monétaires, organismes de placement en créances, Sicafi, Pricaf, sociétés holding financières, sociétés spécialisées dans les crédits à la consommation, sociétés hypothécaires, sociétés régionales de logement social, sociétés de bourse, sociétés de gestion de fortune, sociétés de courtage en instruments financiers et sociétés de placement d'ordres en instruments financiers.

13. Institutions financières monétaires

13.1 EUROSystème

13.1.1 SITUATION FINANCIÈRE HEBDOMADAIRE CONSOLIDÉE DE L'EUROSystème

(millions d'euros)

	2008														
	21 mars	28 mars	4 avril	11 avril	18 avril	25 avril	2 mai	9 mai	16 mai	23 mai	30 mai	6 juin	13 juin	20 juin	27 juin
Actif															
Avoirs et créances en or	201.137	201.136	209.735	209.697	209.661	209.643	209.643	209.628	209.609	209.563	209.545	209.515	209.402	209.376	209.353
Créances en devises sur des non-résidents de la zone euro	139.399	140.856	136.677	136.169	138.188	138.660	137.964	137.324	138.408	138.403	136.301	136.204	135.683	136.095	135.270
Créances sur le FMI	9.027	9.023	8.696	8.764	8.754	8.754	8.733	8.730	9.433	9.434	9.434	9.427	9.353	9.350	9.346
Comptes auprès de banques, titres, prêts et autres actifs en devises	130.372	131.833	127.981	127.405	129.434	129.906	129.231	128.594	128.975	128.969	126.867	126.777	126.330	126.745	125.924
Créances en devises sur des résidents de la zone euro	25.288	34.620	31.658	41.747	40.481	40.142	39.571	48.204	47.793	53.266	54.943	55.300	55.502	55.195	56.283
Créances en euro sur des non-résidents de la zone euro	14.843	14.915	14.759	14.904	15.776	15.890	16.255	15.403	15.321	15.677	15.613	15.077	14.788	14.861	14.686
Comptes auprès de banques, titres et prêts	14.843	14.915	14.759	14.904	15.776	15.890	16.255	15.403	15.321	15.677	15.613	15.077	14.788	14.861	14.686
Facilité de crédit consentie dans le cadre du MCE-II	0	0	0	0	0	0	0	0	0	0	0	0	0	0	0
Concours en euros à des établissements de crédit de la zone euro liés aux opérations de politique monétaire	484.635	484.539	444.566	424.987	499.525	468.020	465.039	445.042	486.640	461.949	455.821	438.030	466.035	463.047	483.006
Opérations principales de refinancement	201.734	216.130	151.420	131.649	204.500	173.000	170.000	150.002	191.499	176.501	170.002	153.000	191.001	188.001	208.001
Opérations de refinancement à plus long terme	267.366	268.377	293.110	293.110	295.001	295.001	295.007	295.024	295.026	285.028	285.027	285.027	275.026	275.043	275.004
Cessions temporaires de réglage fin	15.000	0	0	0	0	0	0	0	0	0	0	0	0	0	0
Cessions temporaires à des fins structurelles	0	0	0	0	0	0	0	0	0	0	0	0	0	0	0
Facilité de prêt marginal	498	0	2	195	1	1	27	14	115	418	791	0	2	2	0
Appels de marge versés	37	32	34	33	23	18	5	2	0	2	1	3	6	1	1
Autres créances en euros sur des établissements de crédit de la zone euro	34.236	34.840	34.182	35.171	34.639	34.832	32.022	34.575	33.932	32.462	32.095	31.396	30.353	30.606	31.723
Titres en euro émis par des résidents de la zone euro	107.287	108.332	109.612	109.597	109.302	109.350	110.015	110.608	112.212	112.357	114.000	114.943	115.223	115.296	114.708
Créances en euro sur des administrations publiques	38.640	38.640	38.614	38.614	38.592	38.592	38.009	38.009	38.010	38.013	38.007	38.007	38.007	38.002	38.002
Autres actifs	333.249	335.415	351.552	350.896	347.026	350.730	351.256	354.070	358.954	362.107	366.920	369.274	377.619	378.673	379.679
Total Actif	1.378.714	1.393.293	1.371.355	1.361.782	1.433.190	1.405.859	1.399.774	1.392.863	1.440.879	1.423.797	1.423.245	1.407.746	1.442.612	1.441.151	1.462.710

13.1.1 SITUATION FINANCIÈRE HEBDOMADAIRE CONSOLIDÉE DE L'EUROSYSTEME (SUITE)

(millions d'euros)

	2008														
	21 mars	28 mars	4 avril	11 avril	18 avril	25 avril	2 mai	9 mai	16 mai	23 mai	30 mai	6 juin	13 juin	20 juin	27 juin
Passif															
Billets en circulation	665.749	661.022	662.561	662.330	662.793	664.260	671.693	673.524	671.118	669.292	672.006	675.558	675.044	674.305	677.441
Engagements en euro envers des établissements de crédit de la zone euro liés aux opérations de politique monétaire	220.598	224.581	195.625	175.545	246.960	197.364	209.303	195.480	233.356	195.456	207.582	195.146	225.932	216.002	227.208
Comptes courants	219.593	223.384	194.746	174.879	246.314	196.875	209.077	194.841	233.151	195.380	207.516	195.069	225.868	215.783	226.528
Facilité de dépôt	727	962	591	321	288	140	73	478	46	67	55	70	54	48	674
Reprises de liquidités en blanc	0	0	0	0	0	0	0	0	0	0	0	0	0	0	0
Cessions temporaires de réglage fin	0	0	0	0	0	0	0	0	0	0	0	0	0	0	0
Appels de marge reçus	278	235	288	345	358	349	153	161	159	9	11	7	10	171	6
Autres engagements en euro envers des établissements de crédit de la zone euro ¹	216	212	209	213	192	184	176	174	172	164	156	156	148	210	206
Certificats de dette émis	0	0	0	0	0	0	0	0	0	0	0	0	0	0	0
Engagements en euro envers d'autres résidents de la zone euro	80.715	84.815	76.344	75.126	72.649	90.394	65.129	61.588	72.899	88.478	71.916	66.496	65.823	74.936	81.404
Engagements envers des administrations publiques	72.947	77.137	68.833	67.613	64.976	83.139	57.564	54.315	65.377	81.132	64.690	59.587	58.764	67.871	74.400
Autres engagements ¹	7.768	7.678	7.511	7.513	7.673	7.255	7.565	7.273	7.522	7.346	7.226	6.909	7.059	7.065	7.004
Engagements en euro envers des non-résidents de la zone euro	36.796	47.603	48.020	57.408	58.444	58.072	57.862	65.675	65.963	73.947	73.373	72.348	76.882	77.464	77.470
Engagements en devises envers des résidents de la zone euro	1.517	1.259	1.216	797	762	888	1.664	1.451	1.852	2.876	2.280	2.396	1.600	1.816	2.998
Engagements en devises envers des non-résidents de la zone euro	18.802	19.589	17.979	18.495	19.101	19.348	17.454	19.099	18.396	16.282	16.514	16.587	17.057	16.596	15.575
Dépôts, comptes et autres engagements	18.802	19.589	17.979	18.495	19.101	19.348	17.454	19.099	18.396	16.282	16.514	16.587	17.057	16.596	15.575
Facilité de crédit contractée dans le cadre du MCE II	0	0	0	0	0	0	0	0	0	0	0	0	0	0	0
Contrepartie des droits de tirage spéciaux alloués par le FMI	5.311	5.311	5.148	5.148	5.148	5.148	5.148	5.148	5.148	5.148	5.148	5.148	5.148	5.148	5.148
Autres passifs	130.740	130.641	136.608	139.074	139.493	142.150	143.293	142.670	143.806	143.984	146.100	146.008	147.072	146.767	147.357
Comptes de réévaluation	147.666	147.666	156.231	156.231	156.231	156.231	156.231	156.231	156.231	156.231	156.231	156.231	156.231	156.231	156.231
Capital et réserves	70.604	70.594	71.414	71.415	71.417	71.820	71.821	71.823	71.938	71.939	71.939	71.672	71.675	71.676	71.672
Total Passif	1.378.714	1.393.293	1.371.355	1.361.782	1.433.190	1.405.859	1.399.774	1.392.863	1.440.879	1.423.797	1.423.245	1.407.746	1.442.612	1.441.151	1.462.710

¹ A partir de 2001 : Scission de l'ancienne rubrique "Autres engagements" en deux rubriques "Autres engagements" et "Autres engagements en euro envers des établissements de crédit de la zone euro".

Référence bibliographique: Bulletin statistique de la Banque nationale de Belgique, 1999-I, pp.18-19.

13.2 INSTITUTIONS FINANCIÈRES MONÉTAIRES, DONNÉES SUR BASE NON CONSOLIDÉE

13.2.1 BANQUE NATIONALE DE BELGIQUE

13.2.1.1 SITUATION FINANCIÈRE MENSUELLE DE LA BANQUE NATIONALE DE BELGIQUE

(millions d'euros)

	2007							2008					
	juin	juill.	août	sep.	oct.	nov.	déc.	jan.	fév.	mars	avril	mai	juin
Actif													
Avoirs et créances en or	3.514	3.514	3.514	3.808	3.808	3.807	4.158	4.158	4.158	4.337	4.337	4.337	4.329
Créances en devises sur des non-résidents de la zone euro	6.463	6.807	6.430	6.771	6.846	6.846	6.997	6.589	6.755	6.587	6.783	6.493	6.176
Créances sur le FMI	855	864	859	846	846	846	816	818	818	792	829	887	863
Comptes auprès de banques, titres, prêts et autres actifs en devises	5.608	5.943	5.571	5.925	6.000	6.000	6.181	5.771	5.937	5.795	5.954	5.606	5.313
Créances en devises sur des résidents de la zone euro	379	396	414	344	379	377	794	1.102	429	806	1.282	2.048	1.997
Créances en euro sur des non-résidents de la zone euro	197	190	343	280	203	212	187	165	138	113	132	131	179
Concours en euro à des établissements de crédit de la zone euro liés aux opérations de politique monétaire	37.470	34.579	34.662	32.769	34.256	28.791	56.312	41.413	43.384	57.186	33.624	39.993	38.465
Opérations principales de refinancement	35.423	34.178	27.961	19.340	20.827	18.400	51.050	34.951	32.300	38.800	17.238	18.103	18.540
Opérations de refinancement à plus long terme	1.249	401	6.701	13.429	13.429	10.391	5.262	6.462	11.084	16.386	16.386	21.284	19.925
Cessions temporaires de réglage fin	0	0	0	0	0	0	0	0	0	2.000	0	0	0
Cessions temporaires à des fins structurelles	0	0	0	0	0	0	0	0	0	0	0	0	0
Facilité de prêt marginal	798	0	0	0	0	0	0	5	0	0	0	606	0
Appels de marge versés	0	0	0	0	0	0	0	0	0	0	0	0	0
Autres créances en euro sur des établissements de crédit de la zone euro	245	334	215	75	1	120	30	109	100	108	331	331	271
Titres en euro émis par des résidents de la zone euro	4.770	4.726	4.689	4.937	5.118	5.042	5.109	5.106	5.128	5.234	5.000	5.007	4.924
Créances intra-eurosystème	24.530	24.697	24.581	24.628	24.842	25.221	25.502	25.449	25.682	25.617	25.699	25.928	25.830
Participation au capital de la BCE	144	144	144	144	144	144	144	144	144	144	144	144	144
Créances sur la BCE au titre des avoirs de réserves externes	1.423	1.423	1.423	1.423	1.423	1.423	1.423	1.423	1.423	1.423	1.423	1.423	1.423
Créances nettes liées à la répartition des billets de banque en euro dans l'Eurosystème ¹	22.963	23.130	23.014	23.061	23.275	23.654	23.935	23.882	24.115	24.050	24.132	24.361	24.263
Autres créances sur l'Eurosystème (nettes)	0	0	0	0	0	0	0	0	0	0	0	0	0
Autres actifs	8.681	9.208	9.791	11.230	11.717	12.544	12.893	12.629	12.821	13.268	13.073	13.046	13.262
Total Actif	86.249	84.451	84.639	84.842	87.170	82.960	111.982	96.725	98.595	113.256	90.261	97.314	95.433

13.2.1.1 SITUATION FINANCIÈRE MENSUELLE DE LA BANQUE NATIONALE DE BELGIQUE (SUITE)

(millions d'euros)

	2007							2008					
	juin	juill.	août	sep.	oct.	nov.	déc.	jan.	fév.	mars	avril	mai	juin
Passif													
Billets en circulation ¹	20.703	20.939	20.838	20.841	20.990	21.116	22.129	21.212	21.322	21.547	21.840	21.911	22.131
Engagements en euro envers des établissements de crédit de la zone euro liés aux opérations de politique monétaire	8.774	11.135	6.012	9.357	6.532	14.262	17.789	13.384	8.742	13.534	12.687	11.463	6.834
Comptes courants	8.770	11.131	6.008	8.753	6.528	14.258	16.735	13.380	8.738	12.730	12.683	11.459	6.834
Facilité de dépôt	4	4	4	604	4	4	4	4	4	804	4	4	0
Reprises de liquidités en blanc	0	0	0	0	0	0	1.050	0	0	0	0	0	0
Cessions temporaires de réglage fin	0	0	0	0	0	0	0	0	0	0	0	0	0
Appels de marge reçus	0	0	0	0	0	0	0	0	0	0	0	0	0
Autres engagements en euro envers des établissements de crédit de la zone euro ²	0	0	0	0	5	5	0	34	0	19	0	0	0
Engagements en euro envers d'autres résidents de la zone euro	97	114	61	106	100	83	55	93	101	152	100	221	69
Engagements envers des administrations publiques	84	74	51	86	88	73	45	86	91	130	90	85	56
Autres engagements ²	13	40	10	20	12	10	10	7	10	22	10	136	13
Engagements en euro envers des non-résidents de la zone euro	43	70	67	81	53	48	413	110	98	93	108	198	77
Engagements en devises envers des résidents de la zone euro	0	0	0	0	0	7	0	40	17	0	0	0	0
Engagements en devises envers des non-résidents de la zone euro	779	1.130	761	1.188	1.307	1.339	1.564	1.176	1.327	1.315	1.533	1.225	883
Contrepartie des droits de tirage spéciaux alloués par le FMI	545	545	545	533	533	533	521	521	521	505	505	505	502
Engagements envers l'Eurosystème	48.411	43.782	49.671	45.244	50.464	38.211	61.663	52.336	58.702	67.936	45.404	53.759	56.769
Engagements liés à l'émission de billets à ordre en garantie de certificats de dettes émis par la BCE	0	0	0	0	0	0	0	0	0	0	0	0	0
Engagements nets liés à la répartition des billets de banque en euro dans l'Eurosystème ¹	0	0	0	0	0	0	0	0	0	0	0	0	0
Autres engagements envers l'Eurosystème (nets)	48.411	43.782	49.671	45.244	50.464	38.211	61.663	52.336	58.702	67.936	45.404	53.759	56.769
Autres engagements	1.861	1.700	1.648	2.114	1.808	1.978	2.080	2.051	1.812	1.907	1.836	1.784	2.065
Comptes de réévaluation	3.198	3.198	3.198	3.540	3.540	3.540	3.930	3.930	3.930	4.225	4.225	4.225	4.080
Capital et réserves	1.838	1.838	1.838	1.838	1.838	1.838	1.838	1.838	2.023	2.023	2.023	2.023	2.023
Total Passif	86.249	84.451	84.639	84.842	87.170	82.960	111.982	96.725	98.595	113.256	90.261	97.314	95.433

¹ A partir de 2002: Etant donné le régime comptable choisi par l'Eurosystème pour la comptabilisation de l'émission des billets de banque en euro, une proportion de 8 % de la valeur totale des billets de banque en euro en circulation est allouée à la BCE sur une base mensuelle. La contrepartie de cet ajustement est inscrite comme "Engagements Intra-Eurosystème liés à l'émission des billets". Les 92 % restant de la valeur des billets en circulation en euro sont alloués aux BCN également sur une base mensuelle de telle façon que chaque BCN fait apparaître dans son bilan une part des billets en euro émis correspondant à sa participation dans le capital de la BCE (Capital Share Mechanism ou CSM).

La différence entre la valeur des billets en euro allouée à la BCN conformément au régime comptable mentionné ci-dessus et la valeur des billets en euro en circulation est inscrite comme "Créances/engagements Intra-Eurosystème liés à l'émission des billets".

² A partir de 2001 : Scission de l'ancienne rubrique "Autres engagements" en deux rubriques "Autres engagements" et "Autres engagements en euro envers des établissements de crédit de la zone euro".

Référence bibliographique: Bulletin statistique de la Banque nationale de Belgique, 1999-I, pp.18-19.

13.2.1.2 BILAN DE LA BANQUE NATIONALE DE BELGIQUE AVANT RÉPARTITION DE BÉNÉFICE (À PARTIR DE 1999)

(millions d'euros)

	2003	2004	2005	2006	2007
	31 déc.	31 déc.	31 déc.	31 déc.	31 déc.
Actif					
1 Avoirs et créances en or	2.739	2.665	3.183	3.533	4.158
2 Créances en devises sur des non-résidents de la zone euro	8.704	7.515	7.031	6.621	6.997
2.1 Créances sur le FMI	3.026	2.218	1.498	958	816
2.2 Comptes auprès des banques, titres, prêts et autres actifs en devises	5.678	5.297	5.533	5.663	6.181
3 Créances en devises sur des résidents de la zone euro	321	420	471	269	794
4 Créances en euro sur des non-résidents de la zone euro	245	334	431	346	187
5 Concours en euro à des établissements de crédit de la zone euro liés aux opérations de politique monétaire	16.749	22.695	28.951	39.911	56.312
5.1 Opérations principales de refinancement	16.749	22.391	27.895	39.100	51.050
5.2 Opérations de refinancement à plus long terme	0	304	1.056	811	5.262
5.3 Cessions temporaires de réglage fin	0	0	0	0	0
5.4 Cessions temporaires à des fins structurelles	0	0	0	0	0
5.5 Facilité de prêt marginal	0	0	0	0	0
5.6 Appels de marge versés	0	0	0	0	0
6 Autres créances en euro sur des établissements de crédit de la zone euro	0	0	51	351	31
7 Titres en euro émis par des résidents de la zone euro	4.110	4.604	4.673	4.479	5.109
8 Créances intra-Eurosystème	12.654	18.672	22.034	23.803	25.502
8.1 Participation au capital de la BCE	143	143	143	143	144
8.2 Créances sur la BCE au titre des avoirs de réserves externes	1.433	1.419	1.419	1.419	1.423
8.3 Créances nettes liées à la répartition des billets de banque en euro dans l'Eurosystème	11.078	17.110	20.472	22.241	23.935
8.4 Autres créances sur l' Eurosystème (nettes) ¹	0	0	0	0	0
9 Autres actifs	2.466	2.510	2.542	3.463	13.266
9.1 Pièces de la zone euro	9	13	10	10	7
9.2 Immobilisations corporelles	385	392	391	392	391
9.3 Autres actifs financiers	1.617	1.682	1.807	2.537	11.977
9.4 Différences de réévaluation sur instruments en hors bilan	113	84	0	64	62
9.5 Comptes de régularisation	194	193	190	228	523
9.6 Autres postes	148	146	144	232	307
Total Actif	47.988	59.415	69.367	82.776	112.356

13.2.1.2 BILAN DE LA BANQUE NATIONALE DE BELGIQUE AVANT RÉPARTITION DE BÉNÉFICE (À PARTIR DE 1999) (SUITE)

(millions d'euros)

	2003	2004	2005	2006	2007
	31 déc.	31 déc.	31 déc.	31 déc.	31 déc.
Passif					
1 Billets en circulation	14.200	16.451	18.550	20.619	22.129
2 Engagements en euro envers des établissements de crédit de la zone euro liés aux opérations de politique monétaire	8.325	5.416	6.786	7.928	17.789
2.1 Comptes courants (y compris les réserves obligatoires)	8.325	5.416	6.786	7.928	16.735
2.2 Facilité de dépôts	0	0	0	0	4
2.3 Reprises de liquidités en blanc	0	0	0	0	1.050
2.4 Cessions temporaires de réglage fin	0	0	0	0	0
2.5 Appels de marge reçus	0	0	0	0	0
3 Autres engagements en euro envers des établissements de crédit de la zone euro	0	0	51	0	0
4 Engagements en euro envers d'autres résidents de la zone euro	181	145	48	60	55
4.1 Engagements envers des administrations publiques	152	135	37	47	45
4.2 Autres engagements	29	10	11	13	10
5 Engagements en euro envers des non-résidents de la zone euro	271	423	321	522	413
6 Engagements en devises envers des résidents de la zone euro	52	75	156	0	0
7 Engagements en devises envers des non-résidents de la zone euro	1.032	1.011	378	705	1.564
8 Contrepartie des droits de tirage spéciaux alloués par le FMI	572	553	587	554	521
9 Engagements envers l' Eurosysteme	17.836	29.998	35.592	45.269	61.660
9.1 Engagements liés à l'émission de billets à ordre en garantie de certificats de dette émis par la BCE	0	0	0	0	0
9.2 Engagements nets liés à la répartition des billets de banque en euro dans l'Eurosysteme	0	0	0	0	0
9.3 Autres engagements envers l' Eurosysteme (nets)	17.836	29.998	35.592	45.269	61.660
10 Autres engagements	291	179	668	638	848
10.1 Ecart de réévaluation sur instruments en hors bilan	0	0	23	0	0
10.2 Comptes de régularisation	4	15	26	32	47
10.3 Autres postes	287	164	619	606	801
11 Provisions	1.036	931	852	932	948
11.1 Pour pertes de change futures	508	289	189	199	145
11.2 Pour constructions nouvelles	0	0	0	0	0
11.3 Pour risques divers	528	594	663	733	804
12 Comptes de réévaluation	2.428	2.349	3.204	3.246	3.930
13 Capital et fonds de réserve	1.636	1.715	1.815	2.059	2.216
13.1 Capital	10	10	10	10	10
13.2 Fonds de réserve	1.626	1.705	1.805	2.049	2.206
Réserve statutaire	105	175	276	520	677
Réserve extraordinaire	1.150	1.151	1.151	1.150	1.151
Comptes d'amortissement des immobilisations corporelles	371	379	378	379	378
14 Bénéfice de l'exercice	128	169	359	244	283
Total Passif	47.988	59.415	69.367	82.776	112.356

¹ A partir de l'exercice 2003, les autres créances et engagements intra-Eurosysteme sont présentés en valeur nette. Pour cette raison, les chiffres de 2002 ont été adaptés pour assurer la comparabilité des comptes annuels (voir également la rubrique 9.3 du passif).
Référence bibliographique: Bulletin statistique de la Banque nationale de Belgique, 2000-III, p. 25.

13.2.2 ÉTABLISSEMENTS DE CRÉDIT

13.2.2.1 STRUCTURE

(fin de période, unités)

	2004		2005				2006				2007			
	juin	sep.	mars	juin	sep.	déc.	mars	juin	sep.	déc.	mars	juin	sep.	déc.
Etablissements de crédit inscrits à la liste :														
de droit belge	59	59	58	58	56	54	53	53	52	51	52	52	52	52
à participation majoritaire belge	32	31	32	30	28	26	24	24	26	26	26	25	25	25
à participation majoritaire étrangère relevant :	27	28	26	28	28	28	29	29	26	25	26	27	27	27
d'un Etat membre de l'Union européenne														
DE - Allemagne	2	2	2	2	2	2	2	2	2	1	1	1	1	1
ES - Espagne	1	1	1	1	1	1	1	1	1	1	1	1	1	1
FR - France	8	8	8	10	11	12	12	12	11	11	11	12	12	12
GB - Royaume-Uni	1	1	1	1	1	0	0	0	0	0	0	0	0	0
IT - Italie	1	1	1	1	1	1	1	1	2	2	1	1	1	1
LU - Luxembourg	2	2	0	0	0	0	2	2	0	0	0	0	0	0
NL - Pays-Bas	5	5	6	6	5	6	5	5	4	4	5	5	5	5
d'un Etat non membre de l'Union européenne														
CH - Suisse	2	2	1	1	1	1	1	1	1	1	2	2	2	2
CN - Chine	0	1	1	1	1	0	0	0	0	0	0	0	0	0
JP - Japon	1	1	1	1	1	1	1	1	1	1	1	1	1	1
LB - Liban	1	1	1	1	1	1	1	1	1	1	1	1	1	1
TW - Taiwan	1	1	1	1	1	1	1	1	1	1	1	1	1	1
US - Etats-Unis	1	1	1	1	1	1	1	1	1	1	1	1	1	1
Structure consortiale	1	1	1	1	1	1	1	1	1	1	1	1	1	1
de droit étranger (succursales)	48	46	45	45	46	50	50	51	53	54	55	55	56	58
relevant du droit d'un Etat membre de l'Union européenne	38	37	36	36	37	41	41	42	44	46	46	46	47	49
DE - Allemagne	7	7	7	7	7	7	7	7	7	7	7	7	7	7
ES - Espagne	2	2	2	2	2	2	2	2	2	2	2	2	2	2
FR - France	12	11	10	10	10	12	13	13	14	15	15	15	16	15
IE - Irlande														1
GB - Royaume-Uni	7	7	7	7	7	8	7	7	7	7	7	7	7	7
IT - Italie	0	0	0	0	0	0	0	0	0	0	0	0	0	0
LU - Luxembourg	2	2	2	2	3	3	3	3	4	4	4	4	4	6
NL - Pays-Bas	8	8	8	8	8	9	9	10	10	10	10	10	10	10
SE - Suède										1	1	1	1	1
relevant du droit d'un Etat non membre de l'Union européenne	10	9	9	9	9	9	9	9	9	8	9	9	9	9
IN - Inde	2	2	2	2	2	2	2	2	2	2	3	3	3	3
JA - Japon	2	2	2	2	2	2	2	2	2	2	2	2	2	2
MA - Maroc	2	1	1	1	1	1	1	1	1	0	0	0	0	0
PK - Pakistan	1	1	1	1	1	1	1	1	1	1	1	1	1	1
US - Etats-Unis	3	3	3	3	3	3	3	3	3	3	3	3	3	3
Total	107	105	103	103	102	104	103	104	105	105	107	107	108	110

Source: CBFA

13.2.2.2 BILANS DE L'ENSEMBLE DES ÉTABLISSEMENTS DE CRÉDIT, DONNÉES SUR BASE SOCIALE

(millions d'euros)

	2007				2008				
	sep.	oct.	nov.	déc.	jan.	fév.	mars	avril	mai
Actif									
Trésorerie et créances interbancaires	395.279	428.394	432.228	417.763	486.531	478.958	444.982	483.060P	472.369P
Caisse, avoirs auprès des banques centrales et des offices de chèques postaux	2.861	2.478	3.048	4.614	3.608	3.521	2.958	3.345P	2.299P
Créances sur les établissements de crédit	392.418	425.916	429.180	413.149	482.923	475.438	442.024	479.716P	470.069P
A vue	61.781	64.107	72.463	50.354	62.813	67.366	61.733	64.974P	67.385P
Autres créances	330.637	361.809	356.716	362.795	420.111	408.072	380.291	414.742P	402.684P
Créances sur la clientèle	494.761	506.911	508.669	515.422	525.603	521.129	516.085	529.354P	546.442P
Crédits accordés à l'origine par les établissements	483.684	493.547	493.381	501.747	510.827	507.761	501.879	515.689P	531.211P
Effets de commerce	1.480	1.096	1.232	1.297	1.328	1.356	1.345	1.485P	1.486P
Acceptations propres	73	96	87	89	81	90	86	95P	98P
Créances résultant de location-financement et créances similaires	1.475	1.457	1.466	1.367	1.335	1.304	1.282	1.283P	1.314P
Prêts non-hypothécaires à tempérament	12.745	12.718	12.719	12.865	12.858	12.829	12.829	14.034P	13.958P
Prêts hypothécaires	115.440	116.579	117.497	118.510	119.226	120.010	120.529	121.463P	122.498P
Prêts à terme	308.905	321.500	320.745	326.092	330.751	329.162	322.126	331.457P	347.817P
Avances en comptes courants	35.170	30.756	29.435	29.398	32.861	29.711	31.398	32.641P	30.996P
Autres crédits	8.396	9.346	10.201	12.129	12.387	13.299	12.282	13.231P	13.045P
Autres débiteurs	11.077	13.364	15.289	13.674	14.776	13.368	14.206	13.664P	15.231P
Valeurs mobilières et autres titres négociables ¹	260.057	271.503	271.488	263.334	267.053	266.191	253.815	259.749P	268.002P
Effets publics	5.508	6.592	6.262	3.318	5.396	5.904	6.398	6.121P	7.402P
Admissibles au refinancement auprès de banques centrales	4.158	4.962	4.638	2.176	3.709	3.700	4.585	4.735P	5.561P
Autres	1.350	1.630	1.624	1.142	1.688	2.203	1.814	1.386P	1.841P
Autres titres négociables à court terme	15.614	17.877	17.891	14.820	18.766	15.711	13.211	15.721P	14.843P
Fonds publics	112.932	107.948	108.808	105.391	103.395	107.569	100.005	103.167P	109.973P
Autres emprunts à long terme représentés par des titres	113.330	126.442	126.467	125.877	126.173	123.686	120.705	121.664P	122.501P
Actions et parts de sociétés	5.300	5.186	4.591	6.573	5.815	5.733	5.870	5.496P	5.747P
Autres valeurs mobilières	7.373	7.458	7.468	7.355	7.508	7.587	7.626	7.579P	7.535P
Immobilisations	53.874	60.931	61.217	78.471	78.818	78.720	79.024	83.885P	83.850P
Immobilisations financières	49.909	56.931	57.159	74.329	74.583	74.494	74.797	79.645P	79.606P
dont: ²									
Emprunts des administrations publiques									
Emprunts des autres émetteurs									
Participations dans des entreprises liées	45.680	45.936	46.029	60.998	61.246	61.148	61.452	66.012	66.047
Participations dans d'autres entreprises avec lesquelles il existe un lien de participation	1.087	1.091	1.093	3.447	3.447	3.449	3.450	3.587	3.590
Autres immobilisations financières	2.769	9.531	9.665	9.511	9.517	9.523	9.522	9.673	9.596
Actions	1.006	740	731	573	571	572	587	590	590
Créances subordonnées sur des entreprises liées et entreprises avec lesquelles il existe un lien de participation	1.688	8.709	8.852	8.857	8.863	8.868	8.851	9.002	8.925
Autres	75	83	82	82	83	84	84	82	81
Immobilisations corporelles	3.570	3.582	3.636	3.691	3.766	3.761	3.768	3.784P	3.783P
Frais d'établissement et immobilisations incorporelles	396	418	422	451	469	465	459	456P	461P
Actions propres	1	1	1	0	0	0	0	0P	0P
Autres actifs	120.739	122.924	125.016	127.306	124.511	128.310	124.848	122.246P	131.681P
Total Actif	1.324.711	1.390.664	1.398.619	1.402.295	1.482.516	1.473.308	1.418.753	1.478.293P	1.502.344P

13.2.2.2 BILANS DE L'ENSEMBLE DES ÉTABLISSEMENTS DE CRÉDIT, DONNÉES SUR BASE SOCIALE (SUITE)

(millions d'euros)

	2007				2008				
	sep.	oct.	nov.	déc.	jan.	fév.	mars	avril	mai
Passif									
Dettes interbancaires	476.424	524.849	521.757	516.624	582.914	566.522	509.900	553.685P	550.240
A vue	129.624	127.946	123.768	99.782	124.264	114.443	113.918	113.560P	113.451
Dettes résultant de mobilisations	106.628	125.433	124.513	151.987	149.793	145.065	158.418	158.767P	172.356
Autres dettes à terme ou avec préavis	240.171	271.470	273.477	264.855	308.857	307.013	237.565	281.358P	264.433
Dettes envers la clientèle	571.081	581.726	586.886	577.407	584.227	586.350	596.461	611.737P	621.785
Dépôts	505.864	517.830	520.341	509.406	513.006	508.480	511.839	527.835P	537.550
Dépôts à vue	157.415	158.262	158.531	152.220	155.158	146.981	155.112	155.343P	159.905
A terme ou avec préavis < 1 mois	39.727	41.954	52.934	47.505	41.493	47.161	39.389	46.765P	47.454
A terme ou avec préavis >= 1 mois et <= 1 an	94.563	103.494	95.111	92.847	99.767	97.487	98.215	106.060P	110.530
A terme ou avec préavis > 1 an	57.023	58.293	58.904	58.583	58.663	58.025	59.394	60.980P	61.292
Dépôts spéciaux	8.399	8.397	8.806	8.846	9.346	9.396	9.396	9.417P	9.204
Dépôts d'épargne réglementés	148.087	146.793	145.453	148.810	147.997	148.874	149.785	148.743P	148.623
Liés à des prêts hypothécaires	549	534	500	493	479	453	446	441P	452
Système de protection des dépôts	103	103	103	103	103	103	102	86P	90
Autres créanciers	65.217	63.897	66.545	68.001	71.222	77.870	84.623	83.901P	84.235
Dettes représentées par un titre	77.822	80.292	85.685	80.986	88.238	88.609	82.505	86.777P	92.241
Certificats de dépôt et dettes similaires	36.410	37.901	43.170	37.791	44.788	45.438	39.943	44.532P	47.472
Bons de caisse	28.581	28.756	29.026	29.537	29.684	29.684	29.080P	29.080P	28.659
Emprunts obligataires	12.830	13.635	13.489	13.658	13.686	13.487	13.205	13.165P	16.110
Réductions de valeur, provisions, fonds de prévoyance et impôts différés	5.084	5.118	5.130	4.915	7.854	7.777	7.935	7.965P	8.067
Autres passifs	123.442	126.892	127.711	128.407	128.271	132.370	130.479	125.095P	134.984
Dettes subordonnées	26.412	27.106	27.081	32.312	32.176	32.515	32.560	32.464P	33.820
Capitaux propres	44.448	44.680	44.368	61.643	58.836	59.165	58.912	60.570P	61.207
dont: ²									
Capital	14.315	14.346	14.359	16.857	16.860	16.860	16.866	16.867	16.884
Capital souscrit	14.319	14.350	14.363	16.858	16.860	16.860	16.866	16.867	16.884
Capital non appelé	4	4	4	1	0	0	0	0	0
Primes d'émission	8.045	8.045	8.045	23.413	23.413	23.413	23.424	23.424	23.424
Plus-values de réévaluation	29	29	28	26	25	25	25	25	25
Réserves	12.464	12.462	12.465	13.756	12.997	14.027	14.032	14.033	14.035
Réserve légale	1.204	1.204	1.204	1.321	1.271	1.316	1.318	1.318	1.319
Réserves indisponibles	116	116	116	115	115	115	115	115	115
Réserves immunisées	868	866	869	870	870	871	872	873	874
Réserves disponibles	10.276	10.276	10.276	11.451	10.740	11.724	11.726	11.727	11.727
Bénéfice reporté (+) ou perte reportée (-)	4.711	4.691	4.531	4.674	4.426	3.433	3.127	3.121	3.124
Bénéfice de l'exercice (+) ou perte de l'exercice (-)	4.202	4.406	4.220	2.099	363	683	594	2.315	2.910
Total Passif	1.324.711	1.390.664	1.398.619	1.402.295	1.482.516	1.473.308	1.418.753	1.478.293P	1.502.344

N.B.: Communication sur base de la situation sociale pour les établissements de crédit de droit belge et sur base de la situation territoriale pour les succursales d'établissements de crédit de droit étranger établies en Belgique.

¹ Contient le portefeuille de placement et le portefeuille commercial.

² La ventilation n'est pas connue pour les succursales des établissements de crédit relevant du droit d'un autre état membre de l'Union Européenne ou pour les succursales assimilées.

Référence bibliographique: Bulletin de la Banque nationale de Belgique, LXXIX année, numéro 12, novembre 1994.

13.2.2.3 POSTES HORS BILAN DE L'ENSEMBLE DES ÉTABLISSEMENTS DE CRÉDIT, DONNÉES SUR BASE SOCIALE

(millions d'euros)

	2007				2008				
	sep.	oct.	nov.	déc.	jan.	fév.	mars	avril ^P	mai ^P
Opérations au comptant en voie de liquidation									
Opérations de change au comptant	76.729	100.872	88.070	57.332	72.170	76.926	73.301	94.282	80.192
Prêts et emprunts									
Montants à recevoir	55.353	70.443	79.297	40.219	59.483	72.790	61.638	88.394	62.623
Montants à livrer	38.664	45.709	37.604	24.405	40.325	46.570	29.953	46.371	44.770
Achats et ventes de valeurs mobilières et de titres négociables									
Montants à recevoir (ventes)	10.070	8.756	8.902	3.562	13.032	11.131	9.634	11.039	10.043
Montants à livrer (achats)	10.111	10.228	8.943	3.452	11.492	12.303	10.763	11.863	8.958
Opérations à terme									
Opérations à terme sur devises									
Opérations de change à terme	438.686	452.837	475.662	441.600	458.871	459.086	424.986	467.670	478.116
Swaps de devises et d'intérêts	123.654	127.126	134.501	134.753	137.699	140.127	139.325	141.535	146.931
Opérations de futures sur devises	218	103	113	141	142	262	182	181	184
Options sur devises	128.728	127.253	123.298	111.062	109.922	106.184	102.319	99.928	100.349
Contrats de taux de change à terme	13.027	14.178	14.342	13.131	15.416	14.693	14.264	16.039	15.562
Opérations à terme sur taux d'intérêt									
Contrats à terme de dépôt									
A livrer	1.709	3.656	3.110	3.221	2.720	2.527	794	2.609	1.822
A recevoir	1.205	1.670	1.889	1.142	1.841	654	1.158	2.595	1.345
Swaps de taux d'intérêt	3.929.556	3.857.588	3.918.679	3.840.070	3.929.007	3.935.546	3.971.438	4.026.848	4.073.058
Opérations interest futures									
Achats	118.971	129.900	152.486	130.314	247.063	216.682	138.811	148.245	184.865
Ventes	82.596	82.756	91.346	70.837	83.574	121.170	64.762	68.289	70.157
Contrats à terme de taux d'intérêt									
Prêts notionnels	115.009	112.489	111.671	84.519	124.404	113.817	100.419	126.220	152.513
Emprunts notionnels	124.783	121.855	115.583	94.248	124.978	114.136	110.626	123.796	155.786
Options sur taux d'intérêt									
Options émises									
Prêts notionnels	541.247	549.836	584.423	564.680	658.914	681.602	684.452	698.149	703.864
Emprunts notionnels	451.450	460.228	494.981	515.709	626.819	645.358	628.372	648.309	656.636
Options acquises									
Prêts notionnels	531.625	536.466	525.150	520.875	526.416	521.620	515.828	555.829	576.177
Emprunts notionnels	571.270	570.293	562.002	542.158	534.773	531.963	549.625	592.264	610.440
Autres									
A libérer	0	0	0	0	0	0	0	0	0
A recevoir	0	0	0	0	0	0	0	0	0
Autres opérations à terme									
Titres									
Achats	1.221	380	500	301	319	368	249	338	544
Ventes	1.087	432	684	597	333	198	439	744	762
Options									
Options émises									
Valeurs à recevoir	64.707	64.963	72.083	63.443	67.937	68.480	67.560	65.822	67.770
Valeurs à livrer	42.635	42.673	41.401	42.591	44.341	44.053	44.803	42.297	43.098
Options acquises									
Valeurs à recevoir	48.496	50.594	52.294	44.101	46.791	48.223	45.934	46.753	47.080
Valeurs à livrer	81.793	85.149	91.259	93.752	95.033	95.183	89.070	87.649	90.201
Opérations de futures									

13.2.2.3 POSTES HORS BILAN DE L'ENSEMBLE DES ÉTABLISSEMENTS DE CRÉDIT, DONNÉES SUR BASE SOCIALE (SUITE)

(millions d'euros)

	2007				2008				
	sep.	oct.	nov.	déc.	jan.	fév.	mars	avril P	mai P
Achats	5.511	7.416	8.664	8.787	8.576	9.445	9.502	9.934	10.081
Ventes	9.074	10.662	10.734	9.909	10.588	11.499	11.443	11.499	11.678
Autres									
Valeurs achetées	2.851	3.345	3.512	3.520	3.901	3.724	3.692	3.664	3.774
Valeurs vendues	3.088	3.570	3.656	3.654	3.971	3.822	3.911	3.929	4.132
Produits et charges couverts anticipativement									
Produits à recevoir	648	614	598	620	596	592	594	636	700
Charges à payer	535	495	481	459	456	465	468	513	572
Crédits d'engagement utilisés	120.456	119.393	123.522	123.881	124.163	121.134	118.936	123.002	127.671
Lignes de crédit confirmées									
Lignes de crédit obtenues	21.728	17.306	13.424	11.607	11.586	11.018	6.298	8.599	16.832
Lignes de crédit accordées									
A des établissements de crédit	18.900	20.659	21.366	19.164	18.903	19.876	21.159	23.227	22.801
A la clientèle									
Pour crédits de décaissement	324.788	330.411	330.113	335.634	332.108	330.685	314.200	334.336	338.665
Pour crédits d'engagement	65.728	65.784	66.297	68.034	68.428	68.550	86.566	84.903	75.558
Garanties									
Actifs grevés de sûretés réelles	252.385	258.851	283.828	301.586	300.981	304.977	328.840	328.975	335.752
Garanties obtenues	2.218.702	2.280.866	2.286.578	2.322.524	2.481.165	2.311.239	2.274.197	2.293.423	2.309.764
Valeurs et créances confiées									
A l'établissement									
A découvert	11.675.714	11.794.003	11.693.343	11.817.591	11.660.807	11.608.275	11.435.194	11.637.704	11.794.758
A titre fiduciaire	4.104	4.211	3.950	4.411	4.061	3.936	3.786	3.850	3.822
Autres	53.422	54.772	52.074	55.548	57.770	54.449	60.088	60.699	61.940
Par l'établissement									
A titre fiduciaire	4.193	4.405	4.101	4.549	4.214	4.142	3.914	3.984	3.968
Autres	11.836.175	11.975.100	11.864.483	11.851.665	11.680.367	11.599.096	11.451.160	11.591.918	12.076.435
Autres droits et engagements	68.966	78.353	76.012	66.453	68.654	66.772	81.628	78.914	81.526

N.B.: Communication sur base de la situation sociale pour les établissements de crédit de droit belge et sur base de la situation territoriale pour les succursales d'établissements de crédit de droit étranger établies en Belgique.

Référence bibliographique: Bulletin de la Banque nationale de Belgique, LXIXe année, numéro 12, novembre 1994.

13.2.2.4 COMPTE DE PROFITS ET PERTES DES ÉTABLISSEMENTS DE CRÉDIT, DONNÉES SUR BASE SOCIALE

(millions d'euros)

	2006				2007				2008
	I	II	III	IV	I	II	III	IV	I
Produits									
Produits d'exploitation	20.060	18.869	19.860	21.079	23.587	25.113	25.584	29.082	29.780
Intérêts et produits assimilés	13.167	13.186	15.147	14.783	17.624	17.679	19.196	19.018	20.747
Créances interbancaires	2.784	2.555	3.768	2.618	4.084	4.320	4.666	4.881	5.635
Crédits	4.307	4.450	4.677	5.014	5.376	5.800	6.091	6.359	6.325
Effets de commerce	25	27	34	15	25	27	27	16	25
Acceptations propres	5	5	6	6	6	6	6	8	9
Location-financement et créances similaires	11	12	12	12	11	44	26	9	25
Prêts non hypothécaires à tempérament	184	192	193	194	193	207	212	213	217
Prêts hypothécaires	1.071	1.108	1.154	1.202	1.263	1.280	1.301	1.338	1.371
Prêts à terme	2.630	2.714	2.888	3.167	3.437	3.798	3.970	4.129	4.058
Autres	381	393	391	419	440	438	548	646	620
Valeurs mobilières et titres négociables à placer et à réaliser	380	381	435	407	462	599	641	626	571
Placements en valeurs mobilières et titres négociables	2.169	2.321	2.414	2.380	2.332	2.250	2.315	2.344	2.296
Opérations de couverture affectée à terme	3.527	3.478	3.851	4.364	5.371	4.711	5.483	4.808	5.919
Opérations de couverture sur devises ¹	247	152	176	225	208	413	777	21	424
Opérations de couverture sur taux d'intérêt ¹	3.280	3.326	3.676	4.140	5.162	4.298	4.706	4.787	5.495
Revenus d'actions et d'autres valeurs mobilières à revenu variable	25	51	29	39	24	69	49	86	21
Commissions perçues pour services financiers fournis	1.347	1.354	1.255	1.320	1.422	1.508	1.467	1.475	1.550
Autres produits financiers	4.710	2.382	2.495	3.351	3.695	4.074	4.042	6.862	6.436
De l'activité de change	2.342	211	1.277	1.105	1.369	1.389	1.550	1.911	2.208
De trading en valeurs mobilières et titres négociables à revenu fixe	728	415	565	553	609	642	685	3.134	1.171
De trading en opérations sur taux d'intérêt ²	937	712	149	992	761	1.360	870	817	1.247
De trading en valeurs mobilières à revenu variable ²	503	853	323	401	542	468	853	809	1.493
De métaux précieux	3	8	8	-6	7	1	-4	1	4
Plus-values sur réalisation de valeurs mobilières et titres négociables de placement et sur opérations similaires	198	182	174	305	407	215	89	189	313
Produits des immobilisations financières	283	1.478	534	1.008	185	1.249	327	821	170
Reprises de réductions de valeur et reprises et utilisations de provisions	395	244	254	292	418	287	215	580	291
Autres produits d'exploitation	133	174	146	285	219	247	289	239	565
Produits exceptionnels	1.558	137	172	1.015	432	236	273	429	47
Régularisations d'impôts et reprises de provisions fiscales	1	24	5	57	8	45	74	-63	4
Perte de l'exercice	6	6	6	17	12	26	8	1.613	26
Prélèvements sur les impôts différés et sur les réserves immunisées	1	1	1	20	1	1	1	9	1
Perte de l'exercice à affecter	6	6	6	17	12	26	8	1.610	26
Total Produits	21.626	19.036	20.044	22.188	24.041	25.422	25.940	31.067	29.859

13.2.2.4 COMPTE DE PROFITS ET PERTES DES ÉTABLISSEMENTS DE CRÉDIT, DONNÉES SUR BASE SOCIALE (SUITE)

(millions d'euros)

	2006				2007				2008
	I	II	III	IV	I	II	III	IV	I
Charges									
Charges d'exploitation	18.545	16.391	18.566	19.626	22.244	23.054	24.817	30.091	28.903
Intérêts et charges assimilés	10.957	11.029	13.016	12.703	15.577	15.541	17.149	16.806	18.402
Dettes interbancaires	3.565	3.380	4.887	3.776	5.237	5.068	5.653	5.810	6.318
Dettes envers la clientèle	2.819	3.116	3.273	3.463	3.828	4.522	4.772	4.873	4.782
Dépôts à vue	486	531	580	673	776	916	1.069	1.167	949
Dépôts à terme et dépôts spéciaux	1.033	1.208	1.314	1.472	1.725	2.075	2.237	2.223	2.254
Dépôts d'épargne réglementés	767	809	860	844	827	823	869	860	879
Dépôts liés à des prêts hypothécaires	4	4	4	4	5	3	4	4	4
Autres dettes envers la clientèle	529	565	515	470	493	705	594	619	697
Dettes représentées par un titre	544	615	613	668	768	934	934	951	989
Certificats de dépôt et dettes similaires	259	301	304	362	444	569	537	521	553
Bons de caisse	258	268	250	241	239	239	247	259	269
Emprunts obligataires	28	47	58	65	85	126	150	170	167
Dettes subordonnées	296	301	307	329	319	329	348	394	437
Opérations de couverture affectée à terme	3.734	3.617	3.937	4.467	5.425	4.688	5.442	4.778	5.876
Opérations de couverture sur devises ¹	218	155	193	189	228	379	735	3	453
Opérations de couverture sur taux d'intérêt ¹	3.515	3.462	3.744	4.279	5.196	4.310	4.707	4.775	5.423
Commissions versées pour recours à des services financiers	518	585	546	597	581	637	616	658	609
Autres charges financières	4.303	2.057	2.271	2.758	2.934	3.841	3.821	6.603	5.965
De l'activité de change	2.329	228	1.068	1.065	1.260	1.429	1.587	1.677	1.984
De trading en valeurs mobilières et titres négociables à revenu fixe	957	571	214	528	529	803	757	3.706	1.709
De trading en opérations sur taux d'intérêt ²	482	451	563	637	605	827	932	779	1.392
De trading en valeurs mobilières à revenu variable ²	491	728	363	493	475	577	482	377	781
De métaux précieux	16	17	6	-37	0	3	0	1	2
Moins-values sur réalisation de valeurs mobilières et titres négociables de placement et sur opérations similaires	29	61	58	72	65	202	63	61	98
Rémunérations, charges sociales et pensions	1.278	1.291	1.327	1.369	1.335	1.345	1.391	1.420	1.454
Amortissements et réductions de valeur sur immobilisations non financières	126	130	127	122	128	129	133	141	134
Autres charges d'exploitation	979	1.003	1.040	1.663	1.353	1.290	1.260	1.352	1.304
Réductions de valeur et provisions	384	295	239	414	335	271	448	3.112	1.035
Charges exceptionnelles	65	82	16	101	18	17	11	385	41
Impôts	295	276	196	257	237	231	218	162	341
Bénéfice de l'exercice	2.720	2.286	1.266	2.184	1.540	2.119	891	424	573
Transfert aux impôts différés et aux réserves immunisées	4	4	4	2	4	4	4	13	6
Bénéfice de l'exercice à affecter	2.717	2.283	1.263	2.201	1.538	2.117	889	416	568
Total Charges	21.626	19.036	20.044	22.188	24.041	25.422	25.940	31.067	29.859

N.B.: Communication sur base de la situation sociale pour les établissements de crédit de droit belge et sur base de la situation territoriale pour les succursales d'établissements de crédit de droit étranger établies en Belgique.

¹ La ventilation n'est pas connue pour les succursales des établissements de crédit relevant du droit d'un autre état membre de l'Union Européenne ou pour les succursales assimilées.

² Étant donné les régimes comptables différents adoptés par les établissements de crédit pour les opérations de trading en swap de taux d'intérêt et en contrats d'options sur valeurs mobilières à revenu variable, ne sont publiés que les résultats financiers nets de trading en opérations sur taux d'intérêt et en valeurs mobilières à revenu variable.

Référence bibliographique: Bulletin de la Banque nationale de Belgique, LXXIX année, numéro 11, novembre 1994.

13.2.2.5 CRÉDITS ACCORDÉS À L'ORIGINE PAR DES ÉTABLISSEMENTS DE CRÉDIT, DONNÉES SUR BASE TERRITORIALE

13.2.2.5.1 CRÉDITS ACCORDÉS À L'ORIGINE PAR DES ÉTABLISSEMENTS DE CRÉDIT AUX MÉNAGES BELGES

(millions d'euros)

	Crédits à la consommation			Crédits hypothécaires			Autres types de crédits			Total
	à un an au plus	de plus d'un an à cinq ans	de plus de cinq ans	à un an au plus	de plus d'un an à cinq ans ¹	de plus de cinq ans	à un an au plus	de plus d'un an à cinq ans	de plus de cinq ans	
Encours										
2006 I	207	6.202	2.200	395	1.740	87.811	4.600	1.555	11.928	116.638
II	477	6.342	2.262	422	1.812	90.994	4.334	1.610	12.118	120.371
III	368	6.191	2.288	495	1.804	93.744	4.629	1.613	12.050	123.182
IV	301	6.198	2.289	470	1.805	95.951	4.727	1.744	12.149	125.634
2007 I	206	6.381	2.330	531	1.878	97.929	5.212	1.679	12.061	128.207
II	472	6.516	2.503	553	1.992	100.687	4.581	1.655	11.906	130.865
III	353	6.533	2.543	572	1.891	99.693	4.783	1.581	12.065	130.014
IV	266	6.464	2.649	595	1.906	102.559	4.977	1.589	12.019	133.024
2008 I	180	6.497	2.678	628	1.930	104.842	4.957	1.570	11.875	135.157
Flux effectif										
2006 I	-109	207	71	40	26	2.562	-4	85	120	2.998
II	263	143	62	27	72	3.204	-263	56	195	3.759
III	-102	-146	27	73	-8	2.792	300	4	-59	2.881
IV	-62	13	1	-24	1	2.161	103	132	305	2.630
2007 I	-88	195	38	63	73	1.827	469	-63	25	2.539
II	271	147	176	25	113	1.549	-654	-23	79	1.683
III	-111	36	43	20	-101	-975	223	-74	165	-774
IV	-78	-60	108	23	15	2.884	208	12	-37	3.075
2008 I	-76	41	31	33	27	2.230	-13	-18	122	2.377

Sources: BNB

N.B.: En ce compris les institutions sans but lucratif au service des ménages belges

¹ Jusqu'en décembre 2002: en ce compris les crédits hypothécaires à un an au plus.

13.2.2.5.2 CRÉDITS ACCORDÉS À L'ORIGINE PAR DES ÉTABLISSEMENTS DE CRÉDIT AUX SOCIÉTÉS NON FINANCIÈRES BELGES

(millions d'euros)

	Encours				Flux effectif			
	à un an au plus	de plus d'un an à cinq ans	de plus de cinq ans	Total	à un an au plus	de plus d'un an à cinq ans	de plus de cinq ans	Total
2006 I	32.509	9.081	41.194	82.784	860	980	-73	1.767
II	32.990	7.740	42.481	83.211	677	-1.339	1.561	899
III	33.985	7.715	43.469	85.169	1.009	-20	1.230	2.219
IV	32.483	7.973	44.875	85.331	-1.345	248	1.416	319
2007 I	33.015	8.691	46.607	88.313	562	731	1.521	2.814
II	35.998	8.962	47.358	92.318	3.045	274	733	4.052
III	37.300	9.574	48.173	95.047	1.503	625	996	3.124
IV	37.394	10.989	48.687	97.070	230	234	1.877	2.341
2008 I	38.035	13.064	49.236	100.335	835	1.174	513	2.522

13.2.2.5.3 CRÉDITS ACCORDÉS À L'ORIGINE PAR DES ÉTABLISSEMENTS DE CRÉDIT AUX AUTRES INTERMÉDIAIRES FINANCIERS ET AUX AUXILIAIRES FINANCIERS BELGES

(millions d'euros)

	Encours				Flux effectif			
	à un an au plus	de plus d'un an à cinq ans	de plus de cinq ans	Total	à un an au plus	de plus d'un an à cinq ans	de plus de cinq ans	Total
2006 I	3.226	3.627	9.443	16.296	105	-1.077	-686	-1.658
II	7.955	3.806	7.951	19.712	4.744	191	-1.464	3.471
III	9.087	3.753	8.241	21.081	1.131	-54	288	1.365
IV	11.211	3.839	8.247	23.297	2.133	90	16	2.239
2007 I	12.483	3.820	9.197	25.500	1.277	-18	455	1.714
II	17.333	5.301	8.517	31.151	4.855	1.483	-674	5.664
III	21.881	5.296	8.980	36.157	4.598	8	484	5.090
IV	24.054	5.680	8.755	38.489	2.231	397	-204	2.424
2008 I	25.680	4.969	9.155	39.804	1.765	236	448	2.449

13.2.2.5.4 CRÉDITS ACCORDÉS À L'ORIGINE PAR DES ÉTABLISSEMENTS DE CRÉDIT AUX AUTRES SECTEURS

(millions d'euros)

	Encours				Flux effectif			
	Belgique		Reste du monde		Belgique		Reste du monde	
	Sociétés d'assurance et fonds de pensions	Administrations publiques	Pays de la zone euro	Pays hors zone euro	Sociétés d'assurance et fonds de pensions	Administrations publiques	Pays de la zone euro	Pays hors zone euro
2006 I	4.852	25.108	26.333	77.161	654	-118	680	-16.185
II	6.443	25.575	27.209	71.117	1.592	467	1.031	-4.355
III	7.056	24.714	28.615	70.468	613	-861	1.396	-949
IV	6.976	24.452	30.321	92.539	-91	-261	1.822	23.554
2007 I	6.184	24.572	33.542	82.832	-792	1.209	3.147	-8.976
II	6.113	23.709	31.119	86.517	-70	-863	3.016	4.249
III	7.324	24.415	38.536	72.656	1.212	706	7.688	-11.353
IV	7.690	23.754	38.539	78.474	368	-661	323	7.784
2008 I	6.836	23.685	44.481	67.381	-852	-69	6.436	-8.021

13.2.2.6 DÉPÔTS ET AUTRES CRÉANCIERS AUPRÈS DES ÉTABLISSEMENTS DE CRÉDIT, DONNÉES SUR BASE TERRITORIALE

13.2.2.6.1 DÉPÔTS ET AUTRES CRÉANCIERS DES MÉNAGES BELGES AUPRÈS DES ÉTABLISSEMENTS DE CRÉDIT

(millions d'euros)

	Encours					Flux effectif				
	Dépôts à vue	Dépôts à terme	Dépôts avec préavis ¹	Pensions	Total	Dépôts à vue	Dépôts à terme	Dépôts avec préavis ¹	Pensions	Total
2006 I	34.383	10.092	156.854	0	201.329	-1.711	-602	4.031	0	1.718
II	38.076	11.666	157.340	0	207.082	3.722	1.608	486	0	5.816
III	35.638	15.407	153.910	0	204.955	-2.443	3.736	-3.430	0	-2.137
IV	35.254	19.718	154.384	0	209.356	-360	4.347	470	0	4.457
2007 I	36.683	26.749	148.821	0	212.253	1.435	6.888	-5.564	0	2.759
II	38.977	30.646	148.873	0	218.496	2.306	4.053	52	0	6.411
III	34.951	34.014	145.135	0	214.100	-3.992	3.423	-3.738	0	-4.307
IV	34.178	36.543	146.392	3	217.116	-744	2.486	1.134	3	2.879
2008 I	35.299	36.459	147.590	0	219.348	1.176	11	1.198	-3	2.382

N.B.: En ce compris les institutions sans but lucratif au service des ménages belges

¹ En ce compris les dépôts spéciaux, les dépôts d'épargne réglementés et les dépôts liés à des prêts hypothécaires

13.2.2.6.2 DÉPÔTS ET AUTRES CRÉANCIERS DES SOCIÉTÉS NON FINANCIÈRES BELGES AUPRÈS DES ÉTABLISSEMENTS DE CRÉDIT

(millions d'euros)

	Encours					Flux effectif				
	Dépôts à vue	Dépôts à terme	Dépôts avec préavis ¹	Pensions	Total	Dépôts à vue	Dépôts à terme	Dépôts avec préavis ¹	Pensions	Total
2006 I	28.562	17.056	7.206	2	52.826	398	1.424	179	2	2.003
II	30.639	16.012	7.026	2	53.679	2.130	-220	-180	0	1.730
III	30.502	19.898	6.852	1	57.253	-144	3.876	-174	-1	3.557
IV	32.673	21.891	6.405	1	60.970	2.229	2.060	-447	0	3.842
2007 I	31.903	21.832	6.050	1	59.786	-756	676	-355	0	-435
II	32.924	20.803	6.078	1	59.806	1.037	-1.140	28	0	-75
III	32.621	22.473	6.260	1	61.355	-234	1.730	182	0	1.678
IV	32.872	27.051	5.883	1	65.807	298	4.616	-380	0	4.534
2008 I	34.487	25.696	5.759	1	65.943	1.721	-1.828	-124	0	-231

¹ En ce compris les dépôts spéciaux, les dépôts d'épargne réglementés et les dépôts liés à des prêts hypothécaires

13.2.2.6.3 DÉPÔTS ET AUTRES CRÉANCIERS DES AUTRES INTERMÉDIAIRES FINANCIERS ET DES AUXILIAIRES FINANCIERS BELGES AUPRÈS DES ÉTABLISSEMENTS DE CRÉDIT

(millions d'euros)

	Encours					Flux effectif				
	Dépôts à vue	Dépôts à terme	Dépôts avec préavis ¹	Pensions	Total	Dépôts à vue	Dépôts à terme	Dépôts avec préavis ¹	Pensions	Total
2006 I	13.060	27.911	418	9	41.398	5.708	566	15	-2	6.287
II	7.455	29.075	409	8	36.947	-5.574	447	-9	-1	-5.137
III	7.010	31.901	385	6	39.302	-448	2.812	-24	-2	2.338
IV	7.350	26.426	339	5	34.120	366	-5.268	-46	-1	-4.949
2007 I	7.778	26.628	346	30	34.782	440	215	7	25	687
II	10.029	26.460	329	77	36.895	2.257	-151	-17	47	2.136
III	10.016	24.446	314	3	34.779	58	-1.971	-15	-74	-2.002
IV	9.420	24.779	302	2	34.503	-519	364	-12	-1	-168
2008 I	7.127	24.474	333	2	31.936	-2.221	293	31	0	-1.897

¹ En ce compris les dépôts spéciaux, les dépôts d'épargne réglementés et les dépôts liés à des prêts hypothécaires

13.2.2.6.4 DÉPÔTS ET AUTRES CRÉANCIERS DES AUTRES SECTEURS AUPRÈS DES ÉTABLISSEMENTS DE CRÉDIT

(millions d'euros)

	Encours				Flux effectif			
	Belgique		Reste du monde		Belgique		Reste du monde	
	Sociétés d'assurance et fonds de pensions	Administrations publiques	Pays de la zone euro	Pays hors zone euro	Sociétés d'assurance et fonds de pensions	Administrations publiques	Pays de la zone euro	Pays hors zone euro
2006 I	9.556	8.338	56.839	91.771	-1.026	1.148	-950	-3.779
II	8.399	7.572	61.063	80.902	-1.146	-766	4.574	-9.978
III	9.283	8.158	62.911	76.884	881	586	1.805	-4.383
IV	9.484	7.215	67.188	72.992	212	-943	4.599	-3.334
2007 I	14.749	8.356	78.071	67.035	5.269	1.141	10.301	-5.585
II	13.897	7.674	86.979	71.971	-849	-682	9.008	5.148
III	13.826	9.428	87.299	75.209	-65	1.754	4.094	4.531
IV	8.856	8.449	92.336	79.265	-4.966	-979	5.541	5.361
2008 I	10.242	10.159	100.237	82.779	1.395	1.710	8.643	5.762

13.2.3 ORGANISMES DE PLACEMENT COLLECTIF MONÉTAIRES
 13.2.3.1 NOMBRE, VALEUR D'INVENTAIRE NETTE ET APPORTS NETS

(millions d'euros, sauf mention contraire)

	1998	1999	2000	2001	2002	2003	2004	2005	2006	2007	2008
											I
OPC de droit belge											
Nombre de compartiments (fin de période)	26	21	21	20	21	16	17	14	15	14	18
Valeur d'inventaire nette (fin de période)	1.088	975	781	1.236	1.730	1.886	1.909	2.673	3.216	6.271	7.587
Souscriptions	328	842	272	663	1.120	1.033	1.539	2.077	4.119	10.165	5.567
Remboursements	515	900	552	250	656	725	1.332	1.304	3.655	7.471	4.561
Apports nets	-187	-58	-279	413	464	308	207	773	463	2.694	1.006
Pour info: ¹											
Valeur d'inventaire nette des OPC monétaires de droit belge et étranger diffusés publiquement en Belgique (fin de période)	4.860	4.560	3.800	5.030	6.290	5.710	6.160	5.920	5.300	6.760	8.290

Source: CBFA

¹ Source: BEAMA (Association Belge des Asset Managers)

13.2.4 ENSEMBLE DES INSTITUTIONS FINANCIÈRES MONÉTAIRES

13.2.4.1 PRINCIPALES RUBRIQUES DU BILAN DES INSTITUTIONS FINANCIÈRES MONÉTAIRES, DONNÉES SUR BASE TERRITORIALE

(millions d'euros)

	2007		2008			
	déc.	jan.	fév.	mars	avril	mai
Actif						
Encaisses	1.730	1.437	1.362	1.544	1.688	1.368P
Crédits	941.107	992.871	977.615	959.759	982.700	980.930P
Belgique	398.126	389.911	383.997	409.255	393.297	400.623P
aux institutions financières monétaires	98.099	84.679	80.555	103.436	79.844	86.579P
aux unités institutionnelles autres que les institutions financières monétaires	300.027	305.232	303.442	305.819	313.453	314.044P
dont:						
administrations publiques	23.754	23.203	22.638	23.685	23.919	23.148P
autres résidents	276.273	282.029	280.804	282.134	289.534	290.896P
Autres états membres de l'Union Monétaire	318.731	349.422	334.169	330.312	343.882	350.576P
aux institutions financières monétaires	280.192	306.766	289.416	285.831	297.661	300.846P
aux unités institutionnelles autres que les institutions financières monétaires	38.539	42.656	44.753	44.481	46.221	49.730P
dont:						
administrations publiques	107	33	33	32	33	33P
autres résidents	38.432	42.623	44.720	44.449	46.188	49.697P
Reste du monde	224.250	253.538	259.449	220.192	245.521	229.731P
Titres autres qu'actions	234.788	235.988	237.396	230.174	234.445	242.542P
Belgique	52.938	56.467	57.722	55.727	57.613	59.672P
Euro	52.866	56.380	57.630	55.615	57.484	59.584P
des institutions financières monétaires	1.577	1.579	1.573	1.787	1.743	1.682P
des unités institutionnelles autres que les institutions financières monétaires	51.289	54.801	56.057	53.828	55.741	57.902P
dont:						
administrations publiques	47.265	50.508	51.869	49.566	51.270	53.495P
autres résidents	4.024	4.293	4.188	4.262	4.471	4.407P
Monnaies étrangères	72	87	92	112	129	88P
des institutions financières monétaires	60	75	80	73	117	68P
des unités institutionnelles autres que les institutions financières monétaires	12	12	12	39	12	20P
dont:						
administrations publiques	0	0	0	0	0	0P
autres résidents	12	12	12	39	12	20P
Autres états membres de l'Union Monétaire	139.033	136.842	136.774	134.184	135.214	139.487P
Euro	136.782	134.363	134.295	131.842	132.812	137.086P
des institutions financières monétaires	33.680	34.155	33.649	33.029	33.026	33.211P
des unités institutionnelles autres que les institutions financières monétaires	103.102	100.208	100.646	98.813	99.786	103.875P
dont:						
administrations publiques	66.396	63.821	64.717	63.142	63.617	67.927P
autres résidents	36.706	36.387	35.929	35.671	36.169	35.948P
Monnaies étrangères	2.251	2.479	2.479	2.342	2.402	2.401P
des institutions financières monétaires	1.221	1.425	1.412	1.433	1.451	1.436P
des unités institutionnelles autres que les institutions financières monétaires	1.030	1.054	1.067	909	951	965P
dont:						
administrations publiques	141	161	165	79	84	70P
autres résidents	889	893	902	830	867	895P
Reste du monde	42.817	42.679	42.900	40.263	41.618	43.383P
Instruments du marché monétaire						
Euro						
Monnaies étrangères						
Actions et autres participations	71.139	70.894	70.723	71.199	75.451	75.661P
Actifs immobilisés	4.422	4.424	4.503	4.505	4.516	4.520P
Autres actifs	162.115	158.682	163.045	159.048	155.995	168.090P
Total Actif	1.415.362	1.464.358	1.454.706	1.426.291	1.454.854	1.473.171P

13.2.4.1 PRINCIPALES RUBRIQUES DU BILAN DES INSTITUTIONS FINANCIÈRES MONÉTAIRES, DONNÉES SUR BASE TERRITORIALE (SUITE)

(millions d'euros)

	2007		2008			
	déc.	jan.	fév.	mars	avril	mai
Passif						
Billets et pièces en circulation ¹	23.238	22.318	22.428	22.663	22.969	23.044
Dépôts	1.100.946	1.145.072	1.126.423	1.100.625	1.131.072	1.136.413P
Belgique	433.325	422.715	420.612	441.706	420.432	436.896P
Euro	420.179	407.509	406.930	430.013	407.346	422.728P
des institutions financières monétaires	94.806	78.712	75.477	100.335	75.543	81.011P
des unités institutionnelles autres que les institutions financières monétaires	325.373	328.797	331.453	329.678	331.803	341.717P
dont:						
administrations publiques	8.480	12.080	14.193	10.274	11.374	13.112P
autres résidents	316.893	316.717	317.260	319.404	320.429	328.605P
Monnaies étrangères	13.146	15.206	13.682	11.693	13.086	14.168P
des institutions financières monétaires	3.740	6.198	4.960	3.596	4.633	5.957P
des unités institutionnelles autres que les institutions financières monétaires	9.406	9.008	8.722	8.097	8.453	8.211P
dont:						
administrations publiques	15	15	16	21	19	53P
autres résidents	9.391	8.993	8.706	8.076	8.434	8.158P
Autres états membres de l'Union Monétaire	342.120	363.535	354.149	344.342	348.106	355.004P
Euro	281.773	297.818	295.864	295.800	293.149	299.236P
des institutions financières monétaires	206.530	219.459	217.354	211.136	206.608	213.650P
des unités institutionnelles autres que les institutions financières monétaires	75.243	78.359	78.510	84.664	86.541	85.586P
dont:						
administrations publiques	3.480	5.112	7.325	7.774	6.484	4.339P
autres résidents	71.763	73.247	71.185	76.890	80.057	81.247P
Monnaies étrangères	60.347	65.717	58.285	48.542	54.957	55.768P
des institutions financières monétaires	43.253	49.543	42.224	32.968	38.599	39.650P
des unités institutionnelles autres que les institutions financières monétaires	17.094	16.174	16.061	15.574	16.358	16.118P
dont:						
administrations publiques	25	34	39	34	24	25P
autres résidents	17.069	16.140	16.022	15.540	16.334	16.093P
Reste du monde	325.501	358.822	351.662	314.577	362.534	344.513P
Actions et parts émises d'organismes de placement collectif à caractère monétaire	4.088	5.985	5.984	5.984	7.008	7.008P
Titres de créance émis	65.218	69.352	70.845	69.243	69.391	73.952P
Euro	60.284	63.118	64.183	62.981	63.620	67.765P
dont l'échéance à l'émission est inférieure ou égale à 1 an	7.003	9.938	11.322	10.827	12.009	11.873P
dont l'échéance à l'émission est supérieure à 1 an et inférieure ou égale à 2 ans	4.252	4.335	4.420	4.592	4.671	4.657P
dont l'échéance à l'émission est supérieure à 2 ans	49.029	48.845	48.441	47.562	46.940	51.235P
Monnaies étrangères	4.934	6.234	6.662	6.262	5.771	6.187P
dont l'échéance à l'émission est inférieure ou égale à 1 an	461	1.854	1.961	1.787	1.287	1.956P
dont l'échéance à l'émission est supérieure à 1 an et inférieure ou égale à 2 ans	1.322	1.289	1.205	1.150	1.110	1.118P
dont l'échéance à l'émission est supérieure à 2 ans	3.151	3.091	3.496	3.325	3.374	3.113P
Capital et réserves	71.217	67.145	67.633	67.045	68.449	68.966P
Autres passifs	150.656	154.487	161.391	160.731	155.969	163.787P
Total Passif	1.415.362	1.464.358	1.454.706	1.426.291	1.454.854	1.473.171P

N.B.: Il s'agit des institutions financières monétaires établies en Belgique.

¹ A partir de 2002: Etant donné le régime comptable choisi par l'Eurosystème pour la comptabilisation de l'émission des billets de banque en euro, une proportion de 8 % de la valeur totale des billets de banque en euro en circulation est allouée à la BCE sur une base mensuelle. La contrepartie de cet ajustement est inscrite comme "Engagements Intra-Eurosystème liés à l'émission des billets".

Les 92 % restant de la valeur des billets en circulation en euro sont alloués aux BCN également sur une base mensuelle de telle façon que chaque BCN fait apparaître dans son bilan une part des billets en euro émis correspondant à sa participation dans le capital de la BCE (Capital Share Mechanism ou CSM).

La différence entre la valeur des billets en euro allouée à la BCN conformément au régime comptable mentionné ci-dessus et la valeur des billets en euro en circulation est inscrite comme "Créances/engagements Intra-Eurosystème liés à l'émission des billets".

Référence bibliographique: Bulletin statistique de la Banque nationale de Belgique, 1999-I, p. 19.

13.3 ÉTABLISSEMENTS DE CRÉDIT, DONNÉES SUR BASE CONSOLIDÉE

13.3.1 STRUCTURE DU BILAN PAR PORTEFEUILLE

(valeur comptable, en millions d'euros)

	Total	Belgique	Autres pays UEM	Reste du monde
			2006	
			III	
Total de l'actif	1.374.757	411.447	528.682	434.627
Actifs financiers détenus à des fins de transaction	197.196	25.879	66.427	104.890
Actifs financiers désignés à leur juste valeur par le biais du compte de résultat	36.975	7.541	16.119	13.314
Actifs financiers disponibles à la vente	245.178	53.110	133.665	58.404
Prêts et créances (y compris contrats de location-financement)	772.537	263.116	282.900	226.521
Placements détenus jusqu'à leur échéance	15.611	4.871	4.895	5.845
Dérivés utilisés à des fins de couverture	1.626	1.188	203	236
Actifs corporels	6.525	4.474	1.222	829
Goodwill et autres immobilisations incorporelles	1.774	588	174	1.013
Participations dans des entreprises associées, des filiales et des coentreprises	3.425	720	1.992	712
Autres actifs	93.908	49.961	21.083	22.863
Total du passif	1.374.757	505.939	405.508	463.309
Passifs financiers détenus à des fins de transaction	126.883	21.810	51.564	53.510
Passifs financiers désignés à leur juste valeur par le biais du compte de résultat	42.232	6.100	20.361	15.771
Passifs financiers évalués au coût amorti	1.066.636	384.812	311.210	370.614
Passifs financiers liés aux actifs transférés	13.791	2.264	7.572	3.955
Dérivés utilisés à des fins de couverture	4.499	3.815	422	263
Provisions	2.324	1.722	242	360
Autres passifs	71.724	38.815	14.079	18.829
Total des capitaux propres et des intérêts minoritaires	46.668	46.601	58	8

Source: CBFA

Référence bibliographique: Bulletin statistique de la Banque Nationale de Belgique, 2007-II, p. 9-10.

13.3.1 STRUCTURE DU BILAN PAR PORTEFEUILLE (SUITE)

(valeur comptable, en millions d'euros)

	Total	Belgique	Autres pays UEM	Reste du monde
			2006	
			IV	
Total de l'actif	1.421.972	410.737	546.374	464.862
Actifs financiers détenus à des fins de transaction	211.841	24.663	65.295	121.883
Actifs financiers désignés à leur juste valeur par le biais du compte de résultat	39.924	6.514	18.843	14.567
Actifs financiers disponibles à la vente	238.839	52.022	130.826	55.992
Prêts et créances (y compris contrats de location-financement)	806.307	267.274	298.912	240.122
Placements détenus jusqu'à leur échéance	14.775	4.670	4.252	5.854
Dérivés utilisés à des fins de couverture	2.295	1.834	225	236
Actifs corporels	6.993	4.639	1.437	918
Goodwill et autres immobilisations incorporelles	2.215	652	181	1.383
Participations dans des entreprises associées, des filiales et des coentreprises	3.543	972	2.236	335
Autres actifs	95.238	47.497	24.168	23.573
Total du passif	1.421.972	522.984	432.556	466.432
Passifs financiers détenus à des fins de transaction	125.337	21.967	54.062	49.308
Passifs financiers désignés à leur juste valeur par le biais du compte de résultat	61.859	11.215	29.145	21.498
Passifs financiers évalués au coût amorti	1.094.168	399.049	324.393	370.727
Passifs financiers liés aux actifs transférés	15.790	2.923	8.117	4.750
Dérivés utilisés à des fins de couverture	1.680	1.066	440	175
Provisions	2.602	1.815	226	561
Autres passifs	73.207	37.762	16.123	19.322
Total des capitaux propres et des intérêts minoritaires	47.329	47.186	51	92

Source: CBFA

Référence bibliographique: Bulletin statistique de la Banque Nationale de Belgique, 2007-II, p. 9-10.

13.3.1 STRUCTURE DU BILAN PAR PORTEFEUILLE (SUITE)

(valeur comptable, en millions d'euros)

	Total	Belgique	Autres pays UEM	Reste du monde
	2007			
	I			
Total de l'actif	1.517.509	433.917	561.773	521.818
Actifs financiers détenus à des fins de transaction	225.519	34.060	73.881	117.579
Actifs financiers désignés à leur juste valeur par le biais du compte de résultat	57.581	6.431	32.709	18.441
Actifs financiers disponibles à la vente	227.436	43.514	121.609	62.313
Prêts et créances (y compris contrats de location-financement)	863.847	277.630	298.279	287.938
Placements détenus jusqu'à leur échéance	14.643	4.552	4.355	5.735
Dérivés utilisés à des fins de couverture	2.419	1.093	658	667
Actifs corporels	7.085	4.635	1.465	985
Goodwill et autres immobilisations incorporelles	2.564	769	187	1.609
Participations dans des entreprises associées, des filiales et des coentreprises	3.512	799	2.331	382
Autres actifs	112.904	60.433	26.301	26.171
Total du passif	1.517.509	542.810	446.496	528.202
Passifs financiers détenus à des fins de transaction	153.708	23.798	60.982	68.929
Passifs financiers désignés à leur juste valeur par le biais du compte de résultat	58.557	12.040	24.684	21.833
Passifs financiers évalués au coût amorti	1.157.072	408.120	338.249	410.703
Passifs financiers liés aux actifs transférés	10.158	793	5.004	4.361
Dérivés utilisés à des fins de couverture	1.260	394	454	412
Provisions	2.450	1.825	217	408
Autres passifs	86.769	48.013	16.847	21.909
Total des capitaux propres et des intérêts minoritaires	47.535	47.827	59	-351

Source: CBFA

Référence bibliographique: Bulletin statistique de la Banque Nationale de Belgique, 2007-II, p. 9-10.

13.3.1 STRUCTURE DU BILAN PAR PORTEFEUILLE (SUITE)

(valeur comptable, en millions d'euros)

	Total	Belgique	Autres pays UEM	Reste du monde
2007				
II				
Total de l'actif	1.595.152	455.091	578.059	562.002
Actifs financiers détenus à des fins de transaction	256.100	30.478	90.847	134.775
Actifs financiers désignés à leur juste valeur par le biais du compte de résultat	47.609	7.674	29.839	10.095
Actifs financiers disponibles à la vente	224.710	39.847	117.132	67.731
Prêts et créances (y compris contrats de location-financement)	901.916	288.139	303.426	310.351
Placements détenus jusqu'à leur échéance	14.015	4.500	4.191	5.324
Dérivés utilisés à des fins de couverture	5.330	2.523	1.931	876
Actifs corporels	7.297	4.847	1.440	1.010
Goodwill et autres immobilisations incorporelles	2.660	713	188	1.759
Participations dans des entreprises associées, des filiales et des coentreprises	3.639	830	2.375	434
Autres actifs	131.877	75.540	26.690	29.647
Total du passif	1.595.152	576.204	445.427	573.521
Passifs financiers détenus à des fins de transaction	173.641	29.078	76.045	68.518
Passifs financiers désignés à leur juste valeur par le biais du compte de résultat	59.134	9.539	25.178	24.416
Passifs financiers évalués au coût amorti	1.197.353	425.234	319.928	452.190
Passifs financiers liés aux actifs transférés	12.860	659	5.842	6.359
Dérivés utilisés à des fins de couverture	2.058	919	663	476
Provisions	2.393	1.770	217	407
Autres passifs	99.221	60.218	17.581	21.421
Total des capitaux propres et des intérêts minoritaires	48.492	48.786	-28	-266

Source: CBFA

Référence bibliographique: Bulletin statistique de la Banque Nationale de Belgique, 2007-II, p. 9-10.

13.3.1 STRUCTURE DU BILAN PAR PORTEFEUILLE (SUITE)

(valeur comptable, en millions d'euros)

	Total	Belgique	Autres pays UEM	Reste du monde
			2007	
			III	
Total de l'actif	1.567.853	457.788	572.896	537.169
Actifs financiers détenus à des fins de transaction	273.919	37.455	94.963	141.501
Actifs financiers désignés à leur juste valeur par le biais du compte de résultat	50.859	10.770	28.320	11.770
Actifs financiers disponibles à la vente	224.739	40.246	109.077	75.415
Prêts et créances (y compris contrats de location-financement)	896.628	299.359	314.014	283.255
Placements détenus jusqu'à leur échéance	14.764	4.576	4.135	6.053
Dérivés utilisés à des fins de couverture	5.218	2.533	1.518	1.167
Actifs corporels	7.844	4.759	1.501	1.583
Goodwill et autres immobilisations incorporelles	3.439	887	193	2.359
Participations dans des entreprises associées, des filiales et des coentreprises	4.558	1.236	2.910	412
Autres actifs	85.885	55.966	16.264	13.655
Total du passif	1.567.853	568.284	439.737	559.831
Passifs financiers détenus à des fins de transaction	202.859	33.304	84.665	84.891
Passifs financiers désignés à leur juste valeur par le biais du compte de résultat	62.886	7.807	26.470	28.609
Passifs financiers évalués au coût amorti	1.174.377	432.416	312.030	429.931
Passifs financiers liés aux actifs transférés	15.972	635	6.502	8.835
Dérivés utilisés à des fins de couverture	3.729	2.040	990	700
Provisions	2.349	1.743	235	371
Autres passifs	54.968	39.372	8.838	6.758
Total des capitaux propres et des intérêts minoritaires	50.711	50.968	6	-263

Source: CBFA

Référence bibliographique: Bulletin statistique de la Banque Nationale de Belgique, 2007-II, p. 9-10.

13.3.2 STRUCTURE DU BILAN PAR PRODUIT

(valeur comptable, en millions d'euros)

	2006	2007			
	IV	I	II	III	IV
Total de l'actif	1.421.972	1.517.509	1.595.152	1.567.853	1.578.424
Trésorerie et comptes à vue auprès des banques centrales	11.196	15.659	15.589	14.739	22.132
Prêts et avances aux établissements de crédit	285.657	301.332	319.989	307.713	320.772
Instruments de capitaux propres	51.777	63.559	64.260	61.691	52.778
Titres d'emprunt	319.314	309.547	315.045	306.945	296.161
Dérivés	64.486	72.694	87.231	115.020	120.543
Prêts et avances autres que ceux accordés aux établissements de crédit	590.998	642.620	661.500	666.368	666.173
Produits à recevoir sur instruments financiers ¹	38.326	37.942	40.819	39.358	39.108
Autres actifs	60.218	74.156	90.719	56.018	60.757
Total du passif	1.421.972	1.517.509	1.595.152	1.567.853	1.578.424
Dépôts de banques centrales	551	3.161	1.684	1.048	1.996
Dettes envers des établissements de crédit	415.313	434.101	450.401	418.564	431.660
Passifs financiers liés aux actifs transférés	15.790	10.158	12.860	15.972	21.622
Dépôts évalués au coût amorti des	556.405	582.449	599.521	583.495	582.440
Pouvoirs publics centraux	12.683	17.599	22.331	19.705	11.754
Etablissements autres que les établissements de crédit	30.055	19.322	27.609	37.258	32.090
Entreprises	223.718	256.035	262.681	243.415	257.695
Clientèle de détail	289.949	289.494	286.900	283.117	280.901
(pm dépôts d'épargne réglementés)	144.906	140.272	140.151	134.606	133.539
Positions vendeuses	47.338	71.626	79.175	74.828	64.072
Dérivés	72.076	72.305	88.380	120.929	122.264
Titres de créances y compris les obligations	159.317	175.322	178.294	181.254	179.146
Certificats de dépôt	78.129	88.813	82.410	84.302	81.240
Bons de caisse	27.122	27.260	26.765	26.434	27.189
Emprunts obligataires et autres	54.066	59.250	69.120	70.518	70.716
Passifs subordonnés	25.769	26.719	27.308	29.108	36.018
Charges à payer sur instruments financiers ¹	35.652	35.872	38.869	37.842	35.964
Autres passifs	46.431	58.259	70.168	54.101	35.947
Total des capitaux propres et des intérêts minoritaires	47.329	47.535	48.492	50.711	67.296

Source: CBFA

¹ S'ils sont comptabilisés séparément.

Référence bibliographique: Bulletin statistique de la Banque Nationale de Belgique, 2007-II, p. 9-10.

13.3.3 ENGAGEMENTS HORS BILAN

(montants notionnels, en millions d'euros)

	2006	2007
Engagements de prêt octroyés	352.351	451.684
Engagements de prêt reçus	22.759	23.828
Garanties financières octroyées	282.395	265.797
Garanties financières reçues	760.875	1.107.292
Autres engagements octroyés	303.527	311.240
Autres engagements reçus	338.038	313.378

Source: CBFA

Référence bibliographique: Bulletin statistique de la Banque Nationale de Belgique, 2007-II, p. 9-10.

13.3.4 PORTEFEUILLE

(valeur comptable, en millions d'euros)

	2006		2007			
	IV	I	II	III	IV	
Position totale à la hausse	374.634	376.617	382.945	373.194	378.731	
Instruments de capitaux propres	51.777	63.559	64.260	61.691	52.778	
Côtés	36.125	45.366	45.359	36.818	36.467	
Détenus à des fins de transaction	31.212	40.286	41.450	33.639	28.921	
Désignés à leur juste valeur par le biais du compte de résultat	350	458	472	351	2.620	
Disponibles à la vente	4.564	4.623	3.437	2.828	4.925	
Non côtés	15.652	18.192	18.901	24.873	16.311	
Détenus à des fins de transaction	12.787	15.194	15.115	21.167	12.899	
Désignés à leur juste valeur par le biais du compte de résultat	718	747	679	924	923	
Disponibles à la vente	2.146	2.251	3.107	2.782	2.489	
(pm instruments de capitaux propres mis en pension)	0	0	0	390	243	
Titres d'emprunt	319.314	309.547	315.045	306.945	296.161	
Détenus à des fins de transaction	53.089	55.225	69.533	59.166	57.646	
Désignés à leur juste valeur par le biais du compte de résultat	21.474	21.427	15.711	15.181	15.536	
Disponibles à la vente	231.726	219.944	217.439	216.448	206.947	
Prêts et créances				1.639	1.856	
Détenus jusqu'à leur échéance	13.025	12.951	12.361	14.510	14.177	
(pm titres d'emprunt mis en pension)	139.472	138.150	140.226	138.887	146.506	
Participations dans des entreprises associées, des filiales et des coentreprises	3.543	3.512	3.639	4.558	29.792	
Position totale à la baisse	47.338	71.626	79.175	74.828	64.072	
Instruments de capitaux propres	31.879	55.595	59.348	61.941	49.969	
Titres d'emprunt	15.459	16.031	19.827	12.888	14.103	

Source: CBFA

Référence bibliographique: Bulletin statistique de la Banque Nationale de Belgique, 2007-II, p. 9-10.

13.3.5 PRÊTS ET AVANCES

(valeur comptable, en millions d'euros)

	2006	2007			
	IV	I	II	III	IV
Total des prêts et avances	876.659	943.952	981.489	974.081	986.946
Détenus à des fins de transaction	52.562	44.538	48.100	49.576	39.126
Désignés à leur juste valeur par le biais du compte de résultat	17.383	34.949	30.746	34.131	27.199
Disponibles à la vente	403	618	726	656	469
Prêts et créances	806.311	863.847	901.916	889.719	920.151
Détenus jusqu'à leur échéance	0	0	0	0	0
Prêts et avances aux établissements autres que les établissements de crédit	557.956	593.111	615.936	622.637	637.337
Effets de commerce et acceptations propres	2.228	1.940	2.226	2.230	2.855
Contrats de location-financement	18.202	18.422	19.439	20.420	21.406
Emprunts titrisés	7.969	5.678	8.238	4.012	4.010
Crédits à la consommation	15.393	15.399	17.012	16.298	17.126
Prêts hypothécaires	189.664	183.794	188.196	193.319	208.311
Prêts à terme	272.222	311.190	323.336	250.861	266.658
Avances en comptes courants	34.351	38.419	41.724	37.350	28.764
Autres	17.926	18.268	15.764	98.147	88.206

Source: CBFA

Référence bibliographique: Bulletin statistique de la Banque Nationale de Belgique, 2007-II, p. 9-10.

13.3.6 STRUCTURE DES MOYENS D'ACTION

(valeur comptable, en millions d'euros)

	2006	2007			
	IV	I	II	III	IV
Dépôts	999.392	1.046.971	1.078.370	1.049.386	1.056.473
Dépôts autres que ceux envers les particuliers ¹	682.321	730.217	764.706	739.834	748.382
Banques centrales	551	3.161	1.684	1.048	1.996
Envers les établissements de crédit	415.313	434.101	450.401	417.525	430.329
Autres	266.456	292.956	312.621	321.262	316.057
dont évalués au coût amorti				300.378	301.539
Pouvoirs publics centraux				19.705	11.754
Etablissements autres que les établissements de crédit				37.258	32.090
Entreprises				243.415	257.695
Dépôts des particuliers et bons de caisse	317.071	316.754	313.664	309.551	308.090
Dépôts des particuliers ²	289.949	289.494	286.900	283.117	280.901
Bons de caisse	27.122	27.260	26.765	26.434	27.189
pm dépôts d'épargne réglementés	144.906	140.272	140.151	134.606	133.539
Instruments financiers	293.168	328.871	359.253	364.959	366.303
Certificats de dépôt	78.129	88.813	82.410	84.302	81.240
Obligations et autres titres de créances	54.066	59.250	69.120	70.518	70.716
Passifs subordonnés	25.769	26.719	27.308	28.765	35.712
Positions à court terme	47.338	71.626	79.175	74.828	64.072
Dérivés (transaction et couverture)	72.076	72.305	88.380	90.573	92.942
Passifs financiers liés aux actifs transférés	15.790	10.158	12.860	15.972	21.622
Autres passifs	82.083	94.132	109.037	102.797	88.352
Capitaux propres et intérêts minoritaires	47.329	47.535	48.492	50.711	67.296

Source: CBFA

¹ Y compris les dépôts des particuliers évalués à leur juste valeur.

² Uniquement ceux évalués au coût amorti.

Référence bibliographique: Bulletin statistique de la Banque Nationale de Belgique, 2007-II, p. 9-10.

13.3.7 LES DÉRIVÉS

(en millions d'euros)

	2006		2007			
	IV	I	II	III	IV	
Valeur comptable						
Dérivés comptabilisés à l'actif (total)	64.486	72.694	87.231	115.020	120.543	
Détenus à des fins de transaction	62.191	70.275	81.901	109.803	114.929	
Utilisés à des fins de couverture	2.295	2.419	5.330	5.218	5.614	
Micro-couverture	999	724	1.358	1.507	1.620	
Couvertures de juste valeur	837	547	1.087	1.017	1.052	
Couvertures des flux de trésorerie	161	178	271	490	568	
Couvertures d'un investissement net dans une activité à l'étranger	0	0	0	0	0	
Utilisés à des fins de couverture du risque de taux d'intérêt d'un portefeuille	1.297	1.694	3.971	3.711	3.994	
Couvertures de juste valeur	510	866	2.689	1.887	1.917	
Couvertures des flux de trésorerie	787	829	1.282	1.824	2.076	
Dérivés comptabilisés au passif (total)	72.076	72.305	88.380	120.929	122.328	
Détenus à des fins de transaction	70.396	71.045	86.322	117.200	118.150	
Utilisés à des fins de couverture	1.680	1.260	2.058	3.729	4.179	
Micro-couverture	793	441	718	1.428	1.661	
Couvertures de juste valeur	730	384	623	993	1.127	
Couvertures des flux de trésorerie	63	57	95	436	534	
Couvertures d'un investissement net dans une activité à l'étranger	0	0	0	0	0	
Utilisés à des fins de couverture du risque de taux d'intérêt d'un portefeuille	887	819	1.339	2.301	2.518	
Couvertures de juste valeur	565	408	366	872	1.052	
Couvertures des flux de trésorerie	322	411	973	1.429	1.466	
Montant notionnel						
Dérivés actif + passif	10.308.158	11.193.298	11.467.122	9.235.782	9.138.946	
Détenus à des fins de transaction	9.789.035	10.569.573	10.943.096	8.846.488	8.763.895	
Dérivés sur taux d'intérêt	8.153.351	8.764.777	9.058.682	6.808.949	6.749.746	
Dérivés sur actions	285.573	346.561	341.752	407.697	340.760	
Dérivés sur devises	1.038.921	1.137.705	1.218.865	1.271.139	1.265.482	
Dérivés sur crédits	217.567	258.357	303.151	321.801	365.682	
Dérivés sur matières premières	26.504	21.683	6.435	18.596	40.637	
Autres dérivés	67.120	40.490	14.212	18.307	1.589	
Utilisés à des fins de couverture	519.123	623.726	524.026	389.294	375.051	
Micro-couverture	245.341	208.393	195.604	137.153	116.444	
Couvertures de juste valeur	56.078	46.055	38.783	38.260	31.702	
Couvertures des flux de trésorerie	189.263	162.338	156.821	98.893	84.742	
Couvertures d'un investissement net dans une activité à l'étranger	0	0	0	0	0	
Utilisés à des fins de couverture du risque de taux d'intérêt d'un portefeuille	273.782	415.332	328.422	252.141	258.607	
Couvertures de juste valeur	175.344	174.377	197.264	162.002	165.727	
Couvertures des flux de trésorerie	98.438	240.955	131.158	90.139	92.880	

Source: CBFA

Référence bibliographique: Bulletin statistique de la Banque Nationale de Belgique, 2007-II, p. 9-10.

13.3.8 COMPTE DE RÉSULTATS

(valeur comptable, chiffres cumulés jusqu'à la fin de la période, en millions d'euros)

	2006		2007			
	IV	I	II	III	IV	
Produits d'intérêts	148.139	45.341	93.680	147.270	202.199	
Charges d'intérêts	135.376	42.151	87.097	137.531	188.898	
Résultats nets d'intérêt	12.763	3.190	6.583	9.740	13.301	
Produits de dividendes	360	42	187	261	344	
Résultats nets des commissions	6.669	1.907	3.855	5.607	7.349	
Produits des commissions	9.095	2.584	5.240	7.772	10.194	
Charges des commissions (à l'exclusion des commissions versées aux agents)	2.426	677	1.384	2.165	2.845	
Profits et pertes réalisés sur actifs et passifs financiers non évalués à leur juste valeur par le biais du compte de résultat	1.352	519	758	1.022	1.154	
Profits et pertes sur actifs et passifs financiers détenus à des fins de transaction	2.230	445	1.725	2.234	2.145	
Autres profits et pertes liés à la comptabilisation à la juste valeur	316	320	363	376	461	
Profits et pertes sur actifs et passifs financiers désignés à leur juste valeur par le biais du compte de résultat	45	253	238	210	231	
Ajustement de la juste valeur en comptabilité de couverture	270	68	125	166	230	
Autres produits opérationnels nets	2.930	588	487	879	1.561	
Résultats d'exploitation autres que les résultats nets d'intérêts	13.857	3.822	7.375	10.379	13.013	
Produit bancaire	26.619	7.012	13.958	20.119	26.314	
Frais de personnel	8.138	2.105	4.258	6.312	8.510	
Commissions versées aux agents	889	238	478	391	637	
Dépenses générales et administratives	4.963	1.354	2.772	4.495	6.071	
Amortissements	849	206	413	632	862	
Charges d'exploitation (excl. pertes de valeurs et provisions) (-)	14.839	3.904	7.922	11.831	16.079	
Pertes de valeur sur actifs financiers	372	55	148	427	2.881	
Dépréciations sur immobilisations corporelles, immeubles de placement, immobilisations incorporelles, participations dans des entreprises associées et des coentreprises comptabilisées selon la méthode de la mise en équivalence	9	-5	5	22	24	
Provisions	53	-2	-20	-29	279	
Pertes de valeur et provisions (-)	434	48	133	420	3.184	
Quote-part dans le résultat des entités associées et des coentités comptabilisées selon la méthode de la mise en équivalence	478	120	249	353	627	
Resultat net d'exploitation	11.824	3.180	6.152	8.221	7.678	
Goodwill négatif comptabilisé immédiatement en résultat	28	0	17	14	19	
Total des profits et pertes des actifs non courants et des groupes destinés à être cédés, classés comme détenus en vue de la vente et ne remplissant pas les conditions d'une activité abandonnée	46	2	6	9	12	
Total des profits et pertes d'activités abandonnées, après impôts	0	0	0	1	0	
Total des profits et pertes avant impôts et intérêts minoritaires	11.897	3.182	6.175	8.244	7.710	
Charge (produit) d'impôt relatif au résultat des activités ordinaires (-)	1.895	430	913	1.335	762	
Total des profits et pertes après impôts et avant intérêts minoritaires	10.002	2.752	5.261	6.909	6.947	
Intérêts minoritaires (-)	334	73	148	-181	289	
Profit ou perte (net)	9.668	2.679	5.114	7.090	6.658	

Source: CBFA

Référence bibliographique: Bulletin statistique de la Banque Nationale de Belgique, 2007-II, p. 9-10.

13.3.9 RISQUES-PAYS DES CRÉANCES EXTÉRIEURES DES ÉTABLISSEMENTS DE CRÉDIT DE DROIT BELGE

(millions d'euros)

	Grands groupes bancaires		Autres établissements de crédit de droit belge		Total	
	Total des créances	Total des créances après transfert	Total des créances	Total des créances après transfert	Total des créances	Total des créances après transfert
2006						
juin						
Pays développés d'Europe	723.151,7	697.041,1	48.230,4	46.570,0	771.382,0	743.611,0
Pays développés hors-Europe	158.711,3	164.308,1	3.648,1	3.850,4	162.359,4	168.158,6
Pays émergents d'Europe	59.569,4	59.580,6	201,2	497,5	59.770,6	60.078,1
Pays émergents d'Afrique et du Moyen-Orient	6.369,0	5.966,7	265,5	265,2	6.634,5	6.231,8
Pays émergents d'Asie et du Pacifique	10.086,9	9.874,1	78,1	100,2	10.164,9	9.974,3
Pays émergents d'Amérique latine et des Caraïbes	5.836,4	5.602,8	1.218,3	363,2	7.054,7	5.966,0
Centres off-shore	43.210,6	40.746,8	623,9	685,6	43.834,5	41.432,4
Autres - Organismes Internationaux	2.037,1	1.754,7	57,1	55,1	2.094,3	1.809,7
sep.						
Pays développés d'Europe	735.655,4	708.102,0	51.212,8	49.301,2	786.868,2	757.403,2
Pays développés hors-Europe	161.131,6	174.489,2	2.808,3	2.970,7	163.939,8	177.459,9
Pays émergents d'Europe	61.070,0	60.551,3	206,9	786,5	61.277,0	61.337,8
Pays émergents d'Afrique et du Moyen-Orient	6.514,3	6.147,7	270,0	283,7	6.784,3	6.431,4
Pays émergents d'Asie et du Pacifique	11.466,1	11.032,9	72,9	130,2	11.539,0	11.163,1
Pays émergents d'Amérique latine et des Caraïbes	5.454,7	5.208,4	1.371,2	227,7	6.825,9	5.436,1
Centres off-shore	43.488,4	41.261,5	642,8	825,6	44.131,2	42.087,1
Autres - Organismes Internationaux	2.128,9	1.717,1	147,2	143,7	2.276,1	1.860,8
déc.						
Pays développés d'Europe	805.464,5	770.690,9	46.746,9	45.312,2	852.211,4	816.003,2
Pays développés hors-Europe	160.696,8	167.910,8	2.348,1	2.601,3	163.044,9	170.512,1
Pays émergents d'Europe	62.457,1	64.803,3	250,3	546,2	62.707,5	65.349,5
Pays émergents d'Afrique et du Moyen-Orient	6.476,1	6.139,7	282,9	326,5	6.759,0	6.466,2
Pays émergents d'Asie et du Pacifique	12.210,3	11.840,1	94,0	124,7	12.304,3	11.964,8
Pays émergents d'Amérique latine et des Caraïbes	5.432,5	5.185,7	340,5	362,5	5.773,0	5.548,2
Centres off-shore	39.141,2	36.972,8	1.155,6	1.079,6	40.296,8	38.052,3
Autres - Organismes Internationaux	2.308,5	1.846,4	88,3	87,0	2.396,8	1.933,4
2007						
mars						
Pays développés d'Europe	855.253,0	830.944,9	54.351,9	54.328,5	909.604,9	885.273,4
Pays développés hors-Europe	188.840,0	195.429,2	3.070,1	3.165,5	191.910,1	198.594,8
Pays émergents d'Europe	70.987,0	73.521,5	224,8	547,1	71.211,7	74.068,6
Pays émergents d'Afrique et du Moyen-Orient	7.088,0	7.171,1	279,1	315,9	7.367,2	7.487,0
Pays émergents d'Asie et du Pacifique	13.122,2	12.821,8	98,5	103,6	13.220,6	12.925,4
Pays émergents d'Amérique latine et des Caraïbes	6.045,3	5.900,9	234,5	234,6	6.279,8	6.135,5
Centres off-shore	42.169,8	40.080,0	1.095,1	1.076,0	43.265,0	41.156,0
Autres - Organismes Internationaux	2.165,1	2.079,1	113,0	113,0	2.278,1	2.192,1

13.3.9 RISQUES-PAYS DES CRÉANCES EXTÉRIEURES DES ÉTABLISSEMENTS DE CRÉDIT DE DROIT BELGE

(millions d'euros)

	Grands groupes bancaires		Autres établissements de crédit de droit belge		Total	
	Total des créances	Total des créances après transfert ¹	Total des créances	Total des créances après transfert ¹	Total des créances	Total des créances après transfert ¹
2007						
juin						
Pays développés d'Europe	889.159,3	873.292,8	62.862,5	61.855,9	952.021,8	935.148,7
Pays développés hors-Europe	212.828,4	215.539,4	5.020,3	4.816,0	217.848,6	220.355,4
Pays émergents d'Europe	75.373,6	78.130,9	321,5	638,3	75.695,1	78.769,2
Pays émergents d'Afrique et du Moyen-Orient	7.701,6	7.358,2	273,6	340,1	7.975,2	7.698,3
Pays émergents d'Asie et du Pacifique	15.541,4	15.367,9	92,0	122,0	15.633,3	15.489,8
Pays émergents d'Amérique latine et des Caraïbes	6.014,5	5.859,5	355,5	363,6	6.370,0	6.223,0
Centres off-shore	43.927,5	41.926,2	1.575,9	1.553,3	45.503,4	43.479,5
Autres - Organismes Internationaux	2.251,3	2.178,1	122,0	120,0	2.373,3	2.298,1
sep.						
Pays développés d'Europe	875.962,2	849.843,5	62.208,1	61.671,8	938.170,3	911.515,3
Pays développés hors-Europe	193.064,5	207.735,8	3.139,9	2.763,2	196.204,4	210.498,9
Pays émergents d'Europe	82.395,7	84.134,4	317,6	525,9	82.713,3	84.660,3
Pays émergents d'Afrique et du Moyen-Orient	7.654,1	6.792,6	263,7	369,8	7.917,7	7.162,4
Pays émergents d'Asie et du Pacifique	16.968,7	16.279,5	99,8	116,6	17.068,5	16.396,2
Pays émergents d'Amérique latine et des Caraïbes	6.192,2	5.785,0	529,5	546,0	6.721,7	6.331,0
Centres off-shore	47.975,4	44.025,5	736,9	496,5	48.712,3	44.522,0
Autres - Organismes Internationaux	2.452,9	2.397,5	112,4	112,3	2.565,2	2.509,8

N.B.: A dater du 31 mars 2005, les établissements de crédit doivent rapporter leurs opérations par pays selon un nouveau modèle de tableau, lequel présente les caractéristiques suivantes:

- le tableau introduit un reporting par pays des opérations en produits dérivés hors bilan (dérivés de crédits, forwards, swaps, options et autres);
- le tableau doit être dressé par l'ensemble des établissements de crédit et ne comporte plus de dispense pour les opérations de faible montant;
- les opérations locales en monnaie locale sont dorénavant comprises dans le total des créances avant et après transfert de risques.

La publication des statistiques par groupe de pays a par ailleurs été modifiée afin de la faire correspondre au découpage opéré par la BRI dans ses publications statistiques. Pour chaque exercice commençant le 1er janvier 2006 ou après cette date, tous les établissements de crédit sont tenus d'établir leurs comptes annuels consolidés conformément aux normes comptables internationales IAS/IFRS. Par conséquent, à partir de cette date, le reporting des risques pays a également été établi selon les IAS/IFRS.

¹ Après déduction des créances pouvant être imputées à un autre pays et de celles qui sont garanties par l'Office Nationale du Ducroire, ainsi qu'après addition des créances sur d'autres pays qui peuvent être imputées au pays concerné.

14. Autres intermédiaires financiers et auxiliaires financiers

14.1 ORGANISMES DE PLACEMENT COLLECTIF

14.1.1 ÉVOLUTIONS DE L'ENSEMBLE DES ORGANISMES DE PLACEMENT COLLECTIF COMMERCIALISÉS EN BELGIQUE

(millions d'euros, sauf mention contraire)

	1998	1999	2000	2001	2002	2003	2004	2005	2006	2007
										I
OPC de droit belge										
Nombre d'organismes (fin de période)										
SICAV	90	96	103	108	108	105	108	108	108	105
Compartiments ¹	1.139	1.499	1.851	1.951	1.987	1.979	n.	n.	n.	n.
Compartiments commercialisés ²	n.	n.	n.	n.	n.	1.252	1.365	1.477	1.649	1.756
Fonds commun de placement	12	12	14	16	16	16	18	17	40	37
Fonds d'épargne pension ³	12	12	11	10	10	11	12	12	14	14
Total	114	120	128	134	134	132	138	137	162	156
Valeur d'inventaire nette (fin de période)										
SICAV	42.890	60.663	72.793	76.562	68.879	73.867	81.877	95.272	103.401	104.272
Fonds commun de placement	1.057	1.948	3.011	3.342	2.888	3.510	4.707	5.954	9.289	10.084
Fonds d'épargne pension ³	8.047	7.962	7.678	7.428	6.473	7.447	8.705	10.316	11.477	12.012
Total	51.993	70.572	83.482	87.332	78.239	84.824	95.289	111.543	124.167	126.368
Souscriptions	19.943	26.091	33.845	25.529	18.313	20.159	23.125	34.890	39.994	25.074
Remboursements	8.474	12.092	16.529	14.027	14.959	16.855	17.573	28.337	32.403	24.605
Apports nets	11.468	13.999	17.316	11.502	3.355	3.304	5.553	6.553	7.591	469
OPC étrangers dont les actions et parts sont émises publiquement en Belgique										
Nombre d'organismes (fin de période)										
selon la forme juridique										
SICAV	177	178	188	198	194	197	184	170	173	174
Compartiments	1.487	1.721	1.901	2.029	2.036	2.067	2.030	2.122	2.172	2.266
Fonds d'investissement	73	79	76	76	70	70	61	46	53	54
Total	250	257	264	274	264	267	245	216	226	228
selon la catégorie										
Organismes avec passeport OPCVM	206	219	227	239	230	218	206	198	209	213
Compartiments	1.282	1.530	1.732	1.880	1.891	1.925	1.918	2.023	2.068	2.162
Organismes sans passeport OPCVM	44	38	37	35	34	49	39	18	17	15
Compartiments	205	191	169	149	145	142	112	99	104	104
Total	250	257	264	274	264	267	245	216	226	228
Souscriptions en Belgique	10.800	13.139	14.591	11.133	12.394	12.174	12.231	30.030	n.	n.
Remboursements en Belgique	9.240	9.778	15.454	11.299	11.581	11.939	12.109	22.296	n.	n.
Apports nets en Belgique	1.560	3.361	-863	-167	812	235	122	7.734	n.	n.
Pour info ⁴										
Valeur d'inventaire nette des OPC de droit belge et étranger diffusés publiquement en Belgique (fin de période)	97.960	124.086	138.233	143.700	127.570	136.190	149.280	183.810	197.960	194.580

Source: CBFA

N.B.: OPC monétaires et non monétaires. Pour la dernière année, I = 1ier semestre, II = 2ième semestre.

¹ Depuis octobre 2000, seuls les compartiments effectivement commercialisés sont enregistrés. Cependant ces données incluent encore les compartiments inscrits avant cette date mais non commercialisés.² A l'exclusion des compartiments constitués statutairement mais non commercialisés qui étaient inscrits avant octobre 2000 et qui ont été rayés de la liste en décembre 2003.³ Fonds d'épargne pension reconnus en application de l'arrêté royal du 22 décembre 1986.⁴ Source: BEAMA (Association Belge des Asset Managers)

14.1.2 ENCOURS DES ACTIFS ET ENGAGEMENTS FINANCIERS DES ORGANISMES DE PLACEMENT COLLECTIF NON MONÉTAIRES DE DROIT BELGE

(millions d'euros)

	1998	1999	2000	2001	2002	2003	2004	2005	2006	2007	2008
											I
Actifs financiers											
Numéraire et dépôts	12.189	17.717	18.912	20.975	23.722	26.008	27.872	29.901	29.053	21.795	23.121
Titres autres qu'actions	13.054	14.635	18.554	19.712	19.974	19.096	24.986	24.380	26.741	33.866	32.867
Court terme	1.028	1.440	3.052	2.873	2.108	1.419	732	1.230	1.071	1.664	1.771
Long terme	11.556	12.450	14.714	16.146	17.351	16.854	22.668	21.126	23.210	29.237	29.119
Produits financiers dérivés	471	745	788	693	515	823	1.586	2.024	2.459	2.965	1.978
Actions et autres participations	20.747	30.417	36.062	34.975	24.918	28.505	29.293	35.690	39.567	35.691	30.212
Actions cotées	20.684	30.316	35.933	34.908	24.824	28.402	29.193	35.573	39.439	35.560	30.083
Actions non cotées et autres participations	63	102	129	67	94	103	100	118	128	131	129
Parts d'organismes de placement collectif	3.562	6.419	9.223	10.298	6.489	7.020	7.350	14.403	19.996	19.964	16.819
Autres instruments (nets)	1.353	409	-50	137	1.407	2.308	3.879	4.495	5.593	6.790	6.775
Total ¹	50.905	69.597	82.701	86.096	76.509	82.937	93.380	108.869	120.950	118.106	109.794
Passifs financiers											
Parts émises par:											
OPC obligataires	6.225	6.867	8.016	8.979	9.460	9.056	8.028	9.226	8.910	7.798	7.982
OPC en actions	14.243	22.947	27.851	26.039	17.512	18.997	19.065	24.350	28.559	26.769	21.790
OPC indiciels	13.456	18.313	19.729	21.978	24.499	28.746	35.373	38.974	40.914	39.448	40.012
OPC immobiliers	135	280	432	382	366	311	412	678	886	440	382
OPC mixtes	5.030	6.967	9.640	11.184	12.144	12.270	12.860	13.186	12.824	11.791	10.474
Fonds de fonds	3.770	6.261	9.354	10.105	6.056	6.111	8.936	12.139	17.381	16.285	14.413
Fonds d'épargne-pension ²	8.047	7.962	7.678	7.428	6.473	7.447	8.705	10.316	11.477	11.791	10.835
Total	50.905	69.597	82.701	86.096	76.509	82.937	93.380	108.869	120.950	118.106	109.794

Source: CBFA Calculs: BNB

¹ Valeur d'inventaire nette² Fonds d'épargne pension reconnus en application de l'arrêté royal du 22 décembre 1986.

14.1.3 TRANSACTIONS FINANCIÈRES DES ORGANISMES DE PLACEMENT COLLECTIF NON MONÉTAIRES DE DROIT BELGE

(millions d'euros)

	1999	2000	2001	2002	2003	2004	2005	2006	2007	2008
Constitution d'actifs financiers										
Numéraire et dépôts	5.291	1.264	2.041	2.957	2.390	1.994	1.860	-655	-6.996	1.450
Titres autres qu'actions	2.148	4.691	2.395	424	77	4.917	-2.078	4.683	7.790	-1.170
Court terme	362	1.680	-113	-670	-603	-604	466	-126	658	95
Long terme	1.661	2.601	1.643	873	115	5.332	-1.588	3.255	6.293	-590
Produits financiers dérivés	125	410	865	220	564	189	-955	1.553	840	-676
Actions et autres participations	5.768	9.630	5.444	1.753	338	-2.465	414	-1.222	-3.749	-76
Actions cotées	5.730	9.604	5.493	1.728	333	-2.459	398	-1.231	-3.748	-76
Actions non cotées et autres participations	38	26	-49	25	6	-6	17	9	-1	0
Parts d'organismes de placement collectif	2.255	3.334	1.962	-2.653	204	-5	5.856	5.058	-141	-2.181
Autres instruments (nets)	-612	-395	269	1.407	1.019	1.799	440	72	1.245	-30
Total	14.850	18.524	12.110	3.886	4.029	6.240	6.492	7.935	-1.851	-2.007
Nouveaux engagements financiers										
Souscriptions nettes de parts émises par:										
OPC obligataires	659	1.029	711	-379	-398	677	972	-240	-676	-300
OPC en actions	4.680	8.271	3.352	207	-395	-1.448	1.791	1.025	-690	-1.040
OPC indiciels	4.812	1.506	3.047	3.013	4.650	6.247	1.637	2.282	-364	982
OPC immobiliers	143	140	29	-19	-98	23	175	10	-265	-37
OPC mixtes	1.287	3.088	2.442	194	-602	-190	-1.293	-753	-254	-383
Fonds de fonds	1.830	3.569	1.508	-224	-316	171	2.433	4.768	-728	-1.271
Fonds d'épargne-pension ¹	645	-7	0	98	154	-134	66	36	94	30
Total	14.057	17.595	11.089	2.891	2.997	5.345	5.780	7.128	-2.883	-2.019
Bénéfices réinvestis et ajustements statistiques	793	929	1.021	996	1.032	895	712	808	-385	-108
Total	14.850	18.524	12.110	3.886	4.029	6.241	6.491	7.935	-1.848	-2.007

Source: CBFA Calculs: BNB

¹ Fonds d'épargne pension reconnus en application de l'arrêté royal du 22 décembre 1986.

14.2 SOCIÉTÉS DE GESTION D'OPC

14.2.1 SITUATION GLOBALE DES SOCIÉTÉS DE GESTION D'OPC

(millions d'euros)

	2005	2006	2007				2008
			I	II	III	IV	I
Actif							
Frais d'établissement	0	0	0	0	0	0	0
Immobilisations incorporelles	7	16	17	19	20	20	22
Immobilisations corporelles	8	10	10	10	10	8	8
Immobilisations financières	500	136	131	140	140	144	145
Participations	495	124	120	120	120	124	133
Créances	0	0	0	0	0	0	0
Autres immobilisations financières	4	10	10	20	19	19	10
Cautionnements versés en numéraire	0	1	1	0	1	1	1
Créances à plus d'un an	0	0	0	0	0	0	0
Stocks	0	0	0	0	0	0	0
Créances à un an au plus	158	265	218	301	229	229	104
Créances commerciales	146	257	211	273	217	205	91
Autres créances	12	8	7	28	12	24	13
Placements de trésorerie	384	198	311	333	265	276	491
Valeurs disponibles	261	268	164	149	172	343	237
Comptes de régularisation	34	28	59	82	104	27	59
Total Actif	1.350	921	910	1.033	941	1.048	1.064
Passif							
Capital	119	95	96	96	96	96	96
Primes d'émission	345	85	85	85	85	85	85
Plus-values de réévaluation	0	0	0	0	0	0	0
Réserves	137	53	54	54	54	54	70
Bénéfice reporté (+) ou perte reportée (-)	73	50	94	94	94	101	118
Résultat fin de période	291	250	56	154	217	274	52
Provisions et impôts différés	4	3	3	3	3	3	2
Risques et charges	4	3	3	3	3	3	2
Impôts différés	0	0	0	0	0	0	0
Dettes à plus d'un an	42	2	2	4	4	4	2
Emprunts subordonnés	42	2	2	2	2	2	2
Autres dettes	0	0	0	2	2	2	0
Dettes à un an au plus	309	357	459	454	282	403	575
Dettes à plus d'un an échéant dans l'année	0	0	0	0	0	0	0
Dettes financières	41	15	15	15	14	14	13
Dettes commerciales	153	243	175	204	201	289	221
Dettes fiscales, sociales et salariales	105	94	74	56	63	98	113
Autres dettes	10	5	195	179	4	3	229
Comptes de régularisation	32	28	62	90	106	28	64
Total Passif	1.350	921	910	1.033	941	1.048	1.064
PM : Nombre de sociétés de gestion d'OPC agréées en Belgique	5	6	7	7	7	7	7

Source: CBFA

14.2.2 COMPTE DE RÉSULTATS DES SOCIÉTÉS DE GESTION D'OPC

(millions d'euros)

	2005	2006	2007				2008
			I	II	III	IV	I
Ventes et prestations	952	1.209	336	699	1.068	1.462	331
Chiffre d'affaires	949	1.195	329	689	1.050	1.436	326
Autres produits	3	14	7	10	18	25	5
Coût des prestations	588	850	255	537	816	1.132	257
Biens et services divers	485	717	218	460	699	948	214
Rémunérations	94	119	29	66	101	159	38
Amortissements	6	8	3	5	8	12	4
Provisions	0	-1	0	0	0	0	-1
Autres charges d'exploitation	3	7	5	7	9	13	2
Résultat d'exploitation	364	359	81	162	252	329	75
Produits financiers	64	24	5	55	59	70	11
Produits des immobilisations financières	45	1	0	46	46	46	2
Produits des actifs circulants	9	10	4	8	10	14	5
Autres produits financiers	10	13	1	1	3	10	4
Charges financières	4	6	2	5	4	7	5
Charges des dettes	2	1	0	1	1	1	4
Autres charges financières	2	5	2	4	4	6	0
Résultat courant avant impôts	424	377	84	213	307	392	81
Résultats exceptionnels	0	0	0	0	1	1	0
Résultat avant impôts	424	377	85	213	307	393	81
Impôts	133	128	29	59	90	119	29
Résultat de l'exercice	291	250	56	154	217	274	52
PM : Nombre de sociétés de gestion d'OPC agréées en Belgique	5	6	7	7	7	7	7

Source: CBFA

14.3 ENTREPRISES D'INVESTISSEMENT

14.3.1 RÉPARTITION DES ENTREPRISES D'INVESTISSEMENTS

(unités)

	1998	1999	2000	2001	2002	2003	2004	2005	2006	2007	2008
											I
Sociétés de bourse	52	49	46	43	40	37	36	31	27	26	26
Sociétés de portefeuille et de conseil en investissement	23	27	31	34	33	30	30	23	22	23	25
Sociétés de courtage en instruments financiers	4	3	4	4	3	2	1	1	1	0	0
Sociétés de placement d'ordres en instruments financiers	0	2	3	4	3	2	3	2	3	0	0
Total entreprises d'investissement de droit belge	79	81	84	85	79	71	70	57	53	49	51
Entreprises d'investissement relevant du droit d'un autre Etat membre de la Communauté européenne ayant une succursale enregistrée en Belgique	0	1	9	11	9	11	15	14	17	17	19
Entreprises d'investissement, sans agrément en vertu de la Directive 93/22/CEE du Conseil, relevant du droit d'un autre Etat membre de la Communauté européenne ayant une succursale enregistrée en Belgique	4	6	1	0	0	0	0	0	0	0	0
Total entreprises d'investissement agréées en Belgique	83	88	94	96	88	82	85	71	70	66	70

Source: CBFA

14.3.2 SITUATION GLOBALE DES SOCIÉTÉS DE BOURSE

(millions d'euros)

	1998	1999	2000	2001	2002	2003	2004	2005	2006	2007			
										I	II	III	IV
Actif													
Frais d'établissement	0	0	0	0	0	0	0	0	0	0	0	0	0
Immobilisations incorporelles	3	4	3	10	9	3	2	2	3	3	5	6	7
Immobilisations corporelles	17	21	29	28	23	22	23	21	18	17	18	18	19
Immobilisations financières	52	48	131	163	144	120	118	143	148	140	139	159	161
Entreprises liées et entreprises avec lesquelles il existe un lien de participation													
Participations	36	31	107	137	136	102	100	70	131	123	122	152	155
Créances	0	0	0	12	11	12	10	1	1	1	0	0	0
Autres immobilisations financières	13	11	22	26	5	15	13	68	14	14	16	4	4
Cautionnements versés en numéraire	3	6	3	1	3	4	5	4	3	2	2	3	2
Créances	903	782	791	946	790	612	648	433	420	1.033	1.284	1.430	532
Créances commerciales	885	702	723	880	741	575	621	397	357	974	1.200	1.326	479
Clients privés	101	127	102	57	66	41	32	49	28	58	44	66	45
Clients professionnels et contreparties	569	530	582	809	656	505	516	320	296	869	1.104	1.204	401
Direction et dirigeants	0	0	0	0	0	0	0	0	1	2	3	3	2
Autres créances commerciales	214	44	38	13	19	29	74	28	32	45	49	53	31
Créances douteuses	1	1	1	1	0	0	0	0	1	0	0	0	1
Autres créances	18	80	68	66	49	37	27	35	62	58	84	104	52
Direction et dirigeants	1	0	0	0	0	0	1	0	0	0	0	0	0
Autres créances	16	80	68	66	49	37	27	35	62	58	84	104	52
Positions	795	4.065	4.400	6.389	6.974	10.638	933	215	129	185	145	162	194
Instruments financiers	792	4.064	4.398	6.388	6.973	10.637	933	214	129	185	145	162	194
Devises et métaux précieux	4	1	2	1	1	0	0	0	0	0	0	0	0
Placements de trésorerie et valeurs disponibles	948	1.573	1.524	2.099	1.911	4.053	1.378	1.549	1.577	1.550	1.995	1.988	2.138
Dépôts à terme	492	681	874	818	626	876	484	564	714	559	571	689	1.162
Dépôts à plus d'un mois	7	9	25	1	36	76	18	19	27	99	8	210	221
Dépôts à un mois au plus	484	672	849	817	590	800	466	545	687	460	562	479	941
Comptes à vue, caisses	447	797	603	1.022	1.024	2.897	525	528	518	624	1.051	1.226	607
Autres valeurs disponibles	10	95	47	259	261	280	370	457	345	368	373	73	369
Comptes de régularisation	16	96	64	76	28	29	6	10	8	9	12	14	11
Total Actif	2.734	6.588	6.941	9.711	9.879	15.476	3.110	2.371	2.301	2.937	3.598	3.777	3.061

14.3.2 SITUATION GLOBALE DES SOCIÉTÉS DE BOURSE (SUITE)

(millions d'euros)

	1998	1999	2000	2001	2002	2003	2004	2005	2006	2007			
										I	II	III	IV
Passif													
Capital	82	153	162	178	170	126	134	102	58	63	49	54	104
Primes d'émission	2	7	8	49	71	74	25	25	25	25	39	114	119
Plus-values de réévaluation	2	4	1	1	0	0	1	1	1	1	1	1	1
Réserves	60	86	217	197	202	161	172	147	140	148	133	110	98
Bénéfice reporté (+) ou perte reportée (-)	54	197	314	380	349	324	103	71	111	225	134	106	116
Résultat à la fin de la période	123	274	230	23	6	19	52	84	130	48	125	159	173
Provisions pour risques et charges	15	12	14	17	50	21	7	5	4	4	7	5	5
Dettes à plus d'un an	10	30	23	6	16	16	16	102	103	104	103	104	104
Emprunts subordonnés	2	22	22	5	1	1	1	20	20	20	20	20	20
Dettes financières	7	7	1	1	14	16	16	82	83	82	82	83	84
Autres dettes	1	1	0	0	1	0	0	0	0	1	1	1	1
Dettes à un an au plus	1.952	2.258	2.634	4.268	3.952	6.720	1.640	1.782	1.701	2.246	2.948	2.958	2.281
Dettes financières	488	520	877	2.387	2.489	5.745	269	242	170	139	274	414	211
Dettes commerciales	1.446	1.699	1.713	1.773	1.416	950	1.330	1.504	1.483	2.052	2.604	2.463	2.015
Clients privés	784	913	1.065	1.171	848	700	912	1.181	1.161	1.092	1.393	1.247	1.565
Clients professionnels et contreparties	632	762	626	561	553	225	311	276	287	865	1.087	1.107	336
Fournisseurs de biens et de services	20	9	13	12	9	20	8	9	11	7	10	10	15
Autres dettes commerciales	10	15	9	28	6	6	98	39	24	88	114	99	99
Dettes fiscales, sociales et salariales	13	16	19	26	29	16	30	21	21	15	16	17	23
Autres dettes	5	23	26	83	19	10	12	15	27	41	54	64	33
Direction et dirigeants	3	4	8	2	1	1	1	1	1	2	2	2	1
Autres dettes	3	19	18	81	17	8	11	14	27	39	52	62	32
Positions	418	3.543	3.313	4.558	5.028	7.957	954	35	13	47	30	129	40
Comptes de régularisation	15	25	26	34	34	57	7	17	16	25	29	37	20
Total Passif	2.734	6.588	6.941	9.711	9.879	15.476	3.110	2.371	2.301	2.937	3.598	3.777	3.061

Source: CBFA

14.3.3 COMPTE DE RÉSULTATS DES SOCIÉTÉS DE BOURSE

(millions d'euros)

	1998	1999	2000	2001	2002	2003	2004	2005	2006	2007			
										I	II	III	IV
Ventes et prestations	334	500	504	282	339	305	189	274	316	88	189	257	357
Sur instruments financiers	321	489	489	266	319	281	163	245	275	77	164	224	302
Courtages	153	144	155	100	79	65	91	132	135	41	81	121	166
Commissions	28	40	70	27	17	20	29	38	46	9	21	31	39
Résultats nets sur positions	93	260	225	107	195	156	-12	21	18	8	25	18	15
Résultats nets	84	201	161	96	201	142	-23	9	8	7	23	16	13
Revenus	9	58	65	11	-6	15	11	12	10	1	3	2	2
Droits de garde	4	5	7	6	7	6	7	8	11	3	6	10	13
Autres produits	44	40	31	26	21	35	49	46	67	16	31	45	68
Sur devises et métaux précieux	7	3	4	6	4	3	3	4	5	1	2	3	4
Résultats nets sur positions	4	2	2	4	3	2	2	3	3	1	2	2	3
Commissions	2	1	2	3	1	1	2	2	2	0	1	1	1
Autres	0	1	1	0	0	0	0	0	0	0	0	0	0
Autres prestations	7	8	11	11	16	21	23	25	36	10	23	29	51
Coût des prestations	190	209	267	292	346	321	176	199	213	54	117	172	252
Biens et services divers	109	121	159	186	213	228	101	117	131	31	65	95	140
Rémunérations, charges sociales et pensions	60	67	86	88	81	76	76	78	81	23	49	73	104
Amortissements et réductions de valeur	9	9	12	9	27	19	-3	4	1	1	2	3	5
Provisions pour risques et charges	8	3	3	5	22	-5	0	-2	-2	0	0	0	1
Autres charges d'exploitation	3	8	6	4	3	2	2	2	3	1	1	2	3
Résultat d'exploitation	144	291	237	-9	-7	-15	13	75	103	34	71	84	105
Produits financiers	32	71	131	102	72	68	47	50	67	12	66	102	125
Produits des immobilisations financières	3	36	4	28	14	29	17	20	25	0	38	56	58
Produits des placements de trésorerie	25	30	114	54	46	32	26	28	39	11	28	44	65
Autres produits financiers	4	5	13	21	12	7	4	2	4	1	1	2	2
Charges financières	30	62	138	72	36	40	16	21	28	8	20	33	51
Charges des dettes	27	52	132	61	30	37	14	19	23	7	19	30	46
Etablissements de crédit	19	40	40	32	11	25	5	7	7	3	6	9	14
Intérêts sur dettes commerciales	7	12	89	29	19	11	10	5	16	4	12	21	32
Autres charges	1	0	3	0	1	1	0	7	0	0	0	0	0
Autres charges financières	3	11	6	11	6	3	2	3	5	1	2	3	5
Résultat courant avant impôts	146	300	230	22	29	13	44	104	142	38	117	153	179
Résultats exceptionnels	3	4	32	10	-3	7	7	-12	4	12	12	13	14
Résultat avant impôts	149	303	261	32	26	21	50	92	145	50	129	166	192
Impôts	26	28	32	9	20	2	-2	8	16	2	5	7	19
Résultat à la fin de la période	123	275	230	23	6	19	52	84	130	48	125	159	173

Source: CBFA

14.3.4 SITUATION GLOBALE DES AUTRES ENTREPRISES D'INVESTISSEMENT

(millions d'euros)

	1998	1999	2000	2001	2002	2003	2004	2005	2006	2007	2008
											I
Actif											
Frais d'établissement	0	0	0	0	0	0	0	0	0	0	0
Immobilisations incorporelles	0	2	3	4	4	8	6	0	0	0	0
Immobilisations corporelles	6	5	7	8	9	12	10	4	4	6	6
Immobilisations financières	2	219	337	340	357	457	505	12	12	0	1
Entreprises liées et entreprises avec lesquelles il existe un lien de participation											
Participations	1	218	333	339	355	455	503	12	12	0	0
Créances	0	0	0	0	0	0	0	0	0	0	0
Autres immobilisations financières	0	1	3	0	0	0	1	0	0	0	0
Cautionnements versés en numéraire	1	0	0	0	2	2	2	0	0	0	1
Stocks	0	0	0	0	0	0	0	0	0	0	0
Créances	27	69	84	93	75	98	228	16	23	24	22
Créances commerciales	25	63	68	82	69	92	222	14	23	23	20
Autres créances	2	6	16	11	6	7	6	2	1	1	3
Positions	0	0	0	1	0	0	0	0	0	0	0
Placements de trésorerie et valeurs disponibles	36	69	203	208	289	470	430	49	73	62	70
Comptes de régularisation	9	11	28	17	35	38	36	3	3	1	1
Total Actif	81	376	663	670	770	1.083	1.216	84	117	94	100
Passif											
Capital	25	81	122	125	125	149	152	36	36	39	39
Primes d'émission	0	162	247	247	247	345	345	1	1	1	1
Plus-values de réévaluation	0	0	0	0	0	0	0	0	0	0	0
Réserves	1	5	12	26	39	84	128	5	6	7	7
Bénéfice reporté (+) ou perte reportée (-)	2	5	22	20	19	73	75	10	14	-1	9
Résultats de l'exercice ¹	19	49	120	131	215	195	265	18	32	27	4
Provisions pour risques et charges	0	2	3	8	8	6	7	2	3	4	3
Dettes à plus d'un an	1	1	3	3	3	3	4	3	1	1	1
Emprunts subordonnés	0	1	0	1	1	0	2	0	0	0	0
Autres dettes	1	0	2	2	2	2	2	3	0	1	1
Dettes à un an au plus	25	55	111	96	89	191	207	13	24	17	35
Dettes à plus d'un an échéant dans l'année	0	0	0	0	0	0	0	0	2	0	0
Dettes financières	1	8	6	6	4	4	2	0	0	0	0
Dettes commerciales	13	24	68	50	29	108	117	3	8	4	5
Dettes fiscales, sociales et salariales	11	18	34	40	51	75	87	9	13	13	15
Autres dettes	1	5	3	0	5	4	0	0	0	0	16
Positions	0	0	0	0	0	0	0	0	0	0	0
Comptes de régularisation	8	17	24	15	25	38	33	-3	1	0	1
Total Passif	81	376	663	670	770	1.083	1.216	84	117	94	100

Source: CBFA

N.B.: Sociétés de gestion de fortune, sociétés de courtage en instruments financiers et sociétés de placement d'ordres en instruments financiers jusque 2007 III. Par la suite, sociétés de gestion de portefeuille et de conseil en investissement et sociétés de courtage en instruments financiers.

¹ Après rémunération du capital - acomptes sur dividende - (cfr compte de résultats)

14.3.5 COMPTE DE RÉSULTATS DES AUTRES ENTREPRISES D'INVESTISSEMENT

(millions d'euros)

	1998	1999	2000	2001	2002	2003	2004	2005	2006	2007	2008 I
Ventes et prestations	91	206	503	560	587	769	889	65	103	96	22
Coûts des prestations	60	122	339	377	272	484	550	38	58	61	16
Résultat d'exploitation	31	84	164	183	315	285	339	28	45	36	6
Produits financiers	3	5	15	31	31	24	57	2	3	2	1
Charges financières	1	1	5	4	6	3	7	1	0	0	0
Résultat courant avant impôts	33	88	175	211	340	306	389	29	47	38	6
Résultats exceptionnels	0	0	13	1	7	11	3	1	3	3	0
Résultat avant impôts	33	88	188	212	347	316	392	30	50	41	6
Impôts	13	36	67	81	132	103	126	10	15	12	2
Résultat de l'exercice	20	52	120	131	215	213	266	20	35	28	4

Source: CBFA

N.B.: Sociétés de gestion de fortune, sociétés de courtage en instruments financiers et sociétés de placement d'ordres en instruments financiers jusque 2007 III. Par la suite, sociétés de gestion de portefeuille et de conseil en investissement et sociétés de courtage en instruments financiers.

15. Actifs financiers des sociétés non financières et des ménages

15.1 AGRÉGATS MONÉTAIRES DE LA ZONE EURO

(fin de période, milliards d'euros)

	Monnaie fiduciaire	Dépôts à vue	M1	Dépôts à terme d'une durée inférieure ou égale à 2 ans	Dépôts remboursables avec préavis inférieur ou égal à 3 mois	M2	Pensions	Titres d'OPCVM monétaires	Instruments du marché monétaire et titres de créance d'une durée inférieure ou égale à 2 ans	M3
	(1)	(2)	(3)	(4)	(5)	(6)	(7)	(8)	(9)	(10)
1998	323	1.462	1.785	897	1.238	3.920	177	231	144	4.472
1999	351	1.621	1.972	883	1.288	4.142	144	280	143	4.709
2000	348	1.736	2.085	992	1.223	4.300	175	300	136	4.910
2001	240	2.039	2.279	1.089	1.317	4.684	219	398	146	5.447
2002	341	2.158	2.499	1.076	1.406	4.981	227	471	129	5.808
2003	398	2.329	2.727	1.039	1.530	5.296	209	582	93	6.179
2004	468	2.481	2.949	1.041	1.643	5.632	229	605	102	6.568
2005	533	2.947	3.480	1.124	1.550	6.153	222	616	126	7.117
2006	592	3.164	3.757	1.415	1.557	6.728	248	615	199	7.790
2007	639	3.262	3.901	1.985	1.540	7.425	283	661	317	8.685
2006 I	532	2.936	3.468	1.162	1.571	6.201	236	603	163	7.203
II	554	3.044	3.598	1.209	1.566	6.373	245	617	162	7.396
III	563	3.018	3.581	1.305	1.559	6.445	264	646	179	7.533
IV	592	3.164	3.757	1.415	1.557	6.728	248	615	199	7.790
2007 I	589	3.147	3.735	1.534	1.545	6.814	282	666	240	8.003
II	605	3.240	3.845	1.634	1.526	7.006	282	699	242	8.229
III	610	3.212	3.823	1.796	1.502	7.120	295	683	282	8.379
IV	639	3.262	3.901	1.985	1.540	7.425	283	661	317	8.685
2008 I	633	3.220	3.853	2.131	1.548	7.533	313	743	283	8.871
2007 mai	598	3.179	3.777	1.600	1.533	6.910	285	703	255	8.152
juin	605	3.240	3.845	1.634	1.526	7.006	282	699	242	8.229
juillet	613	3.218	3.831	1.695	1.516	7.042	287	713	239	8.281
août	611	3.138	3.748	1.765	1.508	7.022	298	706	260	8.286
septembre	610	3.212	3.823	1.796	1.502	7.120	295	683	282	8.379
octobre	614	3.176	3.790	1.891	1.525	7.206	294	684	298	8.482
novembre	619	3.211	3.830	1.916	1.519	7.264	302	697	313	8.576
décembre	639	3.262	3.901	1.985	1.540	7.425	283	661	317	8.685
2008 janvier	623	3.228	3.851	2.040	1.546	7.437	307	737	298	8.779
février	629	3.171	3.800	2.116	1.543 ^P	7.459	314	750	272	8.795
mars	633	3.220	3.853	2.131	1.548	7.533	313	743	283	8.871
avril	641	3.197	3.838	2.227	1.547	7.612	329	752	272	8.965
mai ^P	646	3.223	3.869	2.260	1.543	7.671	332	777	295	9.076

N.B.: Les agrégats monétaires comprennent les exigibilités monétaires des IFM et de l'administration centrale (Poste, Trésor) vis-à-vis des résidents de la zone euro qui ne sont ni des IFM ni des institutions ressortissant à l'administration centrale.

Référence bibliographique: Bulletin statistique de la Banque nationale de Belgique, 1999-I, p.28.

15.2 CONTRIBUTION BELGE DANS LES AGRÉGATS MONÉTAIRES DE LA ZONE EURO

15.2.1 CONTRIBUTION BELGE DANS LES AGRÉGATS MONÉTAIRES DE LA ZONE EURO (JUSQU'EN DÉCEMBRE 2001)

(fin de période, milliards d'euros)

	Monnaie fiduciaire	Dépôts à vue	M1	Dépôts à terme d'une durée inférieure ou égale à 2 ans	Dépôts remboursables avec préavis inférieur ou égal à 3 mois	M2	Pensions	Parts d'OPCVM monétaires et instruments du marché monétaire	Titres de créances dont l'échéance est inférieure ou égale à 2 ans	M3
	(1)	(2)	(3) = (1) + (2)	(4)	(5)	(6) = (3) + (4) + (5)	(7)	(8)	(9)	(10) = (6) + (7) + (8) + (9)
1996	11,0	38,8	49,8	44,4	85,4	179,5	1,5	1,9	14,0	197,0
1997	11,1	41,9	53,0	46,5	93,4	193,0	2,2	1,4	12,3	208,9
1998	11,2	48,0	59,2	61,5	99,4	220,1	1,4	1,2	12,4	235,1
1999	12,0	54,0	66,1	63,8	103,8	233,6	1,0	1,0	8,5	244,1
2000	11,9	59,0	70,8	60,7	98,5	230,0	1,1	0,6	14,6	246,3
2001	7,1	62,0	69,1	69,4	105,2	243,7	1,0	1,2	10,0	255,9
1999 IV	12,0	54,0	66,1	63,8	103,8	233,6	1,0	1,0	8,5	244,1
2000 I	11,2	58,7	69,8	63,6	101,5	234,9	1,2	0,8	7,8	244,7
II	11,6	62,8	74,4	68,1	100,2	242,7	1,0	0,6	10,5	254,8
III	11,4	58,7	70,1	68,7	97,7	236,5	1,2	0,6	11,4	249,7
IV	11,9	59,0	70,8	60,7	98,5	230,0	1,1	0,6	14,6	246,3
2001 I	10,9	60,2	71,1	68,9	95,6	235,6	1,1	0,8	11,1	248,6
II	11,2	67,5	78,7	68,8	96,4	243,9	0,9	0,9	11,5	257,2
III	10,1	59,9	70,0	69,6	97,1	236,7	0,9	1,0	11,2	249,8
IV	7,1	62,0	69,1	69,4	105,2	243,7	1,0	1,2	10,0	255,9
2000 décembre	11,9	59,0	70,8	60,7	98,5	230,0	1,1	0,6	14,6	246,3
2001 janvier	11,1	61,0	72,1	61,5	97,4	231,0	1,1	0,6	11,8	244,5
février	11,0	59,5	70,5	66,4	96,3	233,2	1,8	0,7	11,5	247,2
mars	10,9	60,2	71,1	68,9	95,6	235,6	1,1	0,8	11,1	248,6
avril	11,0	59,6	70,6	70,4	95,2	236,2	1,0	0,8	11,2	249,2
mai	11,1	64,6	75,7	68,2	96,0	239,9	1,0	0,8	10,9	252,6
juin	11,2	67,5	78,7	68,8	96,4	243,9	0,9	0,9	11,5	257,2
juillet	10,8	62,1	72,9	69,9	96,6	239,4	1,0	0,9	10,3	251,6
août	10,5	58,5	69,0	70,3	96,7	236,0	0,9	1,0	11,1	249,0
septembre	10,1	59,9	70,0	69,6	97,1	236,7	0,9	1,0	11,2	249,8
octobre	9,4	58,8	68,2	71,9	98,2	238,3	0,9	1,0	10,3	250,5
novembre	8,9	62,0	70,9	70,4	100,3	241,6	1,3	1,1	10,6	254,6
décembre	7,1	62,0	69,1	69,4	105,2	243,7	1,0	1,2	10,0	255,9

N.B.: Comme annoncé précédemment, le contenu du chapitre 15 est revu. Outre le tableau 15.1 (anciennement 15.1.1) "Agrégats monétaires de la zone EURO", un nouveau tableau 15.2 "Contribution belge dans les agrégats monétaires de la zone EURO" est inséré. Ce tableau présente la contribution des composantes belges dans les agrégats monétaires de la zone EURO.

15.2.2 CONTRIBUTION BELGE DANS LES AGRÉGATS MONÉTAIRES DE LA ZONE EURO (À PARTIR DE JANVIER 2002)

(fin de période, milliards d'euros)

	Dépôts à vue	Dépôts à terme d'une durée inférieure ou égale à 2 ans	Dépôts remboursables avec préavis inférieur ou égal à 3 mois	Pensions	Titres d'OPCVM monétaires	Instruments du marché monétaire et titres de créance d'une durée inférieure ou égale à 2 ans	M3 (à l'exclusion de la monnaie fiduciaire)
2002	62,9	66,5	118,4	3,6	1,6	9,8	262,8
2003	68,0	62,5	139,4	1,7	1,8	7,6	281,0
2004	79,0	63,7	155,6	1,8	1,9	5,5	307,5
2005	91,0	66,3	164,5	2,1	2,0	3,7	329,5
2006	93,0	81,4	164,8	2,6	2,1	2,0	345,9
2007	100,2	108,8	155,7	4,1	3,2	4,8	376,9
2006 I	93,2	66,3	168,9	2,2	1,8	3,3	335,7
II	95,4	67,6	169,0	2,1	2,0	2,2	338,3
III	92,5	77,8	165,1	1,9	1,7	3,2	342,2
IV	93,0	81,4	164,8	2,6	2,1	2,0	345,9
2007 I	97,6	93,9	159,4	4,4	2,5	2,6	360,4
II	103,5	98,9	159,3	6,5	2,5	3,5	374,2
III	100,1	105,1	155,6	2,5	3,6	5,2	372,0
IV	100,2	108,8	155,7	4,1	3,2	4,8	376,9
2008 I	102,4	106,7	156,8	6,7	4,8	10,2	387,5
2007 mai	107,6	96,7	159,1	6,6	2,5	3,8	376,3
juin	103,5	98,9	159,3	6,5	2,5	3,5	374,2
juillet	100,8	102,2	157,9	6,3	3,0	4,7	374,9
août	94,5	105,4	156,1	6,1	3,0	4,7	369,8
septembre	100,1	105,1	155,6	2,5	3,6	5,2	372,0
octobre	97,4	116,6	153,4	4,4	3,2	5,7	380,7
novembre	103,0	112,0	152,4	4,7	3,2	5,9	381,2
décembre	100,2	108,8	155,7	4,1	3,2	4,8	376,9
2008 janvier	100,2	106,9	155,3	6,1	4,8	8,6	381,9
février	99,0	109,5	156,0	4,7	4,8	9,6	383,6
mars	102,4	106,7	156,8	6,7	4,8	10,2	387,5
avril	99,0	118,9	156,0	3,6	5,6	9,8	392,9
mai P	103,8	117,4	155,5	7,6	5,6	11,2	401,1

N.B.: A partir de janvier 2002, la contribution belge dans les agrégats monétaires de la zone euro est calculée à l'exclusion de la monnaie fiduciaire.

15.3 CONSTITUTION D'ACTIFS FINANCIERS PAR LES PARTICULIERS

(variations en millions d'euros)

	Numéraire et dépôts					Titres à revenu fixe			Actions et autres participations			Parts d'organismes de placement collectif	Provisions techniques d'assurances	Divers et ajustements statistiques ¹	Total général	
	Billets et pièces	Dépôts à vue	Dépôts d'épargne	Autres dépôts à un an au plus	Dépôts à plus d'un an	Total	Titres à court terme ²	Titres à long terme ³	Total	Actions cotées	Actions non-cotées et autres participations					Total
1998	-106	1.343	4.520	300	-279	5.777	-484	-15	-499	4.327	1.036	5.363	15.898	8.172	-6.778	27.933
1999	1.219	2.556	3.422	-7.138	-279	-220	-135	5.644	5.509	210	1.363	1.573	9.618	8.232	-3.680	21.032
2000	-182	2.299	-5.129	3.622	-467	143	252	824	1.075	-3.122	1.760	-1.362	7.601	11.562	-2.239	16.781
2001	-4.569	963	5.554	5.730	223	7.901	575	-4.094	-3.519	2.382	-1.611	771	10.083	10.630	-8.675	17.191
2002	2.673	1.710	11.543	-11.993	-503	3.430	-1.258	-8.540	-9.798	2.421	410	2.831	4.039	10.379	6.576	17.457
2003	2.243	1.294	17.934	-8.588	-627	12.256	-357	-15.359	-15.716	2.865	-3.579	-714	8.047	15.504	-3.021	16.356
2004	3.139	3.613	14.180	-1.734	-371	18.827	-244	-16.720	-16.964	2.042	-1.172	870	6.634	17.623	-6.170	20.820
2005	1.045	5.005	8.335	-2.627	-637	11.120	-113	-13.893	-14.006	-4.805	-1.964	-6.769	9.930	22.519	-6.566	16.229
2006	2.017	-789	1.740	8.740	35	11.743	238	-7.334	-7.097	8.908	-5.572	3.336	6.352	13.295	-10.469	17.160
2007	900	-1.028	-8.774	15.915	1.329	8.343	739	3.309	4.048	1.526	-1.071	455	-2.967	13.399	-446	22.832
2005 IV	80	3.250	3.521	218	-79	6.990	-36	-4.934	-4.971	-10.023	-219	-10.242	2.437	8.825	-2.013	1.026
2006 I	400	-1.710	3.859	559	-166	2.941	49	-4.848	-4.800	2.507	-3.460	-953	3.232	3.539	-698	3.262
II	736	3.722	791	493	36	5.778	100	-2.646	-2.546	1.546	2.555	4.102	1.933	2.226	-3.385	8.107
III	582	-2.441	-3.404	3.381	136	-1.746	38	-2.091	-2.053	-591	-2.613	-3.204	-1.309	3.369	3.920	-1.023
IV	299	-361	494	4.307	30	4.769	52	2.250	2.302	5.446	-2.055	3.392	2.497	4.162	-10.306	6.815
2007 I	258	1.434	-5.543	6.693	375	3.217	281	-1.437	-1.156	-2.634	-593	-3.227	1.332	3.555	927	4.648
II	390	2.301	-79	4.013	393	7.019	131	-1.289	-1.158	999	-638	362	-2.037	3.203	-2.370	5.019
III	83	-4.032	-3.920	3.079	391	-4.400	295	2.959	3.254	1.506	-695	812	1.030	3.018	-71	3.643
IV	171	-730	768	2.129	170	2.507	32	3.076	3.108	1.654	854	2.508	-3.292	3.623	1.069	9.522

Source: BNB

N.B.: Le secteur des particuliers comprend les ménages et les institutions sans but lucratif au service des ménages.

¹ Cette rubrique comprend, dans la mesure où ils ont pu être recensés, les produits financiers dérivés et divers actifs sur les institutions financières, dont font notamment partie les intérêts courus et non échus, ainsi que la partie attribuée aux particuliers des erreurs et omissions de la balance des paiements estimée pour la Belgique.

² Titres dont l'échéance initiale est à un an au plus.

³ Titres dont l'échéance initiale est à plus d'un an.

15.4 ACTIFS FINANCIERS DÉTENUS PAR LES PARTICULIERS

(encours à fin de période en millions d'euros)

	Numéraire et dépôts					Titres à revenu fixe			Actions et autres participations			Parts d'organismes de placement collectif	Provisions techniques d'assurances	Divers et ajustements statistiques ¹	Total général	
	Billets et pièces	Dépôts à vue	Dépôts d'épargne	Autres dépôts à un an au plus	Dépôts à plus d'un an	Total	Titres à court terme ²	Titres à long terme ³	Total	Actions cotées	Actions non-cotées et autres participations					Total
1998	10.381	18.786	91.690	43.280	5.684	169.821	1.675	143.110	144.785	58.182	101.162	159.344	85.228	79.917	20.996	660.091
1999	11.601	21.433	95.112	37.534	5.407	171.087	1.540	151.106	152.646	75.791	93.665	169.457	101.872	94.378	24.097	713.537
2000	11.418	23.761	89.984	41.565	4.940	171.670	1.792	151.832	153.623	72.518	84.180	156.698	106.173	103.517	21.158	712.839
2001	6.849	24.752	94.868	43.134	5.164	174.767	2.367	148.246	150.613	55.498	78.409	133.908	108.002	112.390	18.069	697.748
2002	9.523	26.415	107.411	30.198	4.658	178.204	1.109	135.307	136.415	31.647	55.321	86.968	94.833	118.901	23.756	639.078
2003	11.766	27.622	125.345	20.815	4.030	189.578	751	114.686	115.437	43.971	53.481	97.452	100.535	131.407	17.420	651.829
2004	14.905	30.996	140.225	21.051	3.655	210.832	507	96.603	97.111	65.172	52.681	117.853	109.521	149.675	6.846	691.836
2005	15.950	36.114	148.559	18.624	3.019	222.266	395	84.820	85.215	78.479	77.597	156.076	130.098	175.893	110	769.657
2006	17.967	35.254	150.299	26.330	3.053	232.903	632	74.384	75.017	105.221	92.136	197.357	137.199	189.873	-10.559	821.790
2007	18.867	34.177	141.650	41.796	4.385	240.876	1.371	77.956	79.327	103.887	105.449	209.336	129.852	203.293	-11.573	851.110
2005 IV	15.950	36.114	148.559	18.624	3.019	222.266	395	84.820	85.215	78.479	77.597	156.076	130.098	175.893	110	769.657
2006 I	16.350	34.383	152.418	19.058	2.852	225.060	443	79.000	79.444	89.534	84.079	173.613	133.867	180.040	-453	791.570
II	17.086	38.077	153.209	18.717	2.887	229.976	543	75.768	76.311	84.737	84.471	169.208	129.641	181.734	-3.834	783.036
III	17.668	35.638	149.805	22.115	3.024	228.249	581	72.927	73.508	89.800	89.062	178.862	133.404	185.740	-93	799.669
IV	17.967	35.254	150.299	26.330	3.053	232.903	632	74.384	75.017	105.221	92.136	197.357	137.199	189.873	-10.559	821.790
2007 I	18.224	36.683	144.756	33.160	3.429	236.252	913	72.796	73.709	104.250	98.802	203.052	138.022	193.520	-9.978	834.577
II	18.614	38.977	144.677	37.032	3.822	243.123	1.044	71.478	72.522	111.666	99.507	211.173	136.901	197.352	-12.680	848.390
III	18.697	34.951	140.757	39.842	4.212	238.459	1.339	74.724	76.064	106.002	102.716	208.717	135.891	200.017	-12.282	846.866
IV	18.867	34.177	141.650	41.796	4.385	240.876	1.371	77.956	79.327	103.887	105.449	209.336	129.852	203.293	-11.573	851.110

Source: BNB

N.B.: Le secteur des particuliers comprend les ménages et les institutions sans but lucratif au service des ménages.

¹ Cette rubrique comprend, dans la mesure où ils ont pu être recensés, les produits financiers dérivés et divers actifs sur les institutions financières, dont font notamment partie les intérêts courus et non échus, ainsi que la partie attribuée aux particuliers du flux cumulé des erreurs et omissions de la balance des paiements estimée pour la Belgique.² Titres dont l'échéance initiale est à un an au plus.³ Titres dont l'échéance initiale est à plus d'un an.

15.5 CONSTITUTION D'ACTIFS FINANCIERS PAR LES SOCIÉTÉS NON FINANCIÈRES

(variations en millions d'euros)

	Numéraire et dépôts				Titres à revenu fixe			Actions et autres participations			Provisions techniques d'assurances	Crédits	Crédits commerciaux	Divers et ajustements statistiques ¹	Total général
	Billets, pièces et dépôts à vue	Autres dépôts à un an au plus	Dépôts à plus d'un an	Total	Titres à court terme ²	Titres à long terme ³	Total	Actions cotées	Actions non-cotées et autres participations	Total					
1998	3.431	2.096	134	5.662	2.212	1.011	3.224	3.905	3.358	7.263	230	24.248	-345	-5.530	34.751
1999	865	8.180	422	9.468	19	-329	-310	1.398	-299	1.098	-61	29.229	982	3.586	43.993
2000	156	-2.747	208	-2.384	483	-928	-445	12.333	7.100	19.432	138	66.270	2.107	-4.157	80.961
2001	502	1.810	387	2.699	2.147	-154	1.993	4.521	-224	4.298	-118	47.367	-391	4.880	60.726
2002	805	6.057	179	7.042	243	2.042	2.285	-1.981	-851	-2.832	34	14.214	-933	7.140	26.949
2003	1.916	-113	803	2.606	-667	-1.546	-2.213	2.192	-3.143	-951	391	62.553	-516	-3.051	58.820
2004	1.346	3.600	291	5.237	3.469	-1.236	2.233	12.201	5.019	17.220	509	-4.359	1.062	1.460	23.362
2005	2.129	-602	-758	769	-181	1.472	1.291	7.645	3.305	10.949	2.223	14.557	365	-8.607	21.546
2006	4.984	18.422	1.675	25.081	980	-2.862	-1.882	7.746	-4.472	3.275	431	35.627	1.229	84	63.846
2007	2.697	6.808	110	9.615	109	-667	-558	786	32.138	32.924	-414	32.829	2.005	26.613	103.015
2005 IV	1.123	4.559	-929	4.753	-937	1.211	274	291	2.552	2.842	111	-907	-1.084	337	6.327
2006 I	1.408	8.780	1.296	11.484	846	840	1.686	8.156	3.710	11.865	90	24.420	924	-5.744	44.725
II	1.062	8.215	193	9.470	504	-133	371	-1.482	4.182	2.701	179	-9.202	-239	-3.024	255
III	-74	-899	100	-873	-62	650	588	-1.413	-6.308	-7.721	39	14.525	-585	5.629	11.601
IV	2.589	2.327	85	5.000	-307	-4.219	-4.526	2.486	-6.056	-3.571	124	5.885	1.129	3.224	7.265
2007 I	-166	4.379	728	4.942	-579	-149	-728	1.849	2.238	4.087	125	5.836	5.977	5.840	26.080
II	2.742	3.977	-767	5.952	246	523	768	-974	-819	-1.793	-126	5.198	320	1.724	12.043
III	212	-5.710	157	-5.340	839	-422	417	-225	18.229	18.004	-185	-4.823	2.834	12.768	23.675
IV	-91	4.161	-8	4.062	-397	-618	-1.015	136	12.490	12.626	-228	26.617	-7.127	6.281	41.216

Source: BNB

¹ Cette rubrique comprend, dans la mesure où ils ont pu être recensés, les produits financiers dérivés et divers actifs sur les institutions financières, dont font notamment partie les intérêts courus et non échus, ainsi que la partie attribuée aux sociétés des erreurs et omissions de la balance des paiements estimée pour la Belgique.

² Titres dont l'échéance initiale est à un an au plus.

³ Titres dont l'échéance initiale est à plus d'un an.

15.6 ACTIFS FINANCIERS DÉTENUS PAR LES SOCIÉTÉS NON FINANCIÈRES

(encours à fin de période en millions d'euros)

	Numéraire et dépôts				Titres à revenu fixe			Actions et autres participations			Provisions techniques d'assurances	Crédits	Crédits commerciaux	Divers et ajustements statistiques ¹	Total général
	Billets, pièces et dépôts à vue	Autres dépôts à un an au plus	Dépôts à plus d'un an	Total	Titres à court terme ²	Titres à long terme ³	Total	Actions cotées	Actions non-cotées et autres participations	Total					
1998	21.505	24.805	1.054	47.364	2.213	8.339	10.552	120.344	122.034	242.378	4.709	116.541	4.364	-34.599	391.311
1999	22.602	33.687	1.478	57.767	2.240	7.926	10.166	123.197	132.298	255.495	4.936	146.325	5.356	-15.046	465.000
2000	23.096	31.361	1.633	56.090	2.724	7.012	9.735	133.685	193.285	326.970	5.470	212.616	7.464	-16.271	602.074
2001	23.771	38.332	2.037	64.139	4.937	6.655	11.591	118.841	214.096	332.937	5.771	260.460	7.069	-6.873	675.093
2002	24.215	42.546	2.208	68.969	5.179	8.769	13.948	86.044	243.422	329.466	5.932	273.216	6.135	13.306	710.972
2003	25.783	41.576	3.013	70.372	4.512	7.323	11.835	95.743	263.741	359.485	6.077	332.792	5.619	10.128	796.309
2004	30.610	44.616	3.329	78.555	7.982	6.081	14.063	118.194	266.220	384.414	6.351	326.745	6.679	580	817.387
2005	32.121	44.363	2.434	78.919	7.801	7.604	15.405	140.779	270.054	410.833	6.513	346.686	7.044	-16.175	849.225
2006	36.652	60.670	4.133	101.455	8.781	4.707	13.488	172.813	319.673	492.487	6.697	379.580	8.317	-28.987	973.037
2007	39.053	66.092	4.282	109.426	8.891	4.043	12.934	174.738	411.639	586.376	6.283	410.389	10.340	13.328	1.149.077
2005 IV	32.121	44.363	2.434	78.919	7.801	7.604	15.405	140.779	270.054	410.833	6.513	346.686	7.044	-16.175	849.225
2006 I	33.401	52.904	3.746	90.050	8.647	8.435	17.082	157.019	277.886	434.905	6.563	370.265	8.011	-28.950	897.926
II	34.402	59.315	3.943	97.660	9.151	8.290	17.441	149.683	305.292	454.974	6.642	359.771	7.773	-28.621	915.639
III	34.341	58.481	4.044	96.866	9.088	8.924	18.013	160.522	310.875	471.397	6.649	374.433	7.188	-29.421	945.125
IV	36.652	60.670	4.133	101.455	8.781	4.707	13.488	172.813	319.673	492.487	6.697	379.580	8.317	-28.987	973.037
2007 I	36.435	64.150	4.860	105.445	8.202	4.559	12.761	178.180	329.799	507.979	6.822	385.168	14.295	-25.630	1.006.840
II	39.139	67.935	4.094	111.168	8.448	5.083	13.531	188.585	343.629	532.214	6.695	389.843	14.630	-24.317	1.043.763
III	39.236	62.082	4.272	105.590	9.288	4.661	13.949	179.521	382.859	562.380	6.511	384.363	17.464	-1.628	1.088.628
IV	39.053	66.092	4.282	109.426	8.891	4.043	12.934	174.738	411.639	586.376	6.283	410.389	10.340	13.328	1.149.077

Source: BNB

¹ Cette rubrique comprend, dans la mesure où ils ont pu être recensés, les produits financiers dérivés et divers actifs sur les institutions financières, dont font notamment partie les intérêts courus et non échus, ainsi que la partie attribuée aux sociétés du flux cumulé des erreurs et omissions de la balance des paiements estimée pour la Belgique.

² Titres dont l'échéance initiale est à un an au plus.

³ Titres dont l'échéance initiale est à plus d'un an.

16. Engagements des ménages et des sociétés non financières

16.1 TABLEAUX DE SYNTHÈSE
 16.1.1 NOUVEAUX ENGAGEMENTS FINANCIERS DES PARTICULIERS

(variations en millions d'euros)

	Crédits à un an au plus	Crédits à plus d'un an			Total	Divers ¹	Total général
		Prêts hypothécaires	Crédits à la consommation	Autres			
1998	581	2.568	1.399	1.174	5.141	577	6.299
1999	1.601	5.473	326	-2.759	3.040	714	5.355
2000	-659	2.360	588	243	3.191	-410	2.121
2001	-1.203	394	354	-191	557	-1.521	-2.167
2002	280	4.947	325	-941	4.331	-474	4.137
2003	-998	6.165	-208	548	6.505	-5	5.501
2004	-167	6.333	-481	12	5.864	620	6.317
2005	811	10.037	648	735	11.419	-329	11.901
2006	-54	10.748	278	841	11.867	546	12.359
2007	221	10.725	1.308	-77	11.955	798	12.974
2005 IV	288	3.203	81	54	3.338	526	4.152
2006 I	-122	2.420	358	203	2.981	838	3.697
II	-15	2.910	247	252	3.409	1.371	4.764
III	209	2.468	-81	-57	2.331	-2.687	-146
IV	-126	2.950	-246	443	3.146	1.023	4.044
2007 I	383	2.172	398	-148	2.422	731	3.536
II	-435	3.010	603	29	3.642	887	4.094
III	172	2.845	181	71	3.097	-2.554	715
IV	101	2.698	126	-30	2.794	1.733	4.628

Source: BNB

N.B.: Le secteur des particuliers comprend les ménages et les institutions sans but lucratif au service des ménages.

¹ Cette rubrique comprend les autres comptes à payer au sens du SEC 95.

16.1.2 ENGAGEMENTS FINANCIERS DES PARTICULIERS

(encours à fin de période en millions d'euros)

	Crédits à un an au plus	Crédits à plus d'un an			Divers ¹	Total général	
		Prêts hypothécaires	Crédits à la consommation	Autres			Total
1998	7.205	60.575	9.731	15.449	85.755	7.580	100.540
1999	8.849	66.048	10.057	12.698	88.803	8.294	105.947
2000	8.210	70.129	10.644	11.228	92.002	7.884	108.095
2001	6.933	69.332	10.368	12.067	91.766	8.163	106.862
2002	6.557	74.563	10.693	11.376	96.631	7.689	110.877
2003	5.168	81.359	10.864	11.092	103.314	7.684	116.167
2004	5.057	87.670	10.286	13.008	110.964	8.304	124.324
2005	5.873	98.278	10.934	13.326	122.538	7.974	136.386
2006	5.909	111.106	12.911	13.827	137.844	8.520	152.273
2007	6.144	121.831	14.219	13.554	149.604	9.318	165.065
2005 IV	5.873	98.278	10.934	13.326	122.538	7.974	136.386
2006 I	5.751	102.779	11.292	13.410	127.480	8.812	142.043
II	5.734	105.688	11.539	13.658	130.885	10.183	146.802
III	5.943	108.157	11.458	13.598	133.212	7.497	146.652
IV	5.909	111.106	12.911	13.827	137.844	8.520	152.273
2007 I	6.310	113.278	13.309	13.679	140.266	9.251	155.826
II	5.874	116.288	13.912	13.513	143.713	10.138	159.725
III	6.044	119.133	14.093	13.584	146.810	7.584	160.439
IV	6.144	121.831	14.219	13.554	149.604	9.318	165.065

Source: BNB

N.B.: Le secteur des particuliers comprend les ménages et les institutions sans but lucratif au service des ménages.

¹ Cette rubrique comprend les autres comptes à payer au sens du SEC 95.

16.1.3 NOUVEAUX ENGAGEMENTS FINANCIERS DES SOCIÉTÉS NON FINANCIÈRES

(variations en millions d'euros)

	A un an au plus			A plus d'un an					Divers ¹	Total général
	Crédits	Titres à revenu fixe	Total	Crédits	Actions cotées	Actions non-cotées et autres participations	Titres à revenu fixe	Total		
1998	23.637	706	24.342	3.295	1.244	10.573	1.271	16.383	1.155	41.881
1999	17.921	1.433	19.354	11.345	2.888	10.079	1.436	25.748	1.540	46.642
2000	36.271	3.146	39.417	17.014	4.954	20.922	-595	42.295	350	82.062
2001	24.157	1.506	25.663	10.066	2.257	25.698	5.691	43.713	606	69.982
2002	-5.470	1.143	-4.328	22.661	145	8.866	1.628	33.299	-1.340	27.632
2003	21.409	2.009	23.419	20.203	491	5.225	6.805	32.724	840	56.982
2004	-10.929	-657	-11.586	9.598	3.728	18.952	6.104	38.382	213	27.009
2005	4.940	-3.044	1.896	1.923	2.698	6.617	-5.450	5.787	-394	7.289
2006	11.952	-844	11.108	8.382	3.776	31.125	1.951	45.233	1.248	57.589
2007	22.639	5.088	27.727	16.599	2.566	59.538	-555	78.148	-1.300	104.575
2005 IV	97	-378	-281	652	460	6.375	-692	6.796	-117	6.398
2006 I	4.722	-825	3.897	8.165	253	21.720	1.446	31.584	1.881	37.362
II	3.155	-237	2.918	-88	871	-4.759	653	-3.324	294	-113
III	2.233	-18	2.215	139	156	9.373	-1.729	7.939	-1.316	8.837
IV	1.841	237	2.079	167	2.496	4.791	1.581	9.035	389	11.503
2007 I	416	2.223	2.639	2.866	285	11.539	-63	14.627	1.851	19.117
II	3.774	2.408	6.182	1.454	1.732	666	2.164	6.015	-271	11.925
III	12.815	-1.369	11.446	9.569	155	13.931	-4.611	19.045	-4.166	26.326
IV	5.634	1.826	7.460	2.710	394	33.401	1.955	38.461	1.286	47.207

Source: BNB

¹ Cette rubrique comprend les provisions techniques des fonds de pension non-autonomes, les produits dérivés et les autres comptes à payer au sens du SEC 95.

16.1.4 ENGAGEMENTS FINANCIERS DES SOCIÉTÉS NON FINANCIÈRES

(encours à fin de période en millions d'euros)

	A un an au plus			A plus d'un an					Divers ¹	Total général
	Crédits	Titres à revenu fixe	Total	Crédits	Actions cotées	Actions non-cotées et autres participations	Titres à revenu fixe	Total		
1998	117.278	1.722	119.000	104.991	127.352	254.869	9.430	496.642	11.082	626.724
1999	137.241	3.137	140.378	116.883	109.429	292.625	10.803	529.741	12.932	683.050
2000	174.112	6.312	180.423	134.587	112.671	360.593	10.190	618.041	13.271	811.736
2001	199.264	7.907	207.171	144.365	104.931	403.797	15.933	669.025	14.375	890.571
2002	189.880	8.586	198.465	165.876	66.056	432.547	17.558	682.038	12.694	893.197
2003	207.263	9.840	217.103	185.765	74.850	469.165	24.334	754.115	9.934	981.152
2004	198.668	8.925	207.593	193.532	113.647	496.995	30.430	834.604	9.960	1.052.156
2005	206.725	6.140	212.865	196.109	116.023	552.751	24.934	889.817	9.672	1.112.355
2006	215.739	4.133	219.872	203.350	144.874	667.738	26.811	1.042.773	10.930	1.273.575
2007	236.735	9.042	245.776	219.415	145.015	787.684	26.154	1.178.268	7.373	1.431.417
2005 IV	206.725	6.140	212.865	196.109	116.023	552.751	24.934	889.817	9.672	1.112.355
2006 I	210.634	4.217	214.851	204.115	123.338	590.187	26.359	944.000	11.564	1.170.414
II	213.229	3.943	217.172	203.835	120.258	606.065	26.966	957.124	11.857	1.186.154
III	215.564	3.933	219.497	203.988	130.924	637.254	25.270	997.436	10.540	1.227.473
IV	215.739	4.133	219.872	203.350	144.874	667.738	26.811	1.042.773	10.930	1.273.575
2007 I	215.951	6.356	222.306	205.723	147.572	692.596	26.745	1.072.637	9.410	1.304.353
II	219.420	8.746	228.166	207.302	156.633	712.436	28.793	1.105.165	9.843	1.343.174
III	231.715	7.274	238.989	216.790	151.335	744.310	24.197	1.136.631	5.765	1.381.386
IV	236.735	9.042	245.776	219.415	145.015	787.684	26.154	1.178.268	7.373	1.431.417

Source: BNB

¹ Cette rubrique comprend les provisions techniques des fonds de pension non-autonomes, les produits dérivés et les autres comptes à payer au sens du SEC 95.

16.2 CRÉDIT À LA CONSOMMATION: VENTE À TEMPÉRAMENT, PRÊT À TEMPÉRAMENT, CRÉDIT-BAIL ET OUVERTURES DE CRÉDIT

16.2.1 CRÉDIT À LA CONSOMMATION: RÉSULTATS GÉNÉRAUX

	Nombre de contrats à la fin du semestre (milliers) ¹					Encours des crédits à la fin du semestre (millions d'euros) ¹					Crédits octroyés durant le semestre (millions d'euros)				
	Vente à tempérament	Prêt à tempérament ²	Crédit-bail	Ouverture de crédit	Total	Vente à tempérament	Prêt à tempérament ²	Crédit-bail	Ouverture de crédit	Total	Vente à tempérament	Prêt à tempérament	Crédit-bail	Ouverture de crédit	Total
	(1)	(2)	(3)	(4)	(5) = (1) + (2) + (3) + (4)	(6)	(7)	(8)	(9)	(10) = (6) + (7) + (8) + (9)	(11)	(12)	(13)	(14)	(15) = (11) + (12) + (13) + (14)
1995 II	472	1.206	56	2.039	3.773	840	6.708	15	1.758	9.321	240	1.569	7	555	2.372
1996 I	456	1.212	51	2.099	3.818	897	7.001	15	1.728	9.641	305	1.916	7	466	2.695
II	460	1.210	55	2.161	3.886	860	6.730	12	1.929	9.532	223	1.629	10	508	2.370
1997 I	465	1.213	48	2.217	3.943	892	7.256	12	1.792	9.953	300	1.909	10	426	2.645
II	472	1.224	56	2.232	3.984	870	7.281	15	1.983	10.149	248	1.758	12	506	2.524
1998 I	483	1.264	58	2.389	4.194	964	7.781	15	1.983	10.744	342	2.035	15	493	2.885
II	475	1.289	62	2.499	4.325	964	8.076	20	2.119	11.180	288	1.948	17	518	2.771
1999 I	473	1.293	66	2.552	4.384	1.051	8.468	20	2.122	11.661	374	2.318	17	488	3.198
II	472	1.316	72	2.279	4.139	1.061	8.634	22	2.241	11.958	335	2.115	17	538	3.004
2000 I	488	1.349	70	2.365	4.272	1.259	9.103	22	2.281	12.665	478	2.457	17	493	3.446
II	492	1.355	40	2.449	4.336	1.120	9.043	32	2.543	12.739	280	2.040	10	538	2.868
2001 I	492	1.376	20	2.487	4.375	1.155	9.512	40	2.467	13.173	357	2.372	12	555	3.297
II	481	1.389	15	2.584	4.469	1.146	9.521	42	2.522	13.231	320	2.129	10	498	2.957
2002 I	486	1.380	14	2.793	4.673	1.273	9.709	43	2.431	13.456	463	2.344	11	538	3.356
II	475	1.366	14	2.905	4.760	1.317	9.536	43	2.609	13.505	278	2.089	9	596	2.972
2003 I	455	1.351	14	2.988	4.808	1.333	9.768	42	2.571	13.714	431	2.465	7	551	3.454
II	470	1.306	13	3.070	4.859	1.349	9.621	40	2.713	13.723	356	2.180	6	538	3.080
2004 I	515	1.259	13	3.143	4.930	1.491	9.872	38	2.677	14.078	495	2.589	6	639	3.729
II	506	1.212	13	3.211	4.942	1.464	9.941	37	2.693	14.135	336	2.347	7	624	3.314
2005 I	517	1.206	13	3.765	5.501	1.567	10.392	38	2.659	14.656	476	2.799	8	953	4.236
II	550	1.177	13	3.770	5.510	1.613	10.396	34	2.768	14.811	372	2.772	13	1.000	4.157
2006 I	569	1.213	13	4.006	5.801	1.699	11.278	34	2.903	15.914	524	3.408	7	903	4.842
II	613	1.237	13	3.943	5.806	1.651	11.624	37	3.001	16.313	369	3.103	3	880	4.355
2007 I	631	1.259	13	3.939	5.842	1.851	12.599	38	3.038	17.526	595	3.485	9	916	5.005
II	614	1.281	13	4.080	5.988	1.777	12.972	38	3.350	18.137	405	3.111	8	1.156	4.680

¹ Jusqu'à 1993, à l'exclusion des paiements arriérés; à partir de 1994, y compris les créances qui sont comptabilisées sous la rubrique "débiteurs douteux" auprès des créanciers, mais à l'exclusion des transferts vers les compagnies d'assurances-crédit.

² Jusqu'à décembre 1993 inclus, seuls sont concernés les prêts personnels.

Référence bibliographique: Bulletin de la Banque nationale de Belgique, LXVI^e année, numéro 9, septembre 1991.

16.2.2 CRÉDIT À LA CONSOMMATION: CONTRATS NON HONORÉS

	Nombre de contrats enregistrés (unités)	Contrats enregistrés et non régularisés (unités)	Arriéré ou montant exigible des contrats enregistrés et non régularisés (milliers d'euros) ¹	p.m.: Indice du nombre de consultations (année 1993 = 100) ²
1998	438.569	363.375	1.118.025	143
1999	456.616	386.775	1.189.127	169
2000	476.326	401.262	1.271.779	183
2001	497.587	423.672	1.244.815	177
2002	506.500	428.396	1.248.116	168
2003	461.930	413.944	1.254.210	n.
2004	464.172	404.518	1.259.273	241
2005	459.064	399.259	1.232.568	296
2006	451.765	388.719	1.199.571	299
2007	452.852	386.996	1.238.594	295
2006 II	453.925	393.566	1.206.357	285
III	452.594	390.663	1.201.733	265
IV	451.765	388.719	1.199.571	343
2007 I	451.959	388.890	1.193.957	297
II	450.545	386.492	1.195.043	304
III	451.383	385.985	1.252.036	286
IV	452.852	386.996	1.238.594	293
2008 I	454.967	388.467	1.243.804	324
II	453.853	387.579	1.254.683	327
2007 juin	450.545	386.492	1.195.043	312
juillet	450.738	383.725	1.178.265	292
août	452.784	385.946	1.186.560	273
septembre	451.383	385.985	1.252.036	293
octobre	452.622	386.695	1.211.786	313
novembre	452.482	386.748	1.227.265	299
décembre	452.852	386.996	1.238.594	266
2008 janvier	454.382	388.041	1.249.536	326
février	455.151	388.497	1.239.453	320
mars	454.967	388.467	1.243.804	326
avril	456.556	389.717	1.255.583	323
mai	457.018	390.347	1.263.543	330
juin	453.853	387.579	1.254.683	329

Source: Banque Nationale de Belgique, centrale des crédits aux particuliers

¹ Pour les contrats non exigibles, il s'agit du montant des arriérés; pour les contrats exigibles, il s'agit du montant exigible.

² Moyenne quotidienne du nombre de consultations pendant les jours ouvrables, à l'exclusion du samedi. Cette moyenne quotidienne est calculée selon un mois type de 22 jours ouvrables.

Référence bibliographique: Bulletin de la Banque nationale de Belgique, LXXIXe année, numéro 9, septembre 1994.

16.3 CRÉDIT HYPOTHÉCAIRE
16.3.1 CRÉDIT HYPOTHÉCAIRE: DEMANDES INTRODUITES

	Nombre de demandes (milliers)						Montant des demandes (millions d'euros)							
	Achat	Construction	Transforma- tion	Achat et transforma- tion	Total	Autre but im- mobilier	Refinance- ment d'un crédit existant	Achat	Construction	Transforma- tion	Achat et transforma- tion	Total	Autre but im- mobilier	Refinance- ment d'un crédit existant
	(1)	(2)	(3)	(4)	(5) = (1) + (2) + (3) + (4)	(6)	(7)	(8)	(9)	(10)	(11)	(12) = (8) + (9) + (10) + (11)	(13)	(14)
1998	82,3	28,4	25,7	18,1	154,5	24,5	65,0	5.897	2.251	870	1.430	10.449	1.577	3.904
1999	91,9	37,0	33,5	19,4	181,8	29,0	93,4	7.075	3.104	1.141	1.619	12.939	1.963	5.825
2000	87,2	26,6	21,8	17,1	152,7	14,5	14,2	6.870	2.319	737	1.441	11.367	952	911
2001	86,3	26,1	23,0	15,0	150,4	13,4	13,8	7.366	2.419	825	1.467	12.077	880	1.032
2002	96,5	27,5	26,3	17,4	167,7	12,3	14,7	8.752	2.653	979	1.765	14.149	832	1.155
2003	111,6	35,6	40,4	19,8	207,4	17,7	63,0	11.166	3.726	1.571	2.216	18.679	1.271	5.375
2004	107,0	31,6	38,3	17,9	194,8	15,6	45,6	11.724	3.582	1.524	2.165	18.995	1.251	3.938
2005	128,7	43,8	65,0	18,6	256,1	23,0	77,6	15.780	5.314	2.490	2.549	26.133	2.167	7.163
2006	129,3	38,2	53,6	19,6	240,7	22,1	30,4	17.063	4.946	2.229	2.890	27.128	2.153	3.190
2007	137,9	36,9	52,1	17,3	244,2	19,2	20,3	18.737	4.868	2.048	2.815	28.468	1.667	2.389
2006 I	32,5	11,0	15,6	5,0	64,1	5,5	11,0	4.156	1.393	649	711	6.909	534	1.064
II	35,1	11,5	15,9	5,1	67,6	6,1	8,3	4.635	1.508	666	761	7.570	631	888
III	29,9	7,8	11,3	4,6	53,6	5,1	5,3	3.989	1.012	465	693	6.159	484	585
IV	31,8	7,9	10,8	4,9	55,4	5,4	5,8	4.283	1.033	449	725	6.490	504	653
2007 I	34,8	10,6	14,3	4,9	64,6	5,6	6,5	4.660	1.381	564	774	7.379	496	752
II	37,3	10,3	14,6	4,7	66,9	5,4	6,1	5.123	1.380	573	771	7.847	494	724
III	32,0	7,9	11,3	3,7	54,9	3,9	3,7	4.347	1.026	437	598	6.408	349	425
IV	33,8	8,1	11,9	4,0	57,8	4,3	4,0	4.607	1.081	474	672	6.834	328	488
2008 I ^p	34,6	9,5	14,6	4,4	63,1	4,3	4,7	4.672	1.229	566	665	7.132	344	588
2007 mai	12,0	3,0	4,5	1,5	21,0	1,8	1,9	1.648	397	176	240	2.461	155	217
juin	13,5	3,8	5,1	1,6	24,0	1,8	1,9	1.849	512	206	267	2.834	161	233
juill.	10,8	2,8	4,0	1,3	18,9	1,3	1,3	1.484	363	160	206	2.213	109	157
août	10,1	2,4	3,6	1,2	17,3	1,2	1,1	1.374	311	141	193	2.019	140	109
sep.	11,1	2,7	3,7	1,2	18,7	1,4	1,3	1.489	352	136	199	2.176	100	159
oct.	12,4	2,8	4,3	1,5	21,0	1,6	1,5	1.700	376	164	238	2.478	124	186
nov.	11,3	2,7	3,9	1,4	19,3	1,4	1,4	1.536	360	158	234	2.288	102	161
déc.	10,1	2,6	3,7	1,1	17,5	1,3	1,1	1.371	345	152	200	2.068	102	141
2008 jan.	11,3	3,1	4,2	1,4	20,0	1,3	1,5	1.511	414	168	217	2.310	111	176
fév. ^p	11,5	2,9	4,6	1,5	20,5	1,5	1,5	1.575	374	177	224	2.350	116	198
mars ^p	11,8	3,5	5,8	1,5	22,6	1,5	1,7	1.586	441	221	224	2.472	117	214
avril ^p	15,0	4,5	7,0	1,9	28,4	1,8	2,2	2.038	594	265	303	3.200	134	277

N.B.: Sur la base d'une enquête effectuée auprès d'établissements de crédit, de compagnies d'assurance et de sociétés hypothécaires. Les données indiquent une tendance et ne reflètent ni la totalité des demandes de crédits hypothécaires, ni l'encours de ces crédits. A partir de 1995, la notion de "crédit hypothécaire" se réfère à la loi du 4 août 1992 relative au crédit hypothécaire, et exclut tout crédit hypothécaire contracté à des fins commerciales. Aussi deux nouvelles rubriques sont-elles ajoutées afin de couvrir l'ensemble du marché.

Référence bibliographique: Bulletin de la Banque nationale de Belgique, LXXIXe année, numéro 9, septembre 1994.

16.3.2 CRÉDIT HYPOTHÉCAIRE: CRÉDITS RÉALISÉS

	Nombre (milliers)						Montant (millions d'euros)							
	Achat	Construction	Transforma- tion	Achat et transforma- tion	Total	Autre but im- mobilier	Refinance- ment d'un crédit existant	Achat	Construction	Transforma- tion	Achat et transforma- tion	Total	Autre but im- mobilier	Refinance- ment d'un crédit existant
	(1)	(2)	(3)	(4)	(5) = (1) + (2) + (3) + (4)	(6)	(7)	(8)	(9)	(10)	(11)	(12) = (8) + (9) + (10) + (11)	(13)	(14)
1998	69,1	25,8	23,2	15,6	133,7	15,6	54,1	4.616	1.874	736	1.128	8.354	900	3.086
1999	78,3	34,0	32,1	16,8	161,2	23,0	91,3	5.625	2.621	1.036	1.310	10.592	1.527	5.503
2000	70,6	22,2	18,7	13,8	125,3	7,8	10,4	5.109	1.724	579	1.073	8.485	411	617
2001	68,0	20,6	18,9	12,3	119,8	6,6	9,5	5.313	1.695	599	1.049	8.656	361	605
2002	76,7	23,0	22,0	13,7	135,4	7,3	10,5	6.414	2.053	760	1.270	10.497	438	753
2003	87,2	28,6	33,4	15,8	165,0	9,4	49,0	8.011	2.715	1.181	1.525	13.432	613	3.908
2004	84,6	26,2	31,5	15,1	157,4	9,8	33,4	8.465	2.673	1.158	1.579	13.875	691	2.698
2005	105,3	34,2	53,4	15,6	208,5	15,8	55,3	11.903	3.744	1.904	1.731	19.282	1.269	4.647
2006	102,6	36,0	49,4	16,7	204,7	15,0	29,5	12.460	4.156	1.916	1.967	20.499	1.261	2.563
2007	102,9	31,6	44,5	15,6	194,6	14,3	17,0	12.809	3.688	1.641	1.962	20.100	1.107	1.618
2006 I	24,8	9,8	12,8	3,8	51,2	4,1	9,8	2.996	1.134	493	432	5.055	354	866
II	26,5	10,3	14,8	4,3	55,9	3,9	8,5	3.221	1.192	568	498	5.479	334	715
III	25,3	8,8	11,9	4,2	50,2	3,4	6,4	3.090	1.009	476	501	5.076	285	550
IV	26,0	7,1	9,9	4,4	47,4	3,6	4,8	3.153	821	379	536	4.889	288	432
2007 I	23,7	7,1	9,8	4,0	44,6	3,6	4,4	2.937	821	375	506	4.639	294	409
II	26,9	8,9	12,8	4,2	52,8	3,9	5,1	3.310	1.027	468	513	5.318	309	478
III	26,2	8,6	11,5	3,8	50,1	3,5	4,3	3.307	1.012	422	479	5.220	280	407
IV	26,1	7,0	10,4	3,6	47,1	3,3	3,2	3.255	828	376	464	4.923	224	324
2008 I ^p	23,7	6,7	10,3	3,4	44,1	2,7	2,9	2.942	806	377	442	4.567	204	275
2007 mai	8,5	2,7	4,2	1,3	16,7	1,2	1,7	1.044	313	155	160	1.672	96	167
juin	10,8	3,8	4,8	1,7	21,1	1,5	2,0	1.353	431	177	205	2.166	120	185
juill.	9,4	3,1	4,2	1,4	18,1	1,3	1,9	1.193	361	155	176	1.885	108	186
août	8,6	2,9	3,7	1,3	16,5	1,1	1,3	1.094	345	129	157	1.725	86	120
sep.	8,2	2,6	3,6	1,1	15,5	1,1	1,1	1.020	306	138	146	1.610	86	101
oct.	9,1	2,6	3,9	1,2	16,8	1,2	1,2	1.130	308	139	157	1.734	83	118
nov.	7,9	2,1	3,1	1,1	14,2	1,0	1,0	965	242	113	140	1.460	65	101
déc.	9,1	2,3	3,4	1,3	16,1	1,1	1,0	1.160	278	124	167	1.729	76	105
2008 jan.	8,2	2,2	3,2	1,1	14,7	1,0	0,8	1.042	274	120	146	1.582	72	83
fév. ^p	7,8	2,1	3,3	1,1	14,3	0,8	1,1	954	255	121	144	1.474	65	89
mars ^p	7,7	2,4	3,8	1,2	15,1	0,9	1,0	946	277	136	152	1.511	67	103
avril ^p	8,7	2,7	5,0	1,3	17,7	1,1	1,2	1.071	324	183	155	1.733	75	112

N.B.: Sur la base d'une enquête effectuée auprès d'établissements de crédit, de compagnies d'assurance et de sociétés hypothécaires.

La notion de "crédit hypothécaire" fait référence à la loi du 4 août 1992 relative au crédit hypothécaire, et exclut tout crédit hypothécaire à des fins commerciales. Afin de couvrir l'ensemble du marché, et pour des raisons de rapprochement, les rubriques du tableau 16.3.1 sont maintenues.

Référence bibliographique: Bulletin statistique de la Banque nationale de Belgique, 1996-I, pp. 27-30.

16.3.3 CRÉDIT HYPOTHÉCAIRE: INSCRIPTIONS HYPOTHÉCAIRES

	Inscriptions hypothécaires ¹
1998	1.182
1999	1.517
2000	1.039
2001	1.093
2002	1.331
2003	1.619
2004	1.710
2005	2.239
2006	2.214
2007	2.103
2006 I	2.363
II	2.181
III	2.267
IV	2.044
2007 I	1.988
II	2.050
III	2.290
IV	2.082
2008 I	1.857

Sources: MB Recalculé: BNB

¹ Montants estimés d'après les droits d'inscriptions perçus, y compris les renouvellements au bout de quinze ans qui se montent à environ 1,5 p.c. du total, mais non compris les hypothèques légales.

16.3.4 CRÉDIT HYPOTHÉCAIRE: CONTRATS NON HONORÉS

	Crédit hypothécaire: contrats non honorés			
	Nombre de personnes enregistrées (unités)	Nombre de contrats enregistrés (unités) ¹	Contrats enregistrés et non régularisés (unités)	Arriéré ou montant exigible des contrats enregistrés et non régularisés (milliers d'euros) ²
1998	60.394	39.238	27.449	440.680
1999	60.152	39.220	27.892	439.592
2000	63.630	41.364	30.479	492.833
2001	67.144	43.749	32.509	600.775
2002	70.161	45.530	33.127	641.725
2003	69.333	45.215	33.460	722.124
2004	66.850	43.867	30.517	679.237
2005	62.899	42.038	28.191	607.691
2006	60.002	40.412	26.001	568.800
2007	55.900	38.056	24.362	538.316
2006 II	61.392	41.181	26.760	574.369
III	60.949	41.044	26.489	567.739
IV	60.002	40.412	26.001	568.800
2007 I	58.840	39.845	25.891	548.872
II	57.610	39.071	23.324	539.702
III	56.565	38.464	24.087	536.640
IV	55.900	38.056	24.362	538.316
2008 I	55.812	38.105	24.643	528.715
II	54.764	37.676	24.526	519.107
2007 juin	57.610	39.071	23.324	539.702
juillet	57.193	38.852	23.962	542.427
août	56.811	38.628	24.006	542.968
septembre	56.565	38.464	24.087	536.640
octobre	56.376	38.336	24.166	533.653
novembre	56.121	38.152	24.318	540.996
décembre	55.900	38.056	24.362	538.316
2008 janvier	56.075	38.200	24.525	532.646
février	56.079	38.195	24.577	533.390
mars	55.812	38.105	24.643	528.715
avril	55.750	38.129	24.688	530.664
mai	55.632	38.099	24.819	528.564
juin	54.764	37.676	24.526	519.107

Source: Banque nationale de Belgique, centrale des crédits aux particuliers

¹ Les enregistrements sont conservés pendant un an à compter de la date de régularisation s'il s'agit d'un contrat avec retard de paiement, et pendant deux ans à compter de la date de régularisation s'il s'agit d'un contrat exigible.

² Pour les contrats non exigibles, il s'agit des arriérés; pour les contrats exigibles, il s'agit du montant exigible.

Référence bibliographique: Bulletin de la Banque nationale de Belgique, LXXIX année, numéro 9, septembre 1994.

16.4 CRÉDITS REGISTRÉS DANS LA CENTRALE DES CRÉDITS AUX ENTREPRISES

16.4.1 CRÉDITS DE 25.000 EUR ET PLUS DONT LE BÉNÉFICIAIRE EST UN RÉSIDENT BELGE: VENTILATION D'APRÈS LA BRANCHE D'ACTIVITÉ DU BÉNÉFICIAIRE

(fin de période, millions d'euros)

	1999	2000	2001	2002	2003	2004	2005	2006	2007	2005	2006				2007				
										IV	I	II	III	IV	I	II	III	IV	
Encours des montants autorisés																			
Agriculture, chasse, sylviculture et pêche	7.349	7.872	7.029	6.809	6.769	6.924	6.967	7.241	7.542	6.967	7.118	7.164	7.191	7.241	7.278	7.427	7.542	7.542	
Industries extractives	1.193	948	952	1.075	811	700	537	545	499	537	531	746	604	545	791	767	570	499	
Industries manufacturières	42.262	40.331	40.143	32.233	29.113	30.313	27.982	28.842	29.204	27.982	27.656	27.635	28.230	28.842	29.770	29.794	28.979	29.204	
Production et distribution d'électricité, de gaz et d'eau	2.314	2.602	2.418	3.659	3.822	3.763	4.484	5.323	7.478	4.484	4.460	4.446	5.643	5.323	5.299	5.739	6.159	7.478	
Construction	7.798	8.360	8.200	7.893	8.252	8.157	8.910	9.869	10.727	8.910	9.081	9.405	9.708	9.869	10.153	10.560	10.785	10.727	
Commerce et réparation de véhicules automobiles et de motocycles; commerce de détail de carburants	5.979	6.488	5.858	5.668	5.859	5.460	5.496	5.505	5.766	5.496	5.401	5.370	5.439	5.505	5.477	5.612	5.536	5.766	
Commerce de gros et intermédiaires du commerce, à l'exclusion du commerce de véhicules automobiles et motocycles	25.867	25.147	23.063	19.837	18.770	17.394	19.622	19.811	20.968	19.622	19.420	19.658	19.580	19.811	19.742	20.512	20.441	20.968	
Commerce de détail, à l'exclusion du commerce de véhicules automobiles et motocycles	7.588	7.882	7.230	6.759	7.015	7.160	7.697	7.921	8.457	7.697	7.712	7.746	7.747	7.921	7.914	8.205	8.271	8.457	
Hôtels et restaurants	3.017	2.815	2.731	2.738	2.819	2.727	2.841	3.003	3.114	2.841	2.882	2.935	2.930	3.003	3.024	3.136	3.085	3.114	
Transport, entreposage et communications	10.405	10.024	9.094	8.621	8.379	8.875	9.243	9.408	9.775	9.243	9.048	9.190	9.359	9.408	8.936	9.019	9.490	9.775	
Activités financières	22.433	23.681	25.510	26.111	20.067	24.487	25.147	31.549	36.699	25.147	27.683	28.289	28.424	31.549	29.956	37.598	35.008	36.699	
Immobilier, location et services aux entreprises	34.088	36.936	34.777	35.244	39.037	39.887	45.184	49.254	52.427	45.184	44.434	45.341	46.221	49.254	50.289	50.907	50.986	52.427	
Administration publique	34.102	32.820	33.239	32.747	32.192	34.632	35.242	35.324	38.015	35.242	35.823	40.084	35.112	35.324	35.780	40.194	35.003	38.015	
Education	1.302	1.331	1.269	1.344	1.306	1.563	1.628	1.645	1.629	1.628	1.616	1.655	1.633	1.645	1.637	1.643	1.633	1.629	
Santé et action sociale	7.755	8.478	8.238	8.410	9.276	9.300	9.435	9.885	10.659	9.435	9.515	9.742	9.691	9.885	10.155	10.506	10.219	10.659	
Services collectifs: assainissement, voirie et gestion des déchets	1.422	1.475	1.548	1.550	1.690	1.783	2.207	2.386	2.793	2.207	2.382	2.359	2.366	2.386	2.746	2.737	2.786	2.793	
Services sociaux: activités associatives diverses	352	418	434	572	530	518	601	672	854	601	619	637	641	672	649	705	708	854	
Services sociaux: activités récréatives, culturelles et sportives	1.667	1.641	1.327	1.405	1.374	1.341	1.326	1.519	1.609	1.326	1.335	1.388	1.437	1.519	1.517	1.556	1.568	1.609	
Services personnels et domestiques	699	757	737	727	810	711	727	769	811	727	740	723	733	769	790	826	809	811	
Particuliers, personnes physiques	2.039	2.071	2.121	1.903	1.752	1.513	1.619	1.745	1.786	1.619	1.672	1.680	1.707	1.745	1.728	1.805	1.831	1.786	
Organismes extra-territoriaux	112	10	10	34	33	33	8	12	4	8	12	12	12	12	10	10	10	4	
Entreprises pour lesquelles les informations sont insuffisantes	155	212	151	109	98	599	575	712	649	575	673	595	641	712	787	711	690	649	
Total	219.898	222.299	216.079	205.448	199.774	207.840	217.478	232.940	251.465	217.478	219.813	226.800	225.049	232.940	234.428	249.969	242.109	251.465	

16.4.2 CRÉDITS DE 25.000 EUR ET PLUS DONT LE BÉNÉFICIAIRE EST UN NON-RÉSIDENT: VENTILATION D'APRÈS LA ZONE GÉOGRAPHIQUE OÙ LE BÉNÉFICIAIRE A SA RÉSIDENCE

(fin de période, millions d'euros)

	2004	2005	2006	2007	2006				2007			
					I	II	III	IV	I	II	III	IV
Zones économiques	71.127	97.082	123.164	166.336	106.052	106.189	116.074	123.164	142.879	157.392	164.061	166.336
Union Européenne	53.532	68.871	93.100	133.456	77.619	78.809	88.142	93.100	109.085	122.336	128.876	133.456
MUMS	41.341	52.365	66.378	94.973	59.172	59.105	65.738	66.378	75.711	85.445	88.218	94.973
Autriche	178	172	384	512	199	264	359	384	325	350	380	512
Allemagne	2.774	4.091	4.799	6.801	4.348	4.154	4.748	4.799	5.434	5.557	5.498	6.801
Espagne	3.971	7.361	8.800	11.033	8.135	8.321	7.831	8.800	10.073	10.408	10.780	11.033
Finlande	491	346	366	523	345	353	355	366	493	510	532	523
France	7.435	7.581	15.884	18.516	6.735	7.341	15.896	15.884	17.759	17.496	17.647	18.516
Grèce	3	18	169	486	18	42	127	169	274	272	323	486
Irlande	6.067	6.762	4.960	9.394	7.273	4.366	4.807	4.960	3.615	4.821	6.562	9.394
Italie	2.313	4.062	6.499	13.001	4.505	4.473	4.105	6.499	7.472	12.434	12.854	13.001
Luxembourg	5.110	3.439	3.243	5.207	4.501	4.044	4.955	3.243	3.037	3.782	4.260	5.207
Pays-Bas	11.675	16.923	19.190	26.706	21.467	23.937	20.614	19.190	24.839	26.853	26.627	26.706
Portugal	1.293	1.580	2.039	2.759	1.605	1.763	1.895	2.039	2.338	2.910	2.719	2.759
Slovénie	31	30	45	35	41	47	46	45	52	52	36	35
Autres pays de l'Union Européenne	12.191	16.506	26.722	38.483	18.447	19.704	22.404	26.722	33.374	36.891	40.658	38.483
Bulgarie	17	23	27	17	22	22	22	27	26	26	20	17
Chypre	85	94	118	421	90	96	115	118	250	361	446	421
Tchéquie	54	76	247	610	115	96	77	247	517	601	659	610
Danemark	231	313	713	637	362	537	500	713	765	689	612	637
Estonie	0	0	0	0	0	0	0	0	0	0	0	0
Royaume-Uni	10.674	15.029	23.230	33.682	16.723	17.802	20.448	23.230	30.185	32.490	36.339	33.682
Hongrie	40	64	89	731	69	50	90	89	151	366	442	731
Lituanie	0	0	0	0	0	0	0	0	0	0	0	0
Lettonie	0	0	0	0	0	0	0	0	0	0	0	0
Malte	10	33	52	163	80	59	68	52	54	107	176	163
Pologne	44	72	339	1.003	135	129	147	339	465	610	537	1.003
Roumanie	28	31	67	160	29	29	40	67	58	167	184	160
Suède	1.001	732	1.782	933	763	825	838	1.782	830	1.185	1.114	933
Slovaquie	7	39	58	126	59	59	59	58	73	289	129	126
NAFTA	17.158	27.737	29.543	32.079	27.880	26.842	27.300	29.543	33.273	34.414	34.599	32.079
Canada	1.693	2.260	2.877	2.569	2.149	2.448	2.419	2.877	2.580	2.396	2.478	2.569
Mexique	215	342	351	280	332	331	359	351	484	386	301	280
Etats-Unis d'Amérique	15.250	25.135	26.315	29.230	25.399	24.063	24.522	26.315	30.209	31.632	31.820	29.230
MERCOSUR	437	474	521	801	553	538	632	521	521	642	586	801
Argentine	92	73	79	396	121	113	108	79	117	116	124	396
Bolivie	0	8	8	7	8	8	8	8	7	7	7	7
Brésil	219	250	261	160	272	239	282	261	219	265	182	160
Chili	82	83	110	220	94	118	175	110	117	195	266	220
Paraguay	0	9	8	7	8	8	8	8	8	7	7	7
Uruguay	44	51	55	11	50	52	51	55	53	52	0	11
Autres pays	37.741	48.661	38.526	42.799	48.183	30.253	35.495	38.526	35.476	37.312	42.862	42.799
Antilles néerlandaises	5.576	4.789	4.360	4.267	4.657	4.578	4.588	4.360	4.413	4.404	4.301	4.267
Australie	176	284	425	656	271	310	280	425	478	536	703	656
Suisse	1.694	2.358	2.878	3.065	2.071	2.287	2.756	2.878	2.939	2.959	3.148	3.065
CEI	396	1.081	745	1.693	842	961	797	745	664	1.138	1.114	1.693
Hong-Kong	741	1.043	3.260	3.460	953	2.851	3.038	3.260	3.332	2.976	3.765	3.460
Indonésie	146	286	321	246	332	328	331	321	262	246	234	246
Inde	237	386	539	492	403	372	434	539	605	630	730	492

16.4.2 CRÉDITS DE 25.000 EUR ET PLUS DONT LE BÉNÉFICIAIRE EST UN NON-RÉSIDENT: VENTILATION D'APRÈS LA ZONE GÉOGRAPHIQUE OÙ LE BÉNÉFICIAIRE A SA RÉSIDENCE (SUITE)

(fin de période, millions d'euros)

	2004	2005	2006	2007	2006				2007			
					I	II	III	IV	I	II	III	IV
Iles Cayman	2.434	2.166	5.541	3.635	2.157	2.085	3.758	5.541	2.615	2.609	3.421	3.635
Turquie	540	1.075	1.080	1.635	1.220	1.167	1.149	1.080	1.471	1.314	1.635	1.635
Taiwan	901	1.204	2.010	452	1.148	1.106	1.216	2.010	518	518	544	452
Total zones et autres pays	108.868	145.743	161.690	209.135	154.235	136.442	151.569	161.690	178.355	194.704	206.923	209.135

Sources: Banque nationale de Belgique, Centrale des Crédits aux Entreprises

N.B.: Est considéré comme bénéficiaire celui qui a obtenu l'ouverture de crédit et qui a de la sorte l'initiative de son utilisation, initiative qu'il peut exercer en s'endettant lui-même envers l'intermédiaire financier ou en lui cédant des créances commerciales qu'il détient sur des tiers.

Référence bibliographique: Bulletin statistique de la Banque nationale de Belgique, 1999-IV, pp. 13-18. Bulletin statistique de la Banque nationale de Belgique, 2003-III, pp. 16.

17. Marché des capitaux

17.1 TITRES À REVENU FIXE
 17.1.1 TITRES À REVENU FIXE À PLUS D'UN AN PAR SECTEUR ÉMETTEUR

(millions d'euros)

	Sociétés non financières	Administrations publiques	dont: Pouvoir fédéral	Institutions financières ¹	Reste du monde ²	Total	dont: Titres libellés en euro
Emissions nettes							
1998	1.271	7.688	7.835	-10.630	9.092	7.421	635
1999	1.436	7.418	8.078	-4.349	27.677	32.182	32.054
2000	-595	7.194	7.444	-321	22.174	28.452	23.777
2001	5.691	4.380	4.653	-3.086	40.704	47.689	45.590
2002	1.628	4.800	4.445	-2.310	2.292	6.410	11.238
2003	6.805	-2.334	-1.577	-8.582	10.772	6.661	16.799
2004	6.104	-2.272	-2.875	-6.481	22.524	19.875	24.897
2005	-5.450	3.497	3.487	-7.578	21.598	12.066	10.090
2006	1.951	-1.622	-1.599	2.127	12.931	15.388	11.891
2007	-555	5.770	5.968	15.071	40.553	60.838	46.920
2005 IV	-692	549	552	-1.353	2.083	587	1.148
2006 I	1.446	7.091	6.939	1.193	4.334	14.064	11.861
II	653	-6.649	-6.502	-66	10.585	4.522	4.133
III	-1.729	-2.697	-2.700	506	-3.874	-7.793	-7.961
IV	1.581	633	663	493	1.886	4.594	3.858
2007 I	-63	-4.536	-4.525	2.668	-3.735	-5.667	-6.801
II	2.164	6.200	6.321	3.175	15.512	27.050	20.421
III	-4.611	6.198	6.201	4.524	3.963	10.074	7.030
IV	1.955	-2.092	-2.029	4.705	24.813	29.381	26.270

17.1.1 TITRES À REVENU FIXE À PLUS D'UN AN PAR SECTEUR ÉMETTEUR (SUITE)

(millions d'euros)

	Sociétés non financières	Administrations publiques	dont: Pouvoir fédéral	Institutions financières ¹	Reste du monde ²	Total	dont: Titres libellés en euro
Encours à fin de période							
1998	9.430	206.848	203.045	83.729	144.554	444.560	378.047
1999	10.803	214.326	211.182	79.284	178.621	483.033	408.173
2000	10.190	221.880	218.986	78.929	202.974	513.973	431.927
2001	15.933	226.807	224.187	74.730	245.466	562.936	476.642
2002	17.558	231.407	228.431	72.443	240.376	561.784	489.536
2003	24.334	229.687	227.468	63.852	240.651	558.525	506.867
2004	30.430	227.729	224.907	57.392	262.417	577.968	533.725
2005	24.934	231.535	228.704	49.837	287.909	594.216	542.843
2006	26.811	230.163	227.354	52.681	293.624	603.279	554.055
2007	26.154	236.102	233.492	67.729	330.297	660.282	599.237
2005 IV	24.934	231.535	228.704	49.837	287.909	594.216	542.843
2006 I	26.359	238.686	235.703	51.706	290.434	607.185	555.150
II	26.966	232.112	229.276	51.619	297.822	608.519	557.912
III	25.270	229.478	226.639	52.208	295.119	602.075	551.711
IV	26.811	230.163	227.354	52.681	293.624	603.279	554.055
2007 I	26.745	225.672	222.874	55.344	288.981	596.742	546.885
II	28.793	231.888	229.211	58.483	301.011	620.176	564.312
III	24.197	238.145	235.471	63.023	305.610	630.975	572.757
IV	26.154	236.102	233.492	67.729	330.297	660.282	599.237

¹ Ce secteur comprend les autorités monétaires, les établissements de crédit, les organismes de placement collectif monétaires et non monétaires, les sociétés d'assurances et fonds de pension, l'Office des chèques postaux (jusqu'à la création de la Banque de la Poste en avril 1998), l'IRG (jusqu'à sa dissolution en 1999), le Fonds de protection des dépôts et des instruments financiers, les sociétés de bourse, les sociétés hypothécaires, les sociétés régionales de logement social et les holdings financiers.

² Titres émis par le reste du monde et souscrits par les secteurs intérieurs de l'économie.

17.1.2 TITRES À REVENU FIXE À PLUS D'UN AN : VENTILATION PAR SECTEUR ÉMETTEUR ET PAR SECTEUR DÉTENTEUR

(encours à fin de période, millions d'euros)

	Détenteurs							Total	dont Titres libellés en euro
	Particuliers	Sociétés non financières	Administrations publiques	Institutions financières monétaires ¹	Sociétés d'assurances et fonds de pension ²	Autres institutions financières ³	Reste du monde		
2000									
Emetteurs									
Sociétés non financières	3.010	537	3	3.125	1.015	280	2.219	10.190	8.418
Pouvoir fédéral	12.350	2.070	5.471	83.951	28.186	6.967	79.992	218.986	212.530
Communautés et régions	-	29	336	1.695	4	23	548	2.635	2.635
Administrations locales	-	-	0	1	-	0	-	1	1
Administrations de sécurité sociale	-	-	-	257	-	0	-	257	257
Institutions financières	65.501	668	125	3.649	1.009	365	7.611	78.929	78.404
Reste du monde ⁴	70.971	3.707	58	97.784	22.461	7.993	-	202.974	129.681
Total Emetteurs	151.832	7.012	5.994	190.462	52.675	15.629	90.370	513.973	431.927
2001									
Emetteurs									
Sociétés non financières	4.196	668	7	2.766	1.161	123	7.013	15.933	14.837
Pouvoir fédéral	12.804	2.216	6.113	76.706	26.538	8.067	91.742	224.187	219.460
Communautés et régions	-	1	534	1.594	2	0	488	2.620	2.620
Administrations locales	-	-	0	1	-	0	-	1	1
Administrations de sécurité sociale	-	-	-	0	-	0	-	0	0
Institutions financières	61.894	259	220	3.102	1.159	444	7.652	74.730	74.043
Reste du monde ⁴	69.352	3.510	56	136.619	26.603	9.325	-	245.466	165.682
Total Emetteurs	148.246	6.655	6.929	220.787	55.464	17.959	106.896	562.936	476.642
2002									
Emetteurs									
Sociétés non financières	4.229	1.416	6	759	851	141	10.157	17.558	17.436
Pouvoir fédéral	12.297	1.806	7.766	68.358	25.048	7.529	105.627	228.431	224.838
Communautés et régions	-	0	536	1.678	13	17	732	2.976	2.976
Administrations locales	-	-	0	0	-	0	-	0	0
Administrations de sécurité sociale	-	-	-	0	-	0	-	0	0
Institutions financières	59.496	414	272	2.958	891	488	7.924	72.443	71.712
Reste du monde ⁴	59.284	5.133	81	131.701	32.032	12.145	-	240.376	172.574
Total Emetteurs	135.307	8.769	8.661	205.454	58.835	20.320	124.439	561.784	489.536
2003									
Emetteurs									
Sociétés non financières	4.997	1.573	6	1.348	1.106	301	15.005	24.334	24.247
Pouvoir fédéral	10.123	2.070	8.952	67.281	24.066	7.261	107.716	227.468	224.679
Communautés et régions	-	0	516	830	28	0	845	2.219	2.219
Administrations locales	-	-	0	0	-	0	-	0	0
Administrations de sécurité sociale	-	-	-	0	-	0	-	0	0
Institutions financières	53.268	313	312	2.629	1.149	433	5.749	63.852	63.102
Reste du monde ⁴	46.299	3.367	94	135.630	43.030	12.232	-	240.651	192.621
Total Emetteurs	114.686	7.323	9.879	207.718	69.379	20.226	129.314	558.525	506.867
2004									
Emetteurs									
Sociétés non financières	5.086	847	5	1.379	1.366	340	21.406	30.430	30.337
Pouvoir fédéral	9.505	3.083	9.038	61.388	25.049	6.092	110.752	224.907	223.406
Communautés et régions	-	3	355	1.064	38	0	1.363	2.822	2.822
Administrations locales	-	-	0	0	-	0	-	0	0

17.1.2 TITRES À REVENU FIXE À PLUS D'UN AN : VENTILATION PAR SECTEUR ÉMETTEUR ET PAR SECTEUR DÉTENTEUR (SUITE)

(encours à fin de période, millions d'euros)

	Détenteurs							Total	dont Titres libellés en euro
	Particuliers	Sociétés non financières	Administrations publiques	Institutions financières monétaires ¹	Sociétés d'assurances et fonds de pension ²	Autres institutions financières ³	Reste du monde		
Administrations de sécurité sociale	-	-	-	0	-	0	-	0	0
Institutions financières	47.676	257	348	3.043	1.373	352	4.344	57.392	56.484
Reste du monde ⁴	34.336	1.892	86	149.720	57.417	18.966	-	262.417	220.676
Total Emetteurs	96.603	6.081	9.833	216.593	85.243	25.750	137.864	577.968	533.725
2005									
Emetteurs									
Sociétés non financières	3.559	741	3	1.123	1.779	1.193	16.537	24.934	24.847
Pouvoir fédéral	8.490	3.231	10.088	61.677	26.365	5.181	113.672	228.704	226.762
Communautés et régions	-	3	240	1.207	49	0	1.333	2.832	2.832
Administrations locales	-	-	0	0	-	0	-	0	0
Administrations de sécurité sociale	-	-	-	0	-	0	-	0	0
Institutions financières	39.694	203	348	2.712	1.704	345	4.830	49.837	48.520
Reste du monde ⁴	33.077	3.427	75	163.551	69.867	17.912	-	287.909	239.882
Total Emetteurs	84.820	7.604	10.753	230.270	99.764	24.631	136.373	594.216	542.843
2006									
Emetteurs									
Sociétés non financières	3.306	1.219	1	1.587	1.918	1.140	17.640	26.811	26.725
Pouvoir fédéral	8.272	1.928	9.809	56.857	25.535	12.672	112.282	227.354	225.564
Communautés et régions	-	3	230	1.202	172	0	1.202	2.809	2.809
Administrations locales	-	-	0	0	-	0	-	0	0
Administrations de sécurité sociale	-	-	-	0	-	0	-	0	0
Institutions financières	38.755	187	391	2.577	1.889	351	8.532	52.681	50.065
Reste du monde ⁴	24.051	1.372	33	161.269	83.313	23.586	-	293.624	248.893
Total Emetteurs	74.384	4.707	10.463	223.492	112.827	37.749	139.656	603.279	554.055
2007 IV									
Emetteurs									
Sociétés non financières	3.088	1.224	1	607	2.071	785	18.378	26.154	26.141
Pouvoir fédéral	7.477	1.917	15.270	45.191	23.960	15.576	124.102	233.492	231.809
Communautés et régions	-	3	262	1.269	34	0	1.042	2.610	2.610
Administrations locales	-	-	0	0	-	0	-	0	0
Administrations de sécurité sociale	-	-	-	0	-	0	-	0	0
Institutions financières	40.705	148	376	5.016	2.008	406	19.071	67.729	63.256
Reste du monde ⁴	26.687	751	34	173.907	94.779	34.139	-	330.297	275.422
Total Emetteurs	77.956	4.043	15.942	225.990	122.853	50.906	162.592	660.282	599.237

¹ Autorités monétaires, établissements de crédit et organismes de placement collectif monétaires.² Y compris le Fonds de protection des dépôts et des instruments financiers.³ Organismes de placement collectif non monétaires, Office des chèques postaux (jusqu'à la création de la Banque de la Poste en avril 1998), IRG (jusqu'à sa dissolution en 1999), sociétés de bourse, sociétés hypothécaires, sociétés régionales de logement social et holdings financiers.⁴ Titres émis par le reste du monde et détenus par les secteurs intérieurs de l'économie.

17.1.3 TITRES À REVENU FIXE À PLUS D'UN AN DÉTENUS PAR LES PARTICULIERS

(millions d'euros)

	Sociétés non financières	Administrations publiques	Institutions financières ¹	Reste du monde ²	Total	dont: Titres libellés en euro
Acquisitions nettes						
1998	26	4.838	-6.847	1.967	-15	-1.005
1999	344	-533	-2.637	8.470	5.644	-1.397
2000	-369	162	-1.136	2.167	824	-4.365
2001	1.186	462	-3.607	-2.134	-4.094	-4.883
2002	33	-501	-2.398	-5.674	-8.540	-7.169
2003	768	-2.215	-6.229	-7.683	-15.359	-14.016
2004	89	-630	-5.592	-10.587	-16.720	-10.958
2005	-1.527	-1.027	-7.982	-3.357	-13.893	-14.182
2006	-253	-230	-939	-5.912	-7.334	-6.609
2007	-218	-802	1.949	2.380	3.309	-5.861
2005 IV	-320	-58	-1.525	-3.032	-4.934	-4.399
2006 I	-130	-164	58	-4.612	-4.848	-4.338
II	-72	2	-796	-1.779	-2.646	-3.415
III	-297	-123	473	-2.143	-2.091	-1.763
IV	245	55	-673	2.623	2.250	2.907
2007 I	-43	-182	23	-1.235	-1.437	-2.094
II	56	-7	381	-1.719	-1.289	-5.324
III	-453	-248	553	3.107	2.959	839
IV	222	-365	992	2.227	3.076	718

17.1.3 TITRES À REVENU FIXE À PLUS D'UN AN DÉTENUS PAR LES PARTICULIERS (SUITE)

(millions d'euros)

	Sociétés non financières	Administrations publiques	Institutions financières ¹	Reste du monde ²	Total	dont: Titres libellés en euro
Encours à fin de période						
1998	3.036	12.770	69.274	58.030	143.110	124.770
1999	3.379	12.183	66.637	68.907	151.106	123.318
2000	3.010	12.350	65.501	70.971	151.832	118.958
2001	4.196	12.804	61.894	69.352	148.246	114.069
2002	4.229	12.297	59.496	59.284	135.307	106.892
2003	4.997	10.123	53.268	46.299	114.686	92.917
2004	5.086	9.505	47.676	34.336	96.603	81.972
2005	3.559	8.490	39.694	33.077	84.820	67.802
2006	3.306	8.272	38.755	24.051	74.384	61.205
2007	3.088	7.477	40.705	26.687	77.956	55.351
2005 IV	3.559	8.490	39.694	33.077	84.820	67.802
2006 I	3.430	8.329	39.752	27.490	79.000	63.467
II	3.358	8.334	38.956	25.121	75.768	60.055
III	3.061	8.214	39.428	22.224	72.927	58.296
IV	3.306	8.272	38.755	24.051	74.384	61.205
2007 I	3.263	8.092	38.779	22.663	72.796	59.114
II	3.319	8.086	39.160	20.913	71.478	53.791
III	2.866	7.840	39.713	24.306	74.724	54.632
IV	3.088	7.477	40.705	26.687	77.956	55.351

¹ Ce secteur comprend les autorités monétaires, les établissements de crédit, les organismes de placement collectif monétaires et non monétaires, les sociétés d'assurances et fonds de pension, l'Office des chèques postaux (jusqu'à la création de la Banque de la Poste en avril 1998), l'IRG (jusqu'à sa dissolution en 1999), le Fonds de protection des dépôts et des instruments financiers, les sociétés de bourse, les sociétés hypothécaires, les sociétés régionales de logement social et les holdings financiers.

² Titres émis par le reste du monde et souscrits par les secteurs intérieurs de l'économie.

17.1.4 APPEL PUBLIC AU MARCHÉ PRIMAIRE DES TITRES À REVENU FIXE

(données semestrielles, millions d'euros)

	1998	1999	2000	2001	2002	2003	2004	2005	2006	2007	
										année	II
Obligations	n.	n.	182	64	381	1.229	5.516	4.966	5.542	5.287	2.524
Sociétés belges	n.	n.	109	4	8	50	228	375	236	208	164
Sociétés étrangères	n.	n.	73	60	373	1.179	5.288	4.591	5.306	5.079	2.360
Titres de dette avec un risque sur le capital	n.	n.	3.193	1.336	1.501	341	268	549	1.109	773	355
Sociétés belges	n.	n.	135	107	0	0	0	0	18	0	0
Sociétés étrangères	n.	n.	3.058	1.229	1.501	341	268	549	1.091	773	355
Total	1.658	2.488	3.375	1.400	1.882	1.570	5.784	5.515	6.651	6.060	2.879
Bons d'État ¹	1.594	1.040	1.218	1.042	1.298	1.284	848	577	680	519	203
Certificats subordonnés émis par les établissements de crédit ²	573	2.197	1.785	1.155	52	666	955	1.053	1.440	1.539	n.
Bons de capitalisation au porteur	176	40	19	38	0	0	6	131	97	187	n.

Source: CBFA

N.B.: Opérations pour lesquelles un dossier a été soumis à la CBFA (Art.27 de l'A.R. n°185 du 9 juillet 1935 sur le contrôle des banques et le régime des émissions de titres et valeurs).

¹ Source: Administration de la Trésorerie.

² Depuis la loi du 22 mars 1993 relative au statut et au contrôle des établissements de crédit, un prospectus est requis pour les émissions continues de tels certificats.

17.1.5 ÉMISSIONS PUBLIQUES D'OBLIGATIONS EN MONNAIE NATIONALE À PLUS D'UN AN PAR LE SECTEUR PUBLIC

		Emetteurs ¹	Période		Taux d'intérêt nominal (p.c.)	Cours d'émission (p.c.)	Durée de l'emprunt		Montants émis (millions d'euros) ²	Rendement pour le porteur (p.c.) ³		
			Emission	Echéance			Années	Mois		A l'échéance intercalaire	A l'échéance finale	
2000	24 février	EB/BES 4	2000	2005/07	5,1	100,00	5/7		272	5,10	5,10	
	25 février	EB/BES 4	2000	2008	5,5	100,00	8		141	-	5,50	
	23 mai	EB/BES 4	2000	2005/07	5,2	100,00	5/7		253	5,20	5,20	
	24 mai	EB/BES 4	2000	2008	5,5	100,00	8		94	-	5,50	
	24 août	EB/BES 4	2000	2005/07	5,25	100,00	5/7		200	5,25	5,25	
	25 août	EB/BES 4	2000	2008	5,45	100,00	8		54	-	5,45	
	23 novembre	EB/BES 4	2000	2005/07	5,05	100,00	5/7		141	5,05	5,05	
	24 novembre	EB/BES 4	2000	2008	5,30	100,00	8		64	-	5,30	
	2001	22 février	EB/BES 4	2001	2006/08	4,55	100,00	5/7		207	4,55	4,55
		23 février	EB/BES 4	2001	2009	4,75	100,00	8		69	-	4,75
		22 mai	EB/BES 4	2001	2006/08	4,65	100,00	5/7		166	4,65	4,65
		23 mai	EB/BES 4	2001	2009	4,9	100,00	8		74	-	4,90
		24 août	EB/BES 4	2001	2006/08	4,35	100,00	5/7		150	4,35	4,35
		25 août	EB/BES 4	2001	2009	4,75	100,00	8		122	-	4,75
		23 novembre	EB/BES 4	2001	2006/08	3,65	99,00	5/7		118	3,87	3,82
	24 novembre	EB/BES 4	2001	2009	4,15	99,00	8		133	-	4,30	
	2002	21 février	EB/BES 4	2002	2007/09	4,4	100,00	5/7		299	4,40	4,40
		22 février	EB/BES 4	2002	2010	4,7	100,00	8		162	-	4,70
		24 mai	EB/BES 4	2002	2007/09	4,6	100,00	5/7		216	4,60	4,60
		25 mai	EB/BES 4	2002	2010	4,95	100,00	8		180	-	4,95
		26 août	EB/BES 4	2002	2007/09	3,85	99,50	5/7		112	3,96	3,93
		27 août	EB/BES 4	2002	2010	4,2	99,50	8		117	-	4,28
		25 novembre	EB/BES 4	2002	2007/09	3,6	100,00	5/7		99	3,60	3,60
		26 novembre	EB/BES 4	2002	2010	4,05	100,00	8		113	-	4,05
2003	21 février	EB/BES 4	2003	2008/10	3,05	100,00	5/7		116	3,05	3,05	
	22 février	EB/BES 4	2003	2011	3,6	100,00	8		160	-	3,60	
	22 mai	EB/BES 4	2003	2008	2,8	100,00	5		86	-	2,80	
	23 mai	EB/BES 4	2003	2011	3,4	100,00	8		181	-	3,40	
	26 août	EB/BES 4	2003	2008	3,2	100,00	5		179	-	3,20	
	27 août	EB/BES 4	2003	2011	3,7	100,00	8		141	-	3,70	
	25 novembre	EB/BES 4	2003	2008	3,4	100,00	5		208	-	3,40	
	26 novembre	EB/BES 4	2003	2011	3,95	100,00	8		213	-	3,95	
2004	24 février	EB/BES 4	2004	2009	3,1	100,00	5		73	-	3,10	
	25 février	EB/BES 4	2004	2012	3,6	100,00	8		103	-	3,60	
	25 mai	EB/BES 4	2004	2009	3,3	100,00	5		129	-	3,30	
	26 mai	EB/BES 4	2004	2012	3,8	100,00	8		130	-	3,80	
	26 août	EB/BES 4	2004	2009	3,15	100,00	5		104	-	3,15	
	27 août	EB/BES 4	2004	2012	3,65	100,00	8		116	-	3,65	
	25 novembre	EB/BES 4	2004	2009	2,90	100,00	5		65	-	2,90	
	26 novembre	EB/BES 4	2004	2012	3,40	100,00	8		130	-	3,40	
2005	23 février	EB/BES 4	2005	2010	2,8	100,00	5		58	-	2,80	
	24 février	EB/BES 4	2005	2013	3,25	100,00	8		95	-	3,25	
	26 mai	EB/BES 4	2005	2010	2,60	100,00	5		50	-	2,60	
	27 mai	EB/BES 4	2005	2013	3,00	100,00	8		73	-	3,00	
	25 août	EB/BES 4	2005	2010	2,60	100,50	5		58	-	2,49	
	26 août	EB/BES 4	2005	2013	3,00	100,50	8		100	-	2,93	
	24 novembre	EB/BES 4	2005	2010	2,85	100,00	5		55	-	2,85	
	25 novembre	EB/BES 4	2005	2013	3,20	100,00	8		88	-	3,20	
2006	23 février	EB/BES 4	2006	2011	3,00	100,00	5		146	-	3,00	
	23 mai	EB/BES	2006	2011	3,55	100,50	5		187	-	3,44	

17.1.5 ÉMISSIONS PUBLIQUES D'OBLIGATIONS EN MONNAIE NATIONALE À PLUS D'UN AN PAR LE SECTEUR PUBLIC (SUITE)

	Emetteurs ¹	Période		Taux d'intérêt nominal (p.c.)	Cours d'émission (p.c.)	Durée de l'emprunt		Montants émis (millions d'euros) ²	Rendement pour le porteur (p.c.) ³	
		Emission	Echéance			Années	Mois		A l'échéance inter-calaire	A l'échéance finale
24 août	EB/BES	2006	2011	3,60	100,25	5		184	-	3,54
23 novembre	EB/BES	2006	2011	3,45	100,00	5		130	-	3,45
24 novembre	EB/BES	2006	2014	3,70	100,00	8		34	-	3,70
2007 22 février	EB/BES	2007	2012	3,70	100,00	5		136	-	3,70
23 février	EB/BES	2007	2015	4,00	100,00	8		53	-	4,00
23 mai	EB/BES	2007	2010	3,80	99,75	3		32	-	3,89
24 mai	EB/BES	2007	2012	4,00	100,00	5		75	-	4,00
25 mai	EB/BES	2007	2015	4,10	100,00	8		19	-	4,10
24 août	EB/BES	2007	2010	4,10	100,25	3		55	-	4,01
25 août	EB/BES	2007	2012	4,10	100,00	5		58	-	4,10
26 août	EB/BES	2007	2015	4,15	100,00	8		13	-	4,15
23 novembre	EB/BES	2007	2010	3,85	100,25	3		37	-	3,76
24 novembre	EB/BES	2007	2012	3,90	100,25	5		24	-	3,84
25 novembre	EB/BES	2007	2015	4,00	100,25	8		18	-	3,96
2008 22 février	EB/BES	2008	2011	3,50	100,00	3		43	-	3,50
23 février	EB/BES	2008	2013	3,55	100,00	5		21	-	3,55
24 février	EB/BES	2008	2016	3,75	100,00	8		20	-	3,75
26 mai	EB/BES	2008	2011	3,85	99,50	3		17	-	4,03
27 mai	EB/BES	2008	2013	4,05	99,50	5		36	-	4,16
28 mai	EB/BES	2008	2016	4,10	99,50	8		12	-	4,17

N.B.: Emprunts qui ont fait l'objet d'un arrêté au Moniteur belge, à l'exception des émissions continues.

- ¹ EB/BES: Etat belge/Belgische Staat
 FR/WF: Fonds des Routes/Wegenfonds
 FARFC: Fonds d'aide au redressement financier des communes/Hulpfonds tot financieel herstel van de gemeenten
 RW/WG: Région wallonne/Waals Gewest
- ² Valeurs nominales.
³ Rendements calculés avant retenues fiscales à la source.
⁴ Bon d'Etat.

17.1.6 ENCOURS DES OBLIGATIONS LINÉAIRES

(fin de période, millions d'euros)

Emission	Échéance	Code	Taux d'intérêt nominal (p.c.)	2003	2004	2005	2006	2007	2008				
									fév.	mars	avril	mai	
1992	01/10/07	257	8,50	8.413	8.413	8.413	7.378	0	0	0	0	0	0
1992	24/12/12	262	8,00	8.547	8.547	8.547	8.547	8.547	8.547	8.547	8.547	8.547	8.547
1993	29/04/04	265	7,25	8.444	0	0	0	0	0	0	0	0	0
1993	29/07/08	268	7,50	7.966	7.966	7.966	7.966	7.669	7.537	7.462	7.433	7.433	7.433
1994	31/03/05	273	6,50	10.178	7.308	0	0	0	0	0	0	0	0
1994	15/10/04	275	7,75	4.477	0	0	0	0	0	0	0	0	0
1995	28/03/15	282	8,00	6.220	6.220	6.220	6.220	6.220	6.220	6.220	6.220	6.220	6.220
1995	15/05/06	283	7,00	8.465	8.465	7.952	0	0	0	0	0	0	0
1996	28/03/07	286	6,25	13.492	13.492	13.492	12.211	0	0	0	0	0	0
1997	28/03/08	288	5,75 ¹	12.387	12.387	12.387	12.387	11.209	11.205	0	0	0	0
1998	28/03/28	291	5,50	10.576	10.576	10.576	10.576	11.860	11.860	11.860	11.860	11.860	11.860
1999	28/03/09	292	3,75	16.463	18.763	18.762	18.762	18.762	18.762	18.762	18.762	18.762	18.762
1999	28/09/05	294	4,75	11.901	10.274	0	0	0	0	0	0	0	0
2000	28/09/10	295	5,75	15.844	15.844	15.844	15.844	15.844	15.844	15.844	15.844	15.844	15.844
2001	28/09/11	296	5,00	10.546	10.546	10.546	11.385	11.385	11.385	11.385	11.385	11.385	11.385
2001	28/09/06	297	4,75	9.611	9.611	8.572	0	0	0	0	0	0	0
2002	28/09/12	298	5,00	11.417	11.417	11.417	11.417	11.737	11.737	11.737	11.737	11.737	11.737
2002	24/04/06	299	VAR	2.000	2.000	2.000	0	0	0	0	0	0	0
2002	28/09/17	300	5,50	6.723	8.438	8.438	8.438	8.438	8.438	8.438	8.438	8.438	8.438
2003	28/09/13	301	4,25	12.975	12.975	12.975	12.975	12.975	12.975	12.975	12.975	12.975	12.975
2003	28/09/08	302	3,00	8.500	8.500	8.500	8.500	8.364	7.981	7.931	7.931	7.931	7.931
2004	28/09/14	303	4,25		11.560	11.560	11.560	11.560	11.560	11.560	11.560	11.560	11.560
2004	28/03/35	304	5,00		6.813	9.931	12.318	12.318	12.318	12.318	13.583	13.583	13.583
2005	28/03/10	305	3,00			8.848	8.848	8.848	8.848	8.848	8.848	8.848	8.848
2005	28/09/15	306	3,75			11.294	11.294	11.294	11.294	11.294	11.294	11.294	11.294
2006	28/09/16	307	3,25				12.175	12.175	12.175	12.175	12.175	12.175	12.175
2006	28/03/22	308	4,00				5.425	8.400	8.400	8.400	8.400	9.455	9.455
2007	28/03/17	309	4,00					11.176	11.176	11.176	11.176	11.176	11.176
2007	28/03/13	310	4,00					9.123	9.123	9.123	10.095	10.095	10.095
2007	22/06/11	311	VAR					3.000	3.000	3.000	3.000	3.000	3.000
2008	28/03/18	312	4,00						4.000	4.000	5.903	7.053	7.053
2008	28/03/11	313	3,50						3.548	3.548	3.548	4.840	4.840
2008	28/03/14	314	4,00								5.000	5.000	5.000
TOTAL				205.146	210.113	214.239	214.225	220.904	227.933	216.604	225.715	229.212	229.212

¹ Fusion des deux lignes d'OLO émises en FRF et en DEM et fongibles en euro, avec la présente ligne, au 1er janvier 1999.

17.1.7 DÉTENTION DES OBLIGATIONS LINÉAIRES

(fin de période, millions d'euros)

	Belgique						Etranger						Total général		
	MFI		Autres institu- tions finan- cières	Administra- tions publi- ques	Autres	Total	Union Européenne hors Belgique				Reste du monde			Total	
	Etablis- sements de crédit	Autres ¹					MUMS		Autres états-membres		Banques	Autre clientèle			
			MFI	Autre clientèle	MFI	Autre clientèle									
1998	64.128		24.028	3.701	14.834	106.691								33.833	140.523
1999	38.181	6.410	28.396	2.172	7.216	82.375	51.228	5.682			18.073	689	75.672	158.047	
2000	39.169	8.169	23.331	2.309	7.123	80.101	53.556	4.549			34.757	193	93.055	173.156	
2001	32.184	2.776	27.634	4.732	5.811	73.137	64.190	5.796	17.324	1.250	22.732	1.298	112.590	185.727	
2002	29.621	2.392	26.478	7.650	2.905	69.046	67.556	5.784	23.014	1.378	28.789	1.788	128.309	197.355	
2003	29.098	2.070	25.068	8.763	3.125	68.124	72.912	4.546	25.022	515	32.329	1.698	137.022	205.146	
2004	28.221	1.844	24.111	8.586	4.282	67.044	77.975	4.333	27.215	199	32.543	805	143.069	210.113	
2005	21.749	1.730	24.267	10.179	7.109	65.034	72.435	2.873	37.293	1.139	34.717	978	149.436	214.469	
2006	26.552	2.255	20.875	9.707	3.192	62.581	75.652	2.469	31.255	1.564	39.383	1.322	151.645	214.225	
2007 ^p	18.070	3.226	16.372	15.618	2.953	56.239	75.605	1.871	29.473	847	55.608	1.261	164.665	220.904	
2006 I	24.564	1.862	24.877	9.399	7.218	67.919	72.076	3.776	35.512	2.410	39.218	1.026	154.018	221.937	
II	26.282	2.116	23.600	9.554	3.295	64.847	75.018	2.897	31.585	1.489	38.817	1.128	150.934	215.781	
III	29.617	2.343	22.482	9.491	3.219	67.152	69.555	2.771	33.783	1.731	36.884	1.251	145.976	213.128	
IV	26.552	2.255	20.875	9.707	3.192	62.581	75.652	2.469	31.255	1.564	39.383	1.322	151.645	214.225	
2007 I	22.367	2.528	17.610	9.124	2.886	54.514	77.503	1.688	33.384	1.558	39.871	1.336	155.339	209.854	
II	18.600	2.521	17.806	12.336	3.420	54.683	79.150	1.811	30.977	1.135	47.654	1.357	162.084	216.767	
III	22.258	2.883	15.492	11.543	3.042	55.218	76.834	1.789	30.776	1.030	56.257	1.460	168.146	223.364	
IV	18.070	3.226	16.372	15.618	2.953	56.239	75.605	1.871	29.473	847	55.608	1.261	164.665	220.904	
2008 I ^p	18.945	3.562	12.877	12.004	3.024	50.412	73.721	1.642	20.982	162	65.003	1.227	162.738	213.150	

N.B.: Sur base du rapport qu'effectuent obligatoirement les établissements qui ont obtenu l'autorisation de tenir des comptes pour les titres de la dette publique (Art. 49 de l'A.R. du 23 janvier 1991 modifié par l'Art. 1 de l'A.R. du 11 juin 2001).

¹ Banque Nationale de Belgique et les organismes de placement collectif monétaires. Jusqu'en décembre 1998 y compris, ces MFI sont comprises dans 'Autres institutions financières'.

Référence bibliographique: Bulletin de la Banque nationale de Belgique, LXVIIe année, numéro 4, avril 1992. Bulletin statistique de la Banque nationale de Belgique, 1999-III, p.13. Bulletin statistique de la Banque nationale de Belgique, 2001-IV, p.21.

17.2 ACTIONS ET AUTRES PARTICIPATIONS

17.2.1 ÉMISSIONS D'ACTIONNAIRES

(millions d'euros)

	Constitutions de sociétés				Augmentations de capital							Réductions de capital				Emissions effectuées par apports en espèces ¹	
	Apports en espèces	Apports en nature	Montant à libérer	Total	Apports en espèces	Apports en nature	Montant à libérer	Conversions de fonds propres	Conversions de dettes	Primes d'émission	Total	Remboursement aux actionnaires	Apurement de pertes	Autres ²	Total	Total ¹	dont: émissions publiques
1998	1.057	6.535	450	8.044	9.054	12.009	922	498	2.407	2.966	27.856	2.482	1.458	n.	n.	13.074	1.053
1999	1.090	3.107	358	4.555	16.016	15.473	1.316	1.271	2.850	2.404	39.330	2.532	1.936	n.	n.	19.510	2.009
2000	1.351	2.932	581	4.864	21.629	30.842	1.438	782	2.104	8.193	64.988	4.537	1.262	n.	n.	31.174	7.033
2001	955	22.431	454	23.841	13.155	32.311	215	1.030	4.051	1.776	52.539	7.208	2.582	n.	n.	15.887	188
2002	717	3.203	284	4.204	12.689	32.438	620	1.197	2.629	1.833	51.406	5.883	2.332	n.	n.	15.240	350
2003	766	8.998	244	10.008	12.206	18.175	846	722	5.429	3.331	40.709	16.070	14.244	10.772	41.086	13.975	352
2004	1.041	1.394	356	2.791	25.065	25.754	3.587	3.660	5.477	6.828	70.371	14.208	2.807	15.146	32.161	27.512	3.559
2005	878	1.563	250	2.691	12.447	17.076	1.424	2.897	3.321	6.863	44.028	9.914	9.052	21.081	40.047	15.090	1.827
2006	5.152	9.911	3.358	18.421	59.984	33.397	1.239	1.139	4.318	17.920	117.997	26.801	3.065	8.514	38.381	72.144	1.329
2007	4.201	3.297	737	8.236	64.850	67.312	3.943	5.689	4.202	38.047	184.044	29.230	4.061	13.712	47.004	81.171	17.691
2007 avril	106	122	51	280	6.084	761	77	408	48	565	7.944	326	45	479	850	6.741	24
mai	149	270	200	619	2.290	3.466	209	119	491	169	6.744	1.314	208	464	1.986	2.529	72
juin	2.125	243	54	2.423	3.022	3.260	43	1.084	202	2.928	10.539	1.238	1.245	641	3.124	7.799	385
juill.	297	189	51	537	5.127	2.152	269	1.979	1.270	2.284	13.082	2.417	148	1.006	3.572	5.725	1.197
août	93	182	20	296	6.005	307	9	127	160	182	6.789	2.435	249	159	2.842	6.273	0
sep.	293	116	21	430	5.006	2.237	49	79	296	1.360	9.026	951	211	190	1.352	6.645	0
oct.	324	321	92	737	6.187	1.628	161	523	335	3.139	11.974	4.695	763	348	5.806	9.450	13.714
nov.	169	346	25	540	2.127	19.327	1.578	88	233	906	24.259	1.991	308	2.140	4.440	3.142	2.128
déc.	209	878	126	1.214	17.547	31.560	780	725	571	17.553	68.735	11.166	561	7.810	19.538	20.209	57
2008 jan.	130	759	39	928	3.659	76.826	11	62	60	4.436	85.053	22.002	91	36.845	58.938	4.366	
fév.	67	1.201	20	1.288	1.105	101	120	440	412	35	2.213	621	210	97	927	1.184	
mars	152	148	21	321	3.091	1.096	24	61	186	2.151	6.610	299	78	646	1.023	3.400	
avril	388	1.078	25	1.492	2.802	873	79	57	195	2.622	6.628	79	29	250	359	3.372	

Sources: BNB, CBFA

N.B.: Y compris les actions émises par les intermédiaires financiers.

¹ Y compris les primes d'émission en espèces.² Cette rubrique comprend essentiellement les réductions de capital à la suite de liquidations, fusions par absorption et scissions partielles.

17.2.2 APPEL PUBLIC AU MARCHÉ PRIMAIRE DES ACTIONS ET AUTRES PARTICIPATIONS

(données semestrielles, millions d'euros)

	1998	1999	2000	2001	2002	2003	2004	2005	2006	2007	
										année	II
Emissions d'actions											
Sociétés belges	1.053	2.009	7.033	188	350	352	3.559	1.828	1.329	17.691	17.098
Sociétés étrangères ¹	97	172	775	62	123	33	91	16	0	0	0
Total	1.150	2.181	7.808	250	473	385	3.650	1.844	1.329	17.691	17.098
Emissions de parts et d'actions d'OPC ²											
Organismes de placement collectif belges	19.943	26.091	33.845	25.529	18.313	20.159	23.125	34.890	39.994	56.512	31.438
Organismes de placement collectif étrangers	10.800	13.139	14.591	11.133	12.394	12.174	12.231	30.030	n.	n.	n.
Total	30.742	39.230	48.435	36.661	30.707	32.333	35.356	64.919	n.	n.	n.
dont Sicav	10.691	12.951	14.457	11.081	12.079	12.142	11.212	26.394	n.	n.	n.

Source: CBFA

¹ Les données chiffrées ne tiennent pas compte de certificats représentatifs de valeurs étrangères.

² Voir aussi tableaux 13.2.3.1 et 14.1.1

17.2.3 ACTIVITÉ BOURSIÈRE

	Valeurs belges					Valeurs étrangères ¹	
	Cours des actions (indices année 1985 = 100) ^{1 2}		Capitalisation boursière des actions à fin de période (millions d'euros) ¹	Capitaux traités: moyenne par séance (milliers d'euros) ^{1 3}	Taux de rendement des actions (p.c.) ^{4 5}	Rapport cours/bénéfice ^{4 6}	Capitaux traités: moyenne par séance (milliers d'euros) ³
	Indice des cours (dividendes non réinvestis)	Indice return (dividendes réinvestis)					
1998	504,7	759,7	208.419,0	202.318,3	1,7	19,5	20.064,5
1999	521,6	797,1	184.508,7	202.146,2	1,7	20,1	18.319,7
2000	470,7	732,8	196.657,8	166.440,9	1,9	17,4	24.783,6
2001	442,1	702,9	186.258,3	169.820,7	2,1	14,6	12.621,0
2002	393,9	640,3	122.454,3	149.451,6	2,6	12,8	9.448,8
2003	334,3	560,3	137.592,5	143.504,8	3,2	12,2	5.011,7
2004	438,2	754,9	200.918,4	217.625,8	2,6	14,2	4.785,6
2005	566,7	999,6	244.574,0	361.199,4	2,5	13,4	6.106,5
2006	703,2	1.268,8	300.454,0	469.441,2	2,3	14,0	12.048,8
2007	799,1	1.472,7	263.718,0	659.201,2	2,4	12,7	10.742,3
2006 juin	645,7	1.170,6	254.036,0	544.623,0	2,5	12,7	11.411,0
juillet	668,7	1.213,1	259.733,0	292.833,0	2,4	13,1	6.640,0
août	696,7	1.265,5	266.302,0	534.403,0	2,4	13,3	7.942,0
septembre	715,5	1.300,8	277.784,0	517.030,0	2,3	13,8	13.581,0
octobre	741,4	1.348,4	282.973,0	455.714,0	2,2	14,0	9.573,0
novembre	754,3	1.371,9	283.398,0	471.401,0	2,2	14,1	9.577,0
décembre	771,3	1.403,3	300.454,0	451.493,0	2,0	15,0	9.755,0
2007 janvier	797,7	1.451,8	304.528,0	480.615,0	2,0	15,2	11.159,0
février	809,9	1.474,2	298.325,0	568.272,0	2,2	14,2	13.540,0
mars	790,1	1.438,2	311.393,0	650.780,0	2,4	12,7	15.135,0
avril	830,3	1.513,6	316.867,0	553.643,0	2,4	13,0	8.009,0
mai	847,7	1.562,2	322.725,0	780.711,0	2,3	13,2	13.318,0
juin	834,8	1.546,2	317.988,0	650.724,0	2,4	13,0	9.904,0
juillet	824,5	1.527,5	274.957,0	586.345,0	2,5	12,4	8.091,0
août	764,6	1.418,7	267.993,0	725.173,0	2,5	12,3	8.166,0
septembre	780,0	1.448,5	260.728,0	701.257,0	2,6	11,9	8.075,0
octobre	803,2	1.492,1	286.828,0	859.063,0	2,5	12,2	7.019,0
novembre	751,1	1.395,4	265.985,0	789.842,0	2,7	11,5	13.875,0
décembre	755,2	1.403,7	263.718,0	512.707,0	2,7	11,4	12.782,0
2008 janvier	708,2	1.316,6	239.891,0	780.845,0	3,1	10,1	11.113,0
février	685,4	1.274,5	241.398,0	637.804,0	3,0	10,4	5.741,0
mars	680,0	1.264,4	238.924,0	640.694,0	3,4	10,7	8.493,0
avril	710,6	1.323,9	246.829,0	553.416,0	3,3	11,2	4.518,0
mai	702,8	1.332,1	234.725,0	554.622,0	3,5	10,7	5.008,0
juin					4,1	9,2	

¹ Source: EURONEXT² Indice moyen de la période.³ Obligations de sociétés et actions.⁴ Source: ING Belgique⁵ Rapport du dernier dividende net payé au cours à la fin du mois.⁶ Rapport de la capitalisation boursière à la fin du mois au bénéfice des sociétés composant l'indice 30 de ING Belgique.

18. Marché monétaire

18.6 ÉMISSION DE CERTIFICATS DE TRÉSORERIE À TROIS MOIS

Date de l'adjudication	Adjudications compétitives							Souscriptions non compétitives (millions d'euros) ¹	Encours des certificats dématérialisés émis depuis le 29 janvier 1991 (en millions d'euros) ²
	Montant offert (millions d'euros)	Taux proposés		Montant adjudugé (millions d'euros)	Taux maximum retenu	Pourcentage adjudugé sur les offres introduites au taux maximum retenu	Taux d'intérêt moyen pondéré de l'adjudication		
		Minimum	Maximum						
2007 31 juillet	1.332,0	4,09	4,15	442,0	4,10	100	4,10	0,0	4.771,0
14 août	1.192,0	4,05	4,11	432,0	4,07	100	4,06	34,0	3.172,0
4 septembre	2.593,0	3,98	4,09	1.655,0	4,01	45	4,00	0,0	4.827,0
11 septembre	2.075,0	3,99	4,08	1.801,0	4,03	32	4,00	0,0	5.217,0
2 octobre	1.947,0	3,92	4,00	405,0	3,93	38	3,92	0,0	5.622,0
9 octobre	1.927,0	3,93	3,98	401,0	3,94	84	3,93	0,0	5.170,0
30 octobre	1.643,0	3,97	4,05	404,0	3,98	38	3,97	0,0	5.574,0
13 novembre	1.950,0	3,97	4,05	404,0	3,98	74	3,97	0,0	5.070,0
4 décembre	1.505,0	3,93	4,02	404,0	3,95	42	3,94	0,0	5.474,0
11 décembre	1.762,0	3,86	4,00	417,0	3,91	9	3,89	0,0	2.435,0
2008 8 janvier	1.847,0	3,95	4,05	427,0	3,96	100	3,95	0,0	2.862,0
15 janvier	2.162,0	3,93	4,00	401,0	3,94	50	3,94	42,0	2.499,0
5 février	1.952,0	3,90	4,00	425,0	3,90	100	3,90	121,0	3.045,0
12 février	1.667,0	3,84	3,90	420,0	3,85	20	3,85	0,0	2.657,0
4 mars	1.922,0	3,86	3,95	462,0	3,87	100	3,86	0,0	3.119,0
11 mars	2.080,0	3,91	4,00	1.140,0	3,93	100	3,92	7,0	3.445,0
1 avril	1.635,0	3,86	3,98	383,0	3,90	15	3,88	0,0	3.828,0
15 avril	2.041,0	3,85	3,95	402,0	3,89	58	3,88	29,0	3.389,0
29 avril	1.357,0	3,95	4,03	442,0	3,97	100	3,96	0,0	3.831,0
13 mai	2.112,0	3,93	4,00	415,0	3,94	41	3,94	50,0	3.330,0
3 juin	1.890,0	4,03	4,10	403,0	4,04	66	4,03	0,0	3.733,0
17 juin	1.790,0	4,25	4,37	420,0	4,26	18	4,25	71,0	2.615,0
1 juillet	3.310,0	4,34	4,42	901,0	4,34	70	4,34	4,0	3.520,0

N.B.: Ce tableau concerne uniquement les certificats dématérialisés qui sont émis depuis le 29 janvier 1991 conformément à l'Arrêté Ministériel du 24 janvier 1991, soit par le biais d'adjudications compétitives, soit lors d'adjudications non compétitives. Lors des adjudications compétitives, les titres sont adjudugés aux taux proposés par les souscripteurs (adjudication "à l'américaine"). Toutes les offres introduites à des taux inférieurs au taux maximum retenu par le Trésor sont acceptées pour leur totalité. Les offres introduites au taux maximum retenu peuvent éventuellement être réduites.

¹ Par le biais des adjudications non compétitives les primary dealers peuvent souscrire, dans certaines limites, des certificats de trésorerie au taux moyen de l'adjudication.

² A la date de paiement.

18.7 ÉMISSION DE CERTIFICATS DE TRÉSORERIE À SIX MOIS

Date de l'adjudication	Adjudications compétitives							Souscriptions non compétitives (millions d'euros) ¹	Encours des certificats dématérialisés émis depuis le 29 janvier 1991 (en millions d'euros) ²
	Montant offert (millions d'euros)	Taux proposés		Montant adjugé (millions d'euros)	Taux maximum retenu	Pourcentage adjugé sur les offres introduites au taux maximum retenu	Taux d'intérêt moyen pondéré de l'adjudication		
		Minimum	Maximum						
2007 31 juillet	2.341,0	4,17	4,22	1.231,0	4,18	100	4,18	0,0	10.161,0
4 septembre	3.196,0	4,02	4,10	1.288,0	4,06	43	4,05	25,0	9.661,0
2 octobre	3.106,0	3,97	4,05	1.205,0	3,99	48	3,98	101,0	8.763,0
30 octobre	2.451,0	4,00	4,08	1.202,0	4,02	62	4,01	0,0	8.513,0
4 décembre	2.485,0	3,97	4,04	1.208,0	3,99	38	3,98	0,0	7.717,0
2008 8 janvier	3.680,0	3,98	4,05	1.210,0	4,00	32	3,99	31,0	7.501,0
5 février	4.515,0	3,85	3,95	1.307,0	3,86	42	3,86	186,0	7.763,0
4 mars	3.431,0	3,83	3,92	1.316,0	3,84	29	3,84	0,0	7.766,0
1 avril	2.925,0	3,92	3,99	1.301,0	3,94	64	3,93	0,0	7.761,0
29 avril	3.315,0	3,98	4,07	1.302,0	4,00	59	3,99	2,0	7.863,0
3 juin	3.380,0	4,10	4,20	1.302,0	4,12	52	4,11	141,0	8.098,0
1 juillet	3.860,0	4,43	4,54	1.800,0	4,44	100	4,44		8.657,0

N.B.: Ce tableau concerne uniquement les certificats dématérialisés qui sont émis depuis le 29 janvier 1991 conformément à l'Arrêté Ministériel du 24 janvier 1991, soit par le biais d'adjudications compétitives, soit lors d'adjudications non compétitives. Lors des adjudications compétitives, les titres sont adjugés aux taux proposés par les souscripteurs (adjudication "à l'américaine"). Toutes les offres introduites à des taux inférieurs au taux maximum retenu par le Trésor sont acceptées pour leur totalité. Les offres introduites au taux maximum retenu peuvent éventuellement être réduites.

¹ Par le biais des adjudications non compétitives les primary dealers peuvent souscrire, dans certaines limites, des certificats de trésorerie au taux moyen de l'adjudication.

² A la date de paiement.

18.8 ÉMISSION DE CERTIFICATS DE TRÉSORERIE À DOUZE MOIS

Date de l'adjudication	Adjudications compétitives							Souscriptions non compétitives (millions d'euros) ¹	Encours des certificats dématérialisés émis depuis le 29 janvier 1991 (en millions d'euros) ²
	Montant offert (millions d'euros)	Taux proposés		Montant adjugé (millions d'euros)	Taux maximum retenu	Pourcentage adjugé sur les offres introduites au taux maximum retenu	Taux d'intérêt moyen pondéré de l'adjudication		
		Minimum	Maximum						
2007 10 juillet	4.410,0	4,41	4,45	1.806,0	4,42	63	4,41	356,0	22.578,0
14 août	3.115,0	4,25	4,30	1.850,0	4,27	2	4,26	436,0	22.858,0
11 septembre	1.975,0	3,99	4,08	1.770,0	4,05	90	4,03	0,0	22.361,0
9 octobre	3.465,0	4,02	4,10	1.805,0	4,03	79	4,03	0,0	22.612,0
13 novembre	2.760,0	4,15	4,08	1.605,0	4,04	76	4,03	0,0	22.608,0
11 décembre	3.198,0	4,10	4,20	1.602,0	4,12	74	4,11	151,0	22.757,0
2008 15 janvier	5.895,0	3,91	4,01	1.811,0	3,93	25	3,92	423,0	23.316,0
12 février	4.730,0	3,44	3,55	1.705,0	3,46	54	3,45	0,0	23.194,0
11 mars	3.285,0	3,63	3,70	1.685,0	3,64	100	3,63	0,0	22.679,0
15 avril	4.515,0	3,87	4,00	1.707,0	3,90	58	3,89	0,0	22.436,0
13 mai	5.695,0	4,00	4,10	1.704,0	4,02	43	4,01	0,0	22.271,0
17 juin	4.045,0	4,66	4,77	1.702,0	4,68	91	4,66	296,0	22.414,0

N.B.: Ce tableau concerne uniquement les certificats dématérialisés qui sont émis depuis le 29 janvier 1991 conformément à l'Arrêté Ministériel du 24 janvier 1991, soit par le biais d'adjudications compétitives, soit lors d'adjudications non compétitives. Lors des adjudications compétitives, les titres sont adjugés aux taux proposés par les souscripteurs (adjudication "à l'américaine"). Toutes les offres introduites à des taux inférieurs au taux maximum retenu par le Trésor sont acceptées pour leur totalité. Les offres introduites au taux maximum retenu peuvent éventuellement être réduites.

¹ Par le biais des adjudications non compétitives les primary dealers peuvent souscrire, dans certaines limites, des certificats de trésorerie au taux moyen de l'adjudication.

² A la date de paiement.

18.10 TRANSACTIONS SUR LE MARCHÉ SECONDAIRE DES TITRES DÉMATÉRIALISÉS ENREGISTRÉS PAR LE SYSTÈME DE CLEARING DE LA BANQUE NATIONALE DE BELGIQUE

(moyennes par période des données journalières)

	Certificats de trésorerie		Obligations linéaires ¹		Billets de trésorerie et certificats de dépôt		Total	
	Nombre de transactions	Montant (millions d'euros)	Nombre de transactions	Montant (millions d'euros)	Nombre de transactions	Montant (millions d'euros)	Nombre de transactions	Montant (millions d'euros)
	(1)	(2)	(3)	(4)	(5)	(6)	(7) = (1) + (3) + (5)	(8) = (2) + (4) + (6)
1998	107	1.715	340	8.272	48	585	495	10.573
1999	84	1.784	287	6.831	50	363	421	8.978
2000	61	1.490	327	7.738	71	504	459	9.731
2001	77	1.720	444	9.201	77	508	598	11.428
2002	82	1.897	553	9.435	82	526	718	11.858
2003	90	2.725	583	11.507	89	448	762	14.680
2004	87	2.657	501	10.429	91	417	680	13.503
2005	110	2.711	469	11.189	84	428	664	14.328
2006	115	3.239	516	13.210	80	605	711	17.047
2007	115	3.037	542	14.358	85	675	741	18.070
2007 juin	115	2.410	561	11.774	92	1.942	768	16.131
juillet	113	3.262	542	13.983	86	578	742	17.823
août	123	2.897	538	16.278	85	619	746	19.794
septembre	109	2.526	637	18.187	90	569	836	21.282
octobre	99	3.982	572	14.596	75	603	746	19.181
novembre	120	4.097	522	13.380	65	492	707	17.969
décembre	115	3.403	546	13.566	74	578	735	17.547
2008 janvier	105	3.362	570	14.849	87	603	762	18.814
février	90	2.708	575	15.871	87	611	752	19.190
mars	95	3.129	561	17.081	98	678	753	20.888
avril	105	3.550	543	16.604	102	671	750	20.825
mai	91	2.696	492	16.237	108	733	691	19.666
juin	89	2.885	509	15.348	100	622	698	18.855

N.B.: A l'exclusion des opérations d'open-market de la Banque nationale de Belgique.

¹ Y compris, à partir du 19 octobre 1992, les transactions en "manteaux" et "coupons" des obligations linéaires démembrées.

18.11 DÉTENTION DES CERTIFICATS DE TRÉSORERIE DÉMATÉRIALISÉS

(fin de période, millions d'euros)

	Belgique					Etranger						Total général		
	MFI		Autres institu- tions finan- cières	Administra- tions publi- ques	Autres	Total	Union Européenne hors Belgique				Reste du monde		Total	
	Etablis- sements de crédit	Autres ¹					MUMS		Autres états-membres		Banques			Autre clientèle
			MFI	Autre clientèle	MFI	Autre clientèle								
1998	14.509		1.269	2.533	1.815	20.126							16.527	36.654
1999	10.594	476	386	2.661	2.117	16.234	9.745	70			3.267	341	13.423	29.657
2000	9.119	274	1.651	1.753	938	13.735	7.700	97			4.938	7	12.742	26.477
2001	6.643	399	412	4.745	837	13.036	7.568	184	1.920	389	4.651	7	14.719	27.755
2002	6.216	270	281	6.384	618	13.769	7.450	151	2.681	165	3.467	23	13.937	27.706
2003	1.849	69	1.385	5.862	321	9.485	10.140	175	2.332	1	4.501	10	17.158	26.643
2004	2.746	110	1.228	3.677	497	8.258	9.954	548	3.350	16	4.379	5	18.253	26.511
2005	1.714	447	753	3.915	460	7.289	8.510	97	2.330	542	8.617	9	20.106	27.395
2006	4.144	560	253	2.158	595	7.710	8.089	117	2.533	88	9.172	5	20.004	27.714
2007	1.549	243	225	3.904	313	6.234	9.085	120	2.843	17	13.175	5	25.245	31.479
2006 I	2.109	624	554	1.697	639	5.623	7.429	230	3.147	151	11.401	5	22.364	27.987
II	3.869	486	527	961	362	6.205	7.589	155	3.023	269	11.270	44	22.350	28.555
III	2.818	370	339	1.821	571	5.920	8.522	305	3.464	662	12.540	6	25.500	31.420
IV	4.144	560	253	2.158	595	7.710	8.089	117	2.533	88	9.172	5	20.004	27.714
2007 I	3.129	696	420	2.158	692	7.095	10.405	127	3.559	114	13.197	26	27.429	34.524
II	2.851	532	313	1.895	614	6.205	9.785	187	3.881	88	16.279	28	30.248	36.453
III	3.331	243	243	1.180	642	5.639	9.708	212	4.717	96	14.621	42	29.396	35.035
IV	1.549	243	225	3.904	313	6.234	9.085	120	2.843	17	13.175	5	25.245	31.479
2008 I ^p	3.709	257	405	551	538	5.460	10.207	78	4.165	0	12.663	11	27.124	32.584

N.B.: Sur base du rapport qu'effectuent obligatoirement les établissements qui ont obtenu l'autorisation de tenir des comptes pour les titres de la dette publique (Art. 49 de l'A.R. du 23 janvier 1991 modifié par l'Art. 1 de l'A.R. du 11 juin 2001).

¹ Banque nationale de Belgique et les organismes de placement collectif monétaires. Jusqu'en décembre 1998 y compris, ces MFI sont comprises dans 'Autres institutions financières'.

Référence bibliographique: Bulletin de la Banque nationale de Belgique, LXVI^e année, numéro 6, juin 1991. Bulletin statistique de la Banque nationale de Belgique, 1999-III, p.13. Bulletin statistique de la Banque nationale de Belgique, 2001-IV, p.21.

18.12 DÉTENTION DES BILLETS DE TRÉSORERIE ET DES CERTIFICATS DE DÉPÔT DÉMATÉRIALISÉS ÉMIS EN EURO

18.12.1 DÉTENTION DES BILLETS DE TRÉSORERIE DÉMATÉRIALISÉS ÉMIS EN EURO

(fin de période, millions d'euros)

	Belgique						Etranger						Total	
	MFI		Autres institu- tions finan- cières	Administra- tions publi- ques	Autres	Total	Union Européenne hors Belgique				Reste du monde			Total
	Etablis- sements de crédit	Autres ¹					MUMS		Autres états-membres		Banques	Autre clientèle		
			MFI	Autre clientèle	MFI	Autre clientèle								
2003	1.593	159	1.665	3.116	1.528	8.061	7.331	1.110	1.051	10	1.951	154	11.607	19.668
2004	1.699	223	1.525	2.838	1.639	7.925	5.974	2.704	1.581	5	2.536	15	12.815	20.740
2005	2.028	202	1.902	1.877	1.503	7.512	5.194	2.904	1.286	0	3.299	13	12.696	20.208
2006	2.086	381	2.511	1.961	1.388	8.327	7.336	1.139	533	22	3.401	9	12.440	20.767
2007	2.463	642	2.293	2.308	2.212	9.918	8.436	1.570	341	1	2.763	59	13.170	23.088
2006 I	2.217	265	1.971	1.909	1.773	8.135	5.023	3.450	1.274	0	3.245	19	13.011	21.146
II	2.504	201	2.118	2.072	1.833	8.728	6.241	2.346	968	76	3.321	16	12.968	21.696
III	2.257	272	2.309	2.009	1.880	8.727	5.938	2.728	703	4	2.712	12	12.097	20.824
IV	2.086	381	2.511	1.961	1.388	8.327	7.336	1.139	533	22	3.401	9	12.440	20.767
2007 I	1.970	459	2.031	1.808	1.781	8.049	7.835	1.098	182	29	5.450	49	14.643	22.692
II	2.032	452	2.051	1.987	1.812	8.334	6.604	1.122	233	63	5.281	14	13.317	21.651
III	2.181	463	2.151	2.260	2.394	9.449	8.794	1.253	341	68	2.803	1	13.260	22.709
IV	2.463	642	2.293	2.308	2.212	9.918	8.436	1.570	341	1	2.763	59	13.170	23.088
2008 I	2.436	789	2.508	2.120	3.045	10.897	8.625	1.354	1.105	31	2.719	119	13.953	24.850

N.B.: Sur base du relevé statistique que les institutions agréées comme teneurs de compte pour les billets de trésorerie et certificats de dépôt dématérialisés doivent communiquer à la Banque Nationale de Belgique (Art. 8 de l'A.R. du 14 octobre 1991 modifié par l'Art. 1 de l'A.R. du 11 juin 2001).

¹ Banque Nationale de Belgique et les organismes de placement collectif monétaires. Jusqu'en décembre 1998 y compris, ces MFI sont comprises dans 'Autres institutions financières'.

Référence bibliographique: Bulletin statistique de la Banque nationale de Belgique, 2001-IV, p.21.

18.12.2 DÉTENTION DES CERTIFICATS DE DÉPÔT DÉMATÉRIALISÉS ÉMIS EN EURO

	Belgique					Etranger							Total	
	MFI		Autres institu- tions finan- cières	Administra- tions publi- ques	Autres	Total	Union Européenne hors Belgique				Reste du monde			Total
	Etablis- sements de crédit	Autres ¹					MUMS		Autres états-membres	Banques	Autre clientèle			
			MFI	Autre clientèle	MFI	Autre clientèle								
2003	1.735	2	102	9	263	2.111	418	764	33	0	221	0	1.436	3.547
2004	1.705	0	398	31	366	2.499	1.009	639	502	0	520	0	2.669	5.168
2005	956	0	126	47	517	1.646	236	836	24	0	1.133	0	2.230	3.876
2006	683	0	145	43	286	1.157	667	456	8	0	494	3	1.628	2.785
2007	686	15	111	23	178	1.013	1.277	2.672	66	0	510	0	4.525	5.538
2006 I	712	0	117	49	380	1.257	670	470	53	0	750	0	1.943	3.200
II	728	0	96	45	444	1.313	303	724	45	0	991	0	2.063	3.376
III	721	0	101	44	265	1.131	443	746	45	0	935	0	2.169	3.300
IV	683	0	145	43	286	1.157	667	456	8	0	494	3	1.628	2.785
2007 I	705	0	121	42	350	1.218	1.791	836	171	8	995	8	3.809	5.027
II	1.177	0	115	37	301	1.631	1.014	1.552	37	0	857	3	3.462	5.093
III	736	1	125	36	352	1.250	1.568	2.695	74	0	925	0	5.262	6.512
IV	686	15	111	23	178	1.013	1.277	2.672	66	0	510	0	4.525	5.538
2008 I	848	10	62	29	273	1.222	2.257	4.228	287	1	1.067	6	7.846	9.068

N.B.: Sur base du relevé statistique que les institutions agréées comme teneurs de compte pour les billets de trésorerie et certificats de dépôt dématérialisés doivent communiquer à la Banque Nationale de Belgique (Art. 8 de l'A.R. du 14 octobre 1991 modifié par l'Art. 1 de l'A.R. du 11 juin 2001).

¹ Banque Nationale de Belgique et les organismes de placement collectif monétaires. Jusqu'en décembre 1998 y compris, ces MFI sont comprises dans 'Autres institutions financières'.

Référence bibliographique: Bulletin statistique de la Banque nationale de Belgique, 2001-IV, p.21.

18.13 DÉTENTION DES BILLETS DE TRÉSORERIE ET DES CERTIFICATS DE DÉPÔT DÉMATÉRIALISÉS ÉMIS EN DEVISES AUTRES QUE L'EURO

18.13.1 DÉTENTION DES BILLETS DE TRÉSORERIE DÉMATÉRIALISÉS ÉMIS EN DEVISES AUTRES QUE L'EURO

(fin de période, millions d'euros)

	Belgique						Etranger						Total	
	MFI		Autres institu- tions finan- cières	Administra- tions publi- ques	Autres	Total	Union Européenne hors Belgique				Reste du monde			Total
	Etablis- sements de crédit	Autres ¹					MUMS		Autres états-membres		Banques	Autre clientèle		
			MFI	Autre clientèle	MFI	Autre clientèle								
2003	67	0	2	0	357	426	1.748	75	1.730	0	2.208	0	5.761	6.187
2004	55	0	0	0	30	85	907	0	1.473	0	1.691	0	4.071	4.156
2005	18	0	0	0	0	18	681	42	798	0	815	0	2.336	2.354
2006	9	0	0	0	0	9	314	0	795	0	1.269	1	2.379	2.388
2007	9	0	3	0	0	12	852	0	41	0	1.944	4	2.841	2.853
2006 I	17	0	0	0	0	17	723	41	1.414	0	1.276	0	3.454	3.471
II	68	0	1	0	6	75	632	49	1.079	0	1.643	0	3.403	3.478
III	57	0	0	0	3	60	622	39	1.091	0	1.648	0	3.401	3.461
IV	9	0	0	0	0	9	314	0	795	0	1.269	1	2.379	2.388
2007 I	17	0	0	225	15	257	524	0	786	0	3.439	0	4.749	5.006
II	12	0	0	0	52	64	1.271	5	264	35	3.200	2	4.778	4.842
III	9	0	3	0	0	12	1.211	0	565	0	3.032	6	4.814	4.826
IV	9	0	3	0	0	12	852	0	41	0	1.944	4	2.841	2.853
2008 I	10	0	3	0	16	29	1.097	0	1.502	0	6.468	0	6.067	6.096

N.B.: Sur base du relevé statistique que les institutions agréées comme teneurs de compte pour les billets de trésorerie et certificats de dépôt dématérialisés doivent communiquer à la Banque Nationale de Belgique (Art. 8 de l'A.R. du 14 octobre 1991 modifié par l'Art. 1 de l'A.R. du 11 juin 2001).

¹ Banque Nationale de Belgique et les organismes de placement collectif monétaires. Jusqu'en décembre 1998 y compris, ces MFI sont comprises dans 'Autres institutions financières'.

Référence bibliographique: Bulletin statistique de la Banque nationale de Belgique, 2001-IV, p.21.

18.13.2 DÉTENTION DES CERTIFICATS DE DÉPÔT DÉMATÉRIALISÉS ÉMIS EN DEVISES AUTRES QUE L'EURO

(fin de période, millions d'euros)

	Belgique						Etranger						Total	
	MFI		Autres institu- tions finan- cières	Administra- tions publi- ques	Autres	Total	Union Européenne hors Belgique				Reste du monde			Total
	Etablis- sements de crédit	Autres ¹					MUMS		Autres états-membres		Banques	Autre clientèle		
			MFI	Autre clientèle	MFI	Autre clientèle								
2003	44	0	1	0	0	45	441	0	537	0	2.424	12	3.414	3.459
2004	78	0	0	0	0	78	616	0	308	0	1.941	40	2.905	2.983
2005	9	0	0	0	0	9	800	0	470	0	927	47	2.244	2.253
2006	9	0	0	0	0	9	570	0	390	0	545	32	1.537	1.546
2007	11	0	0	0	3	14	173	0	4	0	275	40	491	505
2006 I	3	0	0	0	0	3	1.155	0	113	0	508	46	1.822	1.825
II	36	0	0	0	0	36	981	0	29	0	343	45	1.398	1.434
III	54	0	0	0	0	54	1.191	0	53	0	558	45	1.847	1.901
IV	9	0	0	0	0	9	570	0	390	0	545	32	1.537	1.546
2007 I	7	0	0	0	0	7	262	0	2	0	238	13	515	522
II	2	0	0	0	0	2	258	0	18	0	458	13	747	749
III	155	0	0	0	2	157	219	0	15	0	451	13	698	855
IV	11	0	0	0	3	14	173	0	4	0	275	40	491	505
2008 I	3	0	0	0	0	3	452	0	271	0	1.080	13	1.815	1.818

N.B.: Sur base du relevé statistique que les institutions agréées comme teneurs de compte pour les billets de trésorerie et certificats de dépôt dématérialisés doivent communiquer à la Banque Nationale de Belgique (Art. 8 de l'A.R. du 14 octobre 1991 modifié par l'Art. 1 de l'A.R. du 11 juin 2001).

¹ Banque Nationale de Belgique et les organismes de placement collectif monétaires. Jusqu'en décembre 1998 y compris, ces MFI sont comprises dans 'Autres institutions financières'.

Référence bibliographique: Bulletin statistique de la Banque nationale de Belgique, 2001-IV, p.21.

19. Taux d'intérêt

19.1 TAUX OFFICIELS

19.1.2 PRINCIPAUX TAUX DE LA POLITIQUE MONÉTAIRE DE L'EUROSYSTEME

(pourcentages annuels, dates de changement)

	Taux des principales opérations de refinancement ¹	Taux des opérations de refinancement à plus long terme ²	Taux des avances marginales	Taux des dépôts
<i>p.m.</i> 2007 22 décembre	-	4,56	5,00	3,00
28 décembre	4,27	-	5,00	3,00
2008 3 janvier	4,21	-	5,00	3,00
8 janvier	4,22	-	5,00	3,00
15 janvier	4,21	-	5,00	3,00
22 janvier	4,19	-	5,00	3,00
29 janvier	4,20	-	5,00	3,00
30 janvier	-	4,33	5,00	3,00
12 février	4,18	-	5,00	3,00
19 février	4,15	-	5,00	3,00
20 février	-	4,26	5,00	3,00
27 février	-	4,23	5,00	3,00
4 mars	4,14	-	5,00	3,00
11 mars	4,16	-	5,00	3,00
12 mars	-	4,40	5,00	3,00
18 mars	4,20	-	5,00	3,00
25 mars	4,28	-	5,00	3,00
26 mars	-	4,53	5,00	3,00
1 avril	4,25	-	5,00	3,00
2 avril	-	4,61	5,00	3,00
8 avril	4,24	-	5,00	3,00
15 avril	4,26	-	5,00	3,00
22 avril	4,25	-	5,00	3,00
29 avril	4,29	-	5,00	3,00
30 avril	-	4,75	5,00	3,00
13 mai	4,26	-	5,00	3,00
20 mai	4,22	-	5,00	3,00
21 mai	-	4,68	5,00	3,00
27 mai	4,23	-	5,00	3,00
28 mai	-	4,62	5,00	3,00
3 juin	4,22	-	5,00	3,00
10 juin	4,18	-	5,00	3,00
11 juin	-	4,72	5,00	3,00
17 juin	4,13	-	5,00	3,00
24 juin	4,25	-	5,00	3,00
25 juin	-	4,67	5,00	3,00
1 juillet	4,15	-	5,00	3,00
9 juillet	-	-	5,25	3,25

¹ Il s'agit des taux des adjudications hebdomadaires à 2 semaines. Pour les appels d'offres à taux variable, il s'agit du taux moyen pondéré. Les dates mentionnées correspondent aux dates des adjudications.

² Il s'agit des taux des adjudications mensuelles à 3 mois. Les dates mentionnées correspondent aux dates des adjudications.

Référence bibliographique: Bulletin statistique de la Banque nationale de Belgique, 1999-1, p. 29.

19.2 TAUX DE RÉFÉRENCE SUR LE MARCHÉ SECONDAIRE DES CERTIFICATS DE TRÉSORERIE ÉMIS PAR L'ÉTAT BELGE

(pourcentages annuels, moyennes journalières)

	1 mois	2 mois	3 mois	4 mois ¹	6 mois	12 mois
1998	3,50	3,52	3,55	3,56	3,58	3,69
1999	2,72	2,75	2,78	2,82	2,87	3,03
2000	4,01	4,13	4,24	4,30	4,41	4,65
2001	4,17	4,17	4,15	4,11	4,05	3,98
2002	3,17	3,20	3,21	3,22	3,24	3,36
2003	2,23	2,23	2,22	2,21	2,19	2,21
2004	1,97	1,99	2,01	2,02	2,03	2,16
2005	2,02	2,05	2,07	2,09	2,11	2,22
2006	2,72	2,81	2,90	2,97	3,05	3,27
2007	3,80	3,84	3,89	3,92	3,97	4,10
2007 juin	3,97	3,99	4,01	4,04	4,11	4,33
juillet	3,98	3,99	4,05	4,10	4,16	4,38
août	3,92	3,98	4,03	4,05	4,12	4,19
septembre	3,87	3,90	3,98	3,98	4,00	4,06
octobre	3,85	3,93	3,94	3,96	3,98	4,06
novembre	3,95	3,90	3,98	3,99	3,98	4,02
décembre	3,83	3,82	3,86	3,94	4,01	4,08
2008 janvier	3,84	3,90	3,92	3,89	3,89	3,84
février	3,87	3,88	3,88	3,85	3,77	3,60
mars	3,86	3,87	3,87	3,89	3,82	3,69
avril	3,85	3,86	3,88	3,93	3,94	3,95
mai	3,93	3,94	3,97	3,98	4,02	4,11
juin	4,06	4,14	4,18	4,23	4,31	4,52

¹ Les certificats de dépôt émis par la Banque Nationale de Belgique portent un intérêt dont le taux est adapté, selon la série, tous les 2 ou 4 mois, en référence aux taux indicatifs des certificats de trésorerie sur le marché secondaire. En conséquence, le taux des certificats de trésorerie dont la durée restant à courir jusqu'à l'échéance est la plus proche de 120 jours calendrier figure désormais parmi les taux de référence des certificats de trésorerie secondaire.

Référence bibliographique: Bulletin de la Banque nationale de Belgique, LXVI^e année, numéro 5, mai 1991.

19.3 EONIA ET EURIBOR

(pourcentages annuels, données journalières, moyennes journalières)

	EONIA ¹	EURIBOR ²												
		1 semaine	1 mois	2 mois	3 mois	4 mois	5 mois	6 mois	7 mois	8 mois	9 mois	10 mois	11 mois	12 mois
2004	2,05	2,071	2,081	2,094	2,107	2,121	2,134	2,149	2,165	2,183	2,203	2,226	2,249	2,275
2005	2,09	2,122	2,143	2,164	2,184	2,203	2,219	2,235	2,250	2,265	2,281	2,298	2,315	2,333
2006	2,83	2,881	2,940	3,013	3,078	3,134	3,184	3,234	3,274	3,313	3,349	3,379	3,408	3,436
2007	3,87	3,962	4,080	4,195	4,278	4,304	4,328	4,352	4,371	4,389	4,407	4,422	4,436	4,450
2007 juin	3,96	4,042	4,098	4,118	4,148	4,201	4,244	4,283	4,330	4,367	4,403	4,441	4,475	4,505
juill.	4,06	4,084	4,105	4,140	4,216	4,266	4,304	4,359	4,396	4,430	4,470	4,502	4,533	4,564
août	4,05	4,141	4,308	4,436	4,544	4,562	4,578	4,594	4,606	4,618	4,631	4,643	4,654	4,666
sep.	4,03	4,224	4,434	4,572	4,742	4,754	4,752	4,751	4,745	4,739	4,733	4,729	4,727	4,724
oct.	3,94	4,100	4,236	4,430	4,687	4,675	4,669	4,663	4,658	4,654	4,651	4,649	4,648	4,647
nov.	4,02	4,120	4,216	4,633	4,639	4,635	4,632	4,630	4,624	4,620	4,615	4,612	4,608	4,607
déc.	3,88	4,164	4,711	4,807	4,848	4,840	4,829	4,819	4,812	4,805	4,800	4,797	4,793	4,793
2008 jan.	4,02	4,134	4,197	4,351	4,482	4,493	4,498	4,501	4,500	4,499	4,498	4,498	4,497	4,498
fév.	4,03	4,120	4,182	4,279	4,362	4,361	4,358	4,356	4,354	4,352	4,350	4,349	4,348	4,349
mars	4,09	4,191	4,305	4,429	4,596	4,593	4,593	4,593	4,591	4,590	4,590	4,589	4,589	4,590
avril	3,99	4,236	4,369	4,575	4,783	4,787	4,791	4,795	4,799	4,803	4,809	4,812	4,816	4,820
mai	4,01	4,221	4,387	4,678	4,857	4,872	4,884	4,897	4,913	4,928	4,945	4,960	4,975	4,994
juin	4,01	4,203	4,472	4,738	4,941	4,986	5,036	5,088	5,139	5,184	5,230	5,275	5,317	5,361
2008 2 juin	4,04	4,209	4,464	4,690	4,865	4,888	4,908	4,928	4,958	4,983	5,014	5,043	5,069	5,097
3 juin	4,04	4,205	4,462	4,690	4,864	4,887	4,908	4,928	4,956	4,980	5,012	5,040	5,065	5,093
4 juin	4,00	4,176	4,460	4,688	4,864	4,890	4,911	4,934	4,963	4,990	5,024	5,052	5,081	5,107
5 juin	3,98	4,165	4,458	4,690	4,866	4,895	4,920	4,938	4,973	5,003	5,036	5,067	5,095	5,125
6 juin	3,96	4,159	4,479	4,756	4,967	5,000	5,059	5,113	5,178	5,230	5,282	5,329	5,368	5,418
9 juin	3,98	4,173	4,475	4,750	4,961	5,005	5,066	5,120	5,182	5,240	5,293	5,337	5,382	5,429
10 juin	4,18	4,186	4,475	4,751	4,960	5,013	5,071	5,124	5,191	5,244	5,293	5,337	5,385	5,432
11 juin	4,04	4,147	4,472	4,749	4,959	5,008	5,065	5,120	5,177	5,228	5,279	5,327	5,373	5,417
12 juin	4,04	4,141	4,474	4,750	4,958	5,015	5,074	5,129	5,185	5,237	5,285	5,333	5,382	5,425
13 juin	4,02	4,125	4,471	4,752	4,961	5,023	5,077	5,132	5,192	5,246	5,294	5,344	5,393	5,439
16 juin	4,03	4,132	4,473	4,751	4,960	5,014	5,068	5,126	5,188	5,243	5,292	5,345	5,391	5,436
17 juin	4,02	4,134	4,485	4,752	4,961	5,011	5,068	5,127	5,188	5,241	5,290	5,340	5,388	5,434
18 juin	4,01	4,131	4,487	4,752	4,962	5,012	5,069	5,126	5,182	5,234	5,282	5,333	5,378	5,427
19 juin	4,00	4,121	4,494	4,755	4,961	5,013	5,070	5,127	5,185	5,233	5,282	5,333	5,382	5,430
20 juin	3,99	4,428	4,489	4,753	4,959	5,012	5,070	5,126	5,184	5,232	5,281	5,331	5,379	5,429
23 juin	4,00	4,415	4,489	4,750	4,958	5,011	5,067	5,126	5,179	5,227	5,274	5,324	5,370	5,419
24 juin	3,99	4,377	4,489	4,749	4,958	5,011	5,069	5,127	5,178	5,229	5,278	5,328	5,373	5,422
25 juin	3,96	4,313	4,482	4,750	4,958	5,004	5,063	5,125	5,175	5,225	5,273	5,323	5,368	5,418
26 juin	3,89	4,256	4,467	4,748	4,955	5,002	5,059	5,121	5,170	5,217	5,266	5,316	5,359	5,408
27 juin	3,71	4,134	4,435	4,733	4,947	4,996	5,052	5,128	5,163	5,200	5,248	5,292	5,334	5,382
30 juin	4,27	4,139	4,440	4,733	4,947	4,996	5,052	5,130	5,165	5,202	5,249	5,298	5,341	5,390

¹ EONIA est l'acronyme de Euro OverNight Index Average. Il s'agit d'une moyenne pondérée des taux des emprunts à découvert au jour le jour ("overnight") basée sur un panel de 57 banques recouvrant la zone euro et calculé par la BCE à 19 heures (heure de Bruxelles).

² EURIBOR est l'acronyme pour EURO Inter Bank Offered Rate. Il s'agit d'une moyenne non pondérée, mais corrigée des valeurs extrêmes, des taux offerts ("prime rate") par un panel de 57 banques recouvrant la zone euro et calculé à 11 heures (heure de Bruxelles).

Référence bibliographique: Bulletin statistique de la Banque nationale de Belgique, 1999-1, p. 29-30.

19.4 MFI INTEREST RATES (MIR)

19.4.1 TAUX D'INTÉRÊT SUR LES NOUVEAUX CONTRATS EN EUR

19.4.1.1 TAUX D'INTÉRÊT SUR LES DÉPÔTS EN EUR DES MÉNAGES - NOUVEAUX CONTRATS

	A vue	A terme			Remboursables avec préavis d'une durée inférieure à 3 mois
		d'une durée inférieure à 1 an	d'une durée supérieure à 1 an et inférieure à 2 ans	d'une durée supérieure à 2 ans	
2007 mai	1,20	3,64	3,78	3,83	1,58
juin	1,20	3,96	4,21	4,27	1,61
juillet	1,21	4,05	4,37	4,36	1,67
août	1,25	3,97	4,20	4,36	1,74
septembre	1,23	4,03	4,11	4,34	1,75
octobre	1,20	4,04	4,12	4,29	1,76
novembre	1,18	4,00	3,99	4,21	1,76
décembre	1,16	4,21	4,18	4,25	1,76
2008 janvier	1,12	4,07	4,01	4,29	1,77
février	1,11	4,02	3,86	4,12	1,78
mars	1,10	4,08	3,80	3,91	1,78
avril	1,08	4,18	3,98	3,94	1,79
mai	1,01	4,21	4,24	4,11	1,82

N.B.: - "durée inférieure" signifie "durée inférieure ou égale".

- Les données plus détaillées sont consultables sur le site <http://www.mfiir.be>.

19.4.1.2 TAUX D'INTÉRÊT SUR LES DÉPÔTS EN EUR DES SOCIÉTÉS NON FINANCIÈRES - NOUVEAUX CONTRATS

	A vue	A terme d'une durée inférieure à 1 an
2007 mai	1,89	3,60
juin	1,86	3,91
juillet	1,87	4,01
août	2,15	3,99
septembre	2,13	3,97
octobre	2,16	3,99
novembre	2,24	4,00
décembre	1,96	4,02
2008 janvier	2,08	4,02
février	2,04	4,01
mars	2,07	4,08
avril	2,16	4,11
mai	2,20	4,10

N.B.: - "durée inférieure" signifie "durée inférieure ou égale".

- Les données plus détaillées sont consultables sur le site <http://www.mfiir.be>.

19.4.1.3 TAUX D'INTÉRÊT SUR LES CRÉDITS EN EUR DES MÉNAGES - NOUVEAUX CONTRATS

	2007								2008				
	mai	juin	juillet	août	septembre	octobre	novembre	décembre	janvier	février	mars	avril	mai
Découvert bancaire	10,39	10,60	10,66	10,74	10,72	10,84	10,95	11,09	11,19	11,21	11,16	11,17	11,11
A la consommation													
Taux variable et fixation initiale du taux d'une durée inférieure à 1 an	6,97	6,95	7,13	7,46	6,74	7,10	7,16	6,98	6,98	6,38	7,23	7,12	6,48
Fixation initiale du taux d'une durée supérieure à 1 an et inférieure à 5 ans	7,31	7,56	7,73	7,63	7,69	7,65	7,70	7,52	7,35	7,11	7,39	7,49	7,44
Fixation initiale du taux d'une durée supérieure à 5 ans	8,77	8,85	9,84	10,04	10,27	10,54	10,10	9,99	10,22	10,14	10,62	10,26	10,00
Taux annuel effectif global	7,83	8,04	8,55	8,59	8,70	8,85	8,67	8,48	8,43	8,20	8,73	8,56	8,45
Immobiliers													
Taux variable et fixation initiale du taux d'une durée inférieure à 1 an	4,86	4,87	5,01	5,03	5,13	5,18	5,21	5,26	5,25	5,20	5,16	5,19	5,39
Fixation initiale du taux d'une durée supérieure à 1 an et inférieure à 5 ans	4,85	4,86	5,04	5,17	5,07	5,19	5,15	5,18	5,09	4,98	4,87	4,74	4,83
Fixation initiale du taux d'une durée supérieure à 5 ans et inférieure à 10 ans	4,61	4,69	4,82	4,91	5,01	5,12	5,21	5,23	5,24	5,12	5,02	4,97	4,97
Fixation initiale du taux d'une durée supérieure à 10 ans	4,42	4,46	4,61	4,78	4,88	4,95	4,95	4,93	4,93	4,91	4,88	4,83	4,83
A d'autres fins													
Taux variable et fixation initiale du taux d'une durée inférieure à 1 an	5,18	5,31	5,39	5,58	5,51	5,47	5,53	5,63	5,42	5,33	5,41	5,59	5,78
Fixation initiale du taux d'une durée supérieure à 1 an et inférieure à 5 ans	5,04	5,56	5,71	5,80	5,77	5,81	5,69	5,65	5,65	5,40	5,42	6,20	5,58
Fixation initiale du taux d'une durée supérieure à 5 ans	4,99	5,34	5,35	5,44	5,18	5,40	5,46	5,29	5,30	5,27	5,28	5,28	5,46

N.B.: - "durée inférieure" signifie "durée inférieure ou égale".
 - Les données plus détaillées sont consultables sur le site <http://www.mfir.be>.

19.4.1.4 TAUX D'INTÉRÊT SUR LES CRÉDITS EN EUR DES SOCIÉTÉS NON FINANCIÈRES - NOUVEAUX CONTRATS

	2007								2008				
	mai	juin	juillet	août	septembre	octobre	novembre	décembre	janvier	février	mars	avril	mai
Découvert bancaire	6,85	7,05	7,62	7,66	7,20	7,38	7,57	7,31	8,33	7,38	7,41	7,81	7,24
Autres crédits d'un montant inférieur ou égal à 1 million d'euros													
Taux variable et fixation initiale du taux d'une durée inférieure à 1 an	5,28	5,52	5,54	5,64	5,64	5,64	5,67	5,89	5,67	5,62	5,79	5,75	5,74
Fixation initiale du taux d'une durée supérieure à 1 an et inférieure à 5 ans	5,13	5,34	5,39	5,49	5,56	5,51	5,48	5,59	5,44	5,29	5,40	5,55	5,54
Fixation initiale du taux d'une durée supérieure à 5 ans	4,98	5,19	5,24	5,29	5,25	5,24	5,26	5,27	5,26	5,25	5,16	5,25	5,27
Autres crédits d'un montant supérieur à 1 million d'euros													
Taux variable et fixation initiale du taux d'une durée inférieure à 1 an	4,58	4,79	4,77	4,82	5,04	4,82	4,90	5,20	5,00	4,97	5,10	5,11	5,08

N.B.: - "durée inférieure" signifie "durée inférieure ou égale".
 - Les données plus détaillées sont consultables sur le site <http://www.mfir.be>.

19.4.2 TAUX D'INTÉRÊT SUR LES ENCOURS EN EUR

19.4.2.1 TAUX D'INTÉRÊT MOYEN SUR LES ENCOURS DES DÉPÔTS À TERME EN EUR DES MÉNAGES ET DES SOCIÉTÉS NON FINANCIÈRES

		Dépôts à terme des ménages		Dépôts à terme des sociétés non financières	
		Durée inférieure à 2 ans	Durée supérieure à 2 ans	Durée inférieure à 2 ans	Durée supérieure à 2 ans
2007	mai	3,77	3,88	3,53	3,91
	juin	3,91	3,90	3,84	3,97
	juillet	4,00	3,94	3,90	3,95
	août	4,00	3,97	3,95	3,96
	septembre	4,01	3,92	3,97	4,07
	octobre	3,98	3,93	4,07	4,07
	novembre	3,96	4,00	4,03	4,08
	décembre	4,12	4,02	4,18	4,13
2008	janvier	4,05	4,03	4,09	4,14
	février	4,04	3,96	4,07	4,14
	mars	4,06	3,95	4,11	4,09
	avril	4,11	3,96	4,20	4,10
	mai	4,15	4,00	4,23	4,10

N.B.: - "durée inférieure" signifie "durée inférieure ou égale".
- Les données plus détaillées sont consultables sur le site <http://www.mfir.be>.

19.4.2.2 TAUX D'INTÉRÊT MOYEN SUR LES ENCOURS DES CRÉDITS EN EUR DES MÉNAGES ET DES SOCIÉTÉS NON FINANCIÈRES

		Crédits des ménages						Crédits des sociétés non financières		
		Immobiliers			Crédits à la consommation et autres crédits			Durée inférieure à 1 an	Durée supérieure à 1 an et inférieure à 5 ans	Durée supérieure à 5 ans
		Durée inférieure à 1 an	Durée supérieure à 1 an et inférieure à 5 ans	Durée supérieure à 5 ans	Durée inférieure à 1 an	Durée supérieure à 1 an et inférieure à 5 ans	Durée supérieure à 5 ans			
2007	mai	4,76	4,38	4,46	7,88	7,19	5,33	5,02	4,61	4,83
	juin	4,85	4,43	4,50	8,12	7,24	5,38	5,08	4,76	4,89
	juillet	4,91	4,49	4,53	8,28	7,40	5,34	5,26	4,77	4,91
	août	4,97	4,54	4,56	8,29	7,37	5,37	5,37	4,91	4,96
	septembre	5,03	4,58	4,56	8,36	7,38	5,39	5,41	4,98	4,99
	octobre	5,10	4,62	4,60	8,52	7,40	5,41	5,50	5,01	5,00
	novembre	5,15	4,67	4,58	8,55	7,49	5,42	5,53	5,01	5,00
	décembre	5,22	4,69	4,59	9,03	7,54	5,43	5,59	5,13	5,06
2008	janvier	5,27	4,72	4,61	8,88	7,52	5,44	5,77	5,12	5,04
	février	5,29	4,72	4,61	8,92	7,60	5,45	5,47	5,11	5,04
	mars	5,31	4,74	4,61	8,89	7,64	5,46	5,53	5,14	5,06
	avril	5,33	4,75	4,61	8,60	7,59	5,47	5,65	5,18	5,06
	mai	5,37	4,75	4,61	8,59	7,61	5,44	5,45	5,23	5,08

N.B.: - "durée inférieure" signifie "durée inférieure ou égale".
- Les données plus détaillées sont consultables sur le site <http://www.mfir.be>.

19.5 TAUX DE RENDEMENT À LONG TERME DES TITRES ÉMIS PAR LES POUVOIRS PUBLICS BELGES SUR LE MARCHÉ SECONDAIRE BELGE

(pourcentages annuels, moyennes journalières)

	Taux de référence par échéance							Taux brut de l'emprunt de référence ¹
	1 an	2 ans	3 ans	4 ans	5 ans	10 ans	20 ans	
2002	3,36	3,72	4,03	4,25	4,43	4,98	5,35	4,98
2003	2,21	2,53	2,84	3,12	3,37	4,17	4,79	4,18
2004	2,16	2,50	2,83	3,12	3,36	4,13	4,64	4,15
2005	2,22	2,39	2,56	2,72	2,86	3,42	3,74	3,43
2006	3,27	3,39	3,49	3,56	3,60	3,80	3,99	3,81
2007	4,09	4,13	4,15	4,17	4,19	4,35	4,49	4,33
2007 juin	4,33	4,49	4,54	4,54	4,54	4,64	4,76	4,64
juillet	4,38	4,50	4,53	4,52	4,53	4,62	4,71	4,62
août	4,19	4,20	4,22	4,26	4,28	4,45	4,60	4,44
septembre	4,04	4,09	4,13	4,16	4,19	4,42	4,61	4,39
octobre	4,06	4,12	4,17	4,20	4,22	4,45	4,62	4,42
novembre	4,02	3,97	3,95	3,97	4,02	4,33	4,56	4,28
décembre	4,08	4,04	4,05	4,10	4,16	4,48	4,70	4,41
2008 janvier	3,84	3,77	3,76	3,82	3,89	4,30	4,61	4,25
février	3,60	3,46	3,44	3,54	3,65	4,22	4,59	4,23
mars	3,69	3,57	3,54	3,62	3,70	4,22	4,64	4,23
avril	3,95	3,90	3,93	4,01	4,07	4,37	4,74	4,37
mai	4,11	4,15	4,19	4,23	4,26	4,52	4,84	4,51
juin	4,52	4,69	4,76	4,76	4,73	4,86	5,02	4,84

¹ Benchmarks:
 OLO 9,00 % 1991/2003 du 23-03-93 au 11-01-94
 OLO 7,25 % 1993/2004 du 12-01-94 au 17-11-94
 OLO 7,75 % 1994/2004 du 18-11-94 au 24-04-95
 OLO 6,50 % 1994/2005 du 25-04-95 au 09-02-96
 OLO 7,00 % 1995/2006 du 10-02-96 au 09-01-97
 OLO 6,25 % 1996/2007 du 10-01-97 au 21-01-98
 OLO 5,75 % 1997/2008 du 22-01-98 au 31-01-99
 OLO 3,75 % 1999/2008 du 01-02-99 au 20-01-00
 OLO 5,75 % 2000/2010 du 21-01-00 au 21-01-01
 OLO 5,00 % 2001/2011 du 22-01-01 au 17-01-02
 OLO 5,00 % 2002/2012 du 18-01-02 au 27-01-02
 OLO 4,25 % 2003/2013 du 28-01-03 au 25-01-04
 OLO 4,25 % 2004/2014 du 26-01-04 au 15-03-05
 OLO 3,75 % 2005/2015 du 16-03-05 au 19-01-06
 OLO 3,25 % 2006/2016 du 20-01-06 au 18-01-07
 OLO 4,00 % 2007/2017 du 19-01-07 au 24-01-08
 OLO 4,00 % 2008/2018 à partir du 25-01-08

19.6 TAUX D'INTÉRÊT DES DÉPÔTS EN EURO-DEVISES À TROIS MOIS

(pourcentages annuels, moyennes journalières)

	Dollar des Etats-Unis	Euro	Livre sterling ¹	Franc suisse	Couronne danoise	Yen japonais	Dollar canadien	Couronne suédoise	Couronne norvégienne	Dollar australien
1998	5,47		7,32	1,46	4,09	0,32	4,95	4,21	5,56	
1999	5,30	2,91	5,36	1,30	3,27	0,09	4,79	3,19	6,28	4,79
2000	6,45	4,35	6,04	2,97	4,83	0,23	5,50	3,95	6,53	5,96
2001	3,72	4,23	4,91	2,84	4,53	0,10	3,90	3,97	7,02	4,70
2002	1,74	3,28	3,95	1,08	3,37	0,02	2,52	4,11	6,70	4,57
2003	1,15	2,30	3,62	0,25	2,28	-0,03	2,89	3,07	3,88	4,73
2004	1,56	2,07	4,53	0,39	2,06	-0,07	2,25	2,12	1,82	5,31
2005	3,51	2,15	4,65	0,73	2,09	-0,04	2,74	1,69	2,01	5,49
2006	5,14	3,04	4,75	1,44	3,05	0,22	4,04	2,36	2,88	5,71
2007	5,26	4,23	5,91	2,44	4,22	0,72	4,48	3,69	4,71	6,28
2007 juin	5,30	4,11	5,79	2,47	4,21	0,65	4,38	3,47	4,54	6,15
juillet	5,30	4,18	5,94	2,65	4,27	0,69	4,54	3,58	4,67	6,16
août	5,44	4,47	6,29	2,65	4,43	0,83	4,71	3,75	4,92	6,36
septembre	5,49	4,67	6,55	2,64	4,48	0,91	4,95	3,99	5,13	6,45
octobre	5,12	4,62	6,17	2,58	4,45	0,93	4,77	4,14	5,37	6,42
novembre	4,95	4,58	6,30	2,56	4,45	0,85	4,72	4,43	5,52	6,55
décembre	5,01	4,77	6,33	2,65	4,60	0,97	4,68	4,61	5,75	6,60
2008 janvier	3,88	4,43	5,59	2,53	4,39	0,82	4,06	4,34	5,56	6,56
février	3,05	4,30	5,56	2,57	4,27	0,83	3,77	4,39	5,63	6,77
mars	2,77	4,53	5,79	2,70	4,36	0,94	3,44	4,61	5,85	7,44
avril	2,97	4,72	5,80	2,75	4,43	0,92	3,38	4,62	6,04	7,59
mai	2,88	4,80	5,80	2,66	4,51	0,98	3,11	4,73	6,18	7,58
juin	2,97	4,89	5,87	2,70	4,62	0,98	3,11	4,77	6,13	7,59

¹ Taux calculés sur la base de 365 jours.Références bibliographiques: Bulletin de la Banque nationale de Belgique, LXVI^e année, numéro 5, mai 1991. Bulletin statistique de la Banque Nationale de Belgique, 1996-II.

19.7 TAUX DE RENDEMENT BRUTS SUR LE MARCHÉ SECONDAIRE DES EMPRUNTS DE RÉFÉRENCE (BENCHMARK À 10 ANS): COMPARAISON INTERNATIONALE

(pourcentages annuels, moyennes journalières)

	Belgique	France	Pays-Bas	Allemagne	Italie	Royaume-Uni	Etats-Unis	Japon
1998	4,75	4,64	4,64	4,56	4,89	5,60	5,32	1,48
1999	4,77	4,62	4,65	4,50	4,76	5,06	5,71	1,72
2000	5,60	5,40	5,43	5,27	5,61	5,34	6,13	1,76
2001	5,13	4,94	4,96	4,81	5,19	4,93	5,06	1,34
2002	4,98	4,87	4,90	4,79	5,04	4,93	4,65	1,27
2003	4,18	4,14	4,15	4,10	4,26	4,53	4,04	1,01
2004	4,15	4,10	4,10	4,07	4,24	4,93	4,30	1,51
2005	3,43	3,41	3,37	3,38	3,55	4,47	4,33	1,38
2006	3,81	3,79	3,78	3,77	4,04	4,54	4,84	1,74
2007	4,33	4,30	4,29	4,23	4,47	5,07	4,69	1,67
2007 juin	4,64	4,61	4,61	4,57	4,78	5,43	5,17	1,89
juillet	4,62	4,59	4,57	4,52	4,77	5,48	5,07	1,88
août	4,44	4,39	4,39	4,31	4,58	5,20	4,74	1,65
septembre	4,39	4,35	4,34	4,24	4,51	5,05	4,56	1,59
octobre	4,42	4,40	4,39	4,30	4,54	5,05	4,57	1,65
novembre	4,28	4,22	4,21	4,10	4,39	4,78	4,21	1,50
décembre	4,41	4,34	4,33	4,23	4,54	4,75	4,12	1,51
2008 janvier	4,25	4,16	4,14	4,05	4,41	4,53	3,76	1,42
février	4,23	4,09	4,08	3,97	4,36	4,67	3,77	1,44
mars	4,23	4,01	4,05	3,81	4,38	4,43	3,53	1,30
avril	4,37	4,26	4,26	4,04	4,52	4,61	3,67	1,41
mai	4,51	4,41	4,41	4,22	4,65	4,87	3,92	1,68
juin	4,84	4,71	4,72	4,53	5,10	5,16	4,13	1,75

Source: Fonds des Rentes

N.B.: Emprunts de référence actuels:

Belgique: 4,00 % OLO - 28/03/2018,

France: 4,00 % OAT - 25/04/2018,

Pays-Bas: 4,00 % Nederland - 15/07/2018,

Allemagne: 4,25 % Bund - 04/07/2018,

Italie: 4,50 % BTP - 01/08/2018,

Royaume-Uni: 5,00 % Treasury stock - 07/03/2018,

Etats-Unis: 3,88 % Treasury note - 15/05/2018,

Japon: 1,80 % JGB - 20/06/2018.

19.8 TAUX OFFICIELS OU TAUX D'INTERVENTION DE BANQUES CENTRALES ÉTRANGÈRES

(pour cent par an, dates de changement)

	Danemark		Suède	Norvège	Suisse	Royaume-Uni	Etats-Unis	Japon
	Taux sur les dépôts en compte courant	Taux des certificats de dépôt	Repo à 2 semaines	Facilité de dépôt	Taux de l'escompte	Minimum lending rate	Taux de l'escompte	Taux de l'escompte
<i>p.m.</i> 2006 27 avril	2,50	2,75	2,00	2,50	-	4,50	-	0,10
1 juin				2,75				
9 juin	2,75	3,00						
21 juin			2,25					
14 juillet								0,40
3 août						4,75		
4 août	3,00	3,25						
17 août				3,00				
6 septembre			2,50					
6 octobre	3,25	3,50						
1 novembre			2,75					
2 novembre				3,25				
9 novembre						5,00		
8 décembre	3,50	3,75						
14 décembre				3,50				
20 décembre			3,00					
2007 11 janvier						5,25		
25 janvier				3,75				
21 février			3,25					0,75
9 mars	3,75	4,00						
16 mars				4,00				
10 mai						5,50		
31 mai				4,25				
7 juin	4,00	4,25						
27 juin			3,50					
28 juin				4,50				
5 juillet						5,75		
16 août				4,75				
12 septembre			3,75					
27 septembre				5,00				
31 octobre			4,00					
6 décembre						5,50		
13 décembre				5,25				
2008 7 février						5,25		
20 février			4,25					
10 avril						5,00		
24 avril				5,50				
16 mai		4,35						

Source: EUROSTAT

Référence bibliographique: Bulletin statistique de la Banque nationale de Belgique, 1996-I.

Remarques générales

Les totaux indiqués dans les tableaux peuvent différer de la somme des rubriques en raison des arrondis.

Le site internet de la Banque nationale de Belgique présente le calendrier de publication des principales statistiques économiques établies par la Banque et l'ICN.

<http://www.nbb.be/app/cal/F/CalThema.htm>

En application du SDDS (IMF's Special Data Dissemination Standard), ce calendrier reprend également toutes les statistiques du SDDS. Les dates de publication sont celles qui ont été communiquées par les institutions qui établissent la statistique; certaines d'entre elles publient par leurs propres canaux des calendriers de publication de leurs statistiques plus détaillés que ceux mentionnés sur le site internet de la Banque.

Signes conventionnels

e	estimation
p	provisoire
-	la donnée n'existe pas ou n'a pas de sens
n.	non disponible
n.d.a.	non dénommé ailleurs
p.m.	pour mémoire
p.c.	pour cent
0 ou 0,0	néant ou inférieur à la moitié de la dernière unité retenue

Liste des abréviations

BCE	Banque centrale européenne
BCN	Banque centrale nationale
BNB	Banque nationale de Belgique
BRI	Banque des règlements internationaux
CBFA	Commission bancaire, financière et des assurances
CEC	Centre d'échange d'opérations à compenser du système financier belge
DEM	Mark allemand
ELLIPS	Electronic Large-value Interbank Payment System
EONIA	Euro Overnight Index Average
EUR	Euro
EURIBOR	Euro Inter bank Offered Rate
EURONEXT	Bourse européenne transnationale
EUROSTAT	Office statistique des communautés européennes
FMI	Fonds monétaire international
FRF	Franc français
ICN	Institut des comptes nationaux
IEA	Institut économique agricole
IEP	Punt irlandais
IFM	Institution financière monétaire
INS	Institut national de statistique
IWH	Institut für Wirtschaftsforschung, Hambourg
MCE	Mécanisme de change européen
NACE	Nomenclature statistique des activités économiques dans la Communauté européenne
OLO	Obligations linéaires
ONEM	Office national de l'emploi
PIB	Produit intérieur brut
SEC	Système européen des comptes
SPF Eco	Service Public Fédéral Economie, PME, Classes moyennes et Énergie
SPF ETCS	Service Public Fédéral Emploi, Travail et Concertations sociale
SPF Fin	Service Public Fédéral Finance

TVA Taxe sur la valeur ajoutée

UE Union européenne

Commandes

Commandes et renseignements sur les abonnements et réductions: Banque nationale de Belgique, service Documentation - Publications, boulevard de Berlaimont 14, 1000 Bruxelles.

Tél. +32 2 221 20 33 - Fax +32 2 221 30 42
documentation@nbb.be

Pour plus d'informations

Les personnes qui désirent plus d'informations sur le contenu, la méthodologie, les méthodes de calcul et les sources peuvent se mettre en rapport avec le service Systèmes d'information statistique de la Banque nationale de Belgique.

Tél. +32 2 221 21 37 - Fax +32 2 221 31 34
datashop@nbb.be

Banque nationale de Belgique
Société anonyme
RPM Bruxelles — Numéro d'entreprise: 0203.201.340
Siège social: boulevard de Berlaimont 14 — BE-1000 Bruxelles
www.nbb.be

Éditeur responsable

Rudi Acx

Chef du département Statistique générale

© Illustrations: Banque nationale de Belgique

Mise en pages: BNB Statistique générale
Couverture: BNB TS — Prepress & Image

Publié en juillet 2008